

ORIENTACIONES

PARA DESPUÉS

DEL P.C.P.I.

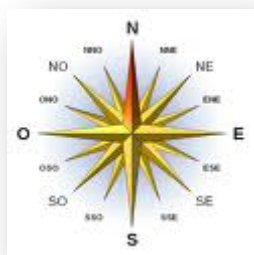

Jefatura de Estudios y Departamento de Orientación
Recopilación de datos y elaboración: Rosa Muñoz
Curso 2010-2011
Ies La Fuensanta. Córdoba

Índice

1. Sistema educativo actual	5
2. Posibles estudios y salidas después del PCPI	6
➤ A PARTIR DE 16 AÑOS (Módulos voluntarios PCPI; curso preparación prueba acceso CFGM)	
➤ A PARTIR DE 17 AÑOS (Prueba de Acceso CFGM)	
➤ A PARTIR DE 18 AÑOS (Prueba libre título Graduado en ESO; ESPA; Curso preparación pruebas acceso CFGS)	
3. Características generales del PCPI	7
4. Los Ciclos Formativos de Grado Medio	8
➤ Otras modalidades	
➤ Prueba de acceso	
➤ Relación de Títulos en la provincia de Córdoba	
➤ Calendario orientativo de solicitud de plazas, inscripción y matriculación.	
5. Prueba libre para la obtención del Título de Graduado en ESO	16
6. ESPA (Enseñanza Secundaria para Adultos)	17
7. Otras enseñanzas: Artísticas y de Idiomas	20
8. CUADRO-RESUMEN de fechas	22
9. Otros estudios	23
10. Becas y ayudas al estudio	24
11. Programa de formación y empleo	25
12. Mundo laboral... ..	26
13. Direcciones de interés	31

SISTEMA EDUCATIVO COMPLETO (LOE 2006)

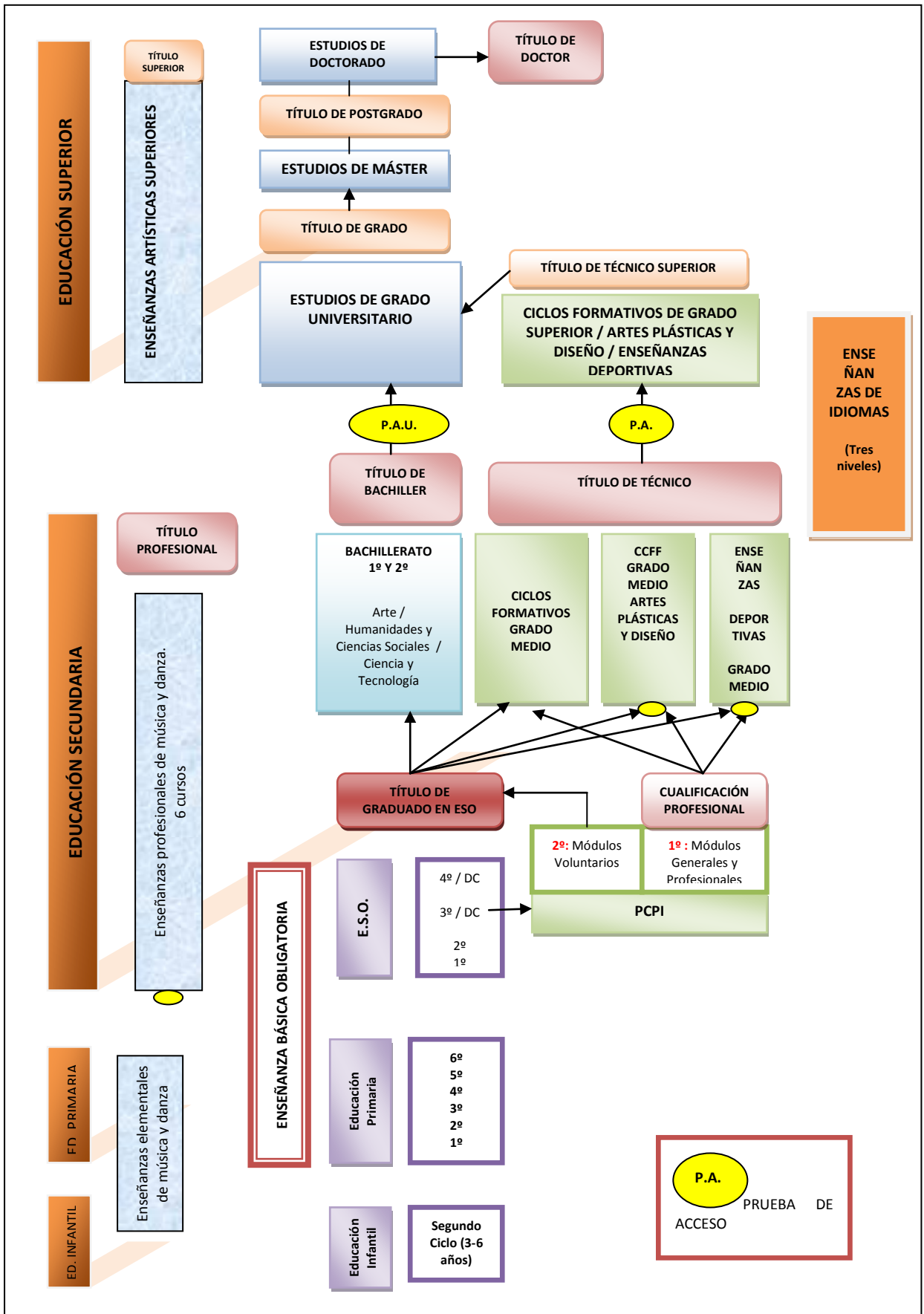

I. SISTEMA EDUCATIVO ACTUAL

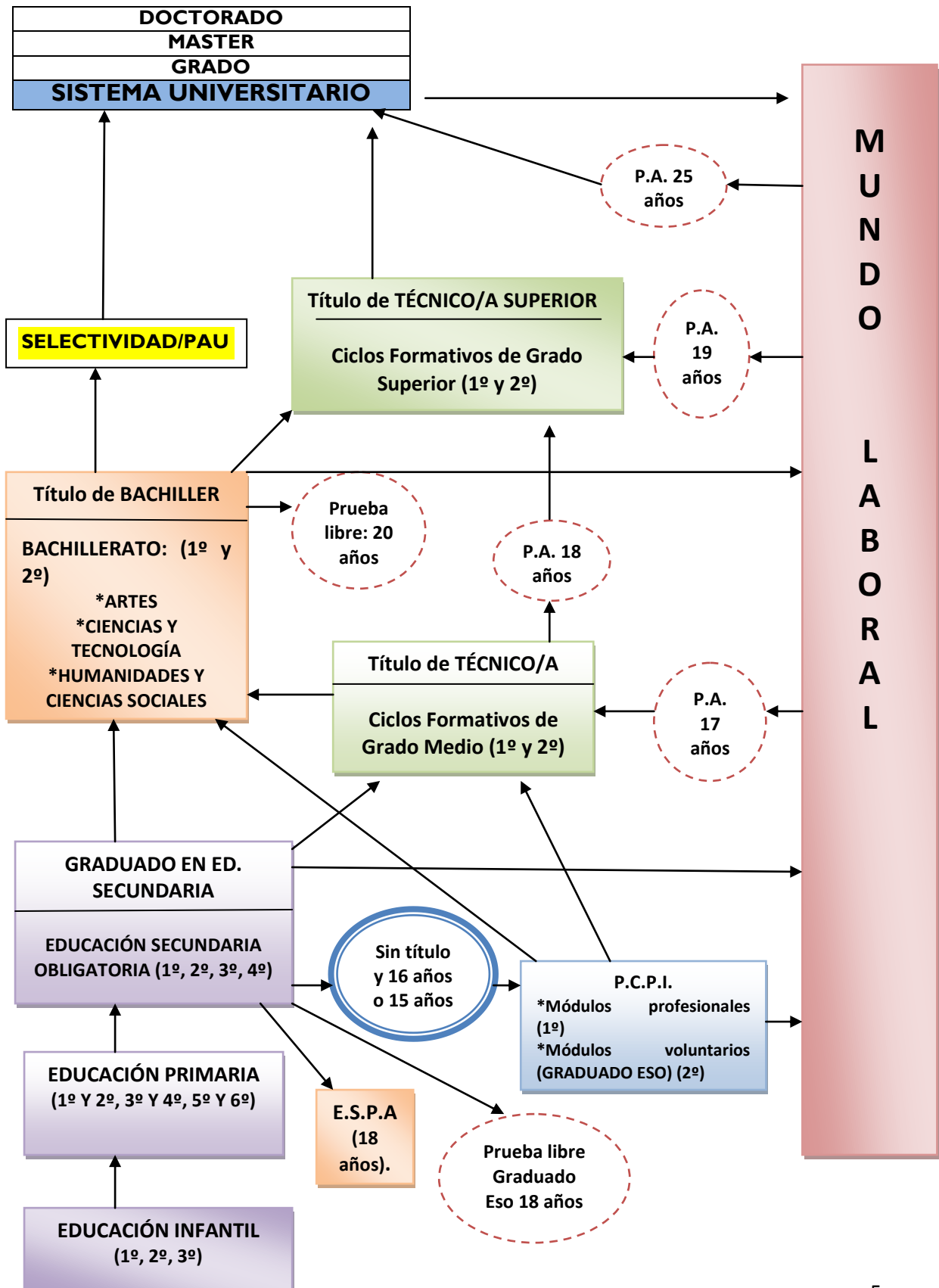

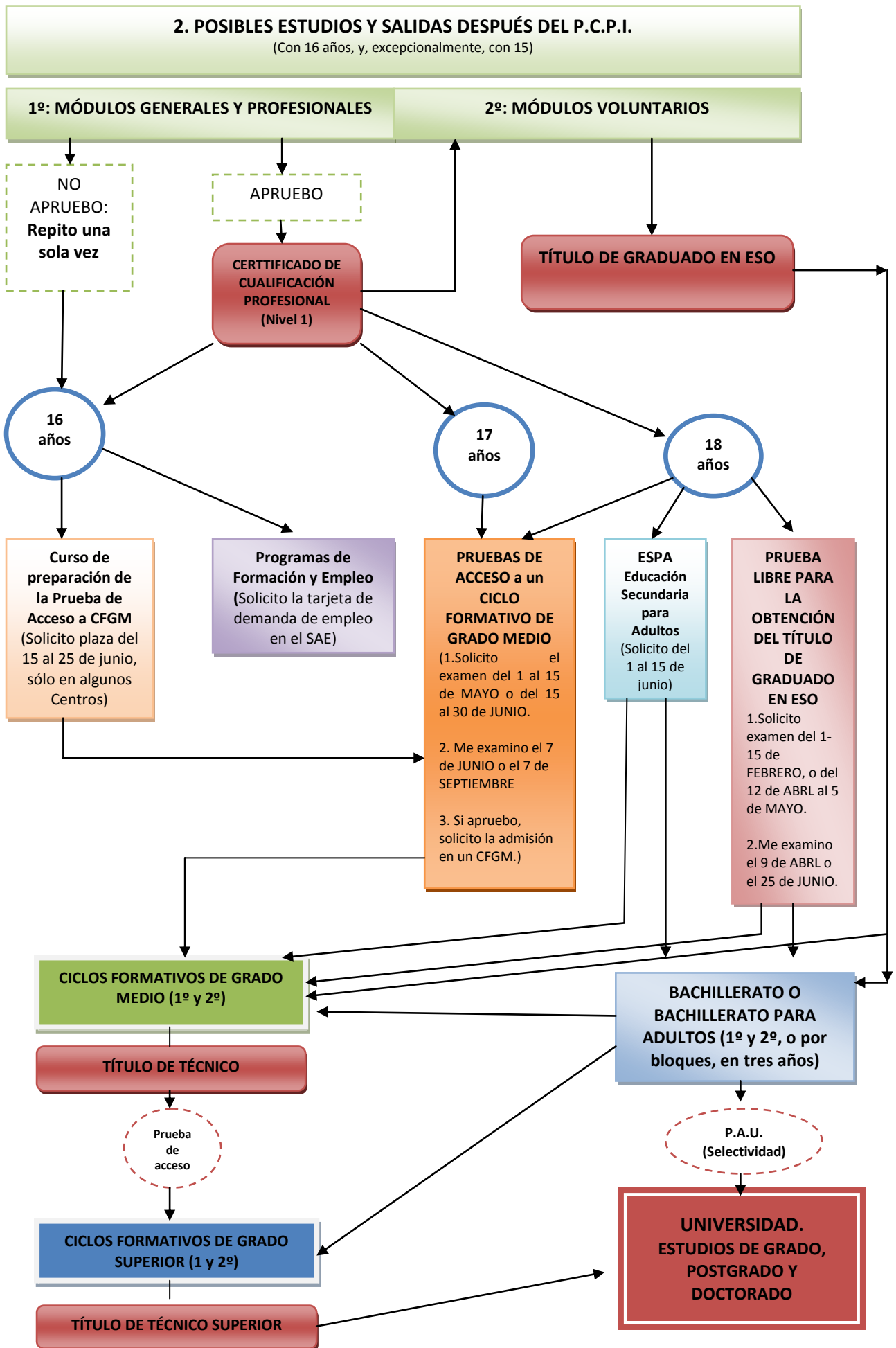

3. CARACTERÍSTICAS DEL P.C.P.I (PROGRAMA DE CUALIFICACIÓN PROFESIONAL INICIAL)

Finalidad	Favorecer la ampliación de la formación básica del alumnado con la posibilidad de la obtención del título de Graduado en ESO y un Nivel 1 de Cualificación Profesional.	
Requisitos	<ul style="list-style-type: none"> ✦ Jóvenes menores de 21 años que cumplan, al menos, 16, antes del 31 de diciembre del año del inicio del programa. ✦ Jóvenes con NEE menores de 22 años que cumplan, al menos, 16, antes del 31 de diciembre del año del inicio del programa ✦ Excepcionalmente, jóvenes con 15 años que hayan cursado 2º de ESO, no puedan promocionar a 3º y ya hayan repetido una vez. Se requiere evaluación psicopedagógica, y el compromiso de cursar los módulos voluntarios. 	
Estructura y contenido	1º de PCPI. Módulos obligatorios: 1.Específicos: Profesionales (18 horas) FCT (100 horas) 2.Formación General: -Proyecto Emprendedor (5 horas) -Participación y Ciudadanía (4 horas) -Libre configuración (2 horas)	2º de PCPI. Módulos voluntarios 1. Módulo de Comunicación (10 h.) 2. Módulo Social (5 h.) 3. Módulo Científico-Tecnológico (14 h)
Duración	1800 horas, distribuidas en dos cursos.	
Evaluación y Calificación	La evaluación será continua, con calificaciones de 1 a 10 por cada módulo, excepto la FCT, que será apto-no apto, y sólo podrá hacerse con todos los módulos obligatorios aprobados. Habrá tres informes de evaluación. Se podrá repetir sólo una vez. Cada uno de los cursos de PCPI finalizará antes del 25 de mayo, para poder presentarse a la prueba de Acceso a Ciclos Formativos de Grado Medio.	
Certificado	<ul style="list-style-type: none"> ✦ La superación de los módulos obligatorios otorga al estudiante un Certificado Académico que acredita su Competencia Profesional, y que le sirve para solicitar el Certificado de Cualificación Profesional correspondiente al Nivel 1. ✦ La superación de los módulos voluntarios supone la obtención del Título de Graduado en ESO. 	
Centros	IES AVERROES	AYUDANTE DE FONTANERÍA Y CLIMATIZACIÓN
	IES BLAS INFANTE	✓ AUXILIAR INFORMÁTICO ✓ AYUDANTE DE FONTANERÍA Y CLIMATIZACIÓN
	IES TABLERO	✓ AUXILIAR DE PELUQUERÍA ✓ AUXILIAR DE OFICINA
	IES GALILEO GALILEI	AUXILIAR DE VIVEROS, PARQUES Y JARDINES
	IES GRAN CAPITÁN	✓ AYUDANTE DE CARPINTERÍA ✓ AYUDANTE DE COCINA
	IES GUADALQUIVIR	REPARADOR DE CALZADO Y MARROQUINERÍA
	IES LA FUENSANTA	AYUDANTE DE CARPINTERÍA
	IES LÓPEZ NEYRA	AYUDANTE DE ALBAÑILERÍA
	IES LUIS DE GÓNGORA	✓ AUXILIAR DE GESTIÓN ADMINISTRATIVA ✓ AUXILIAR DE COMERCIO Y ALMACÉN
	IES MAIMÓNIDES	✓ AUXILIAR DE INSTALACIONES ELECTROTÉCNICAS ✓ AUXILIAR DE GESTIÓN ADMINISTRATIVA
	IES FIDIANA	AUXILIAR INFORMÁTICO
	IES ÁNGEL DE SAAVEDRA	AUXILIAR DE VIVEROS, PARQUES Y JARDINES
	CPEE VIRGEN DE LA ESPERANZA	AUXILIAR DE ALOJAMIENTOS
	CDP M ^a INMACULADA	✓ AUXILIAR INFORMÁTICO ✓ AUXILIAR DE GESTIÓN ADMINISTRATIVA

	CDP OSCUS	AUXILIAR DE PELUQUERÍA
	CC RAMÓN Y CAJAL	<ul style="list-style-type: none"> ✓ AUXILIAR DE AGRICULTURA Y TRANSFORMACIÓN AGROALIMENTARIA ✓ AUXILIAR INFORMÁTICO ✓ AUXILIAR DE GESTIÓN ADMINISTRATIVA
	CC SAN RAFAEL	AUXILIAR DE GESTIÓN ADMINISTRATIVA
	IES TRASSIERRA	AUXILIAR DE GESTIÓN ADMINISTRATIVA
	IES ZOCO	<ul style="list-style-type: none"> ✓ AYUDANTE DE MANTENIMIENTO DE VEHÍCULOS ✓ AUXILIAR DE SOLDADURA Y CONSTRUCCIONES MECÁNICAS Y TECNOPLÁSTICAS
	IES VILLARRUBIA	AUXILIAR DE FLORISTERÍA

Más información en www.juntadeandalucia.es/educación/. Pincha en temáticas: Formación Profesional > Programas de Cualificación Profesional Inicial.

NOTA: Los módulos voluntarios de 2º de PCPI sólo se imparten en algunos Centros, como, por ejemplo, el IES Galileo Galilei. La SOLICITUD DE ADMISIÓN será del **1 al 31 de MARZO de 2011**.

4. CICLOS FORMATIVOS DE GRADO MEDIO

Objetivo	Adquirir competencia profesional de un conjunto de puestos de trabajo u ocupaciones
Estructura	<p>Se organizan en módulos profesionales (materias) adaptados a las necesidades del mundo laboral:</p> <ul style="list-style-type: none"> ➤ Módulos profesionales específicos, relacionados con la competencia profesional que ejercerá el alumnado al terminar estos estudios. ➤ Formación relacionada con la orientación y las relaciones laborales y emprendedoras. ➤ Módulo de Formación en el Centro de Trabajo, y el Módulo del Proyecto Integrado. <p>Además, en los Ciclos LOE se añaden horas de libre configuración (para idiomas, TIC, etc)</p>
Duración	Hasta 2000 horas, en dos cursos académicos
Título	Se obtiene el Título de Técnico en la correspondiente profesión, con lo que se permite la inserción laboral en ese campo.
Acceso directo	<p>Se podrá acceder directamente a un CF de Grado Medio con alguno de los siguientes requisitos académicos:</p> <ul style="list-style-type: none"> ▶ Título de Graduado en Enseñanza Secundaria Obligatoria ▶ Título de Técnico (en otro Ciclo Formativo de Grado Medio) ▶ Título de Técnico Auxiliar de FP1 ▶ Otros (2º de BUP, por ejemplo) <p>Además:</p> <ul style="list-style-type: none"> ◆ Con un año de experiencia laboral relacionada con los estudios que se cursan, y acreditada, se puede obtener la exención del Módulo de FCT. ◆ Si se proviene de otro Ciclo Formativo, se podrán convalidar algunos

	<p>módulos.</p> <ul style="list-style-type: none"> ◆ Si no se superan en su totalidad las enseñanzas del Ciclo, se podrá obtener un certificado académico con los módulos aprobados y las unidades de competencia adquiridas.
Acceso mediante prueba	En caso de no tener el Título de Graduado en ESO, (o estudios equivalentes), se puede cursar un CFGM mediante una prueba de acceso . (Explicada más adelante)
Solicitud de inscripción y matrícula (en oferta completa)	<ul style="list-style-type: none"> ✚ La solicitud de inscripción se realiza del 1 al 25 de JUNIO, o del 1 al 10 de SEPTIEMBRE. ✚ La matriculación es de la siguiente manera: Van publicándose adjudicaciones de plazas, tanto en los Centros como en la página web de la Consejería de Educación, y, desde el momento en que el alumno queda admitido en algún Ciclo, hay que estar atento a los plazas que se conceden para matricularse. (Habitualmente, las adjudicaciones son: 1º > 10 al 15 de julio; 2º > 1 al 8 de septiembre; 3º > 20 al 22 de septiembre; 4º > 26 al 28 de septiembre.
Adjudicación de plazas	<ul style="list-style-type: none"> ✚ El 80% se reserva para el alumnado con el Título de ESO o similar, y en caso de que no existan plazas suficientes para cubrir la demanda de solicitudes, se siguen los criterios de prioridad de: <ul style="list-style-type: none"> -Nota media del expediente académico -Sorteo público. ✚ El 20% de las plazas se reserva para el alumnado que haya superado la prueba de acceso, según el criterio de prioridad de la nota obtenida en dicha prueba.

OTRAS MODALIDADES DE CICLOS FORMATIVOS DE GRADO MEDIO:

➤ Ciclos Formativos para Adultos:

- Es necesario tener, además de los requisitos académicos ya establecidos con carácter general, tener **cumplidos 18 años** el 31 de diciembre del curso en que se formaliza la matrícula.
- Tener cumplidos **16 años** el 31 de diciembre de dicho curso académico y acreditar la condición de **trabajador**, o unas **circunstancias excepcionales** que impidan seguir los estudios de manera ordinaria.

➤ Ciclos Formativos en la modalidad a distancia:

- Los requisitos son los mismos, y además, se añade la posibilidad de acceder a estos estudios **las personas mayores de 18 años** que, aun cuando no reúnan las condiciones de acceso con título o prueba, **acrediten una experiencia laboral de dos años, al menos**. La solicitud de admisión será la misma que en las demás modalidades: Del 1 al 25 de junio de cada año.
- Sólo está disponible, entre los CF de Grado Medio, el de **Atención Sociosanitaria**.

Más información, en el **Portal de Formación Profesional a distancia**:
www.formacionprofesional.ced.junta-andalucia.es/index.php/portada-fpd

➤ Ciclos Formativos bilingües de Formación Profesional:

- Para que el alumnado de CF se incorpore al mundo laboral con mayor movilidad y más facilidades, se crean Ciclos Bilingües, que incorporan algunos módulos de enseñanza en una lengua de los Estados miembros de la Unión Europea. Ver: www.juntadeandalucia.es/educacion/formacionprofesional

PRUEBA DE ACCESO A LOS CICLOS FORMATIVOS DE GRADO MEDIO

Requisitos	Podrán participar en ellas aquellas personas que deseen cursar un Ciclo de Grado Medio y no posean el Título de Graduado en ESO o similar, y tengan 17 años como mínimo , o cumplirlos en el año de realización de la prueba.
Estructura y contenidos	COMUNICACIÓN
	<p>1. Leer, comprender y escribir:</p> <ul style="list-style-type: none"> ● Comprensión de textos propios de la vida cotidiana y de las relaciones sociales. ● Comprensión de textos de los medios de comunicación (noticias, reportajes, entrevistas y opiniones), reconociendo las diferencias entre información y opinión. ● Comprensión de textos del ámbito académico y laboral, atendiendo a los de tipo expositivo, argumentativo, narrativo, descriptivo y a las instrucciones para realizar tareas. ● Composición de textos propios de la vida cotidiana y de las relaciones sociales en ámbitos próximos a la experiencia, como cartas, notas, solicitudes o reclamaciones. ● Composición de textos propios del ámbito académico, especialmente esquemas, resúmenes, exposiciones sencillas e informes sobre tareas y proyectos. ● La composición escrita como forma de comunicar experiencias, ideas, opiniones y conocimientos propios. ● La importancia de la presentación de textos escritos con respecto a las normas gramaticales, ortográficas y tipográficas. <p>2. Conocimiento de la Lengua:</p> <ul style="list-style-type: none"> ● La diversidad lingüística de España (lenguas y dialectos), la modalidad lingüística andaluza y la situación actual del español en el mundo. ● Diferencias relevantes entre los usos coloquiales y formales, especialmente los del ámbito académico y laboral, tomando conciencia de las situaciones comunicativas en que resulten adecuados. ● Modalidades de la oración como formas de expresar las intenciones de los hablantes. ● Diferentes categorías gramaticales y mecanismos de formación de palabras (composición y derivación) ● Usos de las formas verbales y de los conectores ● Conceptos básicos de Semántica: significado denotativo y connotativo, sinonimia y antonimia, campos semánticos, y su aplicación. ● Normas ortográficas: valor social y necesidad de ceñirse a la norma lingüística en los escritos.
	SOCIAL
<p>1. El análisis geográfico.</p> <ul style="list-style-type: none"> ● El planeta Tierra: rasgos físicos básicos: relieve, océanos, mares y aguas continentales, la dinámica atmosférica. El espacio geográfico de nuestro ámbito cultural: Europa, España, Andalucía. ● La diversidad de los ecosistemas terrestres. Paisajes naturales en España y Andalucía. La explotación de los recursos naturales. ● Características básicas de la población española: crecimiento natural y movimientos migratorios. ● El espacio donde vivimos: el hábitat urbano y rural. Funciones de la ciudad en la sociedad actual y rasgos básicos del doblamiento rural. ● Los sectores productivos en nuestro ámbito socio-cultural: rasgos fundamentales y característicos de una sociedad de servicios. <p>2. El análisis histórico.</p> <ul style="list-style-type: none"> ● Las raíces lejanas de nuestro mundo actual: las aportaciones del mundo antiguo y la cultura medievales a la sociedad española. ● La ampliación del mundo conocido y la construcción del mundo moderno: la expansión española en América. El papel destacado de Andalucía. ● La crisis del Antiguo Régimen y la aparición de la sociedad contemporánea: bases ideológicas y transformaciones económicas que explican la construcción de la sociedad. ● Los grandes conflictos del siglo XX: la lenta y desigual evolución hacia una sociedad democrática y más justa. <p>3. La conciencia ciudadana:</p> <ul style="list-style-type: none"> ● Las relaciones humanas: el hombre como ser social. Conflictos sociales y participación ciudadana en la resolución de los mismos. Derechos y Deberes Humanos en la sociedad global. ● Características básicas en la organización política del Estado de Derecho: la 	

	<p>participación en la Unión Europea, la Constitución Española y el Estado de las Autonomías.</p> <ul style="list-style-type: none"> ● La construcción de un mundo más justo: desarrollo y subdesarrollo en la sociedad actual <p>4. La percepción artística:</p> <ul style="list-style-type: none"> ● La expresión artística como rasgo característico de las diferentes culturas y civilizaciones: su evolución y desarrollo hasta el mundo actual. ● Rasgos generales de la cultura contemporánea. ● Elementos fundamentales del patrimonio cultural de Andalucía: diversidad y riqueza. <p style="text-align: center;">CIENTÍFICO-TECNOLÓGICA</p> <p>1. MATEMÁTICAS.</p> <ul style="list-style-type: none"> ● Operaciones básicas con números naturales, enteros, decimales y fracciones: suma, resta, multiplicación y división, y operaciones combinadas de las anteriores. ● Lenguaje algebraico. Ecuaciones de primer grado con una incógnita. ● Magnitudes directas e inversamente proporcionales. Porcentajes. El euro. ● Magnitudes y medidas. Sistema Internacional. Unidades de longitud, capacidad, masa, superficie, volumen y tiempo. Escalas. ● Triángulos: clasificación. Cuadriláteros: clasificación. Perímetro y área. Longitud de la circunferencia. Área del círculo. ● Áreas y volúmenes del ortoedro, cubo, prisma, pirámide, cilindro, cono y esfera. ● Tablas, recuento y frecuencias. Representaciones gráficas. Medidas de centralización y de dispersión. ● Experiencias aleatorias. Probabilidad. Ley de Laplace. <p>2. CIENCIAS DE LA NATURALEZA.</p> <ul style="list-style-type: none"> ● La materia viva. La célula y los niveles de organización de los seres vivos. El cuerpo humano: las funciones vitales, locomoción, coordinación, nutrición y reproducción. ● El Universo. Las estrellas. Las galaxias. El sistema solar. La Tierra: estructura interior y atmósfera. Los movimientos de la Tierra. La Luna. Eclipses y mareas. ● La materia. Los estados de la materia. Sustancias puras y mezclas. La composición de la materia: átomos y moléculas. El agua: propiedades e importancia para la vida. ● Concepto de energía. Fuentes de energía renovable y no renovable. Consecuencias medioambientales de sus aplicaciones. <p>3. TECNOLOGÍA.</p> <ul style="list-style-type: none"> ● Materiales textiles, metálicos, maderas, cerámicos, pétreos, de construcción y plásticos. Propiedades características y mecánicas. Valoración de sus repercusiones ambientales. ● Los circuitos eléctricos. La corriente eléctrica y la tensión eléctrica. Ley de Ohm. Imanes y magnetismo. ● Hardware y software. Componentes básicos de un ordenador. Carcasa, placa base, microprocesador, disco duro, memoria RAM, tarjetas de expansión y periféricos. ● Mecanismos. Máquinas simples: palanca, polea, plano inclinado, tornillo y cuña. Funcionamiento de mecanismos de transmisión y transformación de movimiento.
<p style="text-align: center;">Inscripción</p>	<p>Fechas: Del 1 al 15 de mayo (convocatoria ordinaria o de junio), y del 15 al 31 de julio (convocatoria extraordinaria o de septiembre)</p> <p>Lugar: En el Centro donde se vaya a celebrar la prueba, o por Internet.</p> <p>Documentos: Modelo de solicitud (Anexo I de la Orden de la Junta), fotocopia del DNI y algún otro que se necesite en caso de exención.</p>
<p style="text-align: center;">Fechas de realización</p>	<p>En 2010, fueron el 7 de junio, y el 7 de septiembre. Habrá que ver los cambios de 2011.</p>
<p style="text-align: center;">Exenciones</p>	<ul style="list-style-type: none"> ✚ En Andalucía, quienes hayan aprobado una parte en anteriores años, quedarán exentos de dicha parte para siempre. ✚ De la totalidad de la prueba quedan exentas las personas que tengan superada la Prueba de Acceso a la Universidad de mayores de 25 años, o bien la Prueba de Acceso a Ciclos Formativos de Grado Superior. ✚ A una parte de la prueba (elegible en el momento de realización de la prueba de acceso): Si se tienen superados los módulos obligatorios de un PCPI; si se tiene un certificado de profesionalidad; si se ha cursado un PGS con 90 horas de ampliación de conocimientos; si se ha trabajado a jornada completa un año (con certificados). ✚ A una o a varias partes de la prueba: Tener superadas determinadas materias de 4º de ESO (Lengua = Comunicación; Ciencias sociales y Música o Plástica = Social; Matemáticas y Biología, Física, Informática o Tecnología = Científico-Tecnológico). Haber superado algún módulo voluntario de PCPI o el Nivel II de la ESPA. ✚ Las personas exentas de todo tendrán un 5.

Calificación	Se calificará de 0 a 10 cada uno de los apartados que constituyen la prueba, y se hará la media aritmética con dos decimales. Para ello, se deberá alcanzar un 4, al menos, en todos los exámenes. Y a aquellos que hayan aprobado el Curso de Preparación de la Prueba de Acceso, se les sumará su nota media del curso multiplicada por 0,15. Si alguna parte ha quedado exenta, no se tendrá en cuenta. La prueba se superará con un 5, como mínimo, y se podrá repetir para subir la nota.
Certificado	La expedición del certificado con la nota obtenida en la Prueba se pedirá en el mismo Centro donde haya tenido lugar, y tendrá validez para acceder a un Ciclo Formativo de Grado Medio en toda España.
Cursos de preparación	<ul style="list-style-type: none"> ➤ Para poder matricularse en ellos hay que tener cumplidos 16 años, o cumplirlos en el año natural en que se realiza dicho curso. ➤ Su duración es de 300 horas. ➤ Fechas de solicitud: Del 15 al 25 de junio. ➤ El curso debe quedar finalizado antes del 25 de mayo, y se supera obteniendo una calificación global igual o superior a 5 puntos. ➤ Quienes lo aprueben añadirán a la nota final de la prueba de acceso la puntuación resultante de multiplicar el coeficiente 0,15 a la calificación obtenida en el curso. ➤ Centros de Córdoba donde se imparten estos cursos: <ul style="list-style-type: none"> ● IES EL TABLERO ● IES EMILIO CANALEJO OLMED (en Montilla) ● IES FERNANDO III EL SANTO (en Priego de Córdoba)

RELACIÓN DE TÍTULOS DE CICLOS FORMATIVOS DE GRADO MEDIO QUE EXISTEN EN LA PROVINCIA DE CÓRDOBA

Siempre será recomendable consultar las actualizaciones que se vayan produciendo en la página oficial de la Consejería: <http://www.juntadeandalucia.es/educacion/formacionprofesional/>. **Pincha en Oferta educativa**

Familia Profesional	Ciclo Formativo de Grado Medio	Localidad	Centro	Teléfono
AGRARIA	Producción agropecuaria	Córdoba	IES Galileo Galilei	957 734 749
		Almodóvar del Río	CC Torrealba	957 635 225
	Jardinería	Almodóvar del Río	CC Torrealba	957 635 225
		Fernán Núñez	CC Greguerías	957 382 053
Trabajos forestales y de conservación del medio natural	Posadas	IES Aljanadic	957 719 541	
ACTIVIDADES FÍSICAS Y DEPORTIVAS	Conducción de actividades físico-deportivas en el medio natural	Córdoba	IES López Neyra	957 734 976
		Fuente Obejuna	IES Lope de Vega	957 260 187
		Baena	IES Luis Carrillo de Sotomayor	957 699 579
	Gestión administrativa	Aguilar de la Fuente	IES Vicente Núñez	957 699 631
		Baena	CDP Escuelas Profesionales Sagrada Familia	957 670 217
		Bujalance	CDP Escuelas Profesionales de la Sagrada Familia	957 170 169
		Castro del Río	IES Ategua	957 379 937
		Cabra	IES Felipe Solís	957 596 928
		Córdoba	IES Maimónides	957 379 971
		Córdoba	IES Trassierra (General y Adultos)	957 734 900
Córdoba	CDP M ^a Inmaculada	957 404 463		

ADMINISTRACIÓN Y GESTIÓN		Córdoba	CDP Zalima	957 295 199
		Córdoba	CDP Santísima Trinidad-Sansueña	957 273 296
		Córdoba	CDP Academia Lope de Vega	957 260 187
		Córdoba	CDP San Rafael	957 254 901
		Córdoba	CDP Ramón y Cajal	957 200 000
		Córdoba	CDP Buen Amigo	957 470 200
		Fuente Palmera	IES Colonial	957 719 944
		Hinojosa del Duque	IES Padre Juan Ruiz	957 149 993
		La Carlota	IES Nuevas Poblaciones	957 307 521
		Lucena	IES Juan de Aréjula	957 596 543
		Montilla	IES Emilio Canalejo	957 699 941
		Montoro	IES Antonio Galán Acosta	957 199 904
		Palma del Río	CDP San Luis, Rey	957 710 792
		Peñarroya-Pueblonuevo	IES Alto Guadiato	957 579 518
		Posadas	CDP Yucatal	957 630 168
		Pozoblanco	CDP San José	957 770 242
		Pozoblanco	IES Los Pedroches	957 139 546
		Puente Genil	IES Ingeniero Juan de la Cierva	957 618 906
		Rute	IES Nuevo Scala	957 596 816
	Villanueva de Córdoba	IES La Jara	957 139 834	
ARTES GRÁFICAS	Impresión en artes gráficas	Córdoba	IES El Tablero	957 282 248
	Preimpresión en artes gráficas	Córdoba		
COMERCIO Y MARKETING	Comercio	Córdoba	IES Galileo Galilei	957 734 749
		Córdoba	IES Luis de Góngora	957 734 551
		Córdoba	IES El Tablero	957 282 248
		Córdoba	CDP M ^ª Inmaculada	957 404 463
		Córdoba	CDP Ramón y Cajal	957 200 000
		Córdoba	CDP Buen Amigo	957 470 200
		Córdoba	CDP Academia Lope de Vega	957 260 187
		Priego de Córdoba	IES Fernando III el Santo	957 559 910
COMUNICACIÓN. IMAGEN Y SONIDO	Laboratorio de imagen	Córdoba	IES Ángel de Saavedra	957 278 661
ELECTRICIDAD Y ELECTRÓNICA	Equipos electrónicos de consumo	Córdoba	IES La Fuensanta	957 750 888
		Cabra	IES Felipe Solís	957 596 928
		Pozoblanco	CDP San José	957 770 242
		Puente Genil	IES Ingeniero Juan de la Cierva	957 618 906
	Instalaciones eléctricas y automáticas (LOE)	Córdoba	IES Maimónides	957 379 971
		Baena	CDP Escuelas Profesionales Sagrada Familia	957 670 217
		Bujalance	CDP Escuelas Profesionales de la Sagrada Familia	957 170 169
		Cabra	IES Felipe Solís	957 596 928
		La Carlota	IES Nuevas	957 307 521
		Montilla	IES Emilio Canalejo	957 699 941
		Montoro	IES Antonio Galán Acosta	957 199 904
		Palma del Río	CDP San Luis Rey	957 710 792
		Peñarroya-Pueblonuevo	IES Florencio Pintado	957 579 538

		Pozoblanco	IES Antonio M ^a Calero	957 139 550
FABRICACIÓN MECÁNICA	Mecanizado (LOE)	Córdoba	IES Zoco	957 379 764
	Soldadura y calderería	Cabra Córdoba	IES Felipe Solís IES Zoco	957 596 928 957 379 764
HOSTELERÍA Y TURISMO				
	Cocina y Gastronomía (LOE)	Córdoba	IES Gran Capitán	957 379 710
		Lucena	IES Juan de Aréjula	957 596 543
Servicios en restauración (LOE)	Córdoba	IES Gran Capitán	957 379 710	
IMAGEN PERSONAL	Estética personal decorativa	Córdoba	IES El Tablero	957 282 248
	Peluquería		CDP Oscus	957 478 370
INDUSTRIAS INDUSTRIAS ALIMENTARIAS	Aceite de oliva y vinos (LOE)	Montilla	IES Emilio Canalejo	957 699 941
		Priego de Córdoba	IES Álvarez Cubero	957 559 919
		Montilla	IES Emilio Canalejo	957 699 941
INFORMÁTICA Y COMUNICACIÓN	Sistemas microinformáticos y redes (LOE)	Aguilar de la Frontera	IES Vicente Núñez	957 699 631
		Baena	IES Luis Carrillo de Sotomayor	957 699 579
		Bujalance	IES Mario López	957 199 531
		Córdoba	IES Fidiana	957 734 990
		Córdoba	IES Medina Azahara	957 734 615
		Córdoba	CDP Academia Lope de Vega	957 260 187
		Fernán Núñez	IES Francisco de los Ríos	957 379 590
		Hinojosa del Duque	IES Jerez y Caballero	957 149 538
		La Rambla	IES Profesor Tierno Galván	957 699 625
		Lucena	IES Marqués de Comares	957 596 915
		Montilla	IES Inca Garcilaso	957 699 600
		Palma del Río	IES Antonio Gala	957 719 925
MADERA Y MUEBLE	Fabricación a medida e instalación de carpintería y mueble	Córdoba	IES La Fuensanta	957 750 888
TRANSPORTE Y MANTENIMIENTO DE VEHÍCULOS	Carrocería (LOE)	Córdoba	IES Zoco	957 379 764
		Montilla	IES Emilio Canalejo	957 699 941
		Montoro	IES Antonio Galán Acosta	957 199 904
	Electromecánica de vehículos	Córdoba	IES Zoco	957 379 764
		Hinojosa del Duque	IES Jerez y Caballero	957 149 538
		Lucena	IES Juan de Aréjula	957 596 543
		Montilla	IES Emilio Canalejo	957 699 941
		Palma del Río	CDP San Luis Rey	957 710 792
		Pozoblanco	CDP San José	957 770 242
INSTALACIÓN Y MANTENIMIENTO	Instalación y mantenimiento electromecánico de maquinaria y conducción de líneas.	Córdoba	IES Zoco	957 379 764
	Montaje y mantenimiento de inst. de frío, climatización y producción de calor.	Córdoba Lucena Palma del Río	IES Blas Infanta IES Juan de Aréjula CC San Luis Rey	957 734 531 957 596 543 957 710 792
QUÍMICA	Laboratorio	Córdoba	IES Maimónides	957 379 971
SANIDAD	Cuidados auxiliares de enfermería	Almodóvar del Río	IES Cárbula	957 719 900
		Baena	CDP Espíritu Santo	957 670 953
		Córdoba	IES La Fuensanta	957 750 888
		Córdoba	IES San Álvaro	957 734 967
		Córdoba	CDP M ^a Inmaculada	957 404 463
		Córdoba	CDP Ramón y Cajal	957 200 000
		Fernán Núñez	CDP Greguerías	957 382 053
		Lucena	IES Juan de Aréjula	957 596 543
Pozoblanco	IES Antonio M Calero	957 139 550		

		Priego de Córdoba	IES Fernando III el Santo	957 559 910
	Farmacia y Parafarmacia	Córdoba	IES San Álvaro	957 734 967
		Córdoba	CDP Ramón y Cajal	957 200 000
SERVICIOS SOCIOCULTURALES Y A LA COMUNIDAD	Animación sociocultural	Córdoba	IES Averroes	957 420 243
	Atención sociosanitaria	Cabra	IES Aguilar y Eslava	957 596 930
		Córdoba	IES Galileo Galilei	957 734 749
		Pozoblanco	IES Antonio M Calero	957 139 550
		Priego de Córdoba	IES Álvarez Cubero	957 559 919
	Puente Genil	IES Manuel Reina	957 618 579	

IES = Centro público y gratuito /// CDP = Centro docente privado (concertado, gratuito)

CALENDARIO ORIENTATIVO DE SOLICITUD DE PLAZAS, INSCRIPCIÓN Y MATRICULACIÓN

FASE ORDINARIA

FECHA	ACTUACIONES
Del 1 al 25 de junio	Presentación de solicitudes de preinscripción para aquellas personas que reúnan los requisitos exigidos: Título de ESO o Prueba de Acceso superada. Una única solicitud.
29 de junio	Publicación de las listas provisionales, en el tablón del Centro solicitado en primer lugar o en Internet, en la página web de la Consejería de Educación (Novedades)
29 de junio al 4 de julio	Periodo de reclamaciones, en el Centro solicitado en primer lugar
10 de julio	Primera adjudicación (Se podrá consultar en el Centro o en la página web de la Consejería de Educación)
Del 10 al 15 de julio	Matrícula o reserva. Si el solicitante obtiene plaza en el puesto solicitado en primer lugar, es obligatorio realizar la matrícula correspondiente. De no hacerlo, se entenderá que renuncia a su puesto escolar. En los demás casos, podrá optar por hacer matrícula o reserva de plaza. En caso de realizar reserva del puesto, deberá cumplimentar el Anexo de reserva.
Antes de la finalización del mes de julio	Segunda adjudicación. (Se podrá consultar en el Centro o en la página web de la Consejería de Educación)
Del 1 al 8 de septiembre	Matrícula o reserva del alumnado que obtuvo plaza en la segunda adjudicación de la fase ordinaria.

FASE EXTRAORDINARIA

FECHA	ACTUACIONES
Del 1 al 10 de septiembre	Presentación de solicitudes de preinscripción para aquellas personas que reúnan los requisitos exigidos: Título de ESO o Prueba de Acceso superada. Una única solicitud.
12 de septiembre	Publicación de las listas provisionales, en el tablón del Centro solicitado en primer lugar o en Internet, en la página web de la Consejería de Educación (Novedades)
13 al 14 de septiembre	Periodo de reclamaciones, en el Centro solicitado en primer lugar
Antes del 20 de septiembre	Tercera adjudicación. (Se podrá consultar en el Centro o en la página web de la Consejería de Educación)
Del 20 al 22 de septiembre	Matrícula o reserva. Si el solicitante obtiene plaza en el puesto solicitado en primer lugar, es obligatorio realizar la matrícula correspondiente. De no hacerlo, se entenderá que renuncia a su puesto escolar. En los demás casos, podrá optar por hacer matrícula o reserva de plaza. En caso de realizar reserva del puesto, deberá cumplimentar el Anexo de reserva.
26 de septiembre	Cuarta adjudicación.
Del 26 al 28 de septiembre	Matrícula o reserva del alumnado que obtuvo plaza en la segunda adjudicación de la fase extraordinaria (cuarta, en el proceso total).

Con posterioridad al 28 de septiembre, si no hubieras obtenido plaza en el proceso, podrás dirigirte a la Delegación Provincial de Educación para buscar tu escolarización en alguna de las ofertas de Formación Profesional en la que hubieran quedado puestos escolares libres.

Puedes confirmar el **calendario de la oferta completa**, o bien consultar el **calendario de la oferta parcial** de ciclos formativos en:

<http://www.juntadeandalucia.es/educacion/formacionprofesional/> . Pincha en **Formación Profesional > Pruebas de acceso > calendario**

PRUEBAS LIBRES DE MÓDULOS: Cada año, alrededor de abril o mayo, se convocan Pruebas Libres de Módulos que conforman algunos Títulos de Grado Medio y Superior. Consultar en: www.juntadeandalucia.es/educacion/formacionprofesional/. Pincha en **Pruebas libres**.

5. PRUEBAS LIBRES PARA LA OBTENCIÓN DEL TÍTULO DE GRADUADO EN EDUCACIÓN SECUNDARIA OBLIGATORIA (Orden 8 enero 2009)

Finalidad	Permitir que las personas inscritas demuestren haber adquirido las capacidades y competencias propias de la ESO, y obtención del Título de Graduado en ESO.
Requisitos	Ser mayor de 18 años , o cumplirlos antes del 31 de diciembre del año de la prueba
Características	<p>Se realizarán tres pruebas específicas, con un tiempo máximo de dos horas por prueba, basadas en los siguientes Ámbitos:</p> <ul style="list-style-type: none"> ✚ ÁMBITO CIENTÍFICO-TECNOLÓGICO: Referido a aspectos básicos del currículo de las materias de Matemáticas, Ciencias de la Naturaleza, Tecnologías y aspectos relacionados con la salud y el medio natural de Educación Física. La prueba consta de seis apartados, con un valor de 100 puntos: <ul style="list-style-type: none"> ✚ Conceptos básicos (15 puntos) ✚ Ejercicios de comprensión y análisis de un documento escrito (20 puntos) ✚ Ejercicios a partir de información gráfica (30 puntos) ✚ Elaboración de un texto, siguiendo unas orientaciones para su elaboración, sobre algún tema relacionado con la ciencia (10 puntos) ✚ Resolución de un problema (15 puntos) ✚ Estudio de un problema resuelto (10 puntos) ✚ ÁMBITO DE COMUNICACIÓN: Referido a aspectos básicos del currículo de las materias de Lengua castellana y Literatura y Primera Lengua Extranjera. La prueba se compone de dos partes, con un valor total de 100 puntos (60, Lengua castellana, 40 Inglés o Francés). <ul style="list-style-type: none"> ✚ LENGUA CASTELLANA: <ul style="list-style-type: none"> • Ejercicio de comprensión de un texto en lengua castellana (20 puntos) • Conocimiento de la lengua (20 puntos) • Comentario crítico de un texto literario (10 puntos) • Redacción de un texto de unas 200 palabras como mínimo (10 puntos) ✚ LENGUA EXTRANJERA: <ul style="list-style-type: none"> • Comprensión de un texto en lengua extranjera (10

	<p>puntos)</p> <ul style="list-style-type: none"> • Conocimiento de la lengua (20 puntos) • Composición escrita (10 p) <p>✚ ÁMBITO SOCIAL: referido a aspectos básicos del currículo de las materias de Ciencias Sociales, Geografía e Historia, Educación para la Ciudadanía y los Derechos Humanos, Educación Plástica y Música. Son cuatro apartados puntuados sobre 100:</p> <ul style="list-style-type: none"> ✚ Conceptos básicos(10 puntos) ✚ Ejercicios de comprensión y análisis de un documento escrito (40 puntos) ✚ Ejercicios a partir de información gráfica (40 puntos) ✚ Redacción de un texto sobre algún tema relacionado con las ciencias sociales. (10 puntos) <p>En caso de no superar las pruebas en su totalidad, los ámbitos con calificación positiva se mantendrán en sucesivas convocatorias.</p>
Ayuda para el estudio	<ul style="list-style-type: none"> ▶ Esta prueba ayudan a prepararla en los Centros de Enseñanza para Personas Adultas (CEPER) y sus secciones (SEPER). ▶ En el Portal de Educación Permanente de la Consejería de Educación de la Junta de Andalucía se encuentran alojados materiales para preparar la prueba de manera autodidacta: www.averroes.ced.junta-andalucia.es/educacion_permanente/nuevo_portal/index.php ▶ Los contenidos están detallados en el Anexo I de la Orden de 10 de agosto de 2007, y en algunos libros de texto.
Inscripción	<p>En la Delegación Provincial de Educación o por Internet se realiza la inscripción.</p> <p>Fechas: Para la convocatoria ordinaria (ABRIL), del 1 al 15 de FEBRERO. Para la convocatoria extraordinaria (JUNIO), del 12 de abril al 5 de mayo.</p> <p>Realización de las pruebas: Aproximadamente, el sábado, 9 de abril; o el sábado, 25 de junio.</p>
Exenciones	<p>Se podrá solicitar la exención de una o varias partes en caso de haber superado las siguientes materias:</p> <p>a) ÁMBITO CIENTÍFICO-TECNOLÓGICO:</p> <ul style="list-style-type: none"> • Ámbito o Módulo Científico-Tecnológico en ESPA Nivel II, Módulos voluntarios de PCPI, Diversificación curricular de 4º. • Matemáticas y una de entre Física, Biología, Informática y Tecnología de 4º de ESO. <p>b) ÁMBITO DE COMUNICACIÓN:</p> <ul style="list-style-type: none"> • Ámbito o Módulo De comunicación o Lingüístico-Social en ESPA Nivel II, Módulos voluntarios de PCPI, Diversificación Curricular de 4º. • Lengua castellana y Literatura y Lengua Extranjera de 4º de ESO. <p>c) ÁMBITO SOCIAL:</p> <ul style="list-style-type: none"> • Ámbito o Módulo Social o Lingüístico-Social de ESPA II, PCPI o Diversificación Curricular de 4º. • Ciencias Sociales, Geografía e Historia y Educación ético-cívica de 4º de ESO. <p>d) Algún Ámbito superado en convocatorias anteriores.</p>
Calificación	<p>La calificación será numérica, de 1 al 10, en cada Ámbito, que se considera superado si llega al 5 o lo sobrepasa.</p>
Certificado	<p>En caso de aprobar todos los Ámbitos, se expedirá un Certificado que dará derecho a solicitar el Título de Graduado en ESO.</p>

6. EDUCACIÓN SECUNDARIA PARA PERSONAS ADULTAS (ESPA)

Titulación: Graduado en Educación Secundaria Obligatoria.

Requisitos Acceso:

- Tener, al menos, 18 años o cumplirlos antes del 31 de diciembre del año en que se produce la matrícula .
- También se puede acceder si se tienen más de 16 años y se cumplen alguna de las siguientes condiciones: Tener un contrato laboral, ser deportista de alto nivel, encontrarse en situación personal en que haya unas circunstancias extraordinarias (de enfermedad, discapacidad o cualquier otra situación excepcional) que impidan realizar la enseñanza de régimen ordinario.

Acceso por niveles:

- Para acceder al **NIVEL I** se tiene que:
 - a) Haber superado el nivel de Formación Base.
 - b) Haber cursado 1º y 2º ESO y no haber promocionado a 3ºESO, o el primer ciclo de esta etapa en régimen de adultos y no haber promocionado a segundo ciclo.
 - c) Haber obtenido valoración positiva para adscribirse a este nivel en la prueba de valoración inicial.
 - d) Haber superado el plan educativo de formación básica.
- Para acceder al **NIVEL II** se tiene que:
 - a) Haber superado 2ºESO, o el primer ciclo de ésta en régimen de adultos.
 - b) Estar en posesión del Título de Graduado Escolar.
 - c) Haber obtenido valoración positiva en uno o varios ámbitos para la adscripción a este nivel en la prueba de valoración inicial.
- Si no se cumplen los requisitos académicos anteriores, la admisión se realizará en función de los resultados obtenidos en la prueba de valoración inicial.

Estructura: En dos niveles, cada uno con tres ámbitos y cada ámbito integrado por tres módulos. Los ámbitos son:

- CIENTIFICO-TECNOLOGICO: Matemáticas, Ciencias de la Naturaleza, Tecnologías y Educación Física.
- COMUNICACIÓN: Lengua Castellana y Literatura y Primera Lengua Extranjera.
- SOCIAL: Ciencias Sociales, Geografía e Historia, Educación para la Ciudadanía, Educación Plástica y Visual y Música.

La organización de estas enseñanzas permite su realización en dos años. Cada alumno o alumna podrá matricularse en un nivel completo o de forma parcial. Al iniciarse el curso, el profesorado realizará una evaluación inicial que aportará información sobre las características del alumnado y permitirá adecuarle al currículo y la adscripción al nivel correspondiente en cada ámbito.

Modalidades:

PRESENCIAL: Asistencia regular con un horario semanal de 20 horas lectivas.

SEMIPRESENCIAL: combinación de periodos de carácter presencial en el instituyo en el que te matricules o en un Centro de Educación Permanente. Se desarrollará en 8 sesiones semanales lectivas presenciales de una hora de duración más el seguimiento a través de la plataforma de enseñanza semipresencial HYPERLINK. <http://www.juntadeandalucia.es/educacion/adistancia/semipresencial/login/index.php>

A DISTANCIA: Se impartirá a través de un sistema integró de teleformación. Excepto pruebas de evaluación que son presenciales. El centro autorizado a impartir estas enseñanzas para Andalucía Occidental es el IPEP de Córdoba. Teléfono:

La matrícula puede ser en un nivel completo o de forma parcial.

ESPA	CENTROS
NIVEL I	<p>Córdoba: - IES Averroes - IES Maimónides - IES Trassierra - I.P.E.P.</p> <p>Aguilar de la Frontera: - IES Vicente Núñez Baena: - IES Luis Carrillo de Sotomayor Fernán Núñez: - IES Francisco de los Ríos Fuente Palmera: - IES Colonial La Carlota: - IES Nuevas Poblaciones Lucena: - IES Marqués de Comares Montilla: - IES Inca Garcilaso Palma del Río: - IES Antonio Gala Priego de Córdoba: - IES Carmen Pantión Puente Genil: - IES Manuel Reina La Rambla: - IES Profesor Tierno Galván Villanueva de Córdoba: - IES La Jara.</p>
NIVEL II	<p>Córdoba: - IES Luis de Góngora - IES Averroes - IES La Fuensanta - IES Trassierra - IES Maimónides - IPEP</p> <p>Aguilar de la Frontera: - IES Vicente Núñez Almodóvar del Río: - IES Cárbula Baena: - IES Luis Carrillo de Sotomayor Bujalance: - IES Mario López Cabra: - IES Aguilar y Eslava Castro del Río: - IES Ategua Fernán Núñez: - IES Francisco de los Ríos Fuente Obejuna: - IES Lope de Vega Fuente Palmera: - IES Colonial Hinojosa del Duque: - IES Padre Juan Ruiz La Carlota: - IES Nuevas Poblaciones Lucena: - IES Marqués de Comares Montilla: - IES Inca Garcilaso Montoro: - IES Santos Isasa Palma del Río: - IES Antonio Gala Peñarroya-Pueblonuevo: - IES Alto Guadiato</p>

	Posadas: - IES Aljanadic Pozoblanco: - IES Los Pedroches Priego de Córdoba: - IES Carmen Pantión Puente Genil: - IES Manuel Reina La Rambla: - IES Profesor Tierno Galván Rute: - IES Nuevo Scala Villanueva de Córdoba: - IES La Jara .
--	---

7. OTRAS ENSEÑANZAS

ENSEÑANZAS ARTÍSTICAS: MÚSICA, DANZA, ARTES PLÁSTICAS Y DISEÑO

1. ENSEÑANZAS DE ARTES PLÁSTICAS Y DISEÑO

Estas enseñanzas se ordenan en Ciclos Formativos de Grado Medio y de Grado Superior, que se estructuran en cursos académicos y se organizan en módulos formativos de duración variable.

- ◆ **Acceso:** Con 17 años se puede acceder al Ciclo de Grado Medio, y con 18 al Superior, sin requisitos académicos, siempre que se supere la prueba de acceso.
- ◆ **Plazos:** Se solicita la solicitud de admisión del **1 al 31 de mayo**, para quienes deben realizar la prueba de acceso, y del **1 al 20 de junio** para quienes se acojan a la exención de dicha prueba. Ésta se celebra del 25 al 30 de junio (si es para los alumnos con requisitos), y a finales de junio o a principios de julio (para las personas que no necesiten requisitos). La **matriculación** es del **1 al 10 de julio**.
- ◆ **Titulación:** Técnico en Artes Plásticas y Diseño en la especialidad cursada.
- ◆ Estar en posesión del título de Técnico en Artes Plásticas y Diseño permitirá el acceso al Bachillerato. En las Escuelas de Arte también se imparte la modalidad de Bachillerato de Artes.

GRADOS MEDIOS

E.A. MATEO INURRIA	SECCIÓN E.A. DIONISIO ORTIZ
<ul style="list-style-type: none"> Artesanía del cuero (D) 	<ul style="list-style-type: none"> Vaciado y modelado (D) Ebanistería artística (D)
<ul style="list-style-type: none"> Talla artística en madera (D) 	<ul style="list-style-type: none"> Serigrafía artística (D) Procesos de Orfebrería y Platería Artística (D)

GRADOS SUPERIORES

E.A. MATEO INURRIA	SECCIÓN E.A. DIONISIO ORTIZ
<ul style="list-style-type: none"> Gráfica publicitaria (T) 	<ul style="list-style-type: none"> Artes aplicadas de la Escultura (D)
<ul style="list-style-type: none"> Ilustración (D) 	<ul style="list-style-type: none"> Artes aplicadas del Metal (D)
<ul style="list-style-type: none"> Fotografía artística (D) 	<ul style="list-style-type: none"> Encuadernación artística (D)
<ul style="list-style-type: none"> Mobiliario (D) 	<ul style="list-style-type: none"> Cerámica artística (D)
<ul style="list-style-type: none"> Arquitectura efímera (D) 	<ul style="list-style-type: none"> Orfebrería y platería artística (D)
<ul style="list-style-type: none"> Proyectos y dirección de obras de decoración (D) 	(D) = diurno; (T) = tarde

Quienes estén en posesión del **Título de Técnico en Artes Plásticas y Diseño** podrán acceder al Bachillerato, cuya modalidad de Bachillerato de Artes también se imparte en las Escuelas de Arte.

Quienes estén en posesión del **Título de Técnico Superior en Artes Plásticas y Diseño** tendrán acceso directo a los estudios superiores de Diseño, de Artes Plásticas y de Conservación y Restauración de Bienes Culturales, así como a determinados estudios universitarios.

2. ENSEÑANZAS ARTÍSTICAS PROFESIONALES.

MÚSICA Y DANZA: Se organizan en un grado de seis cursos de duración.

- ◆ **Acceso:** Es preciso superar una prueba específica.
- ◆ **Plazos:** Se solicita admisión en marzo y se realiza la prueba entre el 15 de mayo y el 5 de junio.
- ◆ **Titulación:** Al finalizar los estudios se obtendrá el correspondiente título profesional en el que constará la especialidad cursada
- ◆ Se puede obtener el título de Bachillerato si se completan las asignaturas comunes del Bachillerato.

- ◆ **Centros:**
 - a) De **danza**, con las especialidades de Danza clásica, española y flamenco: el Conservatorio Profesional de Danza “ Luis del Río” (Córdoba):
<http://www.juntadeandalucia.es/averroes/conservatoriodanzacordoba/>
 - b) De **música**: el Conservatorio Superior de Música “Rafael Orozco”: <http://www.csm.com/>

Más información sobre las Enseñanzas Artísticas en <http://www.juntadeandalucia.es/educacion/>. Pincha en temáticas: enseñanzas > Música, Danza, Arte Dramático, Artes Plásticas.

ESCUELAS OFICIALES DE IDIOMAS

INFORMACIÓN GENERAL:

- ◆ Las Escuelas Oficiales de Idiomas (EOI) son centros docentes oficiales que imparten enseñanza de idiomas. Dependen de la Consejería de Educación como centros de régimen especial, y son los únicos que otorgan titulación oficial en idiomas en niveles no universitarios.
- ◆ Las enseñanzas son gratuitas, con una pequeña aportación económica al matricularse.
- ◆ Para inscribirse hay que tener 16 años (o cumplirlos en el año natural de la inscripción), o bien 14, si se matricula en un idioma distinto al que esté cursando en su Centro. Se necesita, también haber terminado 2º de ESO, o el título de Graduado Escolar, Certificado de Escolaridad o de Estudios Primarios.
- ◆ **Duración de los estudios y titulación:**
 - **Nivel básico:** 2 cursos > Nivel A2
 - **Nivel intermedio:** 1 curso > Nivel B1
 - **Nivel avanzado:** 2 cursos > Nivel B2
- ◆ **Tipos de matrícula y asistencia:**

- **Matrícula oficial:** Asistencia obligatoria, 4,5 horas semanales. Tres evaluaciones en el curso, más la extraordinaria de septiembre.
- **Matrícula libre:** Los alumnos tienen derecho a un solo examen de Nivel.
- **Matrícula semipresencial y a distancia:** Sólo para inglés en el programa That's English (<http://www.thatsenglish.com/>)

◆ **Proceso de matriculación:**

- **Preinscripción:** Sólo para un idioma y una escuela, durante el mes de marzo. El título de Bachiller permite acceder directamente al Nivel Intermedio de la lengua extranjera.
- **Pruebas de nivel o de clasificación:** Para nuevos alumnos que tengan conocimientos del idioma y deseen entrar en 2º o 3º, y no en 1º, deben solicitar hacer las pruebas en la preinscripción. Y si se desea realizar el examen para obtener la certificación, sin inscribirse en un curso, hay que solicitarlo en la segunda quincena del abril.
- **Matriculación:** Del 1 al 10 de julio. Las tasas académicas rondan los 70 euros la 1ª vez, y unos 50 las siguientes, pero existen becas y reducciones por familia numerosa.

◆ **Centros:**

	INGLÉS	FRANCÉS	ALEMÁN	ÁRABE	ITALIANO
EOI CÓRDOBA	X	X	X	X	X
EOI LUCENA	X	X			
EOI MONTORO	X	X			
EOI PALMA DEL RÍO	X	X			
EOI POZOBLANCO	X	X			
EOI PRIEGO DE C.	X	X			

8. CUADRO-RESUMEN

	INSCRIPCIÓN, solicitud de admisión	Realización de PRUEBAS DE APTITUD O ACCESO	MATRICULACIÓN
PCPI 2º (MÓDULOS VOLUNTARIOS)	1 al 31 de MARZO		1 al 10 de JULIO
CICLOS FORMATIVOS, GRADO MEDIO Y SUPERIOR	1 al 25 de JUNIO 1 al 10 de SEPTIEMBRE		10 al 15 de julio (1ª ADJ) 1 al 8 de sept. (2ª ADJ) 20 al 22 de sept. (3ª ADJ) 26 al 28 de sept. (4ª ADJ)
PREPARACIÓN A PRUEBA DE ACCESO A CICLOS	15 al 25 de JUNIO		
PRUEBA DE ACCESO A CICLOS DE GRADO MEDIO O SUPERIOR	1 al 15 de MAYO 15 al 31 de JULIO	7 de junio (aprox.) 7 de septiembre (aprox.)	
PRUEBAS LIBRES GRADUADO EN ESO	1 al 15 de FEBRERO 12 de ABRIL al 5 de MAYO	Abril (9, aprox.) Junio (25, aprox.)	
ESPA	1 al 15 de JUNIO		1 al 10 de julio 1 al 8 de septiembre
ESCUELA DE IDIOMAS	1 al 31 de MARZO		1 al 10 de julio

9. OTROS ESTUDIOS

- **SOLDADO PROFESIONAL (ESCALA BÁSICA):** Español/a entre 18 y 26 años. Medir más de 1,55 m y menos de 2,03m. Graduado en ESO o haber superado la prueba de acceso a CFGM. Se valorarán méritos y se realizarán pruebas sencillas de aptitud y reconocimiento médico. Pedir cita previa en el Centro de Selección que te corresponda en el 902 432 100 o www.soldados.com
- **ESCALAS DE CABOS Y GUARDIAS DE LA GUARDIA CIVIL.** Español/a entre 18 y 29 años, buena conducta acreditada. No poseer antecedentes penales. Graduado en ESO o equivalente. Carné de conducir B o superior. Estatura al menos hombres: 1,65 m y mujeres: 1,60. Pruebas selectivas. Información: teléfono 060 o www.mir.es
- **POLICÍA NACIONAL, ESCALA BÁSICA:** Español/a entre 18 y 29 años. Graduado en ESO. Carné de conducir clase B. No haber sido separado del servicio del Estado. Estatura hombres: 1,65 m y mujeres: 1,60. Compromiso firmado de portar armas. **Acceso:** concurso-oposición. Información: teléfono 060 o www.mir.es
- **POLICÍA LOCAL:** Español/a. Tener cumplidos los 18 años y no haber cumplido los 30. Graduado escolar o formación profesional de primer grado o equivalente. Estatura mínima 1,65 m mujeres y 1,70, hombres. Permisos de conducir A, B y BTP. Puede variar según la comunidad autónoma o ayuntamientos.
- **VIGILANTE JURADO:** 18 años, no haber alcanzado, en su caso, la edad que se determine reglamentariamente y superar las pruebas oportunas. Carecer de antecedentes penales. No haber sido sancionado en los dos o cuatro años anteriores por infracción grave o muy grave respectivamente, en materia de seguridad. Han de superar una prueba de cultura general y de conocimientos de las armas. www.mir.es
- **CURSOS DE PELUQUERÍA Y ESTÉTICA:** Se imparten cursos en numerosas academias privadas en la mayoría de las localidades.
- **CURSOS DE HOSTELERÍA:** En escuelas de hostelería privada y en empresas de catering.
- **TRIPULANTE DE CABINA DE PASAJEROS: Acceso:** 18 años, buena presencia, Título de Graduado en ESO, conocimientos básicos de inglés u otra lengua. Reconocimiento médico clase 2 (similar al del carné de conducir). Las compañías aéreas solicitan altura mínima: para mujeres: 1,53. Para hombres: 1,65. **Duración:** cinco meses intensivos. <http://www.aeronauticamarie.com>
- **AZAFATA DE CONGRESOS:** Curso privado para el que no es necesario poseer titulación alguna ni estudios específicos. Recomendable tener conocimiento de alguna lengua extranjera, buena presencia y poseer buenas actitudes para las relaciones públicas.
- **ENTRENADOR DE FÚTBOL:** Tener más de 18 años y tener Certificado de Graduado Escolar o Título de Graduado en Educación Secundaria, acreditar su aptitud para la práctica del deporte, como entrenador, superar las pruebas de acceso físicas y técnicas. Las titulaciones se dividen en tres niveles. www.faf.es/entrenad.htm
- **VISITADOR/A MÉDICO:** Se realizan cursos a distancia, con el Graduado en ESO. Existen cursos privados, así como una oferta de la UNED. Se recomienda buscar en Internet el curso que más interese. Las compañías contratan a personas con Bachillerato, e incluso a licenciados.

- **PROFESOR/A DE AUTOESCUELA: Requisitos:** Poseer las condiciones psicofísicas y psicotécnicas necesarias para la obtención del permiso e-1; carné de conducir B-1 con antigüedad de dos años; tener el Graduado en ESO. Superar dos pruebas: una teórica y otra práctica.
<http://www.formaciondetransporte.com>

10. BECAS Y AYUDAS AL ESTUDIO

Resolución de la Secretaría de Estado de Educación y Formación (Ministerio de Educación) por la que se convocan becas y ayudas al estudio de carácter general para el alumnado que curse estudios postobligatorios y superiores no universitarios: http://www.educacion.es/educacion/becas-y-ayudas			
DESTINATARIOS	TIPOS DE BECAS Y AYUDAS	REQUISITOS	SOLICITUD Y DOCUMENTACIÓN
Alumnado que curse algunos de estos estudios: - Bachillerato - CFGM y CFGS - Enseñanzas artísticas - Enseñanzas deportivas - Estudios en escuelas de idiomas - Enseñanzas artísticas superiores - Estudios religiosos - Curso de preparación a pruebas de acceso a FP	*Compensación de ausencia de ingresos por dedicarse al estudio *Desplazamiento *Residencia fuera del domicilio familiar *Material escolar *Escolarización en Centros concertados *Alumnado de 2º de PCPI	Generales: Estar matriculado en algunos de los estudios mencionados Económicos: No superar un determinado nivel de renta y patrimonio. Académicos: Matricularse del curso completo y haber superado el anterior. Específicos: Los de algunas becas.	Impresos de solicitud: Modelos, en la página web. Documentación requerida: el impreso de solicitud y la documentación justificativa.
LUGAR Y PLAZO: El modelo de solicitud en fichero pdf se presentará en los Centros Docentes donde se vayan a realizar los estudios durante el curso. El plazo de presentación suele ser hasta el día 30 de septiembre , pero hay que estar pendiente de la fecha de la convocatoria .			
Resolución de la Secretaría de Estado de Educación y Formación, por la que se convocan ayudas para alumnado con necesidad específica de apoyo educativo			
DESTINATARIOS	TIPOS DE BECAS Y AYUDAS	REQUISITOS	SOLICITUD Y DOCUMENTACIÓN
- Alumnado con nee asociadas a discapacidad o a trastorno de conducta: E. Infantil, E. Primaria, ESO, Bachillerato, CFGM, CFGS, Enseñanzas Artísticas y Profesionales, PCPI, PTVAl	- Enseñanza. - Transporte escolar. - Comedor escolar. - Residencia escolar. - Transporte fin de semana. - Transporte urbano. - Libros y material didáctico. -Reeducación pedagógica o logopédica. Subsidios para familias numerosas	Necesidad específica de apoyo acreditada por: - Certificado por el Instituto de Mayores y de Servicios Sociales y organismos de las CCAA. - Certificado del EOE o DO - Certificado de Minusvalía. - Tener 2 años de edad o certificado de la necesidad de escolarización más temprana. - Estar escolarizados en centros específicos, unidades de EE en centros ordinarios.	Impresos de solicitud: o por los centros. También www.mec.es/becas Lugar de presentación:

- Alumnado con altas capacidades. E. Primaria, ESO, Bachillerato, CFGM, CFGS.	Ayuda para programas específicos.	Necesidad acreditada por EOE o DO
LUGAR Y PLAZO: - En el centro donde se está escolarizado o, en su caso, en el que se vaya a estar escolarizado en el curso siguiente. - Excepcionalmente en Direcciones Provinciales del MEdyD, u organismos de las CCAA. - Pendiente de convocatoria, generalmente hasta mediados de junio.		

11. PROGRAMAS DE FORMACIÓN Y EMPLEO

ESCUELAS TALLER Y CASA DE OFICIO

SON: programas públicos de formación y empleo destinado a jóvenes desempleados.

REQUISITOS: Tener entre 16 y 25 años, ser demandante de empleo y no haber participado en ningún otro programa de escuela taller o casa de oficio.

INSCRIPCIÓN Y SELECCIÓN: en el Servicio Andaluz de Empleo.

PLAN FORMATIVO:

1ª fase: 6 meses de iniciación profesional (cobra una beca de 6 euros diarios)

2ª fase: año y medio de formación en alternancia con el trabajo. Se realiza un contrato para la formación y se percibe el 75% del salario mínimo.

DURACIÓN: Variable. Las Escuelas Taller suelen durar dos años y las Casas de Oficio, uno. Comienzan entre los meses de abril a junio.

FORMACIÓN PARA EL EMPLEO (FPO)

ES: La preparación específica para el trabajo, dirigido a población desempleada. Ofrecen formación teórica y práctica en una ocupación concreta. Algunos tienen compromiso de contratación.

REQUISITOS: Tarjeta de demanda de empleo (SAE), 16 años cumplidos.

INFORMACIÓN: En el Servicio Andaluz de Empleo <http://www.juntadeandalucia.es/empleo>, en los sindicatos y en asociaciones, publicaciones en los periódicos, ONGs...

DURACIÓN: de 25 a 1300 horas.

PROGRAMA ESCUELAS DE EMPLEO

SON: Proyectos en los que la formación se alterna con el trabajo en actividades que permitan la inserción a través de la profesionalización y adquisición de experiencia laboral. Ofrece formación adecuada en la ocupación a desempeñar y prácticas en empresas del sector productivo.

REQUISITOS: Desempleados menores de 30 años que dispongan de formación para el empleo y que no hayan trabajado o cuya ocupación no supere los 6 meses en los 2 años posteriores a la finalización de dicha formación.

INFORMACIÓN: En el Servicio Andaluz de Empleo <http://www.juntadeandalucia.es/empleo>

DURACIÓN: Al menos 9 meses, bajo la supervisión de un profesional.

TALLERES DE OFICIO

SON: Talleres para la recuperación o mantenimiento de oficios tradicionales o cualquier otro demandado por el mercado laboral en el territorio donde se desarrollará. El alumnado que decida iniciar una actividad económica como autónomo, antes del transcurso de 6 meses desde la finalización del taller, será considerado colectivo en relación a las ayudas al empleo.

REQUISITOS: Jóvenes de hasta 30 años y mujeres, ser desempleado y estar inscrito en el Servicio Andaluz de Empleo, preferentemente proveniente de un itinerario personalizado de inserción.

INFORMACIÓN: En el Servicio Andaluz de Empleo <http://www.juntadeandalucia.es/empleo>

DURACIÓN: La duración máxima es de 1 año.

12. MUNDO LABORAL

La formación que recibes está orientada a tu incorporación activa a la sociedad como ciudadano. Para ello, y según la ley, al ser mayor de 16 años ya te puedes ir a trabajar. Si al terminar un programa de PCPI, la ESO o el Bachillerato, con titulación o sin ella, pretendes trabajar, estos consejos podrían ayudarte:

¿EN QUÉ PUEDO TRABAJAR?

- ◆ Para buscar empleo es necesario que conozcas tus intereses y tus cualidades personales, es decir, que te autoevalúes, que definas lo que llaman en la *Guía de empleo y formación* de FOREM-A, el **proyecto profesional**, donde te preguntes cuestiones como:
 - Mis intereses: personalidad, posibilidades, habilidades, conocimientos, actitudes.
 - Quiero trabajar de... / ¿Qué tengo para conseguirlo? / ¿Qué me falta? / ¿Qué me impide conseguirlo?
 - Lo que busco: Cómo es (qué requiere, condiciones de trabajo); qué requisitos de formación (titulación, cualidades); qué me ofrece (sueldo, promoción); cómo se accede.
- ◆ Saber a qué ocupaciones y trabajos se puede optar en tu localidad. Analizar las oportunidades laborales de tu entorno.
- ◆ Escoger tu trabajo: contrastar tu perfil con el del trabajo seleccionado; considerar los requisitos para lograrlo.

¿CÓMO BUSCAR EMPLEO?

Una vez seleccionados los tipos de trabajos que te interesarían, debes ponerte a buscarlos.

📍 ¿Dónde?

- En los anuncios de la prensa diaria y especializada en cada sector de actividad
- En Internet
- En los boletines oficiales (BOE, BOJA, DOCE, MAP...)
- En los tablones de anuncios de centros comerciales, Institutos, Facultades, Ayuntamientos
- En el COIE o Centro de Orientación e Información del estudiante, en la Universidad
- En el Instituto de Fomento, que ofrece información sobre las pequeñas y medianas empresas
- En las cámaras de comercio, por si prefieres asesoramiento sobre el **autoempleo**
- En los sindicatos y organizaciones empresariales y juveniles
- En las empresas de trabajo temporal
- En las Agencias de colocación
- En el SAE o Servicio Andaluz de Empleo
- En la red de contactos de amigos, parientes y conocidos

- ✦ Plantearse unas oposiciones

✚ ¿Cómo? Instrumentos básicos para buscar empleo:

- La **carta de presentación**, documento que introduce tu currículum. Debe ser breve, personalizada, escrita a ordenador, con solicitud de un segundo contacto. Tiene

	EJEMPLO
<p>Primer párrafo: Se pone la referencia si se contesta a un anuncio, se capta la atención del destinatario.</p>	<p>Elena Gómez Gómez c)Cuesta, 50, 9º-1 14001-Córdoba Tf: 621 21 75</p>
<p>Segundo párrafo: Explica por qué estás interesado en la empresa y qué tienes para encajar en el puesto y para ser útil allí. Presenta de forma atractiva tus logros profesionales.</p>	<p>INDUSTRIA GAVINA, S.A. Pol Independencia, 175, 4º 14005-Córdoba A/A Responsable de personal</p> <p>Córdoba, 12 de mayo de 2006</p>
<p>Tercer párrafo: Indica el deseo de concertar una entrevista.</p>	<p>Estimado/ Sr/a:</p> <p>A través de distintos medios de información especializada, he podido comprobar la importancia de su empresa en el sector de la fabricación de productos para la construcción, destacando su labor comercial, atención al cliente y control de calidad.</p>
<p>Cuarto párrafo: Despedida</p>	<p>En relación a lo anterior, destaco de mi desarrollo profesional mi experiencia como Jefe de Ventas de una importante firma dentro del sector, realizando funciones de dirección de equipos, promociones, planificación y ventas.</p>
<p>Posdata en la que dices que adjuntas C.V.</p>	<p>Por tanto, desearía tener la oportunidad de conversar con Uds. En una entrevista para ampliarles mis conocimientos y experiencias.</p>
<p>Firma y datos personales</p>	<p>Esperando sus noticias, les saluda atentamente</p> <p>Fdo: Elena Gómez Gómez</p> <p>(Adjunto Currículum Vitae)</p>

cuatro partes:

- **Currículum Vitae:** Resumen escrito y ordenado de tu capacitación profesional y experiencia laboral:

CURRÍCULUM VITAE (FUNCIONAL)

DATOS PERSONALES

Apellidos y Nombre: XXXXXXXX

Teléfono: XXXXXXXX

Dirección: XXXXXXXXX

Fecha de nacimiento: XXXXXXXX

EXPERIENCIA PROFESIONAL

ÁREA COMERCIAL

EMPRESA: SERVIPLAYER S.A. Barcelona

PUESTO: Demostradora en campañas publicitarias

DURACIÓN: Desde 1 de agosto a 30 de septiembre de 2001

FUNCIONES REALIZADAS:

- Promoción del producto en grandes superficies
- Responsable del mantenimiento del stand
- Elaboración de pedidos, albaranes y facturas.

EMPRESA: CLAREX S.A. Beniaján (Murcia)

PUESTO: Demostradora en campañas publicitarias.

DURACIÓN: Desde 15 de mayo de 1990 a 30 de octubre de 1994.

FUNCIONES REALIZADAS:

- Promotora de productos de perfumería y limpieza
- Demostración y venta de productos
- Atención al público y reparto de propaganda

ÁREA DE RESTAURACIÓN Y HOSTELERÍA

HOSTELERÍA

EMPRESA: RESTAURANTE SANTILANA. Alicante

PUESTO: Ayudante de cocina

DURACIÓN: desde 1 de abril de 1995 a 31 de agosto de 1999

FUNCIONES REALIZADAS:

- Preparación de tapas y raciones
- Limpieza y preparación de frutas y verduras
- Limpieza y mantenimiento de cocina

EMPRESA: HOTEL ROSTAS. Torre Pacheco (Murcia)

PUESTO: Camarera de Pisos

FUNCIONES REALIZADAS:

- Comprobar el buen estado de las habitaciones y demás dependencias (pasillos, baños, salones, cocinas, etc) y del mobiliario
- Limpiar y ordenar las instalaciones y mobiliarios, mudar las camas y trasladar la ropa sucia a la lavandería, aprovisionar los minibares, regar las plantas, aspirar y fregar los suelos, reponer los productos de aseo y solventar cualquier otro imperfecto que pueda surgir.

FORMACIÓN ACADÉMICA

1984 GRADUADO ESCOLAR. Colegio "Santa María del Valle" (Alcantarilla, Murcia)

FORMACIÓN COMPLEMENTARIA

- 1985 CARNET DE MANIPULADORA DE ALIMENTOS. Concejalía de Consumo. Alicante.
- 1989 CURSO DE VENDEDOR DE COMERCIO AL DETALLE (200 horas) Galerías La Estrella. Murcia.

DATOS DE INTERÉS

- Disponibilidad horaria
- Disponibilidad para viajar
- Permiso de conducir y vehículo propio

-
- **La entrevista:** Es el medio que utiliza la empresa para conocernos mejor y comprobar si somos el candidato adecuado para el puesto de trabajo que ofrece.
 - **Para más información,** puedes consultar las siguientes páginas web:

<ul style="list-style-type: none">• www.infoempleo.com• www.infojobs.net• www.trabajos.com• www.primerempleo.com• www.randstad.es• www.map.es/servicios_online/empleo-publico.html	<ul style="list-style-type: none">• www.monster.es• www.empleopublico.net• www.educaweb.com• www.juntadeandalucia.es/servicioandaluzdeempleo/sae• www.loquo.com• www.opositor.com
---	---

13.DIRECCIONES DE INTERÉS

INSTITUCIONES/ ORGANISMOS /CENTROS	PÁGINAS WEB
Universidad de Córdoba	www.uco.es Tfno: 957 218 000
Universidad de Almería	www.ual.es
Universidad de Málaga	www.uma.es
Universidad de Sevilla	www.us.es
Universidad Pablo de Olavide (Sevilla)	www.upo.es
Universidad de Huelva	www.uhu.es
Universidad de Cádiz	www.uca.es
Universidad de Granada	www.ugr.es
Universidad de Jaén	www.ujaen.es
Universidad Internacional de Andalucía	www.unia.es
UNED: Universidad a Distancia	www.uned.es
Enlaces con universidades	www.rediris.es/ www.universia.es/
Dirección General de Universidades. Consejería de Innovación, Ciencia y Empresa	http://www.cice.junta-andalucia.es/
Información sobre becas	Ministerio de Educación: http://www.educacion.es/educacion/becas-y-ayudas
Titulaciones del Distrito Único Andaluz	http://www.sacu.us.es/doc/titulaciones_distrito_unico_andaluz.pdf
Ministerio de Educación, Política y Deportes	http://www.mepsyd.es/portada . Tfno: 902 111 225
Consejería de Educación	http://www.ced.junta-andalucia.es/
Formación Profesional	http://www.formacionprofesional.ced.junta-andalucia.es http://www.educacion.es/portada.html (Pincha "Qué estudiar" a la izquierda de la pantalla, y el enlace de FP)
Convalidaciones entre Ciclos Formativos y universidades andaluzas	http://www.juntadeandalucia.es/educacion (Pincha en "Formación Profesional" > Convalidaciones > Tablas de convalidación de 6 de marzo de 2008)
Organismo Autónomo de Programas Educativos Europeos	http://www.oapee.es
Portales Educativos de orientación	http://www.elorienta.com/org http://www.eligeprofesion.org http://www.meorienta.com http://www.portaloposiciones.com http://www.infoempleo.com
Salidas profesionales	http://www.pre.universia.es http://www.yaq.es/profesiones
Análisis por carreras universitarias	http://www.inicia.es/de/palomar42/orientacion