

La Gruta de las Maravillas. Un tesoro que abre camino al turismo en Huelva.

La Gruta de las Maravillas, en Aracena, es uno de los mayores tesoros naturales y turísticos de la provincia de Huelva, y una de las primeras cuevas turísticas de España, pionera en su acondicionamiento específico para ser visitada.



Aracena. Vista parcial. AHPH. Colección de fotografías y postales. F-001/084

Se tenían noticias de la Gruta desde mediados del siglo XIX y, aunque no se conoce a ciencia cierta las circunstancias de su descubrimiento, es probable que estuviera relacionada con una explotación minera en consonancia de la fiebre minera que se desarrollaba en el norte de la provincia. Sin embargo, la tradición da como descubridor accidental al Tío Blas, un pastor, que buscando una de sus ovejas, halló una cavidad en el interior del llamado Cerro del Castillo, alrededor del cual se desarrolla el casco urbano de Aracena, con largas galerías, bellas formas geológicas y lagos cristalinos, formados a lo largo de más de 500 millones de años por la acción del agua en las piedras calizas.



D. Javier Sánchez-Dalp,
Marqués de Aracena. AHPH.
Colección de Fotografías
estereoscópicas, 0558.

Sin embargo, quienes vieron el potencial turístico que tenía la cueva fueron el Marqués de Aracena, D. Javier Sánchez-Dalp, aportando fondos económicos dentro de su papel como mecenas de Aracena, y el Alcalde de la época, D. Juan del Cid, impulsando el proceso de acondicionamiento. Cabe destacar especialmente la iluminación de las galerías, realizada por el ingeniero Francisco d'Almeida Carvalhaes, director de la Compañía de electricidad Santa Teresa, que se completó con una campaña promovida por la "Liga para el fomento de los intereses morales y materiales de Aracena y su Distrito" para mostrar la belleza de la Gruta de las Maravillas y tomar la iniciativa en el desarrollo de las infraestructuras, como hospedajes, carreteras etc, necesarias para el desarrollo del turismo de la zona.

A partir de 1933 D. Francisco Javier Sánchez-Dalp y Juan del Cid López, sus patrocinadores, donaron por escritura pública todos sus derechos al Ayuntamiento que se hará cargo de su gestión y de mantener un difícil equilibrio entre su preservación y conservación con los beneficios del turismo.

En septiembre de 1914 se iniciaron las visitas de manera oficial, dando el espaldarazo turístico definitivo SS.MM. los Reyes de España, Alfonso XII y Victoria Eugenia, cuando, en 1915, hicieron un recorrido por la gruta, invitado por el Marqués de Arcena y alojándose en la finca San Miguel, volviendo a repetir la visita en 1929.

El espacio visitable, que inicialmente era aproximadamente la mitad del actual, fue aumentando de forma progresiva conforme se iba explorando el entorno. Así, entre 1926 y 1987 se descubrieron nuevas salas y galerías, hasta 2.130 metros pero solo 1.200 metros visitables, aumentado con el centenario de la gruta en 2014 con dos nuevas zonas (La Palmatoria y Los Banquetes), en un recorrido circular de 12 salas distribuidas en dos de sus tres niveles, que empieza y termina en el acceso de la C/ Pozo de la Nieve, en pleno centro de Arcena, diseñado por el arquitecto regionalista D. Aníbal González en 1923.



Instalación de iluminación.
 AHPH. Colección de Fotografías
 estereoscópicas, nº 504



Estalactita y estalacmita. AHPH.

Reprografía de Complemento. 00497

denominada El Volcán con presencia de hierro que le da su característico color rojizo, desembocando en la Sala de la Cristalería de Dios. Por una escalera se llega a la Sala de los Garbanzos y la Sala de los Desnudos, con formas que recuerdan a distintas partes del cuerpo humano, y aunque no está incluido en el recorrido

El acondicionamiento del recorrido fue un proceso que continuó desde los años 20, especialmente con galerías excavadas en la roca que permitieron la conexión entre distintas salas y niveles, las escaleras en las propias coladas, los pasamanos, primero de hierro y actualmente de acero, la iluminación subacuática de los lagos, el sistema de iluminación diseñado en 1947 por la Empresa Técnica Buigas, y posteriormente, añadiendo luces de emergencia y cambiando progresivamente la iluminación por luz fría, así como sensores que monitorizan el estado de la gruta.

El recorrido de la gruta comienza desde el nivel inferior, para lo que hay que descender por una escalera tallada y con pasamanos, llegando en primer lugar a la Sala de las Conchas, la Sala de los Brillantes, el Gran Lago, la Sala de los Mantones y el Gran Salón. Desde este nivel se inicia el ascenso conocido como Subida al Cielo que lleva al nivel superior. En este Segundo Nivel se puede acceder a la Sala de La Catedral, donde se encuentra la mayor columna de la Gruta, y la conocida como la Chozita India, una gran colada. Sigue el recorrido por el Baño de la Sultana, desde donde se accede al Lago de las Esmeraldas con una gran colada

turístico cabe destacar el sector de la Marmita de los Gigantes. Al tercer nivel solo se puede acceder con técnicas de escalada que restringe el acceso a trabajos científicos y de estudio.

Además del interés turístico, la gruta tiene un evidente interés científico, por eso distintos grupos han realizado trabajos de exploración, como el nuevo levantamiento topográfico por el Grupo de Exploraciones Subterráneas de la Sociedad Excursionista de Málaga, o el Departamento de Geodinámica de la Universidad de Granada, con trabajos de investigación para su conservación. Todo ello para que el recorrido sea más respetuoso con las estalactitas, estalagmitas, coladas etc.

También su interés es cultural, ya que ese espacio tan majestuoso, ha sido propicio para actividades de todo tipo: Conciertos (El sonido del Agua), Congresos (V Congreso Español sobre Cuevas Turísticas), programas de radio y televisión, así como rodajes de películas (Viaje al centro de la Tierra, Tarzán y las Minas del Rey Salomón, Yerma) incluidas grandes superproducciones (Titanes).

Todas estas actividades le han proporcionado numerosos reconocimientos: Premio a la Excelencia en el Mundo Subterráneo Alfonso XII, Premio de Andalucía de Medio Ambiente, por su gestión sostenible de la gruta, o la Medalla de oro de la Provincia de Huelva

Las visitas a la gruta fueron creciendo exponencialmente a lo largo de los años: 33.000 visitantes a finales de los años 50 y con un máximo de casi 170.000 a principio de los años 90. Los picos más altos de visitas se producen entre los meses de julio y agosto, coincidiendo con el periodo estival y de mayor reclamo turístico.

Este aumento en el número de visitas ha propiciado que para preservar este patrimonio tan frágil se hayan impuesto varias restricciones: un número máximo de 1000 personas por día, siempre con guía, un tiempo limitado a 45´ o 50´, la prohibición en el uso de cámaras, videos etc, y por supuesto el no tocar ninguna de sus formas, ni salirse del recorrido, para evitar el cambio brusco de sus condiciones de temperatura y humedad (16 a 19º y 98% de humedad) que afecten a las bellas formaciones karsticas, además de la paralización de las extracciones de agua en las inmediaciones del Cerro del Castillo,

Esta emblemática cueva es uno de los atractivos turísticos más importantes de la Sierra de Aracena y Picos de Aroche y ha servido de punta de lanza en el desarrollo turístico de la zona (Castillo de Aracena, Peña de Arias Montano en Alájar, turismo gastronómico asociado a la industria del cerdo, el espacio natural de la Sierra de Aracena y Picos de Aroche) y ha permitido el incremento de su popularidad a lo largo de su historia convirtiéndose en uno de los lugares más visitados de la provincia de Huelva.



Los Órganos.
AHPH. Reprografía de complemento 00504



Vista general de Aracena. AHPH. Reprografía de Complemento. 0488.



Hacienda San Miguel. AHP. Colección de Fotografías estereoscópicas, nº 302



Iluminación. AHPH. Colección de Fotografías estereoscópicas, nº 132



Grupo de personas en las cuevas de Aracena (Huelva).
AHPH. Reprografía de Complemento. 2000



Estalactita y estalagmita. AHPH. Reprografía de Complemento. 00497



Junta de Andalucía

Consejería de Turismo, Cultura y Deporte
Archivo Histórico Provincial de Huelva



Colada. AHPH. Colección de Fotografías estereoscópicas, nº 286





Sala de las Conchas. Colección de fotografías y postales. AHPH. F-001_000110



Sala de las Pielas. Colección de fotografías y postales. AHPH. F-001_000105



Junta de Andalucía

Consejería de Turismo, Cultura y Deporte
Archivo Histórico Provincial de Huelva



Salón de las Pieles. AHPH. Reprografía de Complemento. 0506.

Avda. de las Adoratrices nº 4, bajo
21004 HUELVA
Teléfono: 959 650 406
informacion.ahp.hu.ctcd@juntadeandalucia.es



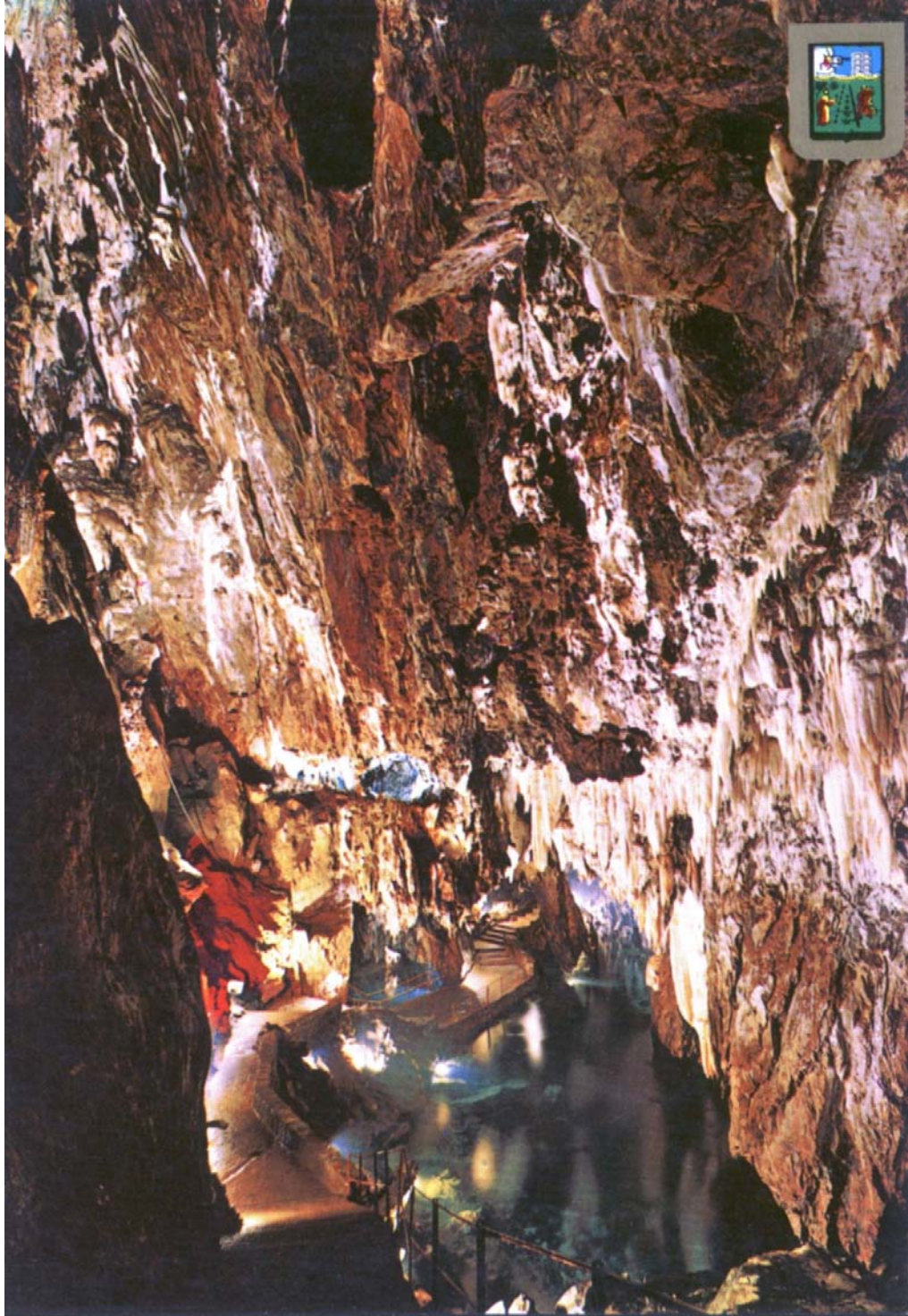

Gran Salón. AHPH. Reprografía de Complemento. 00498.

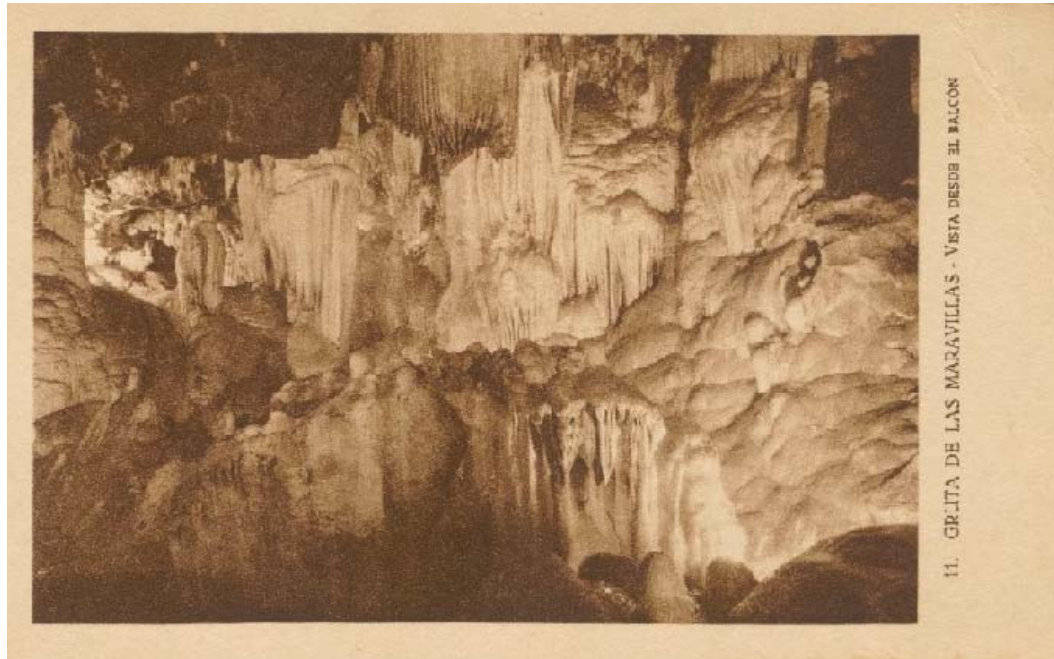

Vista desde el balcón. Colección de Fotografías y Postales. AHPH. F-001_000109



Catedral. AHPH. Reprografía de Complemento. 00491.



Junta de Andalucía

Consejería de Turismo, Cultura y Deporte
Archivo Histórico Provincial de Huelva



Choza esquimal. AHPH. Reprografía de Complemento. 00492.

Avda. de las Adoratrices nº 4, bajo
21004 HUELVA
Teléfono: 959 650 406
informacion.ahp.hu.ctcd@juntadeandalucia.es





Junta de Andalucía

Consejería de Turismo, Cultura y Deporte
Archivo Histórico Provincial de Huelva



Estalagmita. AHPH. Reprografía de Complemento. 00500



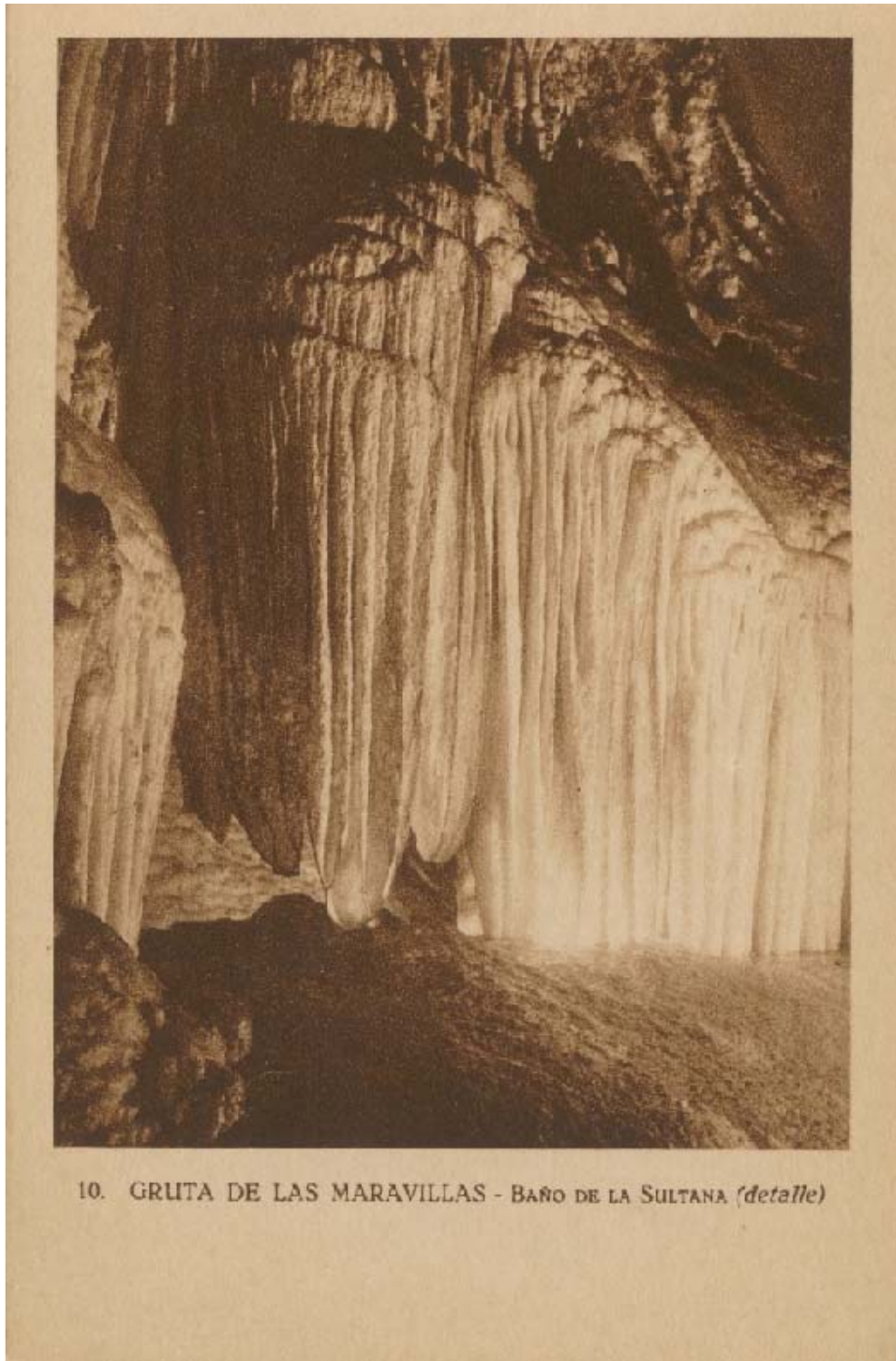

Detalle del Baño de la Sultana. Colección de Fotografías y Postales. AHPH. F-001_000108



Junta de Andalucía

Consejería de Turismo, Cultura y Deporte
Archivo Histórico Provincial de Huelva

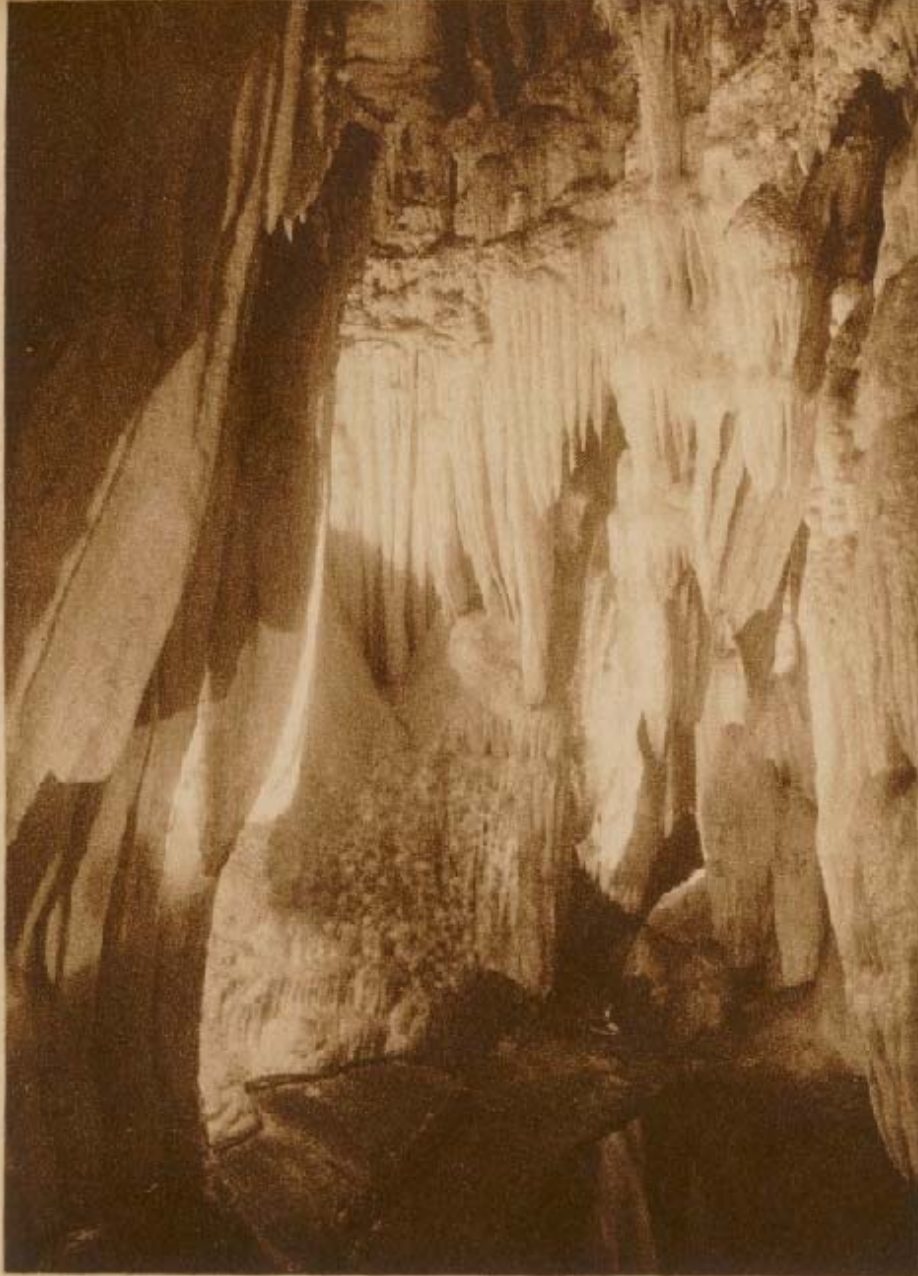

9. GRUTA DE LAS MARAVILLAS - BAÑO DE LA SULTANA (*vista parcial*)

Vista parcial. del Baño de la Sultana. Colección de Fotografías y Postales. AHPH. F-001_000107





Baño de la Sultana. AHPH. Reprografía de Complemento. 00490.

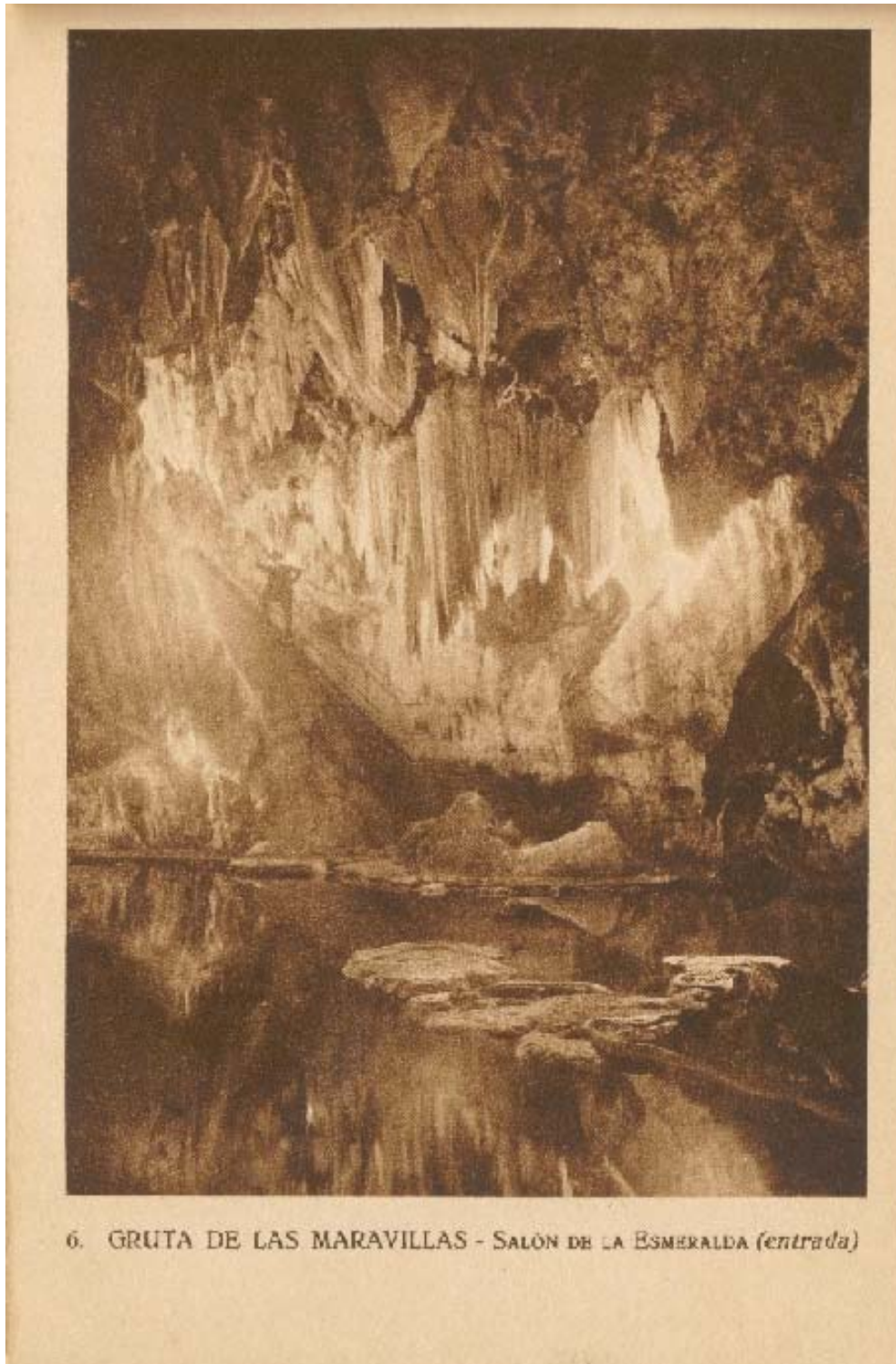

Entrada al Salón de La Esmeralda. Colección de Fotografías y Postales. AHPH. F-001_000104



Columna en la Sala de La Esmeralda. AHPH. Reprografía de Complemento. 00493.



Junta de Andalucía

Consejería de Turismo, Cultura y Deporte
Archivo Histórico Provincial de Huelva

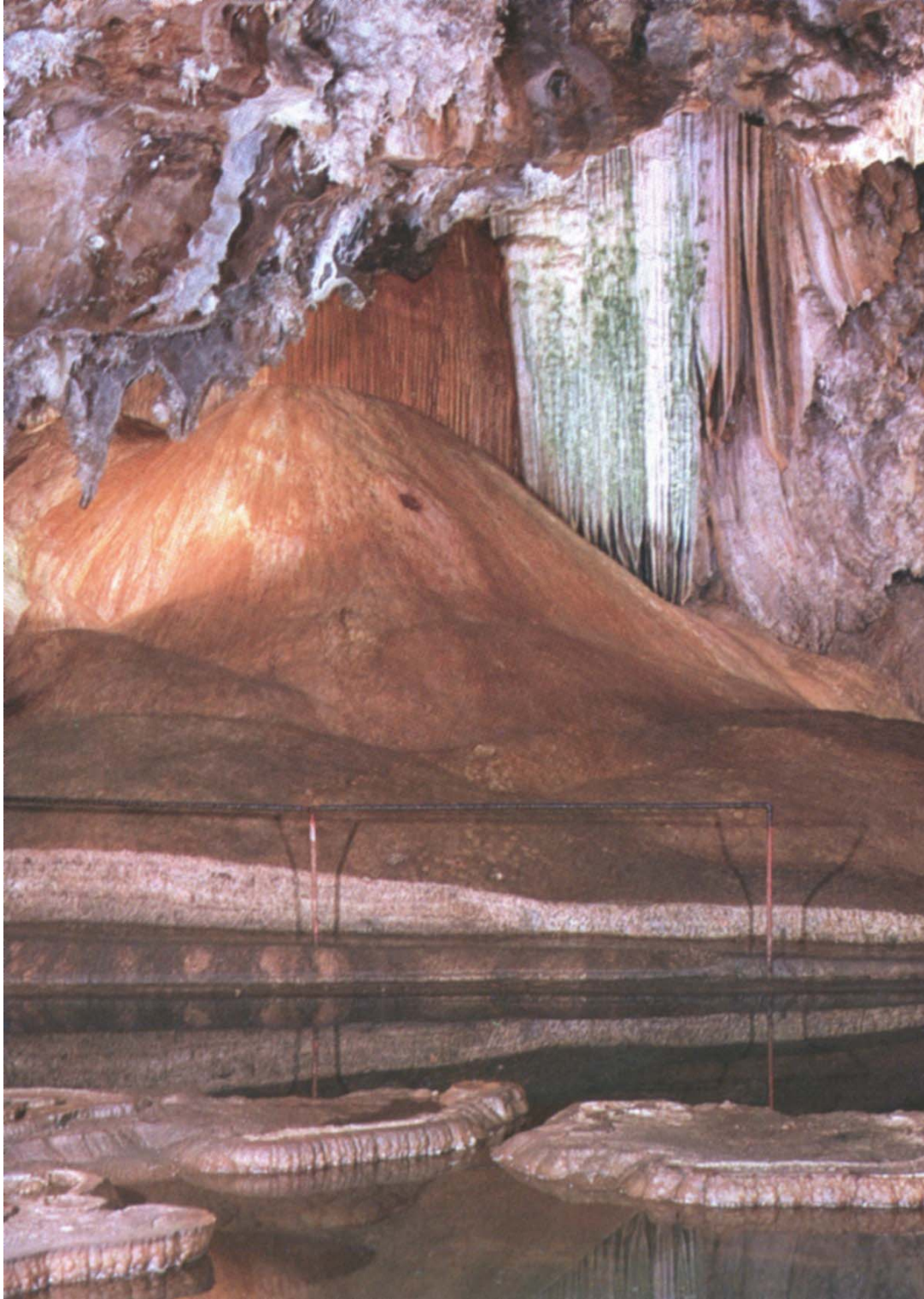

El Volcán. AHPH. Reprografía de Complemento. 00495.





El Volcán. AHPH. Reprografía de Complemento. 00495.



Salón de La Esmeralda. Colección de Fotografías y Postales. AHPH. F-001_000106



Junta de Andalucía

Consejería de Turismo, Cultura y Deporte
Archivo Histórico Provincial de Huelva



Lago de la Esmeralda. AHPH. Reprografía de Complemento. 00501.

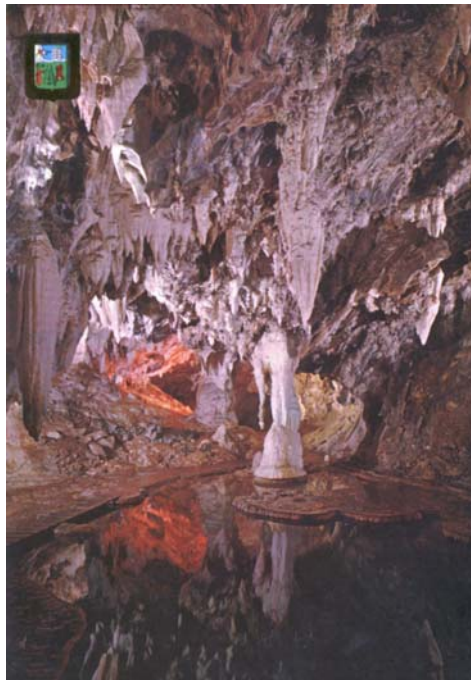

*Lago de la Esmeralda. AHPH.
Reprografía de Complemento. 00503.*

Avda. de las Adoratrices nº 4, bajo
21004 HUELVA
Teléfono: 959 650 406
informacion.ahp.hu.ctcd@juntadeandalucia.es



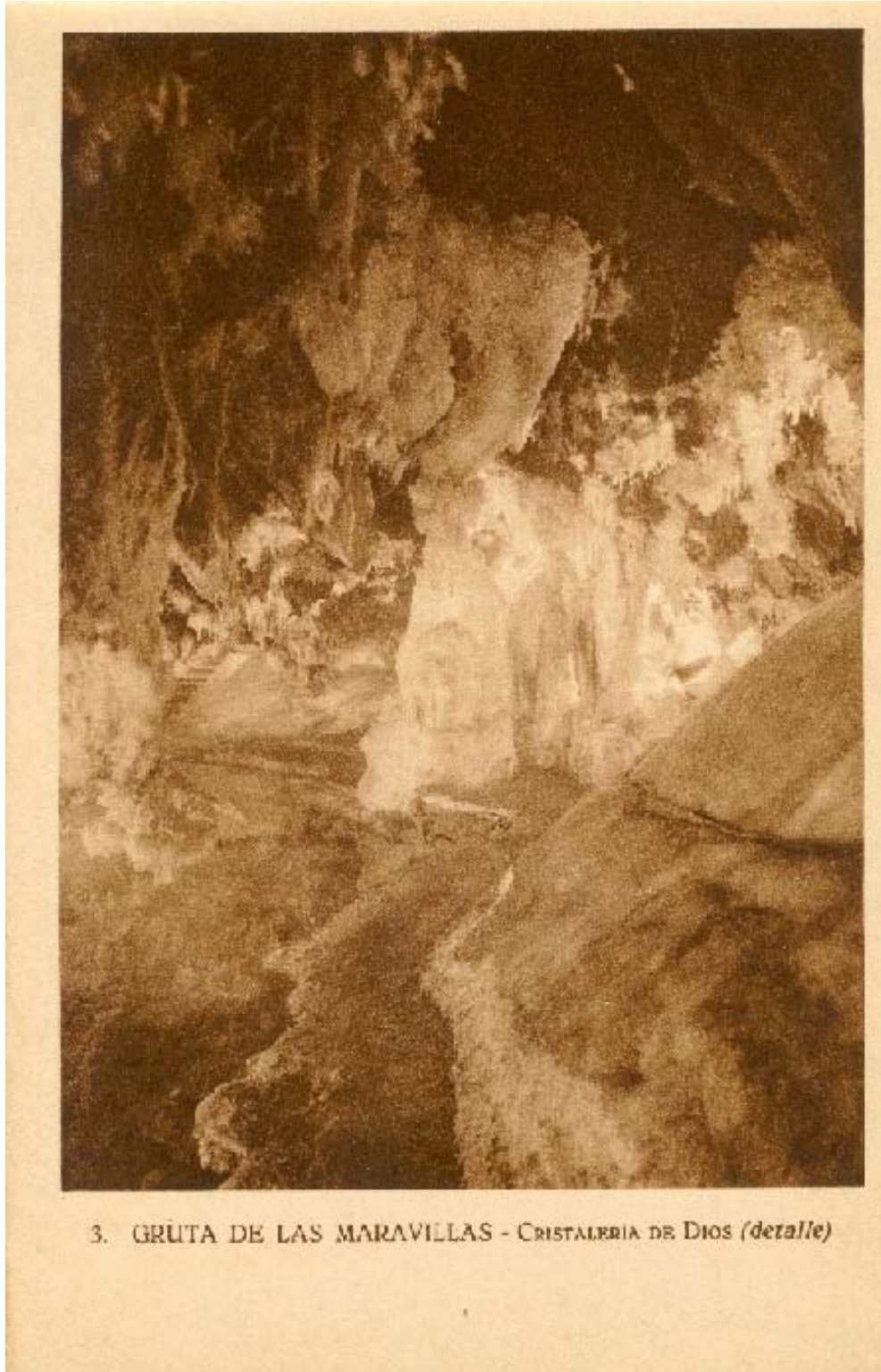

Detalle de Cristalería de Dios. Colección de Fotografías y Postales. AHPH. F-001_000101



Cristalería de Dios. Colección de Fotografías y Postales. AHPH. F-001_000102



Capilla de la Cristalería de Dios. Colección de Fotografías y Postales. AHPH. F-001_000103



Cristalería de Dios. AHPH. Reprografía de Complemento. 00494

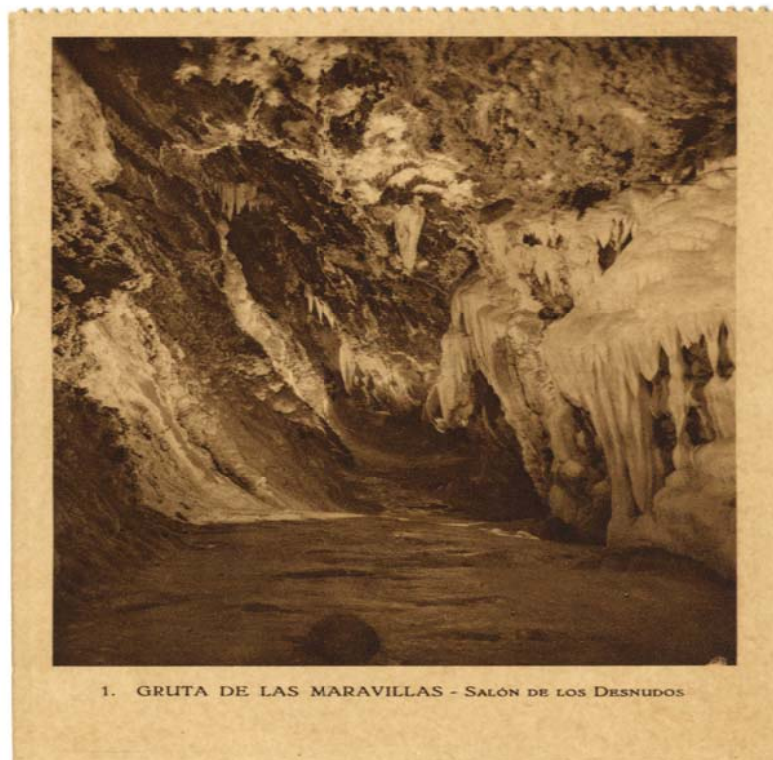

Salón de los Desnudos. Colección de Fotografías y Postales. AHPH.
07494_021_051_0005

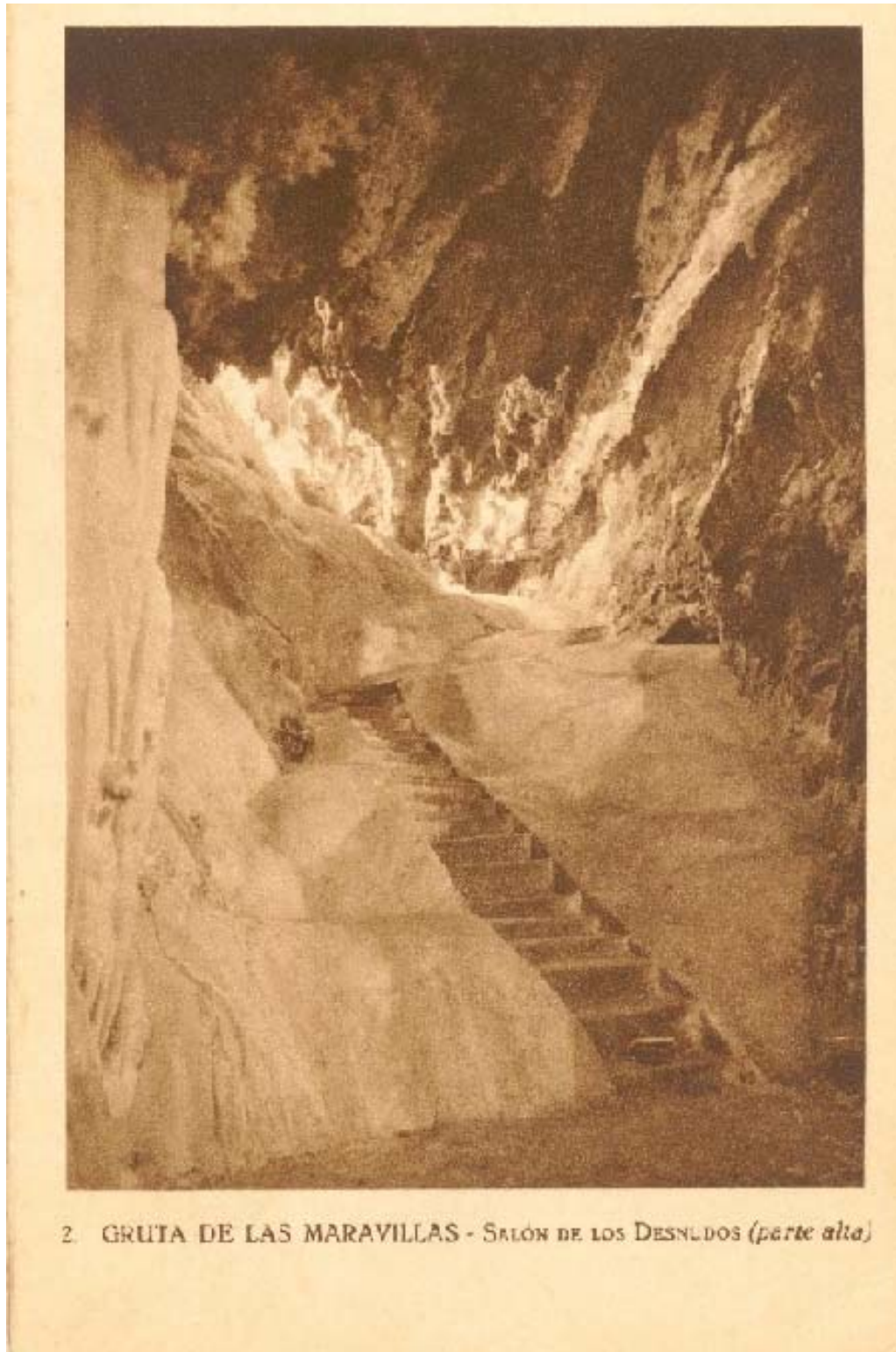

Salón de Los Desnudos. Colección de Fotografías y Postales. AHPH. F-001_000100

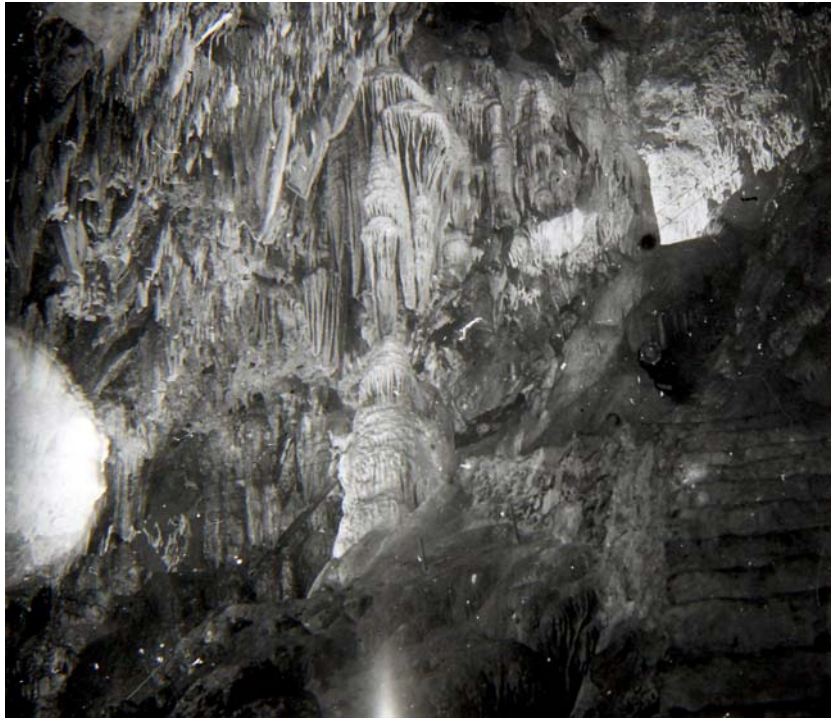

Escaleras talladas. AHPH. Reprografía de Complemento. 00271



Instalación eléctrica. AHPH. Reprografía de Complemento. 00283



Lago del paisaje nevado. AHPH. Reprografía de Complemento. 00502.