

SEXTA PEREGRINACIÓN Á TIERRA SANTA Y ROMA

que con la Bendición y Recomendación de S. S. el Papa Pío X

organiza la Junta Permanente por El nombrada y cuyo Presidente de honor es el Excmo. é Ilmo. Sr. Obispo de Vitoria



FACHADA DEL SANTO SEPULCRO (Crónica, página 134)

EMBARQUE EN BARCELONA: HACIA EL DÍA 5 DE MAYO DE 1911

Duración total del viaje: Unas seis semanas y media aproximadamente

Los vehementes deseos manifestados por S. S. el Papa Pío X en uno de los honrosos Breves (24 de Enero de 1905) con que ha distinguido á esta Junta Permanente y en sus Augustas verbales exhortaciones, de que con toda la posible frecuencia se organicen estas piadosas Peregrinaciones de penitencia y oración á Tierra Santa, y el éxito grande obtenido por las cinco anteriores, nos han decidido á organizar para la Primavera próxima de 1911 la sexta Peregrinación á Tierra Santa y Roma, para la que, aun antes de estar anunciada, son ya muchísimas las personas que han solicitado ser inscriptas.

Públicos son los singulares testimonios de benevolencia y afecto que los inmortales Pontífices León XIII y Pío X han dedicado á esta obra de las Peregrinaciones al País de Cristo, dignándose conceder extraordinarias é inapreciables gracias é indulgencias á las organizadas por esta Junta, designada con el carácter de permanente para España por el Augusto Pontífice reinante.

El Excmo. Sr. Nuncio de Su Santidad y el Episcopado Español, unánime también, han bendecido y apoyado eficazmente los propósitos de esta Junta, y tendrá este último, Dios mediante, honrosa representación que vaya al frente de la Peregrinación futura.

Unanse á ello, las facilidades relativas que hoy dan á este viaje (que hace años sobre ser sumamente incómodo, ofrecía riesgos y temores) las vías de comunicación, la seguridad personal, las precauciones higiénicas, y la experiencia de sus iniciadores, cuyo detallado conocimiento de los lugares que se han de recorrer, les coloca en situación ventajosa para realizar las diferentes excursiones; recuérdese el brillante éxito alcanzado particularmente por las

últimas peregrinaciones; téngase presente que las numerosas escalas señaladas harán que las diferentes travesías sean cortas, permitiendo acercarse á tierra siempre que se crea conveniente, la circunstancia de llevarse un buque propio y tan hermoso como el *Ile de France* que está contratado yá; agréguese además,



A ORILLAS DEL JORDÁN (Crónica, página 224)

el que se ha procurado combinar para la próxima Peregrinación un itinerario completo que permita unir al sentimiento de piedad propio de una Peregrinación (porque es solo Peregrinación de penitencia y oración la que se prepara, y nó un viaje de turismo) el natural agrado de una instructiva excursión por la casi totalidad de las costas del Mediterráneo; y al considerar tan sólo los nombres de *Jerusalén, Atenas, Constantinopla, Esmirna, Egipto y Roma*, ciudades que resumen en realidad la historia del mundo entero, podrá asegurarse anticipadamente un éxito completo á esta sexta Peregrinación.

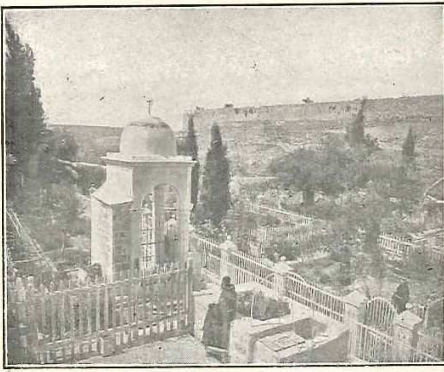

JARDÍN DE JETSEMANÍ (Crónica, pág. 167)

ITINERARIO

Aunque á su debido tiempo habrá de publicarse un itinerario detallado de la Peregrinación, que contenga al mismo tiempo todas las instrucciones y advertencias á que habrán de atenderse los peregrinos, podemos desde luego adelantar que el itinerario aceptado, en principio, por esta Junta es el siguiente:



BETANIA, SEPULCRO DE LÁZARO (Crónica, pág. 250)

Barcelona: Embarque hacia el día 5 de Mayo con rumbo á **Malta**, visitada cuya capital, La Valeta, se dirigirá á **El Pireo**, y

Atenas: Se visitarán aquí las clásicas ruinas y aquellas maravillosas obras escultóricas y arquitectónicas que tanto nombre dieron á la antigua Ciudad Griega; Acrópolis con sus pórticos, sus templos Erecteión, Partenón, Museo (uno de los mejores del mundo), Teatro de Dionysos, Odeon, Olimpieion, Pórtico de Adriano, Téséion, Estadio, Palacio Real, etc., etc.

Continuarse el viaje y después de atravesar el

Estrecho de los Dardanelos y el **Mar de Mármara**, se llegará á **Constantinopla**, donde podrán visitarse perfectamente todos sus recuerdos: las Murallas antiguas, las Mezquitas de Santa Sofía, de Ajmed, de Solimán, de Selin, etc., las Torres de Galata y del Seraskierat, el Cuerno de Oro, etc.

Después de admirar el precioso panorama de

El Bósforo, internándose hasta el **Mar Negro**, regresará hasta **Esmirna**, ciudad castigada por terremotos é incendios y el puerto más importante de Levante, con sus célebres mercados, la catedral, etc., etc. En tren se llega hasta **Efeso**, con sus célebres ruinas y venerable por los recuerdos de la Santísima Virgen, del Evangelista San Juan, (que vivieron allí largos años) de San Pablo y del tercer Concilio Ecueménico.

Volviendo á Esmirna se dirigirá el buque por el

Archipiélago, visitando las islas de **Patmos**, con su histórica gruta de San Juan, y **Rodas**, todavía con sus antiguas fortificaciones.

Beyrut: visita del Bazar, Villa Moderna y sus jardines, y Universidad de los PP. Jesuitas.

Travesía á

Caifa en Galilea, **El Monte Carmelo** (con su Monasterio y grutas de Elías y Eliseo, etc.)

Nazaret (con todos sus preciosos Santuarios y reliquias).

Caná de Galilea, **El Monte Tabor**, **Tiberiades**, **El Lago de Genezaret**, **Magdalah**, **Capharnaum**, **Betsaida**, **Montaña de las Bienaventuranzas**, etc., etc.

Desde Caifa se embarcarán los peregrinos para ir á la Judea, desembarcando en

Jafa, de Judea. Se continuará en ferrocarril á

Jerusalén, donde permanecerá la Peregrinación durante nueve días para visitar sus Santuarios: Pretorio, Capilla de la Flagelación, Ecce Homo, Vía de la Amargura, Calvario, Santo Sepulcro, Monte Sión, Cenáculo, Casa de Caifás, Monte de los Olivos, Lugar de La Ascensión, Valle de Josafat, Huerto de Getsemani, Gruta de la Agonía, Sepulcros de la Virgen y San José, San Joaquín y Santa Ana, Santuario de la Concepción y Natividad de la Santísima Virgen, Mezquita de Omar, de el Aska y del Monte Olivete, principales Sinagogas, etc.

Belén: Los Estanques de Salomón, San Juan de la Montaña, Betania, Jericó, El Jordán, El Mar^o Muerto, etc., etc. Travesía á

Port-Said: Su visita y viaje á

El Cairo, donde se admirarán las principales curiosidades del Cairo antiguo y moderno con sus acreditadísimos Bazares, visitando el

Arbol de la Sagrada Familia en Matarieh y las famosas **Pirámides** y **Esfinge**.

Alejandro: embarque pasando por el **Estrecho de Mesina** y junto al famoso **Volcán de Estrómboli** para llegar á

Nápoles, pudiendo visitarse próximas á esta hermosa Ciudad, las ruinas de **Pompeya** y **Herculano**, el **Vesubio**, etc.

Roma, donde se detendrá la Peregrinación durante cinco días para testimoniar una vez más al Soberano Pontífice Pío X



AL PIE DEL CARMELO. LOS COCHES DE LA PEREGRINACIÓN (Crónica, pág. 62)



NAZARET. IGLESIA DE LA ANUNCIACIÓN (Crón., p. 70)



EL TABOR. RUINAS DEL ÁBSIDE (Crónica, pág. 85)

nuestra adhesión inquebrantable y filial amor al Vicario de Cristo en la tierra y á sus enseñanzas todas, al propio tiempo que para recordar, de paso, las bellezas sin cuento que la Ciudad de los Papas atesora.

El regreso á Barcelona tendrá lugar embarcando la Peregrinación en **Civita-Vecchia**.

CONDICIONES GENERALES

1.^a Las solicitudes de admisión deben dirigirse al Presidente de la Junta Organizadora, que radica en Bilbao, ó á cualquiera de sus Representantes que se designaran.

2.^a La Junta Organizadora, siguiendo la práctica establecida, se reserva la facultad de admitir ó rechazar libremente las solicitudes de inscripción que se la presenten y aun de anular inscripciones hechas ya, si lo juzgare oportuno, con sólo devolver al interesado los adelantos que á cuenta de su billete tuviera hechos y sin explicación alguna.

3.^a Los precios de los billetes de la Peregrinación, incluidos en ellos *absolutamente todos los gastos*, serán los siguientes:

Primera clase: 2.000 pesetas.

Segunda » 1.500 »

Tercera » 1.000 »

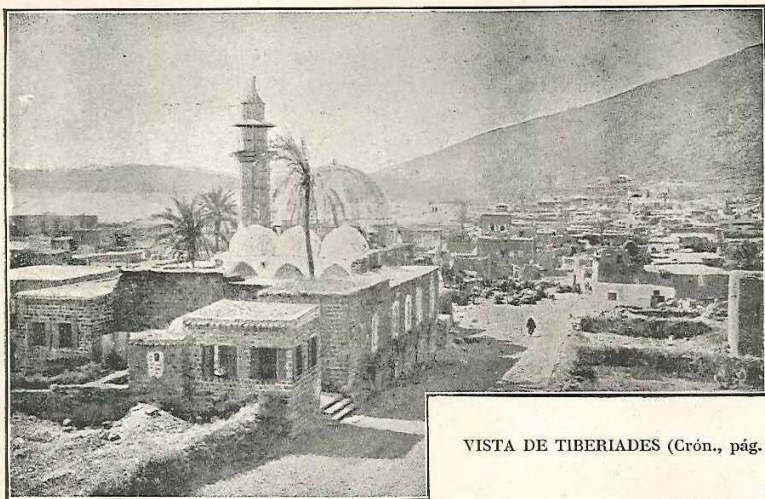

VISTA DE TIBERIADES (Crón., pág. 79)

Todo peregrino deberá entregar en el acto de la inscripción, y *antes del 31 de Diciembre de 1910* cincuenta pesetas si desea ser inscripto en primera clase, veinticinco si en segunda, y 15 si en tercera, no considerando esta Junta á ninguno como inscripto, mientras no se haga esa entrega.

El resto del importe de cada billete lo abonará el peregrino en la forma y tiempo que la Junta Organizadora lo determine.

Si después de inscribirse y abonar esta suma y antes de vencido el plazo en que la Junta Organizadora prescriba la entrega del segundo dividendo, desistiera de su propósito el solicitante y lo comunicara á aquélla, se le devolverá el 75 % de su anticipo.

El envío de fondos habrá de hacerse remitiendo el importe á nombre de D. José María de Urquijo, Bilbao, por medio de transferencia del Banco de España ó por un giro cualquiera sobre Bilbao, ó entregándolo á cualquiera de los Representantes de esta Junta.

4.^a Se entenderá que ha desistido de concurrir á la Peregrinación cualquier solicitante inscripto ya, y que deje de cumplir lo que en cualquiera de las posteriores Circulares se determine sobre pago de nuevas cantidades á cuenta del precio total de cada billete, ó sobre cualquier otro extremo: y en su consecuencia quedará anulada y sin efecto su inscripción, y sin derecho á reclamación alguna.

5.^a La Junta Organizadora se encarga de tener preparado todo cuanto se refiere á los medios de comunicación por mar y tierra, alojamiento, alimentación, coches para las visitas, gratificaciones, embarque y desembarque, transporte de equipajes con un peso prudencial, que más tarde se precisará, entrada gratuita á los museos y monumentos que han de visitarse, etc., sin que el peregrino tenga que hacer, bajo ningún concepto, nuevo desembolso, ni ocuparse de cosa alguna, una vez comenzado el viaje.

Asimismo con el fin de poder atender con solicitud y cariño á cualquier peregrino que enfermase durante la expedición, formarán parte de ésta, dos Religiosas Siervas de Jesús y un reputado médico, que llevará botiquín y útiles necesarios.

Tampoco necesitan llevar consigo los peregrinos pasaporte ni documento alguno personal, pues la Junta Organizadora tiene todo previamente arreglado.

6.^a Es preciso tener presente, que dadas las dificultades que acaso sobrevengan, con anterioridad como durante la Peregrinación, y supuestas las variaciones y especiales circunstancias que, tal vez, accidentales de momento impongán, tanto estas bases previas, como las amplias y definitivas que más tarde se establezcan, detallando las primeras, podrán estar sujetas á todas las alteraciones que, prudentemente, crea deber introducir la Junta Organizadora, lo mismo en cuanto al orden de visitar ciudades y monumentos, que en cuanto á variar de itinerario ó *suprimir* algunas de sus escalas, abreviando si preciso fuera, y sin contraer responsabilidad alguna, la duración total del viaje. Para todo ello y sin ulterior recurso, se reserva la Junta Organizadora todas las facultades necesarias

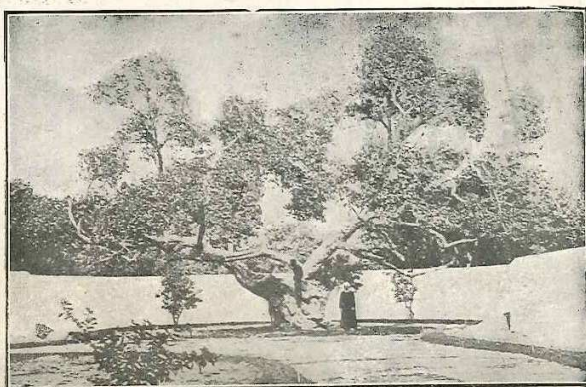

ARBOL DE LA VIRGEN (Crón., pág. 289)

7.^a Si siempre, en toda reunión numerosa, se impone la disciplina y el respeto á la autoridad, de una manera muy especial hay que prescribirlos cuando se trata de expediciones del carácter de la nuestra, en que á las incomodidades que pueden presentarse por tratarse de un viaje de larga duración y de numeroso contingente, hay que añadir la natural deficiencia de medios de comunicación y de alojamiento en Oriente, que impondrán, acaso, enérgicas resoluciones, tomadas de momento. Por otra parte, las rápidas oscilaciones que ofrece el clima del Asia, su diversa alimentación, y otras distintas consideraciones, podrán imponer también la conveniencia de dictar resoluciones que habrán de ser necesaria y rigurosamente cumplidas, sobre la abstención de determinadas bebidas, la prohibición de salir de casa ó del buque á ciertas horas, la división de los peregrinos en secciones, su alojamiento en determinada forma, etc., etc., de tal manera, que podrá ser imperioso el dictar y hacer cumplir múltiples disposiciones, que, en otras circunstancias, parecerían nimias y exageradas, pero que en aquella sazón, son de todo punto necesarias.

Todo peregrino, pues, se compromete á respetar y cumplir con prontitud las instrucciones, que se dan aquí por reproducidas, insertas en la «Guía de Tierra Santa», y las *disposiciones* todas emanadas de la Junta Organizadora.

Asimismo y tratándose de un viaje en que el fin principal (y todo lo demás es secundario) debe ser purificar el alma, confesando y comulgando en Tierra Santa—sin cuyas disposiciones no debe emprenderse el viaje—atenderán igualmente los peregrinos al Director Espiritual en todo lo que respecta al cumplimiento de los deberes religiosos y asistencia á los actos de piedad.

Finalmente, obedecerán también al Doctor en todas sus prescripciones relacionadas con la salud y autorización para realizar determinadas excursiones, v. g. la del Tabor (penosa y que se realiza sin monturas); entendiéndose en todos los casos que, de no hacerlo así, podrá la Junta desentenderse del peregrino en cualquier punto de la expedición, sin contraer responsabilidad alguna.

8.^a Si por cualquier motivo hubiera de suspenderse la peregrinación, la Junta Organizadora devolverá religiosamente á todos los inscriptos la cantidad íntegra que, á cuenta de sus respectivos billetes hubieren entregado, sin otra responsabilidad.

Asimismo, la Junta Organizadora, aunque procura siempre tomar todas las precauciones posibles, que se dan aquí por reproducidas, insertas en la «Guía de Tierra Santa», y las *disposiciones* todas emanadas de la Junta Organizadora, no podrá entablarse contra ella, sino que será de cuenta de cada peregrino el sufrir sus consecuencias, por abreviarse el viaje ó prolongarse por cuenta de cada cual.

9.^a A fin de que todo peregrino lleve la suficiente preparación, conociendo previamente toda la historia, misterios, vicisitudes y descripción de los Santos Lugares de Palestina, se entrega gratuitamente á todo peregrino que envíe 2 pesetas para el franqueo, la «Crónica de la Primera Peregrinación», ilustrada con profusión de planos y fotograbados, la «Guía de Tierra Santa», escrita especialmente para nuestras Peregrinaciones, y que consta de dos volúmenes con más de mil páginas y docena y media de hermosísimos planos, y los Discursos y Sermones de las Peregrinaciones anteriores. Con todo ello podrá adquirir el lector conocimiento completísimo de cuanto ha de visitar la Peregrinación, tanto en Tierra Santa como en el resto del viaje.

Por otra parte, casi todas las instrucciones generales, reglas de previsión é higiene, y detalles de organización, que esta Junta habrá de ir comunicando sucesivamente á los peregrinos, están explicados con suficiente amplitud en dichas obras.

Véndese al precio de 11 pesetas la «Crónica», 8 la «Guía» y 3 los Discursos y Sermones de cada Peregrinación; más 1 peseta por franqueo certificado de cada una de ellas.

10.^a Dirijase la correspondencia á D. José María de Urquijo, (Bilbao), Presidente de la Junta Organizadora de la Peregrinación á Tierra Santa y Roma,

Bilbao 15 de Noviembre de 1910.

El Presidente, JOSÉ MARÍA DE URQUIJO.—El Secretario, LUIS DE GARITAGOITIA.



LA ESFINJE Y LA PIRÁMIDE DE KEOPS (Crón., pág. 305)



Sr. D. Ángel María Camacho

Argote de Molina 21

Yubero

Remítense gratis estos prospectos á quienes lo soliciten.

Fig. Lit. Enc. Emeterio Verdes, Correo, 9-Bilbao

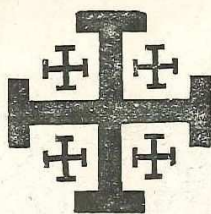

SEXTA PEREGRINACIÓN Á TIERRA SANTA

APROBADA Y BENDECIDA CON EFUSIÓN POR

S. S. EL PAPA PÍO X



Salida de Barcelona

hacia el día 5 de Mayo

de 1911

Regreso á Barcelona

hacia el día 17 de Junio

de 1911



PRECIOS DE LOS BILLETES

incluidos todos los gastos:

Primera clase **2.000** pesetas

Segunda clase **1.500** pesetas

Tercera clase **1.000** pesetas



Entre las singularísimas gracias espirituales concedidas en diversos Breves por los inmortales Pontífices León XIII y Pío X á nuestras Peregrinaciones á Tierra Santa, como elocuente prueba de la entusiasta simpatía con que se han dignado bendecirlas, figuran como principales las siguientes:

- a) Indulgencia plenaria para los peregrinos y para los que por su cuenta envíen alguno á la Peregrinación, en el día de la salida y en otro cualquiera de fiesta, durante la Peregrinación.
- b) Durante la travesía podrán ganarse también las indulgencias del Via Crucis.
- c) Todos los Señores Sacerdotes podrán celebrar á bordo el Santo Sacrificio de la Misa en numerosos altares portátiles que se colocarán convenientemente en la Capilla del buque, y oír en confesión á los peregrinos.
- d) Durante todo el tiempo de la Peregrinación, podrán los Señores Sacerdotes celebrar la Misa desde las dos de la madrugada.
- e) Habilitado un hermoso salón del buque para Capilla, se reservará en ella el Santísimo Sacramento, pudiendo darse con Él la bendición á los peregrinos y aún celebrar á bordo procesiones con el Santísimo Sacramento de la Eucaristía.
- f) Se llevará también en el buque el Santísimo Óleo, para poder administrar la Santa Unción.
- g) Dispensa de la ley del ayuno y abstinencia durante toda la Peregrinación, oyendo Misa ó rezando una tercera parte del Rosario.
- h) Dispensa á los Sres. Sacerdotes del rezo del Breviario ú Oficio Divino, con tal de que reciten el Rosario entero de quince decenas.
- i) Los respectivos Ordinarios tienen la facultad de dispensar la residencia por el tiempo que dure la Peregrinación, á los Beneficiados, Párrocos y demás Sacerdotes que estuvieren obligados á ella.

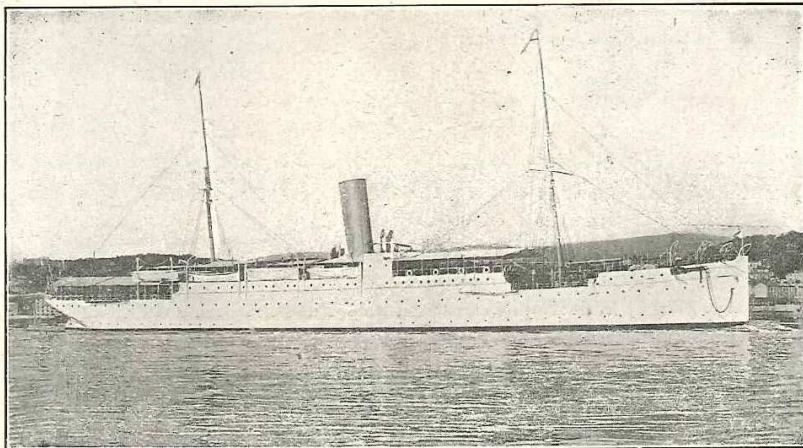

Glasgow, y lo ha vaciado, por decirlo así, completamente, no quedando de la antigua construcción más que el casco y las máquinas, para introducir en él las modificaciones y el menaje necesarios en nuestros días, en un buque dedicado exclusivamente á la navegación de recreo.

La Revue Générale des Sciences pures et appliquées, cuyas expediciones científicas y de recreo tienen renombre universal, al dedicar este buque, exclusivamente, á sus ya célebres *Croisières*, ha cuidado de que en el vapor *Ile de France*, todo, desde la cala hasta el puente, esté dispuesto y cuidadosamente combinado para conseguir la mayor seguridad, bienestar y comodidad del viajero.

La limpieza y confort de todos sus departamentos nada dejan que desear á las mayores exigencias modernas y prescripciones de la higiene. Las literas ordinarias, superpuestas, exiguas y poco confortables, se han sustituido por verdaderas camas largas, anchas, todas ellas bajas (y ninguna superpuesta) y provistas de buenas almohadas; completando el ornato de los camarotes con armarios, grandes lavabos, sillas, un pequeño canapé de mimbre, una mesa de trabajo, una *etagère*, colgadores, lámparas y ventiladores eléctricos, etc., etc. De tal modo, que á pesar de las dimensiones de verdadero *Trasatlántico* del vapor *Ile de France*, va éste lujosamente provisto de todo como un verdadero y acabado yacht, y de la cala á la toldilla alhajado como un salón.

Largas y ventiladas galerías dan acceso á vastos salones y comedor, capaz este para 200 cubiertos, con dependencias laterales para el servicio; y una bien combinada distribución de vestíbulos ó espacios libres, en el interior del buque, además de contribuir á evitar la aglomeración de gente en las proximidades de los camarotes, hace que sea higiénico y puro el aire que circula por los corredores. En el puente superior, además de la toldilla y de los largos paseos descubiertos, alguno de ellos de más de 60 metros de longitud, existe una gran terraza, ocupando uno de los lugares culminantes del buque y que puede cerrarse en caso de mal tiempo. Un vaporcito de petróleo y una flotilla de pequeñas embarcaciones que va adosada á los costados del buque, facilitará el servicio de embarques y desembarques, aumentando la rapidez de estas maniobras y contribuyendo á garantizar la seguridad de los pasajeros.

Al frente del personal técnico de la embarcación, figura un hábil marino, capitán experimentado que dió pruebas en sus muchos años de servicio, de prudencia y pericia especiales. De otra parte, el hacer este buque anualmente y en ocasiones dos veces por año, el mismo recorrido que ha de seguir la futura Peregrinación, ofrece una prueba más aún de la ilimitada confianza con que hasta los más aprensivos pueden y deben emprender el viaje. Y para que nada falte en él, la cocina del buque estará á cargo de un acreditado jefe, que cuidará, ante todo, de que la condimentación de los alimentos se atenga y responda al gusto de los pasajeros.

Las dimensiones de este hermoso buque, fletado exclusivamente para los peregrinos, de porte elegante, grande estabilidad y excepcionales condiciones marineras, son: 114,50 metros de eslora, 12,60 de manga y 10 de puntal, con 3.487 toneladas y una fuerza motriz de 2.400 caballos.

Pertenece á la *Société Générale de Transports Maritimes à Vapeur*, una de las más poderosas y activas Compañías Francesas de Navegación, que al comprarlo, escogiéndolo de entre todas las flotas de Europa y América, lo ha retirado del servicio postal entre Holanda y la isla de Java, á que venía dedicándose desde que salió de los reputados astilleros de John Elder and C.º de



Shepherd's Hotel, El Cairo
en que se hospedan los peregrinos.

SEGUNDA CIRCULAR

1.º Se ha contratado definitivamente el magnífico trasatlántico francés *Ile de France*, que tan gratos é inolvidables recuerdos dejó en todos los que concurrieron á las últimas Peregrinaciones de 1905, 1907 y 1909, en que se fletó también este mismo buque. De sus excelentes condiciones marineras y completo *confort*, es la mejor garantía el estar afecto exclusivamente á las *Croisières* de la acreditada *Revue Générale de Sciences*, de París. Está hoy provisto de un aparato perfeccionado de **telegrafía sin hilos**, por lo que podrá mantenerse, por los viajeros, desde alta mar, la comunicación que se desee, tanto con los demás buques que dispongan de igual aparato, como con los Centros receptores de tierra.

2.º Excederá probablemente el número de peregrinos al de los que fueron en todas las Peregrinaciones anteriores, habiéndose habilitado, al efecto, en el buque, un nuevo departamento, y contribuyendo á la animación grande que hay, el que varios Reverendos Prelados nos honrarán con su compañía y presidencia; puede disponer todavía, sin embargo, la Junta Organizadora, de algunas plazas vacantes, por lo que los representantes y Juntas Diocesanas, y los peregrinos ya inscriptos, que tuvieran noticia de alguna persona de su confianza que desee inscribirse, deberán comunicarlo cuanto antes á esta Junta Organizadora.

3.º **Corresponsal literario.** La Junta Organizadora llevará en concepto de corresponsal literario de la Peregrinación, á un ilustrado periodista católico que transmitirá al mayor número posible de periódicos y revistas católicos, noticias diarias de la Peregrinación, á fin de que disfruten de constante y completa información las familias de todos los peregrinos.

4.º A su debido tiempo se puntualizarán el Itinerario detallado que, día por día, ha de seguirse y las demás instrucciones que convenga tener presentes.

Así bien, se remitirá la lista de peregrinos, á fin de que, á elección de cada cual, se constituyan los grupos que han de formarse para la mejor organización del viaje.

5.º Es conveniente que todo peregrino se provea y lleve á la expedición:

a) Alguna cantidad en francos, *en moneda pequeña*, si tuvieran intención de hacer algunas compras, pues siempre hay dificultad para hallar cambios en las poblaciones pequeñas de Oriente.

b) Una *sombrilla* que al propio tiempo sirva de paraguas.

c) Un *sombrero* de ala ancha (con caída por los costados y por detrás) que preserve de los rayos del sol.

d) Una *silla* larga, plegable, para servirse de ella sobre cubierta, durante la travesía.

e) Muchos peregrinos suelen llevar por prevención: Unos *anteojos ahumados* y un *velo* que sirva de mosquetero.

6.º Los Señores Sacerdotes usarán siempre el traje talar y deberán proporcionarse las licencias ministeriales y comendaticias de sus Prelados. Cada cual llevará su amito, purificador y sobrepelliz.

De todo lo demás se encarga la Junta, así como de facilitarles el que puedan celebrar misa en todos los Santos Lugares, ateniéndose á las disposiciones que dicte el Director Espiritual y que todos deberán respetar siempre.

7.º Debe llevarse ropa de medio tiempo y la interior de lana, pero sin olvidar una manta ó buen abrigo, pues durante la travesía se deja sentir el frío, y en Palestina son muy frecuentes los rápidos descensos de temperatura.

Para algunas expediciones es muy conveniente el traje de color (vulgarmente llamado) *caqui*, por el polvo que suele encontrarse en los caminos.

El calzado fuerte y cómodo; y presta gran utilidad un par de zapatillas.

8.º *Equipaje.*—Se recomienda á todos los peregrinos simplifiquen, en cuanto sea posible, su equipaje: una maleta grande ó baúl que se dejará en el buque durante casi todas las salidas, y otra maleta pequeña para estas, es lo suficiente para que nada falte.

Se recomienda encarecidamente que en las expediciones por tierra, nadie lleve maletas ni paquetes en la mano.

La Junta sólo se encarga de trasportar en cada una de las salidas del buque *un solo bulto por persona*, con un límite prudencial en su peso, y no contrae responsabilidad alguna para caso de extravío ó deterioro de los mismos.

9.º Antes del día 28 de Febrero deberá *entregar* cada peregrino, el 50 por 100 de su billete (1.000 pesetas en primera clase, 750 en segunda y 500 en tercera) pudiendo servirse para el envío, bien de una transferencia del Banco de España ó de un giro cualquiera *sobre Bilbao* y á favor de don José M.ª de Urquijo.

Al hacer efectivo este dividendo, deberán enviar cada peregrino su recibo provisional del pago del primer plazo, para estampar en él el sello del pago del segundo dividendo.

A todo peregrino que desista de concurrir á la Peregrinación, se le devolverá el 75 por 100 de los anticipos que tenga hechos.

10. La solicitudes y correspondencia deberán dirigirse al Sr. Urquijo, Presidente de la Junta organizadora, Bilbao.

Bilbao 1.º de Enero de 1911.

POR LA JUNTA ORGANIZADORA:

EL PRESIDENTE,

José María de Urquijo

EL SECRETARIO,

Luis de Garitagoitia

Sr. D.

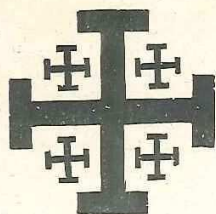

SEXTA PEREGRINACIÓN Á TIERRA SANTA

APROBADA Y BENDECIDA CON EFUSIÓN POR
S. S. EL PAPA PÍO X



Salida de Barcelona

el día 5 de Mayo

de 1911

Regreso á Barcelona

el día 17 de Junio

de 1911



PRECIO DE LOS BILLETES

incluidos todos los gastos:

1.^a clase **2.000** pesetas

2.^a clase **1.500** pesetas

3.^a clase **1.000** pesetas

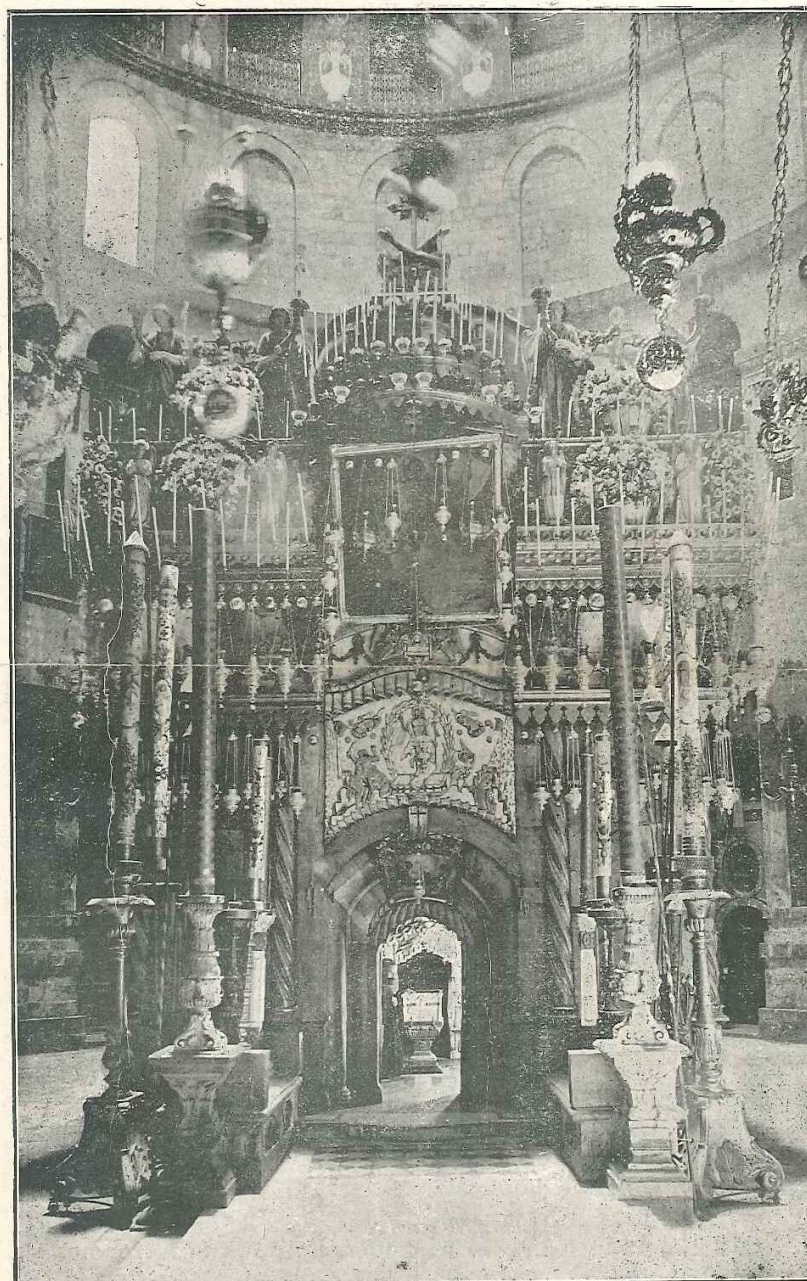

Templete del Santo Sepulcro.

ITINERARIO

Malta, El Pireo, Atenas,
Estrecho de los Dardanelos, Mar de Mármara, Constantinopla,
El Bósforo, Esmirna, Efeso, Patmos, Rodas, Beyrut,
Caifa, Monte Carmelo, Nazaret, Monte Tabor, Tiberiades, Lago de
Genezaret, Magdalah, Capharnaum, Bethsaida, Caná de Galilea, etc.
Jafa, Jerusalén, Belén, Estanques de Salomón, San Juan de la
Montaña, Betania, Jericó, Jordán, Mar Muerto, etc.
Port-Said, El Cairo, Alejandria,
Estrecho de Messina, Nápoles, Livorno, Florencia, Pisa,
Palma de Mallorca, Barcelona.

TERCERA CIRCULAR

1.º Además de las singularísimas gracias espirituales concedidas por los inmortales Pontífices León XIII y Pío X á nuestras Peregrinaciones, y que aparecen insertas en la 2.ª Circular de 1.º de Enero de 1911, existen también:

a) Rescriptos de la Sagrada Congregación del Concilio de 16 de Noviembre de 1908 y de 21 de Marzo de 1909, por los que se concede benignamente á los respectivos Ordinarios, por tres años, la facultad de dispensar á los Beneficiados, Párrocos y todos los demás Sacerdotes, que por el cargo que ejercieren estuvieran obligados á la *residencia* por las leyes eclesiásticas, de la dicha obligación durante el tiempo que dure la Peregrinación; y así bien, de la obligación de asistencia al coro.

b) Rescripto del 13 de Noviembre de 1908 de la Sagrada Congregación de Ritos, por el que concede á los Sacerdotes que vayan á la Peregrinación la facultad de celebrar diariamente, durante ella, la Misa votiva de la Virgen.

2.º Adviértese á todos los Representantes de esta Junta Organizadora que no son ya muchas las plazas que quedan disponibles, por lo que convendrá que, en adelante, sólo admitan inscripciones condicionales.

3.º Además de varios y Rvdmos. Sres. Obispos que nos honrarán con su compañía y presidencia, formará parte de la Junta Directiva el ilustre Franciscano R. P. Samuel Eijan, que tantos años ha residido en Palestina y que tan admirables obras tiene escritas sobre aquellos Santos Lugares. Durante la travesía nos ilustrará con diarias conferencias, á fin de llevar la debida preparación al País de Cristo.

4.º Formará parte también de la Junta Directiva, en concepto de Corresponsal literario de la Peregrinación, el benemérito periodista católico Sr. D. José de Posse y Villelga, redactor de *La Gaceta del Norte*, que diariamente telegrafiará dando noticias de los peregrinos.

5.º Las familias de los peregrinos podrán comunicarse con éstos durante el tiempo que dure la Peregrinación, dirigiendo la correspondencia y telegramas al lugar donde aquéllos se encuentren (según las indicaciones del Itinerario que se repartió el 27 de Enero), en la forma siguiente: «Presidente Peregrinación, para..... (Fulano de Tal).

Los telegramas llegan á Palestina en el espacio medio de doce á diez y ocho horas, y la correspondencia tarda en llegar unos nueve días.

La correspondencia que se remita á Nazaret alcanzará á los peregrinos, incluso la que se deposite en España hasta el día 12 de Mayo.

La que se dirija á Jerusalem alcanzará igualmente á los peregrinos, incluso la que salga de España hasta el día 24 de Mayo.

La que se dirija á El Cairo (Shepherd's Hotel) alcanzará incluso la que se deposite el día 28 de Mayo.

6.º **Equipajes**—La Junta no señala limite alguno, dentro de lo razonable, al número y peso de los equipajes que cada peregrino haya de llevar á bordo del *Ile de France*; pero recuerda, sin embargo, en beneficio exclusivo de los peregrinos, la conveniencia de que los baúes y maletas no sean de dimensiones exageradas: es muy cómodo poder conservarlos en el camarote propio, y siendo aquéllos muy grandes, habrán de dejarse necesariamente en la cala del buque.

En las diferentes salidas que se hagan á tierra, la Junta Organizadora sólo se encarga de transportar gratis un solo baúl ó maleta por persona, con un limite prudencial (que se determinará) en su peso, y no contrae responsabilidad alguna para caso de extravío ó deterioro de los mismos.

7.º La Junta Organizadora, durante los últimos días anteriores á la salida de la Peregrinación, tendrá establecido su domicilio en Barcelona, Palacio Episcopal, oficinas de la Junta Diocesana de Acción Católica, cuya eficaz y activa cooperación se han dignado prestar á esta Peregrinación sus ilustres miembros.

A este Centro deberán acudir todos los peregrinos el jueves, 4 de Mayo, víspera de la salida, en demanda de las últimas instrucciones y documentos que necesariamente tiene que hacer llegar á poder de cada uno de ellos la Junta Organizadora: (tarjeta de identidad, lista de grupos, etiquetas para el equipaje, etc.)

Por si algún peregrino deseara informes de Hoteles de confianza en que poder alojarse durante su permanencia, más ó menos larga, en Barcelona, damos los siguientes nombres: Hoteles de primera clase: Colón, Continental, Cuatro Naciones, Inglaterra; Hoteles de segunda clase: Condal y España.

8.º Antes del día 1.º de Abril próximo deberá completar cada peregrino el pago total del importe de su billete, remitiendo al efecto lo que le reste por entregar, juntamente con el recibo provisional que obra en su poder, para estampar en él, el sello de este tercero y último dividendo.

Los fondos deberán remitirse siempre á nombre de D. José M.ª de Urquijo, Bilbao, por medio de transferencia del Banco de España, valores declarados ó por un giro cualquiera sobre Bilbao, á menos que se entreguen á cualquiera de los Representantes autorizados de esta Junta.

Se entenderá que ha desistido de concurrir á la Peregrinación, todo peregrino inscrito que no entregue la totalidad de su billete para el día 1.º de Abril: y en su consecuencia quedará anulada su inscripción.

A toda persona inscrita que por cualquier causa desista de concurrir á la Peregrinación, se le devolverá el 75 por 100 de los anticipos que tenga hechos.

9.º En posteriores circulares se comunicarán los últimos detalles de organización, formación de grupos, adjudicación de camarotes, etc., etc.

Bilbao 1.º de Marzo de 1911.

POR LA JUNTA ORGANIZADORA:

EL PRESIDENTE,

José María de Urquijo

EL SECRETARIO,

Luis de Garitagoitia

SEXTA PEREGRINACIÓN
A
TIERRA SANTA

JUNTA ORGANIZADORA
BILBAO

Circular 4.^a

Sr. D.

MUY SR. NUESTRO: Esta Junta Organizadora cree que, con las instrucciones dadas ya y con las que contiene esta 4.^a Circular, tienen los peregrinos todos los datos necesarios para emprender el viaje.

Además con gusto comunica á V. que:

1.º Para la mejor organización del viaje, se clasificarán los peregrinos en grupos de DIEZ PERSONAS cada uno, bajo la dirección de uno de ellos llamado Jefe de Grupo; y con objeto de proceder á la formación definitiva de esos grupos, respondiendo en cuanto sea posible, á los deseos de cada peregrino, se anotan á continuación los nombres de todos los inscriptos en su clase respectiva, á fin de que *antes del día 25* del corriente mes de Abril, comuniquen, después de entenderse entre sí, á esta Junta Organizadora, (aún cuando lo hubieren hecho ya aisladamente) *por escrito y con la firma de todos los interesados*, quiénes desean constituir juntos cada grupo.

El día 25 de Abril, la Junta formará definitivamente los grupos, respondiendo á los deseos que en esa forma le hayan sido manifestados *sin que bajo ningún pretexto*, sea posible alterar su composición más tarde.

Deberán también manifestar todos los peregrinos de 1.^a y 2.^a clase, dentro de ese mismo plazo, quién habrá de ser el Jefe de su grupo respectivo, y quiénes desean ser colocados en el mismo camarote, de dos ó de tres personas en el buque.

2.º Formados ya los grupos, cada peregrino llevará su número definitivo dentro de su grupo respectivo; con ese número, y no con el que aparece ahora en el recibo provisional, figurará durante toda la peregrinación.

La difícil organización de un núcleo tan importante de peregrinos, requiere que se observe rigurosamente la recomendación de que todos los individuos pertenecientes á cada uno de los grupos constituidos, procuren siempre (y particularmente en las entradas y salidas de las

estaciones, coches, comidas y demás actos que se realicen en colectividad) permanecer unidos entre sí, y en el lugar en que se les determine á las órdenes de sus respectivos Jefes y respetando también la separación debida de cada una de las tres clases.

Esta misma prescripción alcanza á las habitaciones y departamentos en que han de alojarse los peregrinos, coches que han de ocupar, etc. En todo ello, así como en las horas en que se realizarán los viajes y demás detalles de los mismos, se someterán todos á las disposiciones de la Junta Organizadora, sabiendo que ésta desea oír siempre los deseos de cada uno, pero que á veces no puede atenderlos todos.

El carácter de peregrino con que se hace esta expedición presupone ya las privaciones y pequeñas mortificaciones que puedan experimentarse, ya por la deficiente alimentación (pues ni los manjares son variados en Tierra Santa ni su condimentación esmerada), ya por la poca comodidad de los coches, ya por la estrechez de los alojamientos.

Presupuesto pues el más vivo anhelo por parte de la Junta Organizadora de complacer, en cuanto de ella dependa, á todos los peregrinos, entréganse éstos desde luego y sin limitación á todas sus resoluciones, pues en otro caso veríase aquélla en la necesidad de hacer uso de las facultades que anteriores circulares la conceden.

3.º Según tiene comunicado, la Junta establecerá su domicilio durante los tres últimos días —3, 4 y 5 de Mayo— en *Barcelona*, Palacio Episcopal, Oficinas de la Junta Diocesana de Acción Católica, y á bordo del *Ile de France*, en cuanto éste llegue al puerto y atraque al muelle; y allí deberán presentarse todos los peregrinos para recibir las últimas instrucciones así como:

a) *La tarjeta de identidad* definitiva, única que acredita la calidad de peregrino, y en donde aparecerá el grupo á que pertenece, número de orden de cada peregrino y el camarote que ha de ocupar en el buque.

b) *La lista general de peregrinos* con la división de grupos, para que cada peregrino conozca el suyo respectivo.

c) *Las etiquetas* que cada peregrino deberá pegar á su baul, maleta, etc., sin que esta Junta admita ninguna clase de bultos que no lleven puesta su etiqueta.

4.º En los «Grandes Almacenes de *El Siglo*» *Barcelona* encontrarán los peregrinos á precios razonables toda clase de artículos útiles para la Peregrinación, tales como silla plegable, lentes ahumados, sombrero y *couvre nuque*, sombrilla, velo, etc., de que se habla en la 2.ª Circular.

5.º El día 5 de Mayo—primer Viernes de mes—á las siete y media de la mañana, celebrará la Peregrinación una función religiosa en la Iglesia de Nuestra Señora de la Merced, á fin de solicitar su protección para el viaje.

En ella se impondrá á todos las insignias de peregrino.

De nueve de la mañana á doce del mediodía deberán llevar todos los peregrinos, por su cuenta, el equipaje á bordo, haciéndose cargo cada cual de su camarote respectivo.

Después del almuerzo—en tierra,—embarcarán todos los peregrinos á bordo del *Ile de France*, retirándose acto seguido las familias y amigos de los peregrinos que hayan ido á despedirles, para hacerse á la mar á primera hora de la tarde.

6.º Al comenzar el viaje, el Director Espiritual de la Peregrinación reunirá á todos los Sres. Sacerdotes, para comunicarles sus instrucciones particulares sobre las horas de la celebración de las misas y demás actos propios de su ministerio.

7.º La distribución ordinaria del día, á bordo del *Ile de France*, se ajustará, en lo posible, á las horas siguientes:

Por la mañana temprano, celebrarán misa los señores Sacerdotes en los varios altares portátiles de que dispone la Junta.

Desayuno hasta las nueve de la mañana.

A esta hora, misa Conventual rezándose la primera parte del Rosario completo.

Almuerzo: A las once de la mañana, para los peregrinos de 1.ª clase; á las doce y media, para los de 2.ª y 3.ª

A las tres de la tarde, solemne Vía Crucis^{ca} y segunda parte del Rosario.

Comida: A las seis de la tarde, los peregrinos de 1.ª clase; á las siete y media, los de 2.ª y 3.ª

De ocho y media á nueve de la noche, tercera parte del Rosario y función religiosa con la bendición del Santísimo.

8.º Se recomienda muy eficazmente el mayor orden y puntualidad en todas las horas señaladas y demás que se determinen, durante la Peregrinación, tanto para las funciones religiosas como para comidas, etc., á fin de economizar el mayor tiempo posible.

En el *Ile de France* y en los hoteles no se hará servicio especial alguno fuera del menú ordinario, ni se servirá fuera del comedor y de las horas exactas que se señalen para todos, como no sea entendiéndose particularmente y por su cuenta sobre los extras los peregrinos con el respectivo jefe del restaurant.

9.º Estando á bordo se prohíbe en absoluto fumar y usar fósforos debajo de la cubierta, en los camarotes, etc.

Así mismo nadie deberá á bordo entretenerse en los ratos de ocio en cualquier género de juego que sería impropio del carácter de la Peregrinación.

Dadas las rápidas oscilaciones de temperatura y para conservar también el carácter de Peregrinación, nadie deberá salir del buque (cuando éste esté en puerto) ó de los hoteles, por la noche y después de la cena.

10.º Las visitas de todos los lugares que han de recorrerse durante la Peregrinación, se harán en grupos de 30 ó más personas, y á cada uno de los cuales acompañará un R. P. Franciscano ó un *dragoman*, encargados de mostrar ó explicar todos los recuerdos y curiosidades que han de visitarse.

Bilbao 10 de Abril de 1911.

Por la Junta organizadora:

El Presidente,

José María de Miquijo.

El Secretario,

Luis de Gazitagoitia.

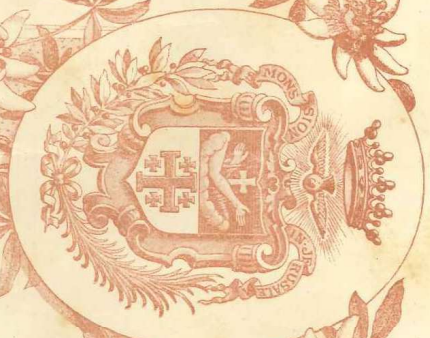

IN DEI NOMINE. AMEN.

Si Philius tuus tui, Jerusalem, Philiioi dexte me.

Omnibus, et singulis presentes literas inspecturis fidem facimus ac testamur, Nos Terræ Sanctæ Custos, Devotum Peregrinum in *Dominum*

Angelum Mo^{re} Camacho

Jerusalem feliciter pervenisse die *24 Martii* anni 1914 : inde subsequantibus diebus *precipua Sanctuaria,*

in quibus mundi Salvator dilectum populum suum, immo et totius humani generis perditionem congeriem ab inferorum servitute misericorditer liberavit, utpote *Calvarium* ubi Cruci affixus, devicta morte, Cœli januas nobis aperuit: *SS. Sepulcrum* ubi sacrosanctum ejus Corpus reconditum, triduo ante suam gloriosissimam Resurrectionem quievit; ac tandem ea omnia *Sacra Palestine* *Toca* gressibus Domini, ac *Beatissime* ejus *Materis Mariæ* consecrata, a Religiosis nostris et Peregrinis visitari solita, visitasse.

In quorum fidem has scripturas officii Nostri sigillo munitas per Secretarium expediri mandavimus. Datum Jerusalem, ex vener. Nostro Conventu SS. Salvatoris, die *21 Martii* 1914

Gratis.

Reg. N. 20

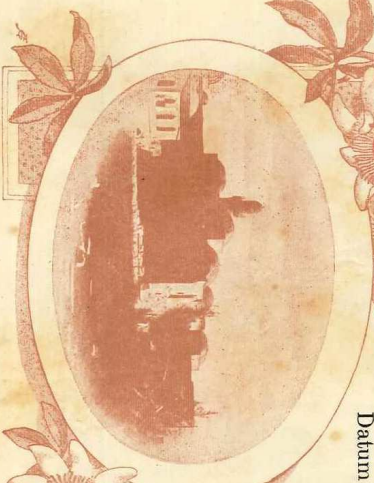

Fr.

M. M. M. M.

Secretarius Custodialis T. S.

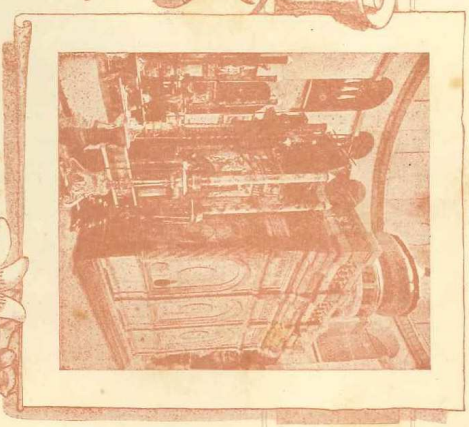

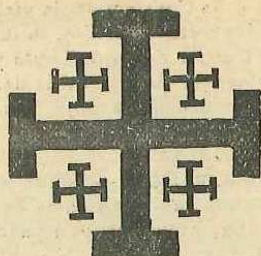

ITINERARIO

DE LA

Sexta Peregrinación á Tierra Santa

5 DE MAYO.—17 DE JUNIO DE 1911

Ampliando los detalles publicados en diferentes Circulares referentes á los lugares que han de visitarse y orden de las visitas, damos á continuación el Itinerario completo que va á recorrerse, indicando en cada día las páginas de la **Guía histórica para las peregrinaciones á Tierra Santa** y de la **Crónica de la Primera Peregrinación**, donde podrán encontrarse toda clase de noticias religiosas, históricas, arqueológicas, etc., cuyo conocimiento puede convenir á los peregrinos antes de comenzar el viaje.

Una advertencia importante debe hacerse aquí, y es: que del estado del mar, de la puntualidad con que se realicen los embarques y del cumplimiento exacto del horario, dependerá el que la peregrinación pueda hacer todas las escalas que se indican en el trayecto de su itinerario.

Día 5 de Mayo. Primer Viernes de mes.—Barcelona.—Por la mañana función en la iglesia de Nuestra Señora de la Merced. Imposición de las insignias de peregrinos. Después del almuerzo, embarque en el «Ile de France» y salida de Barcelona. Se celebrarán, todos los días, las misas en los altares portátiles que al efecto se llevan y en la Capilla del buque, quedando en ésta reservada S. D. M. durante todo el viaje.

Día 6 y 7. Sábado y Domingo.—Se pasa entre la isla Pantelaria á la derecha y la de Sicilia á la izquierda, bordeando su costa S, de modo que á simple vista podrán verse los puertos que la pueblan (Mazzara, Porto Paolo, Sciacca, Girgenti, Palma, Licata, Terranova, Scoglietti y Pozzallo), Antes de perder de vista el cabo Passaro se verán ya á la derecha, á lo lejos, las históricas islas de Malta y Gozo.

(*Guía.* Tomo I, pág. 19).

Día 8 Lunes.—Malta.—Visita en la histórica ciudad de la Valeta, de la iglesia de San Juan de los Caballeros, del Palacio de los Grandes Maestros, residencia actual del Gobernador Inglés, del Museo de armas, Museo de antigüedades, fortificaciones, etc.

(*Guía.* Tomo I, pág. 26).

Día 9. Martes.—Se ve á la izquierda la tierra Griega de la Maina: se pasa el cabo de Matapán y se atraviesa entre las islas de Cérigo á la derecha y Elafonisi á la izquierda. Se dobla el cabo Maleo, y dejando á la derecha el grupo de las islas *Cicladás*, se vá á pasar junto á la isla de Hidra para entrar en el golfo de Sarónica.

(*Guía.* Tomo I, pág. 38).

Día 10. Miércoles.—Se llega de madrugada al **Pireo**, villa moderna, de calles bien alineadas, que sirve de puerto á Atenas, de la cual dista siete kilómetros y con la que está unida por medio de un magnífico ferrocarril eléctrico.

Atenas, capital del reino helénico, poseedora de los restos arquitectónicos más gloriosos de la antigüedad agrupados en la Acrópolis y sus cercanías.

Saliendo del Pireo se dejan á la derecha las islas de Salamina y Egira y á la izquierda las costas de Atica. Doblando el cabo de Sunio ó de las Columnas se atraviesan los canales de Cea entre la isla de este nombre y el Continente y el de Oro entre las islas de Eubea y Andros

(*Guía.* Tomo I, pág. 46).

Día 11. Jueves.—Se navega en alta mar, pudiéndose ver á distancia las islas de Esquiros, Psara, Lemnos y Tenedos.

(*Guía.* Tomo I, pág. 101.)

Día 12. Viernes.—Se llega al amanecer á la entrada del Bósforo, donde se encuentra **Constantinopla**, «la perla de Oriente», que presenta á la vista de los que llegan por mar el panorama más bello que puede soñarse.

A la izquierda *Estambúl*, la Constantinopla vieja y clásica con su bosque de alminares, su histórico Serrallo de lúgubres recuerdos, su incomparable Santa Sofía; enfrente, separada de Estambúl por el Cuerno de Oro, *Galata y Pera*, la Constantinopla moderna de los suntuosos palacios y exuberantes jardines; á la derecha, al otro lado del Bósforo, *Escutari*, la villa mahometana por excelencia; en cuyo inmenso cementerio descansan los restos de los *creyentes*.

(*Guía*. Tomo I, pág. 112).

Por la mañana.—**Galata y Pera**.—Subida á la Torre de Galata para abarcar de un solo golpe de vista el incomparable panorama de Constantinopla. Visitas á la Gran Calle de Pera, Convento de los PP. Franciscanos españoles, iglesia de San Antonio, etc.

(*Guía*. Tomo I, pág. 154).

Por la tarde.—**Estambúl**.—Visitas de las mezquitas de la Validé, Santa Sofía, Aymet Bayaceto, etc., del Serrallo Viejo, etc.

(*Guía*. Tomo I, pág. 120).

Día 13. Sábado.—*Por la mañana*.—Visita de los célebres bazares de Estambúl y excursión por el Cuerno de Oro.

Por la tarde.—Excursión por el Bósforo hasta el Mar Negro, admirándose las incomparables bellezas de la costas de Asia y Europa. Salida de Constantinopla. Atravesando de nuevo el mar de Mármara, se dejan á la izquierda las islas de los Príncipes y después el grupo de las de Mármara, y pasando por el estrecho de los Dardanelos, antiguo Helesponto, se vuelve al mar Egeo.

(*Guía*. Tomo I, pág. 166).

Día 14. Domingo.—Se navega por el Archipiélago. A la izquierda quedan en el continente asiático los campos de la celeberrima Troya, cuyo épico sitio inmortalizó Homero. A la derecha se vé la isla de Tenedos. Después se pasa entre la isla de Metelín ó Lesbos, patria de la poetisa Safo y de Pitaco, uno de los siete sabios de Grecia, y las costas de Eolia y la Misia, entrando en el Golfo de Esmirna.

Día 15. Lunes.—**Visita de Esmirna**.—Ciudad castigada por terremotos é incendios y puerto el más importante de levante. Célebres mercados, Catedral, etc. En tren se llega á **Efeso**, visitando sus célebres ruinas; renombrada en la antigüedad por su famoso templo de Diana, pero mucho más célebre entre nosotros y venerable por los recuerdos de la Santísima Virgen y de San Juan Evangelista, que vivieron en ella largos años, de San Pablo que la visitó, y del tercer concilio ecuménico en que se condenó á Nestorio. Volviendo á Esmirna continuará el buque por el Archipiélago.

(*Guía*. Tomo I, pág. 179).

Día 16. Martes.—Se atraviesa el canal que separa á Quíos, á la que Homero, que según algunos era natural de ella, llamó la isla más brillante y hermosa del Archipiélago, y la península de Tchesmé.

Día 17. Miércoles.—Se llega á la isla de **Patmos**, á la que ha hecho para siempre célebre el destierro de San Juan Evangelista, y la publicación del Apocalipsis escrito en ella. Aún se enseña la gruta en que San Juan tuvo la divina revelación. Después, la travesía se hace en el Archipiélago por estrechos canales, á la vista del continente y entre una multitud de islas é islotes, *las Esporadas*, impregnadas de recuerdos mitológicos é históricos. A la izquierda se bordea en la Caria las penínsulas de Mileto, Alicarnaso y Guido. A la derecha se pasa, entre otras muchas, junto á las islas de Cos, patria de Hipócrates, Gairo, Nisi, Kalimnos, Leros, Lipsos, y Arki.

Día 18. Jueves.—Se llega á **Rodas**, célebre entre los antiguos por la sabiduría de sus leyes y por su famosísima escuela de elocuencia, y en la Edad Media le dieron especial renombre los Caballeros Hospitalarios que de ella se llamaron Caballeros de Rodas y la defendieron heroicamente hasta 1522. Según Mislin «la ciudad de Rodas es el más interesante Museo de la Edad Media» y realmente son muy curiosas la calle de los Caballeros, las fortificaciones, etc., que conservan los recuerdos de aquellos héroes. Del famoso *Coloso* levantado en el puerto, que era una de las siete maravillas del mundo, no queda nada.

(*Guía*. Tomo I, pág. 194).

Día 19. Viernes.—**Visita de Beirut**.—Situada esta villa al borde del mar, al pie de la incomparable cordillera del Líbano, ocupa una posición encantadora, rodeada de jardines de una vegetación exuberante; es la plaza de comercio más importante de Siria y el centro de su actividad intelectual, ejerciendo gran influencia entre otros muchos establecimientos de instrucción la renombrada Universidad dirigida por los Padres Jesuitas.

(*Guía*. Tomo I, pág. 208).

Embarque á la caída de la tarde con rumbo á Caífa. Bordeando durante este trayecto la costa de Fenicia, se pasa por delante de las celeberrimas ciudades de Sidón y Tiro, emporios de la civilización en los primeros tiempos.

(*Guía*. Tomo I, pág. 257).

Día 20. Sábado.—**Monte Carmelo**.—Se llega de madrugada á la vista de TIERRA SANTA. Desembarque en Caífa, subida al Monte Carmelo y visita de su devoto santuario. Misa y comunión general. Soberbio panorama sobre la bahía de San Juan de Acre y las costas filistea y fenicia.

(*Guía*. Tomo I, pág. 279, *Crónica*, pág. 55).

Por la tarde.—Para mayor comodidad de los peregrinos en los alojamientos de Tiberiades, la peregrinación se divide en dos grupos. El primero se dirigirá en coches á Nazaret, bordeando primero la sierra del Carmelo, y atravesando después la fértil llanura de Esdrelón, para llegar á la caída de la tarde á Nazaret, haciéndose procesionalmente la primera entrada en el venerabilísimo santuario de la Anunciación.

(*Guía*. Tomo I, pág. 293).

El segundo grupo saldrá en tren (estos ferrocarriles de Oriente son deficientes, y apenas hay en ellos coches de primera clase) para Samaj, extremo Sur del lago de Tiberiades, y en lanchas de Samaj á Tiberiades, haciendo la expedición de Galilea en sentido inverso que el grupo primero.

21 **Día 21. Domingo—Nazaret.**—Visita del Santuario de la Anunciación, del Taller de San José, de la antigua Sinagoga, de la *Mensa Christi*, de la capilla del Temblor, de la fuente de la Virgen, etc.

(*Guía*. Tomo I, pág. 297. *Crónica*, pág. 69).

22 **Día 22. Lunes**—Excursión al **Monte Tabor**.—Los peregrinos que se sientan con ánimos para ello, y previa autorización del señor Médico, irán en borricos (no hay allí otras cabalgaduras y se carece de monturas) al Monte Tabor; jornada pintoresca y agradable, aunque algo penosa, de unas tres horas al paso. Visita de las ruinas que coronan la cumbre del Tabor. Misa de campaña en el lugar mismo de la Transfiguración. Panorama soberbio, teniendo á los pies toda la Galilea. Después de almorzar en la hospedería franciscana, regreso á Nazaret.

(*Guía*. Tomo I, pág. 325. *Crónica*, pág. 80).

Día 23. Martes.—*Por la mañana* excursión en cochés á **Caná de Galilea**. Visita al santuario de las Bodas y á la capilla construida sobre el solar de la casa de San Bartolomé.

(*Guía*. Tomo I, pág. 316. *Crónica*, pág. 111).

Por la tarde.—Llegada temprano á Tiberiades, admirándose el magnífico panorama del lago. Visita de la Villa.

(*Guía*. Tomo I, pág. 350. *Crónica*, pág. 91).

23 **Día 24. Miércoles.**—*Por la mañana* excursión en lanchas por el lago de Genezaret, pasando delante de las ruinas de las evangélicas villas de Magdala, Betzaida, Corozain y Cafarnaun, en la que se desembarcará para visitar las notables ruinas de la Sinagoga.

(*Guía*. Tomo I, pág. 356. *Crónica*, pág. 91).

Por la tarde: regreso á Caifa en lanchas desde Tiberiades á Samaj: en tren desde Samaj á Caifa. Embarque con rumbo á Jafa, pasando frente á las antiguas poblaciones de Dora, los Césares y Azur, que hoy son pobres aldeas.

(*Guía*. Tomo I, pág. 380).

24 **Día 25. Jueves (La Ascensión del Señor).**—**Jafa, Jerusalén.**—Desembarco muy de mañana y visita de la parroquia latina y del convento franciscano. A media mañana salida en tren para Jerusalén, atravesando los renombrados huertos de palmeras y jardines de Jafa, la fértil llanura de Sarón, que evoca recuerdos de los tiempos épicos del pueblo hebreo en sus luchas con los filisteos y las hazañas de los cruzados.

A las tres de la tarde llegada á **Jerusalén** y entrada procesional y solemne en el Santo Sepulcro. Los que deseen, podrán hacer después la ascensión al Olivete, con motivo de la festividad del día.

(*Guía*. Tomo II, pág. 3. *Crónica*, pág. 127).

26 **Día 26. Viernes.—Jerusalén.**—*Día de penitencia*, Comunión general y solemne *Via Crucis* por la Calle de la Amargura, comenzando en el Pretorio y deteniéndose en las verdaderas estaciones del Camino del Calvario. Visita al Llanto de los Judíos.

(*Guía*. Tomo II, pág. 56-230. *Crónica*, pág. 213).

19 27 **Día 27. Sábado.—Jerusalén.**—*Por la mañana* visita de la basílica del Santo Sepulcro con todos sus santuarios y del monte Sión con el Santo Cenáculo, las casas de Caifás y Anás, la dormición de la Santísima Virgen, la iglesia de Santiago, etc.

31 *Por la tarde.*—Visita del monte Moria, antiguo templo de Salomón, con las maravillosas mezquitas de Omar y del Aska, del Valle de Josafat con el huerto de Getsemaní y la gruta de la Agonía.

Tarde (*Guía*. Tomo II, pág. 79. *Crónica*, pág. 140).

Día 28. Domingo.—San Juan de la Montaña.—*Por la mañana* agradabilísima excursión de una media hora en coche á San Juan de la Montaña. Visita á los santuarios de la Natividad de San Juan y de la Visitación de Santa Isabel. Hermosa vista sobre el desierto de Judea y el valle de Terebinto.

(*Guía*. Tomo II, pág. 281. *Crónica*, pág. 193).

25 *Por la tarde.*—**Monte Olivete.**—Visita á la mezquita de la Ascensión, donde se conserva la huella que dejó impresa Nuestro Señor al subir á los cielos, y del convento del Pater Noster. Incomparable panorama de todo Judea, desde los Montes de Moab hasta el mar, y desde los montes de Samaria hasta el desierto de Arabia, teniendo á los pies Jerusalén, que se ve á vista de pájaro, separada del Olivete por el Valle de Josafat.

(*Guía*. Tomo II, pág. 192. *Crónica*, pág. 199).

30 **Día 29. Lunes.—Belén**—Distante tres cuartos de hora de Jerusalén. Paseo delicioso en coche, viéndose en el trayecto el Pozo de los Magos, lugar en que les reapareció la estrella; el convento de San Elías, el sepulcro de Raquel. Visita de la basílica y criptas de la Natividad, de los Santos Inocentes y de San Jerónimo. Visita de la villa, de la Gruta de la leche, etc. *Por la tarde* excursión á las Vascas ó Estanques de Salomón y regreso á Jerusalén.

(*Guía*. Tomo II, pág. 246. *Crónica*, 174).

28 **Día 30. Martes.—Jerusalén, Jericó.**—*Por la mañana.*—Visita de Santa Ana, Cripta de la Natividad de la Santísima Virgen, Piscina Probática, capillas de la Flagelación y del Ecce Homo.

(*Guía*. Tomo II, pág. 174. *Crónica*, pág. 256).

Por la tarde.—excursión á Jericó. (Para ella se divide también la Peregrinación en dos grupos, buscando la mayor comodidad: el segundo saldrá el día 31 en lugar del 30). Visita en Betania al sepulcro de Lázaro. Descanso en el Jan del Samaritano. Ascensión, si el tiempo lo permite, á la Montaña de la Cuarentena y visita de la Gruta del Ayuno de nuestro Señor.

(*Guía*. Tomo II, pág. 291. *Crónica*, pág. 233).

Día 31. Miércoles.—El Jordán y el Mar Muerto.—Salida de Jericó muy temprano para el Jordán, á fin de poder oír misa de campaña en el lugar del bautismo de Nuestro Señor. Visita del Mar Muerto por su ribera N. y regreso á Jericó para almorzar.

Por la tarde—Regreso á Jerusalén.

(*Guía* Tomo II, pág. 311. *Crónica*, pág. 241).

Día 1.º de Junio—Jueves.—Jerusalén.—Visita de los santuarios de la calle de la Amargura, correspondientes á las estaciones del *Via Crucis*.

Día 2. Primer Viernes de mes.—Jerusalén.—Solemne imposición á los peregrinos por el Revmo. Padre Custodio de la condecoración «*Signum sacri Itineris Hierosolymitani*». Visita de San Salvador, San Esteban, Patriarcado Latino, etc.

(*Guía*. Tomo II, pág. 56. *Crónica*, pág. 253)

Día 3. Sábado.—Jerusalén.—Salida para Jafa y embarque con rumbo á Port-Said.

(*Guía*. Tomo II, pág. 343. *Crónica*, pág. 266).

Día 4. Domingo (Pascua de Pentecostés).—Port-Said, El Cairo.—Desembarco en Port-Said y visita de la villa.

Por la tarde.—Continuación en ferrocarril á El Cairo.

(*Guía*. Tomo II, pág. 353. *Crónica*, pág. 279.)

Día 5. Lunes.—El Cairo.—Excursión á Matarieh. Misa de Comunión General y otras bajo el Arbol de la Virgen. Visita al Obelisco de Heliopolis.

Por la tarde.—Visita á los principales monumentos de El Cairo, y á El Cairo viejo. La casa de la Sagrada familia. El Monasterio de San Giorgio. El Nilómetro, etc.

(*Guía*. Tomo II, pág. 384. *Crónica*, pág. 287).

Día 6. Martes.—El Cairo.—Por la mañana excursión á las Pirámides, visita de las mismas y de la esfinge.

Después de almorzar, salida en tren para Alejandría, embarcando con rumbo á Nápoles.

(*Guía*. Tomo II, pág. 392. *Crónica*, pág. 299).

Día 9. Viernes.—Se pasa por el estrecho de Messina, admirándose las bellezas de las costas de Sicilia y de Calabria llegando el día 10 á **Nápoles**.

(*Guía*. Tomo II, pág. 417. *Crónica*, pág. 325).

Día 11. Domingo.—Nápoles.—*Visita libre* de la población y sus cercanías.

Al anoecer se embarca de nuevo con rumbo á Livorno.

(*Guía*. Tomo II, pág. 421. *Crónica*, pág. 331).

Día 12. Lunes.—Procesión solemne con el Santísimo á bordo y llegada á Livorno.

Día 13. Martes.—Livorno.—Primera plaza de comercio de Italia, después de Génova. En tren se llega á **Florenia**, donde se visitarán sus principales monumentos religiosos y artísticos.

Regreso al anoecer á Livorno.

Día 14. Miércoles.—Visita de **Pisa**: Sus célebres Catedral, baptisterio, campanario y Campo Santo, y por la tarde embarque con rumbo á Mallorca.

Día 16. Viernes.—Llegada y visita de **Palma de Mallorca**, donde se colocará solemnemente la Cruz de Tierra Santa, embarcando al anoecer.

Día 17. Sábado.—Llegada á Barcelona.

Este itinerario está sujeto á todas las alteraciones que prudentemente crea deber introducir en él la Junta Organizadora, según aconsejen las circunstancias.

Bilbao 27 de Enero de 1911.

El Presidente,

José M.^a de Arquiyo.

El Secretario,

Luis de Garitagoitia.

PEREGRINACIÓN A TIERRA SANTA

TARJETA DE IDENTIDAD ⁽¹⁾

à favor de

D. *Angel M.^a Camacho*

Clase 1^a

Núm.

36

Grupo 4

Camarote

Bilbao, à 1.º de Mayo de 1911

n.º 27

José Maria de Mequijo.

(1) Unica que acredita el carácter de peregrino y que siempre debe éste llevar consigo.