

Técnico Superior en Desarrollo de Proyectos de Instalaciones Térmicas y de Fluidos

Grado Superior

Título: Técnico Superior en Desarrollo de Proyectos de Instalaciones
Térmicas y de Fluidos

Edita: Junta de Andalucía
Consejería de Educación

Dirección General de Formación Profesional y Educación Permanente
© Consejería de Educación

Depósito Legal: SE-42/2010
Diseño Maquetación e Impresión: Tecnographic S.L.

Índice

Introducción	9
1. Identificación del Título	21
2. Perfil Profesional del Título	25
2.1. Competencia general.....	27
2.2. Competencias profesionales, personales y sociales.....	27
2.3. Relación de cualificaciones profesionales y unidades de competencia del Catálogo Nacional de Cualificaciones Profesionales incluidas en el título.....	28
2.4. Entorno profesional	29
2.5. Prospectiva del título en el sector o sectores.....	30
3. Orden de 7 de julio de 2009, por la que se desarrolla el currículo correspondiente al título de Técnico Superior en Desarrollo de Proyectos de Instalaciones Térmicas y de Fluidos	31
4. Módulos profesionales del título de Técnico Superior en Desarrollo de Proyectos de Instalaciones Térmicas y de Fluidos	41
0120. Sistemas eléctricos y automáticos	43
0121. Equipos e instalaciones térmicas.....	48
0122. Procesos de montaje de instalaciones.....	53
0123. Representación gráfica de instalaciones.....	59
0124. Energías renovables y eficiencia energética	62
0125. Configuración de instalaciones de climatización, calefacción y ACS.....	65
0126. Configuración de instalaciones frigoríficas.....	69
0127. Configuración de instalaciones de fluidos.....	72
0128. Planificación del montaje de instalaciones	76
0129. Proyecto de instalaciones térmicas y de fluidos	80
0130. Formación y orientación laboral.....	81
0131. Empresa e iniciativa emprendedora	87
0132. Formación en centros de trabajo.....	91
5. Distribución horaria semanal	95
6. Orientaciones para elegir un itinerario en la modalidad de oferta parcial	96

7. Espacios y equipamientos mínimos	97
8. Profesorado	101
8.1. Especialidades del profesorado con atribución docente en los módulos profesionales del Ciclo Formativo de Desarrollo de Proyectos de Instalaciones Térmicas y de Fluidos.....	103
8.2. Titulaciones equivalentes a efectos de docencia.....	104
8.3. Titulaciones requeridas para la impartición de los módulos profesionales que conforman el título para los centros de titularidad privada, de otras Administraciones distintas a la educativa y orientaciones para la Administración Pública.....	105
9. Módulos profesionales del Ciclo Formativo de Desarrollo de Proyectos de Instalaciones Térmicas y de Fluidos que pueden ser ofertados en la modalidad a distancia	109
10. Convalidaciones entre módulos profesionales establecidos en el título de Técnico Superior en Desarrollo de Proyectos de Instalaciones de Fluidos, Térmicas y de Manutención, al amparo de la Ley Orgánica 1/1990 y los establecidos en el título de Técnico Superior en Desarrollo de Proyectos de Instalaciones Térmicas y de Fluidos al amparo de la Ley Orgánica 2/2006	110
11. Correspondencia de las unidades de competencia acreditadas de acuerdo a lo establecido en el artículo 8 de la Ley Orgánica 5/2002, de 19 de junio, con los módulos profesionales para su convalidación	113
12. Correspondencia de los módulos profesionales con las unidades de competencia para su acreditación	115
13. Titulaciones equivalentes	119
14. Acceso a otros estudios	120
15. Referencias legislativas	121
16. Glosario de términos	123

Introducción

Numerosos han sido los pasos dados hasta conseguir dar forma a un nuevo Catálogo de Títulos de Formación Profesional. La Ley Orgánica 1/1990, de 3 de octubre, de Ordenación General del Sistema Educativo, más familiarmente conocida como LOGSE, consiguió imprimir el carácter profesionalizador que tanto el propio sistema educativo, como la sociedad, demandaba de las enseñanzas de formación profesional. Este carácter profesionalizador, establecido a partir del propio sistema productivo, consiguió unos resultados poco esperados por muchos; a la vez que dignificó unas enseñanzas dirigidas hasta el momento a los alumnos con menos proyección dentro del sistema educativo, en donde el objetivo estaba dirigido a formar universitarios, formó con excelente competencia profesional a una nueva generación de técnicos de grado medio y superior capaces de abordar situaciones reales de trabajo y obtuvo un éxito sin precedentes en el acceso al sistema productivo sin necesidad de haber pasado por la figura de aprendiz del mismo. La empresa tomaba conciencia de que el sistema educativo era capaz de formar profesionales válidos para la mayoría de sus sectores.

Como consecuencia de esta realidad, cada vez más se han producido puntos de encuentro entre el sistema educativo y el productivo. De hecho, la Administración, consciente de que el camino iniciado era favorable, se planteó la posibilidad de generar profesionales bien formados a partir de enseñanzas profesionales. Para ello fue necesario definir actividad productiva y concretar que capacidad era la necesaria para alcanzar la habilidad y competencia profesional para desarrollar con éxito dicha actividad.

La Ley Orgánica 5/2002, de 19 de junio, de las Cualificaciones y de la Formación Profesional (LOCyFP), establece el marco normativo a partir del cual se estructura el actual sistema de formación profesional. Dicha Ley, establece un único sistema como referente nacional y lo que antes eran sistemas ahora se convierten en subsistemas. De esta forma se produce un primer nivel de integración en la formación profesional. La integración de la enseñanza/formación en formación profesional ha sido largamente demandada tanto a nivel de las enseñanzas propias del sistema educativo, como de las actividades formativas llevadas a cabo por formación profesional ocupacional y continua. Sin embargo, hasta ahora, el hecho de la integración era difícilmente realizable por falta del elemento integrador de todos los sistemas. La Ley Orgánica de las Cualificaciones y de la Formación Profesional y, más concretamente, el Sistema Nacional de Cualificaciones y Formación Profesional es ese elemento.

El Sistema Nacional de Cualificaciones y Formación Profesional se define en la propia Ley Orgánica, como el conjunto de instrumentos y acciones necesarios para promover y desarrollar la integración de las ofertas de la formación profesional. Esta integración se llevará a cabo a través del Catálogo Nacional de Cualificaciones Profesionales, uno de los cuatro elementos del propio Sistema. Además de éste, son instrumentos del Sistema Nacional: el Procedimiento de reconocimiento, evaluación, acreditación y registro de las cualificaciones profesionales, un Sistema de información y orientación en materia de formación profesional y empleo y un Procedimiento de evaluación y mejora de la calidad del propio Sistema.

Se define como cualificación profesional al conjunto de competencias profesionales con significación para el empleo que pueden ser adquiridas mediante formación modular u otros tipos de formación, así como a través de la experiencia laboral. En una cualificación profesional han de estar reflejadas todas las tareas necesarias para desarrollar con éxito la actividad productiva de un/os determinado/s puesto/s de trabajo. Estas tareas se agrupan en unidades de competencia que se definen como el agregado mínimo de competencias profesionales, susceptible de reconocimiento y acreditación parcial. La unidad de competencia es pues, la mínima unidad acreditable dentro del Sistema de que nos hemos dotado. Las cualificaciones profesionales se agrupan por campos profesionales en 26 familias y se clasifican por complejidad de su competencia, hasta en 5 niveles. Las cualificaciones profesionales son la base para elaborar enseñanzas y/o actividades formativas de formación profesional.

El Sistema Nacional de Cualificaciones y Formación Profesional definido en la Ley Orgánica 5/2002, en cuanto a cualificaciones profesionales se refiere, se desarrolla mediante el Real Decreto 1128/2003, de 5 de septiembre, por el que se regula el Catálogo Nacional de Cualificaciones Profesionales y mediante el Real Decreto 1416/2005, de 25 de noviembre, por el que se modifica el Real Decreto 1128/2003, de 5 de septiembre, por el que se regula el Catálogo Nacional de las Cualificaciones Profesionales. Estos Reales Decretos definen las cualificaciones como los elementos base a partir de los cuales la Administración educativa y la laboral, en el ámbito de sus competencias, determinarán las ofertas de formación profesional que les son propias, a saber: títulos y certificados de profesionalidad.

Con la publicación de la Ley Orgánica 2/2006, de 3 de mayo, de Educación (LOE), el gobierno define un nuevo sistema educativo donde tienen cabida, además de las competencias básicas, aquellas que nos capacitan para converger con los sistemas educativos europeos. La Ley Orgánica 2/2006, respecto de la formación profesional, asume el espíritu de integración de la Ley Orgánica 5/2002 y establece que los futuros títulos de formación profesional que se desarrollen al amparo de esta Ley Orgánica 2/2006, deberán estar basados en cualificaciones profesionales. El artículo 39.4, contenido en el capítulo V del título I de la LOE, determina que tanto los ciclos formativos de grado medio como los de grado superior estarán referidos al Catálogo Nacional de Cualificaciones Profesionales y que el currículo de estas enseñanzas se ajustará a las exigencias derivadas del Sistema Nacional de Cualificaciones y Formación Profesional.

Con todo lo referido, el desarrollo de estos nuevos títulos, y por tanto del nuevo catálogo nacional de títulos de formación profesional dependientes de LOE, que sustituirá paulatinamente al anterior catálogo dependiente de LOGSE, se sustenta en el Real Decreto 1538/2006, de 15 de diciembre, por el que se establece la ordenación general de la formación profesional del sistema educativo. En el mismo y mediante el artículo 4 se vuelve a dejar claro que la existencia de un título, independientemente de que éste sea de grado medio o superior, está supeditada a la existencia de, al menos, una cualificación profesional. El artículo 6 del referido Real Decreto define la estructura de los títulos de formación profesional y, en el mismo se detalla que, en todo caso, los títulos de formación profesional especificarán al menos los siguientes apartados: identificación del título, perfil profesional, entorno profesional, prospectiva del título en el/los sector/es, enseñanzas del ciclo formativo, correspondencia de los módulos profesionales con las unidades de competencia para su acreditación, convalidación o exención, parámetros básicos de contexto formativo, especificando espacios y equipamientos mínimos necesarios, modalidades y materias de bachillerato que facilitan la conexión con el ciclo formativo de grado superior, convalidaciones, exenciones y equivalencias, relación con certificados de profesionalidad, información sobre los requisitos necesarios según la legislación vigente, para el ejercicio profesional y acceso a estudios universitarios desde los ciclos formativos de grado superior.

En el proceso de elaboración de los nuevos títulos, competencia del Ministerio de Educación, Política social y Deporte se ha trabajado en todos y cada uno de los apartados anteriores que conforman el mismo.

Algunos fundamentos para el
diseño de Títulos de
Formación Profesional

Sin embargo, el artículo 6.3 de la LOE determina que el contenido básico de las enseñanzas mínimas de los currículos establecidos por el Estado corresponden sólo al 55 por ciento del currículo, por lo que el resto es competencia de cada Comunidad Autónoma. En esta línea hemos trabajado desde nuestra Comunidad; hemos conformado un currículo de máximos que hemos tramitado por Orden y que desarrolla aquello sobre lo que realmente tenemos competencia como Administración Educativa Autónoma, no repitiendo en la misma aquello que ya quedó fijado a nivel nacional y sobre lo que, como Administración autonómica, no tenemos competencia. Así pues, el manejo exclusivo de la norma autonómica, como se ha venido haciendo hasta el momento con los títulos LOGSE, no es suficiente para conocer en toda su extensión todas las especificaciones de las que consta un título LOE. Al objeto de facilitar el conocimiento de un título en toda su extensión y de evitar el manejo, siempre engorroso de normativa, la Dirección General de Formación Profesional y Educación Permanente edita esta Guía del título y la pone a disposición del personal docente para su utilización y consulta.

Referencias para el Catálogo
Nacional de
Cualificaciones profesionales

CATÁLOGO NACIONAL DE CUALIFICACIONES PROFESIONALES

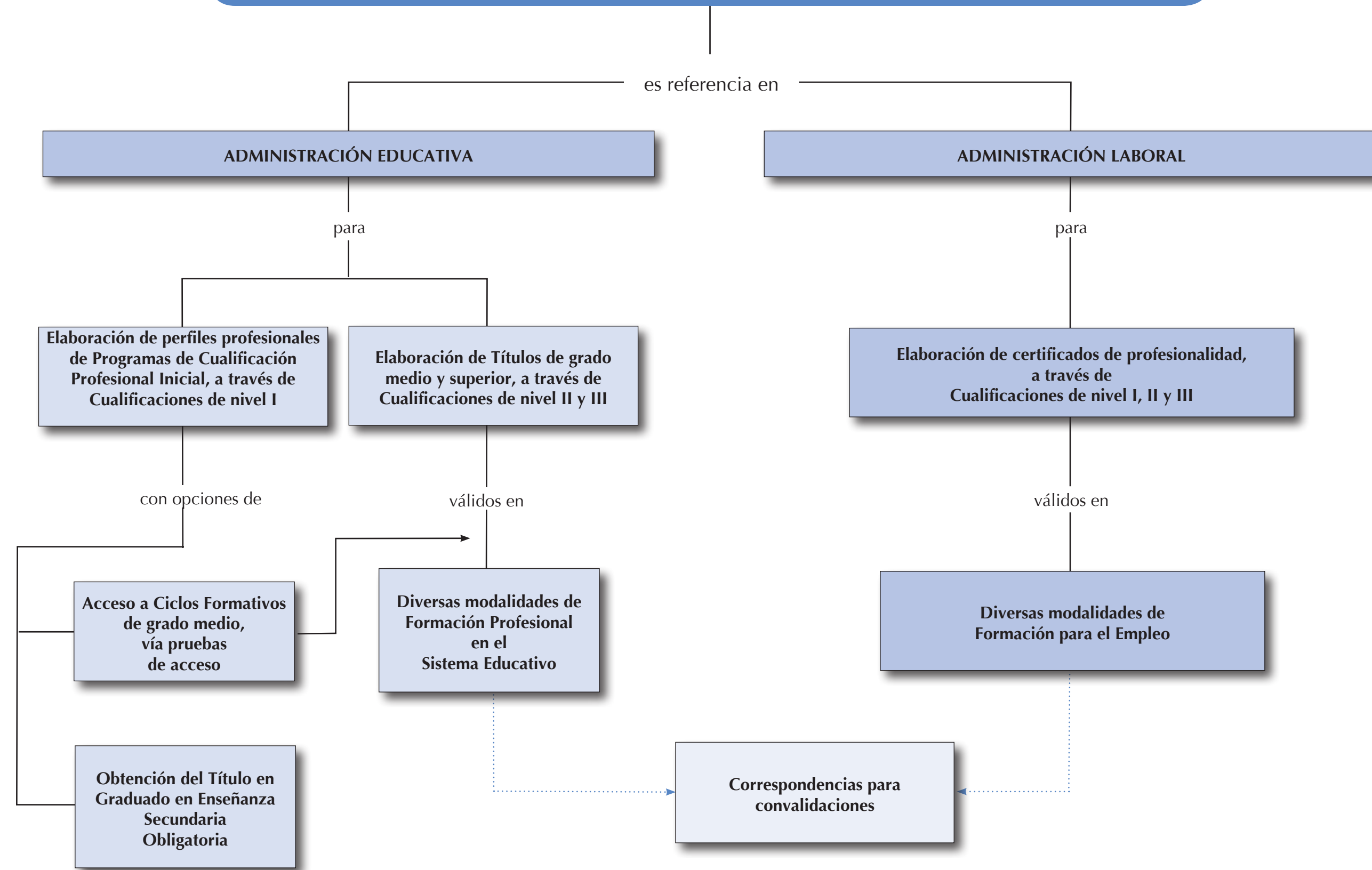

DISEÑO DE TÍTULOS DE FORMACIÓN PROFESIONAL

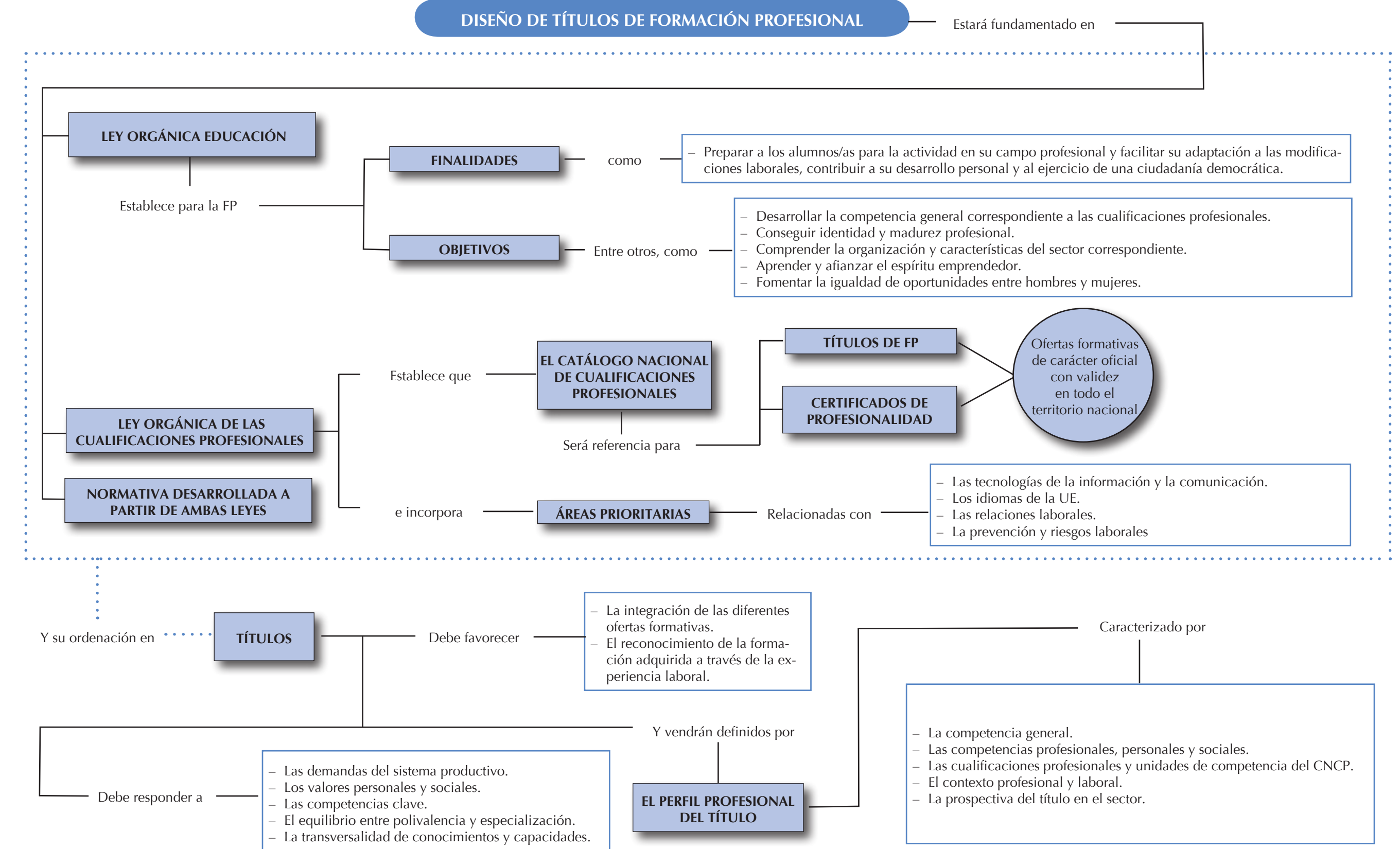

1. Identificación del Título

1. Identificación del Título

El título de Técnico Superior en Desarrollo de Proyectos de Instalaciones Térmicas y de Fluidos queda identificado por los siguientes elementos:

Denominación: Desarrollo de Proyectos de Instalaciones Térmicas y de Fluidos.

Nivel: Formación Profesional de Grado Superior.

Duración: 2000 horas.

Familia Profesional: Instalación y Mantenimiento.

Referente europeo: CINE-5b (Clasificación Internacional Normalizada de la Educación).

2. Perfil Profesional del Título

2. Perfil Profesional del Título

El perfil profesional del título de Técnico Superior en Desarrollo de Proyectos de Instalaciones Térmicas y de Fluidos queda determinado por su competencia general, sus competencias profesionales, personales y sociales, y por la relación de cualificaciones del Catálogo Nacional de Cualificaciones Profesionales incluidas en el título.

2.1. Competencia general.

La competencia general de este título consiste en desarrollar proyectos y planificar el montaje de las instalaciones térmicas y de fluidos en edificios y procesos industriales, de acuerdo con los reglamentos y normas establecidas, siguiendo los protocolos de calidad, de seguridad y de prevención de riesgos laborales y respeto ambiental.

2.2. Competencias profesionales, personales y sociales.

Las competencias profesionales, personales y sociales de este título son las que se relacionan a continuación:

- a) Obtener los datos de partida, en obra o de un anteproyecto, identificando las características del lugar de ubicación, para elaborar la documentación técnica.
- b) Definir las características de homologación que deben cumplir los equipos y elementos de las instalaciones a partir de la política de la empresa y normativas de aplicación.
- c) Dibujar planos, esquemas, entre otros, a partir de los datos obtenidos, cumpliendo la normativa y requerimientos del cliente.
- d) Configurar las instalaciones, seleccionando y dimensionando los equipos y elementos que las componen, cumpliendo la normativa vigente y los requerimientos del cliente.
- e) Planificar el montaje, pruebas y protocolos de instalaciones a partir de la documentación técnica o características de la obra.
- f) Determinar las unidades de obra, teniendo en cuentas sus tipos y realizando mediciones.

- g) Elaborar el presupuesto de montaje de las instalaciones a partir de las mediciones realizadas y aplicando los costos asociados a las unidades de obra.
- h) Elaborar el programa de operaciones de mantenimiento a partir de la normativa y recomendaciones de los fabricantes.
- i) Elaborar la documentación técnica y administrativa cumpliendo con la reglamentación vigente, con las especificaciones de montaje, protocolo de pruebas, manual de instrucciones de servicio y mantenimiento.
- j) Aplicar las tecnologías de la información y comunicación propias del sector, así como mantenerse continuamente actualizado en las mismas.
- k) Mantener la limpieza y el orden en el lugar de trabajo cumpliendo las normas de competencia técnica y los requisitos de salud laboral.
- l) Efectuar consultas, dirigiéndose a la persona adecuada y saber respetar la autonomía de los subordinados, informando cuando sea conveniente.
- m) Mantener el espíritu de innovación y actualización en el ámbito de su trabajo para adaptarse a los cambios tecnológicos y organizativos de su entorno profesional.
- n) Liderar situaciones colectivas que se puedan producir, mediando en conflictos personales y laborales, contribuyendo al establecimiento de un ambiente de trabajo agradable, actuando en todo momento de forma sincera, respetuosa y tolerante.
- ñ) Adaptarse a diferentes puestos de trabajo y nuevas situaciones laborales, originados por cambios tecnológicos y organizativos.
- o) Resolver problemas y tomar decisiones individuales, siguiendo las normas y procedimientos establecidos, definidos dentro del ámbito de su competencia.
- p) Ejercer sus derechos y cumplir con las obligaciones derivadas de las relaciones laborales, de acuerdo con lo establecido en la legislación vigente.
- q) Gestionar su carrera profesional, analizando las oportunidades de empleo, autoempleo y de aprendizaje.
- r) Participar de forma activa en la vida económica, social y cultural con actitud crítica y responsable.

2.3. Relación de cualificaciones profesionales y unidades de competencia del Catálogo Nacional de Cualificaciones Profesionales incluidas en el título.

1. Cualificaciones profesionales completas:

- a) Desarrollo de proyectos de instalaciones caloríficas IMA370_3 (Real Decreto 182/2008, de 8 de febrero, por el que se complementa el Catálogo Nacional de Cualificaciones Profesionales, mediante el establecimiento de doce cualificaciones profesionales de la Familia Profesional Instalación y Mantenimiento), que comprende las siguientes unidades de competencia:

UC1160_3: Determinar las características de instalaciones caloríficas.

UC1161_3: Determinar las características de instalaciones eléctricas auxiliares de instalaciones térmicas.

UC1162_3: Desarrollar planos de instalaciones térmicas.

UC1163_3: Planificar y especificar el montaje, pruebas y protocolos de instalaciones caloríficas.

- b) Desarrollo de proyectos de instalaciones de climatización y ventilación-extracción IMA371_3 (Real Decreto 182/2008, de 8 de febrero, por el que se complementa el Catálogo Nacional de Cualificaciones Profesionales, mediante el establecimiento de doce cualificaciones profesionales de la Familia Profesional Instalación y Mantenimiento), que comprende las siguientes unidades de competencia:

UC1164_3: Determinar las características de instalaciones de climatización.

UC1165_3: Determinar las características de instalaciones de ventilación-extracción.

UC1161_3: Determinar las características de instalaciones eléctricas auxiliares de instalaciones térmicas.

UC1162_3: Desarrollar planos de instalaciones térmicas.

UC1166_3: Planificar y especificar el montaje, pruebas y protocolos de instalaciones de climatización y ventilación-extracción.

- c) Desarrollo de proyectos de instalaciones frigoríficas IMA372_3 (Real Decreto 182/2008, de 8 de febrero, por el que se complementa el Catálogo Nacional de Cualificaciones Profesionales, mediante el establecimiento de doce cualificaciones profesionales de la Familia Profesional Instalación y Mantenimiento), que comprende las siguientes unidades de competencia:

UC1167_3: Determinar las características de instalaciones frigoríficas.

UC1161_3: Determinar las características de instalaciones eléctricas auxiliares de instalaciones térmicas.

UC1162_3: Desarrollar planos de instalaciones térmicas.

UC1168_3: Planificar y especificar el montaje, pruebas y protocolos de las instalaciones frigoríficas.

- d) Desarrollo de proyectos de redes y sistemas de distribución de fluidos IMA373_3 (Real Decreto 182/2008, de 8 de febrero, por el que se complementa el Catálogo Nacional de Cualificaciones Profesionales, mediante el establecimiento de doce cualificaciones profesionales de la Familia Profesional Instalación y Mantenimiento), que comprende las siguientes unidades de competencia:

UC1278_3: Determinar las características de las redes y sistemas de distribución de fluidos.

UC1279_3: Determinar las características de instalaciones eléctricas auxiliares de redes y sistemas de distribución de fluidos.

UC1280_3: Desarrollar planos de redes y sistemas de distribución de fluidos.

UC1281_3: Planificar y especificar el montaje, pruebas y protocolos de redes y sistemas de distribución de fluidos.

2.4. Entorno profesional.

1. Este profesional ejerce su actividad en las industrias de montaje y mantenimiento de instalaciones térmicas y de fluidos relacionadas con los subsectores de climatización (calefacción, refrigeración y ventilación) y producción de agua caliente sanitaria en el sector industrial y en el sector de edificación y obra civil.

2. Las ocupaciones y puestos de trabajo más relevantes son los siguientes:

- Delineante Projectista de instalaciones caloríficas.
- Delineante Projectista de instalaciones de climatización y ventilación-extracción.
- Delineante Projectista de instalaciones frigoríficas.
- Delineante Projectista de redes y sistemas de distribución de fluidos.
- Técnico en planificación de montajes de instalaciones caloríficas.
- Técnico en planificación de montajes de instalaciones de climatización y ventilación-extracción.
- Técnico en planificación de montajes de instalaciones frigoríficas.
- Técnico en planificación de procesos de montajes de redes y sistemas de distribución de fluidos.

2.5. Prospectiva del título en el sector o sectores.

Las Administraciones educativas tendrán en cuenta, al desarrollar el currículo correspondiente, las siguientes consideraciones:

- a) El perfil profesional de este título, dentro del sector productivo, marca una evolución hacia las competencias relacionadas con el diseño y la combinación de instalaciones energéticas para adecuarse a mayores requerimientos de eficiencia energética, de seguridad y de respeto y conservación del medio ambiente.
- b) Desde el punto de vista de las funciones el sector evoluciona hacia una mayor importancia del mantenimiento, especialmente el mantenimiento preventivo, con un incremento de las competencias relacionadas con la calidad, la seguridad, la eficiencia energética y el respeto ambiental.
- c) La evolución tecnológica va relacionada con una mayor presencia de la electrónica en el control de los procesos y la utilización de instalaciones energéticamente sostenibles, mediante el uso de las energías renovables, y de tecnologías de ahorro y eficiencia.
- d) La evolución de los materiales, con la sustitución de materiales metálicos por materiales plásticos supone la aparición de nuevas técnicas de trabajo.
- e) Se incorporan aplicaciones informáticas tanto para la elaboración de la documentación como para los procesos de control y gestión del montaje y mantenimiento.
- f) Las estructuras organizativas se dirigen hacia la organización por procesos, formándose equipos de trabajos responsables de los mismos con autonomía de decisión sobre su trabajo.

3. Orden de 7 de julio de 2009,
por la que se desarrolla el currículo
correspondiente al título de
Técnico Superior en Desarrollo
de Proyectos de Instalaciones
Térmicas y de Fluidos

3. Orden de 7 de julio de 2009, por la que se desarrolla el currículo correspondiente al título de Técnico Superior en Desarrollo de Proyectos de Instalaciones Térmicas y de Fluidos

El Estatuto de Autonomía para Andalucía establece en su artículo 52.2 la competencia compartida de la Comunidad Autónoma en el establecimiento de planes de estudio y en la organización curricular de las enseñanzas que conforman el sistema educativo.

La Ley 17/2007, de 10 de diciembre, de Educación de Andalucía, establece mediante el capítulo V "Formación profesional" del Título II "Las enseñanzas", los aspectos propios de Andalucía relativos a la ordenación de las enseñanzas de formación profesional del sistema educativo.

Por otra parte, el Real Decreto 1538/2006, de 15 de diciembre, por el que se establece la ordenación general de la formación profesional del sistema educativo, fija la estructura de los nuevos títulos de formación profesional, que tendrán como base el Catálogo Nacional de las Cualificaciones Profesionales, las directrices fijadas por la Unión Europea y otros aspectos de interés social, dejando a la Administración educativa correspondiente el desarrollo de diversos aspectos contemplados en el mismo.

Como consecuencia de todo ello, el Decreto 436/2008, de 2 de septiembre, por el que se establece la ordenación y las enseñanzas de la Formación Profesional inicial que forma parte del sistema educativo, regula los aspectos generales de estas enseñanzas. Esta formación profesional está integrada por estudios conducentes a una amplia variedad de titulaciones, por lo que el citado Decreto determina en su artículo 13 que la Consejería competente en materia de educación regulará mediante Orden el currículo de cada una de ellas.

El Real Decreto 219/2008, de 15 de febrero, por el que se establece el título de Técnico Superior en Desarrollo de Proyectos de Instalaciones Térmicas y de Fluidos y se fijan sus enseñanzas mínimas, hace necesario que, al objeto de poner en marcha estas nuevas enseñanzas en la Comunidad Autónoma de Andalucía, se desarrolle el currículo correspondiente a las mismas. Las enseñanzas correspondientes al título de Técnico Superior en Desarrollo de Proyectos de Instalaciones Térmicas y de Fluidos se organizan en forma de ciclo formativo de grado superior, de 2.000 horas de duración, y están constituidas por los objetivos generales y los módulos profesionales del ciclo formativo.

De conformidad con lo establecido en el artículo 13 del Decreto 436/2008, de 2 de septiembre, el currículo de los módulos profesionales está compuesto por los resultados de aprendizaje, los criterios de evaluación, los contenidos y duración de los mismos y las orientaciones pedagógicas. En la determinación del currículo establecido en la presente Orden se ha tenido en cuenta la realidad socioeconómica de Andalucía, así como las necesidades de desarrollo económico y social de su estructura productiva. En este sentido, ya nadie duda de la importancia de la formación de los recursos humanos y de la necesidad de su adaptación a un mercado laboral en continua evolución.

Por otro lado, en el desarrollo curricular de estas enseñanzas se pretende promover la autonomía pedagógica y organizativa de los centros docentes, de forma que puedan adaptar los contenidos de las mismas a las características de su entorno productivo y al propio proyecto de centro. Con este fin, se establecen dentro del currículo horas de libre configuración, dentro del marco y de las orientaciones recogidas en la presente Orden.

La presente Orden determina, asimismo, el horario lectivo semanal de cada módulo profesional y la organización de éstos en los dos cursos escolares necesarios para completar el ciclo formativo. Por otra parte, se hace necesario tener en cuenta las medidas conducentes a flexibilizar la oferta de formación profesional para facilitar la formación a las personas cuyas condiciones personales, laborales o geográficas no les permiten la asistencia diaria a tiempo completo a un centro docente. Para ello, se establecen orientaciones que indican los itinerarios más adecuados en el caso de que se cursen ciclos formativos de formación profesional de forma parcial, así como directrices para la posible impartición de los mismos en modalidad a distancia.

En su virtud, a propuesta de la Dirección General de Formación Profesional y Educación Permanente, y de acuerdo con las facultades que me confiere el artículo 44.2 de la Ley 6/2006, de 24 de octubre, del Gobierno de la Comunidad Autónoma de Andalucía y el artículo 13 del Decreto 436/2008, de 2 de septiembre.

DISPONGO

Artículo 1. Objeto y ámbito de aplicación.

1. La presente Orden tiene por objeto desarrollar el currículo de las enseñanzas conducentes al título de Técnico Superior en Desarrollo de Proyectos de Instalaciones Térmicas y de Fluidos, de conformidad con el Decreto 436/2008, de 2 de septiembre.

2. Las normas contenidas en la presente disposición serán de aplicación en todos los centros docentes de la Comunidad Autónoma de Andalucía que impartan las enseñanzas del Ciclo Formativo de Grado Superior de Desarrollo de Proyectos de Instalaciones Térmicas y de Fluidos.

Artículo 2. Organización de las enseñanzas.

Las enseñanzas conducentes a la obtención del título de Técnico Superior en Desarrollo de Proyectos de Instalaciones Térmicas y de Fluidos conforman un ciclo formativo de grado superior y están constituidas por los objetivos generales y los módulos profesionales.

Artículo 3. Objetivos generales.

De conformidad con lo establecido en el artículo 9 del Real Decreto 219/2008, de 15 de febrero por el que se establece el título de Técnico Superior en Desarrollo de Proyectos de Instalaciones Térmicas y de Fluidos y se fijan sus enseñanzas mínimas, los objetivos generales de las enseñanzas correspondientes al mismo son:

- a) Analizar la documentación técnica identificando e interpretando la información relevante para obtener los datos de partida para el desarrollo de proyectos.
- b) Elaborar esquemas de instalaciones realizando mediciones de espacio e identificando los elementos estructurales, para obtener datos a pie de obra.
- c) Dimensionar equipos y elementos, aplicando procedimientos de cálculo para configurar instalaciones.
- d) Calcular cargas térmicas de las instalaciones partiendo de las condiciones de diseño para dimensionar equipos y elementos.
- e) Comparar las características técnicas de equipos y elementos analizando catálogos de diversos proveedores, para seleccionar dichos equipos y elementos.
- f) Medir y valorar la instalación configurada utilizando bases de datos de precios y unidades de obra para elaborar presupuestos.
- g) Dibujar planos de trazado, detalle, diagramas de principio, entre otros, manejando aplicaciones informáticas de DAO, para elaborar la documentación gráfica.
- h) Desarrollar especificaciones de montaje, manual de instrucciones, entre otros, manejando aplicaciones informáticas, para elaborar la documentación del proyecto.
- i) Definir el proceso de montaje de las instalaciones, identificando las fases y asignando recursos para elaborar el plan de montaje.
- j) Identificar la información reglamentaria analizando la normativa de aplicación y cumplimentando los formatos de uso en el sector para elaborar la documentación administrativa.
- k) Describir las medidas de protección ambiental y de prevención de riesgos laborales, identificando la normativa aplicable a los procedimientos de trabajo, para asegurar el cumplimiento de normas y medidas de protección ambiental.
- l) Describir los roles de cada uno de los componentes del grupo de trabajo, identificando en cada caso la responsabilidad asociada, para efectuar consultas.
- m) Identificar los cambios tecnológicos, organizativos, económicos y laborales en su actividad, analizando sus implicaciones en el ámbito de trabajo, para mantener el espíritu de innovación.
- n) Identificar formas de intervención en situaciones colectivas, analizando el proceso de toma de decisiones, para liderar en las mismas.
- ñ) Analizar las actividades de trabajo en un gabinete de desarrollo de proyectos, identificando su aportación al proceso global para participar activamente en los grupos de trabajo y conseguir los objetivos de la producción.
- o) Identificar y valorar las oportunidades de aprendizaje y su relación con el mundo laboral, analizando las ofertas y demandas del mercado para mantener una cultura de actualización e innovación.

- p) Reconocer las oportunidades de negocio, identificando y analizando demandas del mercado para crear y gestionar una pequeña empresa.
- q) Reconocer sus derechos y deberes como agente activo en la sociedad, analizando el marco legal que regula las condiciones sociales y laborales para participar como ciudadano democrático.

Artículo 4. Componentes del currículo.

1. De conformidad con el artículo 10 del Real Decreto 219/2008, de 15 de febrero, los módulos profesionales en que se organizan las enseñanzas correspondientes al título de Técnico Superior en Desarrollo de Proyectos de Instalaciones Térmicas y de Fluidos son:

a) Módulos profesionales asociados a unidades de competencia:

- 0120. Sistemas eléctricos y automáticos.
- 0121. Equipos e instalaciones térmicas.
- 0123. Representación gráfica de instalaciones.
- 0124. Energías renovables y eficiencia energética.
- 0125. Configuración de instalaciones de climatización, calefacción y ACS.
- 0126. Configuración de instalaciones frigoríficas.
- 0127. Configuración de instalaciones de fluidos.
- 0128. Planificación del montaje de instalaciones.

b) Otros módulos profesionales:

- 0122. Procesos de montaje de instalaciones.
- 0129. Proyecto de instalaciones térmicas y de fluidos.
- 0130. Formación y orientación laboral.
- 0131. Empresa e iniciativa emprendedora.
- 0132. Formación en centros de trabajo.

2. El currículo de los módulos profesionales estará constituido por los resultados de aprendizaje, criterios de evaluación, contenidos, duración en horas y orientaciones pedagógicas, tal como figuran en el Anexo I de la presente Orden.

Artículo 5. Desarrollo curricular.

1. Los centros docentes, en virtud de su autonomía pedagógica, desarrollarán el currículo del Título de Técnico Superior en Desarrollo de Proyectos de Instalaciones Térmicas y de Fluidos mediante las programaciones didácticas, en el marco del Proyecto Educativo de Centro.

2. El equipo educativo responsable del desarrollo del ciclo formativo del Título de Técnico Superior en Desarrollo de Proyectos de Instalaciones Térmicas y de Fluidos, elaborará de forma coordinada las programaciones didácticas para los módulos profesionales, teniendo en cuenta la adecuación de los diversos elementos curriculares a las características del entorno social y cultural del centro docente, así como a las del alumnado para alcanzar la adquisición de la competencia general y de las competencias profesionales, personales y sociales del título.

Artículo 6. Horas de libre configuración.

1. De conformidad con lo establecido en el artículo 15 del Decreto 436/2008, de 2 de septiembre, el currículo de las enseñanzas correspondientes al título de Técnico Superior en Desarrollo

de Proyectos de Instalaciones Térmicas y de Fluidos incluye horas de libre configuración por el centro docente.

2. El objeto de estas horas de libre configuración será determinado por el departamento de la familia profesional de Instalación y Mantenimiento, que podrá dedicarlas a actividades dirigidas a favorecer el proceso de adquisición de la competencia general del Título o a implementar la formación relacionada con las tecnologías de la información y la comunicación o a los idiomas.

3. El departamento de la familia profesional de Instalación y Mantenimiento deberá elaborar una programación didáctica en el marco del Proyecto Educativo de Centro, en la que se justificará y determinará el uso y organización de las horas de libre configuración.

4. A los efectos de que estas horas cumplan eficazmente su objetivo, se deberán tener en cuenta las condiciones y necesidades del alumnado; estas condiciones se deberán evaluar con carácter previo a la programación de dichas horas, y se establecerán, por tanto, con carácter anual.

5. Las horas de libre configuración se organizarán de alguna de las tres formas siguientes:

- a) Cuando el departamento de familia profesional considere que estas horas deban de estar dirigidas a favorecer el proceso de adquisición de la competencia general del título, las citadas horas serán impartidas por profesorado con atribución docente en alguno de los módulos profesionales asociados a unidades de competencia de segundo curso, quedando adscritas al módulo profesional que se decida a efectos de matriculación y evaluación.
- b) Cuando el departamento de familia profesional considere que estas horas deban de implementar la formación relacionada con las tecnologías de la información y la comunicación, las citadas horas serán impartidas por profesorado de alguna de las especialidades con atribución docente en ciclos formativos de formación profesional relacionados con estas tecnologías. Cuando no exista en el centro docente profesorado de estas especialidades, la impartición de estas horas se llevará a cabo por profesorado del departamento de familia profesional con atribución docente en segundo curso del ciclo formativo objeto de la presente Orden, con conocimiento en tecnologías de la información y la comunicación. Estas horas quedarán, en todo caso, adscritas a uno de los módulos profesionales asociado a unidades de competencia del segundo curso a efectos de matriculación y evaluación.
- c) Cuando el ciclo formativo tenga la consideración de bilingüe o cuando el departamento de familia profesional considere que estas horas deban de implementar la formación en idioma, las citadas horas de libre configuración serán impartidas por docentes del departamento de familia profesional con competencia bilingüe o, en su caso, por docentes del departamento didáctico del idioma correspondiente. Estas horas quedarán, en todo caso, adscritas a uno de los módulos profesionales de segundo curso asociados a unidades de competencia a efectos de matriculación y evaluación.

Artículo 7. Módulos profesionales de Formación en centros de trabajo y de Proyecto.

1. Los módulos profesionales de Formación en centros de trabajo y de Proyecto de instalaciones térmicas y de fluidos se cursará una vez superados el resto de módulos profesionales que constituyen las enseñanzas del ciclo formativo.

2. El módulo profesional de Proyecto de instalaciones térmicas y de fluidos tiene carácter integrador y complementario respecto del resto de módulos profesionales del Ciclo Formativo de Grado Superior

de Desarrollo de Proyectos de Instalaciones Térmicas y de Fluidos. Por este motivo, es necesaria la implicación y participación de todo el equipo educativo en tareas de organización, desarrollo, seguimiento y evaluación del módulo de manera coordinada.

3. Con objeto de facilitar el proceso de organización y coordinación del módulo de Proyecto de instalaciones térmicas y de fluidos, el profesorado con atribución docente en éste módulo profesional tendrá en cuenta las siguientes directrices:

- a) Se establecerá un periodo de inicio con al menos seis horas lectivas y presenciales en el centro docente para profesorado y alumnado, dedicándose al planteamiento, diseño y adecuación de los diversos proyectos a realizar.
- b) Se establecerá un periodo de tutorización con al menos tres horas lectivas semanales y presenciales en el centro docente para profesorado, dedicándose al seguimiento de los diversos proyectos durante su desarrollo. El profesorado podrá utilizar como recurso aquellas tecnologías de la información y la comunicación disponibles en el centro docente y que considere adecuadas.
- c) Se establecerá un periodo de finalización con al menos seis horas lectivas y presenciales en el centro docente para profesorado y alumnado, dedicándose a la presentación, valoración y evaluación de los diversos proyectos.

4. Todos los aspectos que se deriven de la organización y coordinación de estos periodos, deberán reflejarse en el diseño curricular del módulo de Proyecto de instalaciones térmicas y de fluidos, a través de su correspondiente programación didáctica.

Artículo 8. Horario.

Las enseñanzas del Ciclo Formativo de Grado Superior de Desarrollo de Proyectos de Instalaciones Térmicas y de Fluidos, cuando se oferten de forma completa, se organizarán en dos cursos escolares, con la distribución horaria semanal de cada módulo profesional que figura como Anexo II.

Artículo 9. Oferta completa.

1. En el caso de que las enseñanzas correspondientes al título de Técnico Superior en Desarrollo de Proyectos de Instalaciones Térmicas y de Fluidos se impartan a alumnado matriculado en oferta completa, se deberá tener en cuenta que una parte de los contenidos de los módulos profesionales de Formación y orientación laboral y de Empresa e iniciativa emprendedora pueden encontrarse también en otros módulos profesionales.

2. Los equipos educativos correspondientes, antes de elaborar las programaciones de aula, recogerán la circunstancia citada en el párrafo anterior, delimitando de forma coordinada el ámbito y/o el nivel de profundización adecuado para el desarrollo de dichos contenidos, con objeto de evitar al alumnado la repetición innecesaria de contenidos.

Artículo 10. Oferta parcial.

1. En caso de que las enseñanzas correspondientes al título de Técnico Superior en Desarrollo de Proyectos de Instalaciones Térmicas y de Fluidos se cursen de forma parcial, deberá tenerse en cuenta el carácter de determinados módulos a la hora de elegir un itinerario formativo, de acuerdo con la siguiente clasificación:

- a) Módulos profesionales que contienen la formación básica e imprescindible respecto de otros del mismo ciclo, de manera que deben cursarse de forma secuenciada.

- b) Módulos profesionales que contienen formación complementaria entre si, siendo aconsejable no cursarlos de forma aislada.
- c) Módulos profesionales que contienen formación transversal, aplicable en un determinado número de módulos del mismo ciclo.

2. Los módulos que corresponden a cada una de estas clases figuran en el Anexo III.

Artículo 11. Espacios y equipamientos.

Los espacios y equipamientos mínimos necesarios para el desarrollo de las enseñanzas de este ciclo formativo son los establecidos en el Anexo IV.

Artículo 12. Profesorado.

1. La atribución docente de los módulos profesionales que constituyen las enseñanzas de este ciclo formativo corresponde al profesorado del Cuerpo de Catedráticos de Enseñanza Secundaria, Cuerpo de Profesores de Enseñanza Secundaria y del Cuerpo de Profesores Técnicos de Formación Profesional, según proceda, de las especialidades establecidas en el Anexo V A).

2. Las titulaciones requeridas al profesorado de los cuerpos docentes, con carácter general, son las establecidas en el artículo 13 del Real Decreto 276/2007, de 23 de febrero, por el que se aprueba el Reglamento de ingreso, accesos y adquisición de nuevas especialidades en los cuerpos docentes a que se refiere la Ley Orgánica 2/2006, de 3 de mayo, de Educación, y se regula el régimen transitorio de ingreso a que se refiere la disposición transitoria decimoséptima de la citada Ley. Las titulaciones equivalentes, a efectos de docencia, a las anteriores para las distintas especialidades del profesorado son las recogidas en el Anexo V B).

3. Las titulaciones requeridas y cualesquiera otros requisitos necesarios para la impartición de los módulos profesionales que formen el título para el profesorado de los centros de titularidad privada o de titularidad pública de otras administraciones distintas de la educativa, se concretan en el Anexo V C).

Artículo 13. Oferta de estas enseñanzas a distancia.

1. Los módulos profesionales susceptibles de ser ofertados en la modalidad a distancia son exclusivamente los señalados en el Anexo VI.

2. Los módulos profesionales ofertados a distancia, que por sus características requieran que se establezcan actividades de enseñanza aprendizaje presenciales que faciliten al alumnado la consecución de todos los objetivos expresados como resultados de aprendizaje, son los señalados en el Anexo VI.

3. La Dirección General competente en materia de formación profesional, adoptará las medidas necesarias y dictará las instrucciones precisas a los centros que estén autorizados para impartir este ciclo formativo en régimen presencial, para la puesta en marcha y funcionamiento de la oferta del mismo a distancia.

4. Los centros autorizados para impartir estas enseñanzas de formación profesional a distancia contarán con materiales curriculares y medios técnicos adecuados que se adaptarán a lo dispuesto en la disposición adicional cuarta de la Ley Orgánica 2/2006 de 3 de mayo.

Disposición adicional única. Implantación de estas enseñanzas.

De conformidad con lo establecido en la disposición final segunda del Real Decreto 219/2008, de 15 de febrero, las enseñanzas conducentes al título de Técnico Superior en Desarrollo de Proyectos de

Instalaciones Térmicas y de Fluidos reguladas en la presente Orden se implantarán en el curso académico 2009/10. A tales efectos se tendrá en cuenta lo siguiente:

1. En el curso académico 2009/10 se implantará con carácter general el primer curso de las enseñanzas conducentes al título de Técnico Superior en Desarrollo de Proyectos de Instalaciones Térmicas y de Fluidos reguladas en la presente Orden y dejarán de impartirse las enseñanzas correspondientes a dicho curso del título de Técnico Superior en Desarrollo de Proyectos de Instalaciones de Fluidos, Térmicas y de Manutención regulado por el Decreto 434/1996, de 10 de septiembre, por el que se establecen las enseñanzas correspondientes al título de formación profesional de Técnico Superior en Desarrollo de Proyectos de Instalaciones de Fluidos, Térmicas y de Manutención en la Comunidad Autónoma de Andalucía.

2. En el curso académico 2010/11 se implantará con carácter general el segundo curso de las enseñanzas conducentes al título Técnico Superior en Desarrollo de Proyectos de Instalaciones Térmicas y de Fluidos reguladas en la presente Orden y dejarán de impartirse las enseñanzas correspondientes a dicho curso del título de Técnico Superior en Desarrollo de Proyectos de Instalaciones de Fluidos, Térmicas y de Manutención regulado por el Decreto 434/1996, de 10 de septiembre, por el que se establecen las enseñanzas correspondientes al título de formación profesional de Técnico Superior en Desarrollo de Proyectos de Instalaciones de Fluidos, Térmicas y de Manutención en la Comunidad Autónoma de Andalucía.

Disposición transitoria única. Matriculación del alumnado en oferta completa durante el periodo de transición de las enseñanzas.

1. El alumnado matriculado en oferta completa en el primer curso del título de Técnico Superior en Desarrollo de Proyectos de Instalaciones de Fluidos, Térmicas y de Manutención regulado por el Decreto 434/1996, de 10 de septiembre, que deja de impartirse como consecuencia de la entrada en vigor del título de Técnico Superior en Desarrollo de Proyectos de Instalaciones Térmicas y de Fluidos regulado en la presente Orden, que no pueda promocionar a segundo, quedará matriculado en primer curso del título de Técnico Superior en Desarrollo de Proyectos de Instalaciones Térmicas y de Fluidos. A estos efectos, serán de aplicación las convalidaciones recogidas en el anexo IV del Real Decreto 219/2008, de 15 de febrero.

2. El alumnado matriculado en oferta completa en el primer curso del título de Técnico Superior en Desarrollo de Proyectos de Instalaciones de Fluidos, Térmicas y de Manutención regulado por el Decreto 434/1996, de 10 de septiembre, que deja de impartirse como consecuencia de la entrada en vigor del título de Técnico Superior en Desarrollo de Proyectos de Instalaciones Térmicas y de Fluidos regulado en la presente Orden, que promociona a segundo curso, continuará en el curso académico 2009/10 cursando el título de Técnico Superior en Desarrollo de Proyectos de Instalaciones de Fluidos, Térmicas y de Manutención regulado por el Decreto 434/1996, de 10 de septiembre. Los módulos profesionales que pudieran quedar pendientes al dejar de impartirse el título de Técnico Superior en Desarrollo de Proyectos de Instalaciones de Fluidos, Térmicas y de Manutención regulado por el Decreto 434/1996, de 10 de septiembre, podrán ser superados mediante convocatorias extraordinarias durante los dos cursos académicos siguientes al de desaparición del currículo, disponiéndose para ello del número de convocatorias que por normativa vigente corresponda.

Disposición final primera. Ejecución de la presente Orden.

Se faculta a la persona titular de la Dirección General competente en materia de formación profesional, para dictar los actos necesarios en ejecución de la presente Orden.

Disposición final segunda. Entrada en vigor.

La presente Orden entrará en vigor el día siguiente al de su publicación en el Boletín Oficial de la Junta de Andalucía.

4. Módulos profesionales del título de
Técnico Superior en Desarrollo
de Proyectos de Instalaciones
Térmicas y de Fluidos

4. Módulos profesionales del título de Técnico Superior en Desarrollo de Proyectos de Instalaciones Térmicas y de Fluidos

Sistemas eléctricos y automáticos.
Equivalencia en créditos ECTS: 10

Código: 0120

Resultados de aprendizaje y criterios de evaluación.

1. Selecciona máquinas eléctricas y sus sistemas de alimentación, protección y control asociados, analizando los requerimientos técnicos y describiendo su función en el sistema.

Criterios de evaluación:

- a) Se ha seleccionado la documentación técnica para la identificación de las máquinas y sus sistemas de alimentación.
- b) Se han descrito los sistemas de alimentación, protección y control asociados a las máquinas eléctricas.
- c) Se han determinado las características de los sistemas de protección, alimentación y control.
- d) Se han descrito los tipos de motores eléctricos utilizados en las instalaciones térmicas y de fluidos.
- e) Se han calculado los parámetros de funcionamiento de las máquinas y sistemas de alimentación.
- f) Se han identificado las máquinas y sistemas auxiliares a partir de las características determinadas.

- g) Se han respetado los tiempos estipulados para la realización de la actividad.

2. Configura sistemas cableados de regulación y control, analizando las necesidades técnicas según las distintas tecnologías (neumática, hidráulica, eléctrica), dibujando esquemas y aplicando la normativa.

Criterios de evaluación:

- a) Se han descrito los diferentes sistemas de regulación.
- b) Se han identificado las tecnologías que componen el sistema.
- c) Se han descrito las diferentes secciones que componen la estructura del sistema automático (fuerza, mando, entradas, salidas, protecciones, entre otros).
- d) Se ha descrito la secuencia de funcionamiento del sistema.
- e) Se han determinado las magnitudes (eléctricas, neumáticas, hidráulicas, entre otras) para la selección de componentes.
- f) Se ha configurado el esquema de fuerza de la instalación eléctrica, a partir de las características de los receptores.
- g) Se ha determinado la solución técnica de acuerdo a las necesidades de regulación y control de la instalación y a las tecnologías empleadas.

- h) Se ha elaborado el esquema secuencial de control de la instalación.
- i) Se han seleccionado los elementos de los sistemas de regulación y control.
- j) Se han dibujado los esquemas (eléctricos, neumáticos, hidráulicos, entre otros) de los sistemas.

3. Realiza operaciones de montaje de sistemas automáticos de regulación y control interpretando planos y esquemas de instalaciones.

Criterios de evaluación:

- a) Se han interpretado los esquemas (eléctricos, neumáticos, hidráulicos, entre otros) y planos de ubicación de las instalaciones del sistema.
- b) Se han identificado las fases de montaje de acuerdo a las distintas tecnologías que configuran el sistema.
- c) Se han seleccionado los equipos y elementos que configuran el sistema.
- d) Se han seleccionado las herramientas y equipos requeridos para cada intervención.
- e) Se han ubicado los elementos que constituyen la instalación a partir de planos y de acuerdo a las instrucciones del fabricante.
- f) Se han interconectado los elementos electrotécnicos del sistema.
- g) Se han realizado las conexiones de las redes de fluidos.
- h) Se han realizado las operaciones de montaje en condiciones de calidad y seguridad.
- i) Se han aplicado las normativas y reglamentaciones de aplicación.
- j) Se ha documentado el proceso seguido en el montaje de los sistemas automáticos.

4. Verifica el funcionamiento y condiciones de seguridad de sistemas automáticos realizando pruebas y comparando magnitudes características con los valores de referencia.

Criterios de evaluación:

- a) Se han determinado las pruebas y medidas que es preciso realizar en la instalación.

- b) Se han utilizado correctamente los instrumentos de medida.
- c) Se han contrastado las medidas de los parámetros de funcionamiento de los equipos con sus valores nominales.
- d) Se han realizado las pruebas de seguridad según la reglamentación vigente.
- e) Se ha comprobado la secuencia correcta de funcionamiento del sistema automático.
- f) Se ha verificado la respuesta de los elementos de protección ante anomalías.
- g) Se han resuelto posibles contingencias surgidas en el proceso.
- h) Se han realizado las operaciones respetando las condiciones técnicas y de seguridad requeridas.
- i) Se ha documentado el proceso seguido en la realización de pruebas y medidas.

5. Localiza disfunciones o averías en los sistemas automáticos analizando los síntomas que presentan y relacionándolos con las causas que los producen.

Criterios de evaluación:

- a) Se han identificado los síntomas que presenta la disfunción, relacionándola con la sección correspondiente (eléctrica, neumática, hidráulica, entre otras).
- b) Se ha elaborado un procedimiento de intervención para la localización de la disfunción.
- c) Se han realizado medidas de los parámetros característicos de la instalación.
- d) Se han elaborado hipótesis de las posibles causas que producen la disfunción o avería.
- e) Se ha aislado la sección del sistema que produce la avería o disfunción.
- f) Se ha identificado el elemento que produce la avería o disfunción.
- g) Se ha documentado el proceso seguido en la localización de averías y disfunciones.

6. Corrige disfunciones o averías en sistemas automáticos verificando la restitución de los parámetros de funcionamiento del sistema.

Criterios de evaluación:

- a) Se ha elaborado un procedimiento de intervención para la corrección de la disfunción.
- b) Se ha sustituido el elemento o elementos responsables de la avería.
- c) Se ha solucionado la disfunción o avería en el tiempo establecido.
- d) Se han realizado medidas de los parámetros característicos de la instalación.
- e) Se han ajustado los parámetros a las condiciones de diseño.
- f) Se han manejado con destreza y calidad los equipos y herramientas.
- g) Se han aplicado las normas de seguridad en las intervenciones.
- h) Se ha documentado el proceso seguido en la corrección de averías y disfunciones.

7. **Configura sistemas automáticos programables describiendo el funcionamiento y aplicación de los equipos y elementos del sistema.**

Criterios de evaluación:

- a) Se ha descrito la funcionalidad de los elementos que componen un sistema automático programable.
- b) Se han identificado en el sistema las variables que se deben controlar.
- c) Se han identificado los elementos que componen un sistema automático programable (entradas, salidas, sensores, autómatas, entre otros).
- d) Se ha elaborado un esquema del sistema para dar respuesta a las necesidades de regulación y control del proceso.
- e) Se han analizado las características técnicas de distintos autómatas programables.
- f) Se ha seleccionado el autómata programable.
- g) Se han seleccionado mediante catálogos los elementos del sistema automático programable.

8. **Realiza la puesta en marcha de sistemas automáticos programables instalando equipos y elaborando programas.**

Criterios de evaluación:

- a) Se ha elaborado el diagrama de flujo del proceso que es preciso automatizar.
- b) Se ha elaborado el esquema secuencial de control de la instalación.
- c) Se han analizado distintas metodologías de programación de autómatas.
- d) Se ha elaborado el programa de control para automatizar el sistema.
- e) Se ha identificado el modo de introducir el programa.
- f) Se ha verificado el funcionamiento del programa de comunicaciones.
- g) Se ha comprobado la secuencia de funcionamiento del sistema automático.
- h) Se han resuelto posibles contingencias surgidas en el proceso.

9. **Realiza operaciones de montaje de sistemas automáticos programables interpretando esquemas y verificando su funcionamiento.**

Criterios de evaluación:

- a) Se han ubicado los diferentes elementos del sistema.
- b) Se ha instalado el autómata y los elementos periféricos.
- c) Se han conexionado los elementos del sistema automático.
- d) Se han identificado las secciones y los componentes de las instalaciones, relacionándolos con la simbología utilizada.
- e) Se ha confeccionado un esquema de la instalación utilizando la simbología adecuada.
- f) Se han conectado las redes de fluidos.
- g) Se ha comprobado el funcionamiento de la secuencia de control.
- h) Se han realizado ajustes para solucionar desviaciones del programa de control.
- i) Se han resuelto las contingencias surgidas en el proceso.
- j) Se ha documentado el proceso seguido en la puesta en funcionamiento del sistema automático.

Duración: 192 horas

Contenidos básicos:

- Selección de máquinas eléctricas y sus sistemas auxiliares:
 - Introducción elemental a los principios básicos de electricidad y manejo de los equipos de medidas eléctricas.
 - Interpretación de esquemas. Sistemas monofásicos. Sistemas trifásicos.
 - Elementos de los circuitos. Interruptores, conmutadores, pulsadores, relés, contactores, temporizadores, entre otros.
 - Componentes pasivos. Resistencias, bobinas y condensadores.
 - Transformadores. Tipos y características.
 - Motores de corriente continua y de corriente alterna. Tipos, características y aplicaciones.
 - Selección de sistemas de arranque y control.
 - Determinación de dispositivos de protección.
 - Sistemas electrónicos de variación de velocidad de motores.
 - Elaboración de esquemas de conexión.
 - Medida y verificación de parámetros de funcionamiento.
 - Condiciones de seguridad.
- Configuración de instalaciones eléctricas de alimentación y control:
 - Aplicación de la normativa de instalaciones eléctricas de baja tensión.
 - Protecciones. Tipos y características. Aplicaciones.
 - Determinación de las canalizaciones.
 - Selección de conductores eléctricos.
 - Selección de componentes auxiliares.
 - Elaboración de esquemas de fuerza y maniobra de instalaciones.
 - Montaje de cuadros eléctricos. Tipología y características.
 - Montaje y conexión de elementos de protección, mando y señalización. Montaje de instalaciones. Técnicas y procedimientos.
 - Verificación de parámetros eléctricos en las instalaciones.
- Montaje de sistemas de regulación y control:
 - Principios de automatización.
 - Procesos continuos. Características.
 - Procesos secuenciales. Características.
 - Álgebra lógica. Funciones y variables.
 - Determinación de circuitos lógicos elementales.
 - Lazos de regulación (bucle cerrado, abierto, entre otros).
 - Tipos de regulación. P, PI y PID. Funciones de transferencia. Realimentación.
 - Aplicaciones en las instalaciones.
 - Selección de componentes de los sistemas de regulación.
 - Elaboración de esquemas. Simbología.
 - Verificación de parámetros de funcionamiento de las instalaciones.
- Verificación del funcionamiento de sistemas de regulación y control:
 - Instrumentos de medida. Pruebas y medidas.
 - Pruebas de seguridad.
 - Elementos de protección.
 - Secuencia de funcionamiento.
- Localización de averías en sistemas automáticos:
 - Procedimientos de intervención.
 - Medición de parámetros característicos.
 - Disfunciones.
 - Documentación.
- Reparación de averías en sistemas automáticos:
 - Procedimientos de intervención.
 - Ajuste de parámetros.
 - Equipos y herramientas.
 - Selección adecuada de los elementos a sustituir mediante documentación técnica.
 - Sustitución de elementos.
 - Verificación de los parámetros de funcionamiento.

- Configuración de sistemas automáticos programables:

- Tipos de autómatas programables.
- Variables del sistema.
- Elementos de un sistema automático programable.
- Esquemas de sistemas automáticos. Regulación y control.
- Características y selección de autómatas programables.
- Introducción al sistema SCADA.

- Puesta en marcha de sistemas automáticos programables:

- Diagramas de flujo.
- Conexión de los sistemas automáticos programables.
- Programación de autómatas. Verificación de programas.
- Conexión de autómatas y elementos periféricos.
- Programas de control.

- Montaje de sistemas automáticos programables:

- Esquemas de instalación.
- Conexión de redes. Comprobaciones.
- Conexión de elementos de control. Ajustes.
- Resolución de contingencias. Documentación.

Orientaciones pedagógicas:

Este módulo profesional contiene la formación necesaria para desempeñar las funciones de desarrollo de proyectos de instalaciones, y de montaje y mantenimiento de instalaciones térmicas y de fluidos, y los subprocesos de sistemas automáticos asociados a las instalaciones.

La función de desarrollo de proyectos incluye aspectos como:

- La configuración de las instalaciones eléctricas asociadas a instalaciones térmicas y de fluidos.

- La configuración de sistemas de control mediante autómatas programables.
- La programación de los autómatas programables.
- La configuración de sistemas de regulación y control de las instalaciones.
- La interpretación y representación de esquemas eléctricos.
- La selección de componentes de las instalaciones.

La función de montaje y mantenimiento incluye aspectos como:

- El montaje de cuadros y sistemas eléctricos.
- El montaje de sistemas de regulación, control y programación.
- La verificación de los parámetros de funcionamiento, regulación y control.
- El análisis de disfunciones y diagnóstico de averías.

Las actividades profesionales asociadas a estas funciones se aplican en:

- El desarrollo de proyectos de instalaciones térmicas y de fluidos.
- El montaje de las instalaciones térmicas y de fluidos.
- El mantenimiento de las instalaciones térmicas y de fluidos.

La formación del módulo contribuye a alcanzar los objetivos generales de este ciclo formativo que se relacionan a continuación:

- a) Analizar la documentación técnica identificando e interpretando la información relevante para obtener los datos de partida para el desarrollo de proyectos.
- b) Elaborar esquemas de instalaciones realizando mediciones de espacio e identificando los elementos estructurales, para obtener datos a pie de obra.
- c) Dimensionar equipos y elementos, aplicando procedimientos de cálculo para configurar instalaciones.
- e) Comparar las características técnicas de equipos y elementos analizando catálogos

- de diversos proveedores, para seleccionar dichos equipos y elementos
- h) Desarrollar especificaciones de montaje, manual de instrucciones, entre otros, manejando aplicaciones informáticas, para elaborar la documentación del proyecto.
 - i) Definir el proceso de montaje de las instalaciones, identificando las fases y asignando recursos para elaborar el plan de montaje.
 - j) Identificar la información reglamentaria analizando la normativa de aplicación y cumplimentando los formatos de uso en el sector para elaborar la documentación administrativa.
 - m) Identificar los cambios tecnológicos, organizativos, económicos y laborales en su actividad, analizando sus implicaciones en el ámbito de trabajo, para mantener el espíritu de innovación.

La formación del módulo contribuye a alcanzar las competencias profesionales, personales y sociales de este título que se relacionan a continuación:

- a) Obtener los datos de partida, en obra o de un anteproyecto, identificando las características del lugar de ubicación, para elaborar la documentación técnica.
- b) Definir las características de homologación que deben cumplir los equipos y elementos de las instalaciones a partir de la política de la empresa y normativas de aplicación.
- d) Configurar las instalaciones, seleccionando y dimensionando los equipos y elementos que las componen, cumpliendo la normativa vigente y los requerimientos del cliente.
- j) Aplicar las tecnologías de la información y comunicación propias del sector, así como mantenerse continuamente actualizado en las mismas.
- k) Mantener la limpieza y el orden en el lugar de trabajo cumpliendo las normas de competencia técnica y los requisitos de salud laboral.
- m) Mantener el espíritu de innovación y actualización en el ámbito de su trabajo para adaptarse a los cambios tecnológicos y organizativos de su entorno profesional.

- ñ) Adaptarse a diferentes puestos de trabajo y nuevas situaciones laborales, originados por cambios tecnológicos y organizativos.
- q) Gestionar su carrera profesional, analizando las oportunidades de empleo, autoempleo y de aprendizaje.

Las líneas de actuación en el proceso de enseñanza-aprendizaje que permiten alcanzar los objetivos del módulo están relacionados con:

- La configuración de instalaciones eléctricas a partir de un anteproyecto.
- La configuración de sistemas de regulación y control de las instalaciones térmicas y de fluidos.
- El montaje de las instalaciones eléctricas, su ajuste y regulación.
- La verificación de los parámetros de los sistemas eléctricos de instalaciones montadas.

Equipos e instalaciones térmicas. Equivalencia en créditos ECTS: 14

Código: 0121

Resultados de aprendizaje y criterios de evaluación.

1. Calcula la carga térmica de instalaciones de calefacción, refrigeración y climatización utilizando tablas, diagramas y programas informáticos.

Criterios de evaluación:

- a) Se ha relacionado cada magnitud con su unidad correspondiente en el Sistema Internacional y otros sistemas de unidades.
- b) Se han calculado los espesores de aislamiento de los paramentos de los locales a acondicionar en función de los parámetros de diseño.
- c) Se ha obtenido la carga térmica de calefacción de una vivienda o local a partir de planos, detalles constructivos y datos de proyecto.
- d) Se ha obtenido la carga térmica de refrigeración para una instalación frigorífica a partir de los datos de proyecto.

- e) Se ha obtenido la carga térmica para la climatización de una vivienda o local a partir de planos, detalles constructivos y datos de proyecto.
- f) Se han seguido las directrices de la normativa relacionada con el tipo de instalación.
- g) Se ha colaborado entre compañeros durante la realización de las tareas.

2. **Determina los equipos e instalaciones de producción de calor analizando su funcionamiento y describiendo la función que realiza cada componente en el conjunto.**

Criterios de evaluación:

- a) Se han identificado las características de los distintos tipos de combustibles y su almacenamiento y distribución.
- b) Se ha interpretado el resultado de un análisis de humos relacionándolo con la regulación del quemador.
- c) Se han descrito los distintos tipos de calderas y las partes que las componen explicando su funcionamiento en el conjunto.
- d) Se ha descrito el funcionamiento y las partes componentes de los quemadores y el fraccionamiento de potencia.
- e) Se ha dimensionado el conjunto caldera-quemador en función de la carga térmica y otras condiciones de diseño.
- f) Se han dimensionado las unidades terminales (emisores, suelo radiante, fan-coil) a partir de la carga térmica de un local.
- g) Se han dimensionado los elementos auxiliares de una instalación de producción de calor (depósito de expansión, depósito de acumulación de ACS, bombas circuladoras, válvulas y otros).
- h) Se han descrito los sistemas de instalación para la contribución solar a instalaciones de ACS.

3. **Determina los equipos e instalaciones frigoríficas analizando su funcionamiento y describiendo la función que realiza cada componente en el conjunto.**

- a) Se han representado esquemas de principio de instalaciones frigoríficas utilizando simbología normalizada.
- b) Se han representado los ciclos frigoríficos de los diferentes sistemas de instalación (compresión simple, múltiple, sistemas inundados y otros) sobre los diagramas de refrigerante, calculando los parámetros característicos (caudal de refrigerante, volumen aspirado, potencias, rendimientos y otros).
- c) Se han analizado los distintos tipos de compresores y las partes que los componen explicando su funcionamiento.
- d) Se ha analizado los sistemas de expansión y su selección a partir de las condiciones de diseño y la documentación técnica.
- e) Se han analizado los distintos tipos de intercambiadores de calor (evaporadores, condensadores y otros) explicando su funcionamiento y los sistemas de desescarche.
- f) Se han analizado los elementos auxiliares de las instalaciones frigoríficas explicando su función en el conjunto.
- g) Se han calculado las características de los equipos y elementos de una instalación utilizando tablas, diagramas y programas informáticos.

4. **Determina equipos e instalaciones de climatización y ventilación analizando su funcionamiento y describiendo la función que realiza cada componente en el conjunto.**

Criterios de evaluación:

- a) Se han descrito los tipos de elementos que intervienen en instalaciones de climatización (UTA, ventiladores, recuperadores de calor y otros).
- b) Se han analizado los sistemas de instalación en climatización a partir de las características del local o edificio y su adecuación al mismo.
- c) Se han calculado las características de una instalación de climatización a partir de las condiciones de diseño.
- d) Se ha calculado la red de conductos de aire de una instalación de climatización utilizando tablas, ábacos y programas informáticos.

- e) Se han analizado los tipos de ventiladores y sus curvas características.
- f) Se han determinado las características de los ventiladores para una red de distribución de aire.

5. **Determina los parámetros que intervienen en el transporte de fluidos utilizando tablas, diagramas, ábacos y programas informáticos.**

Criterios de evaluación:

- a) Se han analizado los principios de la dinámica de fluidos.
- b) Se han analizado las características de los diferentes materiales de tuberías y su campo de aplicación.
- c) Se han determinado los parámetros (diámetro, pérdida de carga, velocidad y otros) de las tuberías para diferentes fluidos refrigerantes.
- d) Se han determinado los parámetros (diámetro, pérdida de carga, velocidad y otros) de las tuberías para circuitos de producción de calor y agua sanitaria.
- e) Se han determinado los parámetros (diámetro, pérdida de carga, velocidad y otros) de las tuberías para instalaciones de gases combustibles.
- f) Se han determinado los parámetros (diámetro, pérdida de carga, velocidad y otros) de las tuberías para diferentes fluidos de procesos industriales.
- g) Se han determinado las características de las bombas necesarias para instalaciones de frío, climatización y producción de calor.
- h) Se ha analizado la curva característica de una bomba circuladora interpretando su punto de funcionamiento en una instalación y su modificación mediante el uso de variadores de velocidad y válvulas de equilibrado.
- i) Se ha analizado la variación de la curva característica de dos bombas puestas en paralelo o en serie.

6. **Determina equipos y elementos contra incendios analizando las características de las instalaciones y aplicando la reglamentación vigente.**

Criterios de evaluación:

- a) Se han analizado los elementos necesarios en una instalación, en función de su actividad y reglamentación.
- b) Se han analizado los diferentes sistemas de detección y alarma.
- c) Se han analizado los diferentes sistemas de extinción.
- d) Se ha calculado la carga de fuego de un local o edificio.

Duración: 224 horas

Contenidos básicos:

- **Carga térmica de instalaciones de calefacción, refrigeración y climatización:**
 - Cálculo de instalaciones térmicas.
 - Magnitudes, unidades y conversión entre los sistemas de unidades.
 - Energía y calor. Transmisión de calor. Calor específico, sensible y latente.
 - Termodinámica y procesos térmicos. Conceptos de entalpía y entropía.
 - Aplicación de termotecnia a instalaciones térmicas.
 - Cálculo de aislamiento térmico según normativa y características de los aislamientos. Calorifugado de tuberías.
 - Cálculo de cargas térmicas de instalaciones de frío, climatización y calefacción.
- **Determinación de los equipos e instalaciones de producción de calor:**
 - Identificación de los parámetros para la generación de calor.
 - Teoría de la combustión. Generación de calor.
 - Características de los combustibles. Poder calorífico.
 - Clasificación de los combustibles. Almacenamiento y redes de combustibles sólidos, líquidos y gaseosos.
 - Identificación y cálculo de los componentes de instalaciones de producción de calor y ACS.

- Clasificación de las instalaciones caloríficas según aplicación.
 - Generadores de calor. Calderas y quemadores. Bombas de calor. Tipología, cálculo y selección.
 - Elementos de instalaciones de producción de calor por combustión. Calderas y quemadores. Vasos de expansión. Chimeneas. Bombas y circuladores. Depósitos acumuladores. Elementos auxiliares. Cálculo y selección.
 - Emisores, intercambiadores de calor y elementos terminales. Cálculo y selección.
 - Dispositivos de control y seguridad.
 - Reglamentación.
- **Determinación de los equipos e instalaciones frigoríficas:**
 - Interpretación de los ciclos frigoríficos.
 - Identificación en diagramas frigoríficos de los parámetros característicos de las instalaciones. Compresión simple y múltiple. Absorción.
 - Tablas de refrigerantes y su uso. Presentación general de las tablas. Utilización en ciclos de refrigeración.
 - Estudio de los ciclos frigoríficos y sus parámetros de funcionamiento.
 - Incidencia de la modificación de las variables del ciclo sobre la eficiencia energética y otros factores.
 - Descripción y cálculo de los componentes de instalaciones frigoríficas.
 - Cámaras frigoríficas. Tipos y aplicaciones.
 - Clasificación y características de los compresores frigoríficos. Selección. Variación de capacidad.
 - Condensadores y torres de enfriamiento de agua. Clasificación y funcionamiento. Cálculo y selección.
 - Evaporadores e intercambiadores de calor. Clasificación y funcionamiento. Sistemas de desescarche. Cálculo y selección.
 - Dispositivos de expansión (válvula de expansión termostática, válvula de expansión electrónica, tubo capilar, entre otros). Cálculo y selección.
 - Valvulería, (válvulas de presión constante, válvulas de retención, válvulas de seguridad, válvulas motorizadas, entre otros). Cálculo y selección.
 - Cálculo de tuberías de refrigerante.
 - Elementos anexos al circuito. Filtros. Separadores de aceite. Recipientes de líquido. Silenciadores. Separadores de aspiración.
 - Sistemas de ahorro energético.
 - Reglamentación.
- Aplicación de los fluidos refrigerantes y lubricantes.
 - Clasificación de refrigerantes en función de sus características.
 - Uso de fluidos secundarios sin cambio de estado.
 - Lubricantes según el tipo de refrigerante. Miscibilidad y solubilidad.
 - Mezclas de refrigerantes, características y deslizamiento.
 - Factores de protección medioambiental, ODP, GWP, TEWI.
 - **Determinación de los equipos e instalaciones de climatización y ventilación:**
 - Determinación de las condiciones de calidad del aire interior y confort en instalaciones térmicas.
 - Identificación de las propiedades del aire húmedo.
 - Uso del diagrama psicrométrico.
 - Representación de mezclas de aire en el diagrama psicrométrico.
 - Cálculo de necesidades de ventilación.
 - Identificación y cálculo de componentes y equipos en instalaciones de climatización y ventilación.
 - Clasificación de las instalaciones de climatización y ventilación.
 - Partes y elementos constituyentes.
 - Dimensionado y selección de equipos.
 - Plantas enfriadoras. Bombas de calor.
 - Equipos de absorción.
 - Unidades de tratamiento de aire.
 - Distribución de aire en los locales. Rejillas y difusores. Unidades terminales.
 - Reglamentación.

- **Determinación de los parámetros que intervienen en el transporte de fluidos:**

- Cálculo de redes de transporte de fluidos en instalaciones térmicas y de ventilación.
 - Mecánica de fluidos.
 - Identificación y análisis de las características de los materiales utilizados en tuberías para instalaciones térmicas.
 - Diseño y cálculo de redes de conductos. Pérdida de carga, velocidad y caudal.
 - Diseño y cálculo de redes de tuberías. Pérdida de carga, velocidad y caudal.
 - Tipos de bombas para fluidos. Campo de aplicación. Curva característica de una bomba.

- **Determinación de equipos y elementos contra incendios:**

- Configuración de instalaciones de protección contra incendios.
 - Cálculo de la carga de incendio de un local o edificio y clasificación del mismo y selección de los medios de extinción según normativa.
 - Clasificación de los sistemas de detección y de alarma de incendio.
 - Clasificación de los sistemas de extinción portátil.
 - Clasificación y cálculo de los sistemas de extinción automática.

Orientaciones pedagógicas:

Este módulo profesional es un módulo de soporte por lo que contiene la formación común y básica necesaria para desempeñar las funciones de planificación, montaje y mantenimiento, y se aplica en los procesos de las instalaciones térmicas y de fluidos.

La planificación, montaje y mantenimiento de las instalaciones térmicas y de fluidos incluye aspectos como:

- La identificación de los equipos y de las instalaciones.
- La definición de aspectos y características técnicas de los equipos.

- La planificación del montaje de las instalaciones.
- El cumplimiento de la reglamentación vigente.

Las actividades profesionales asociadas a estas funciones se aplican en:

- La configuración y cálculo de instalaciones térmicas y de fluidos a partir de un anteproyecto.
- La supervisión del montaje de instalaciones térmicas y de fluidos.
- El mantenimiento de instalaciones térmicas y de fluidos.

La formación del módulo contribuye a alcanzar los objetivos generales de este ciclo formativo que se relacionan a continuación:

- a) Analizar la documentación técnica identificando e interpretando la información relevante para obtener los datos de partida para el desarrollo de proyectos.
- b) Elaborar esquemas de instalaciones realizando mediciones de espacio e identificando los elementos estructurales, para obtener datos a pie de obra.
- c) Dimensionar equipos y elementos, aplicando procedimientos de cálculo para configurar instalaciones.
- d) Calcular cargas térmicas de las instalaciones partiendo de las condiciones de diseño para dimensionar equipos y elementos.
- e) Comparar las características técnicas de equipos y elementos analizando catálogos de diversos proveedores, para seleccionar dichos equipos y elementos.
- f) Medir y valorar la instalación configurada utilizando bases de datos de precios y unidades de obra para elaborar presupuestos.
- j) Identificar la información reglamentaria analizando la normativa de aplicación y cumplimentando los formatos de uso en el sector para elaborar la documentación administrativa.
- k) Describir las medidas de protección ambiental y de prevención de riesgos laborales, identificando la normativa aplicable a los procedimientos de trabajo, para asegurar el

cumplimiento de normas y medidas de protección ambiental.

- m) Identificar los cambios tecnológicos, organizativos, económicos y laborales en su actividad, analizando sus implicaciones en el ámbito de trabajo, para mantener el espíritu de innovación.
- o) Identificar y valorar las oportunidades de aprendizaje y su relación con el mundo laboral, analizando las ofertas y demandas del mercado para mantener una cultura de actualización e innovación.

La formación del módulo contribuye a alcanzar las competencias profesionales, personales y sociales de este título que se relacionan a continuación:

- a) Obtener los datos de partida, en obra o de un anteproyecto, identificando las características del lugar de ubicación, para elaborar la documentación técnica.
- b) Definir las características de homologación que deben cumplir los equipos y elementos de las instalaciones a partir de la política de la empresa y normativas de aplicación.
- c) Dibujar planos, esquemas, entre otros, a partir de los datos obtenidos, cumpliendo la normativa y requerimientos del cliente.
- d) Configurar las instalaciones, seleccionando y dimensionando los equipos y elementos que las componen, cumpliendo la normativa vigente y los requerimientos del cliente.
- e) Planificar el montaje, pruebas y protocolos de instalaciones a partir de la documentación técnica o características de la obra.
- f) Determinar las unidades de obra, teniendo en cuenta sus tipos y realizando mediciones.
- g) Elaborar el presupuesto de montaje de las instalaciones a partir de las mediciones realizadas y aplicando los costos asociados a las unidades de obra.
- h) Elaborar el programa de operaciones de mantenimiento a partir de la normativa y recomendaciones de los fabricantes.
- i) Elaborar la documentación técnica y administrativa cumpliendo con la reglamentación vigente, con las especificaciones de montaje,

protocolo de pruebas, manual de instrucciones de servicio y mantenimiento.

- j) Aplicar las tecnologías de la información y comunicación propias del sector, así como mantenerse continuamente actualizado en las mismas.
- m) Mantener el espíritu de innovación y actualización en el ámbito de su trabajo para adaptarse a los cambios tecnológicos y organizativos de su entorno profesional.
- ñ) Adaptarse a diferentes puestos de trabajo y nuevas situaciones laborales, originados por cambios tecnológicos y organizativos

Las líneas de actuación en el proceso enseñanza-aprendizaje que permiten alcanzar los objetivos del módulo versarán sobre:

- El cálculo de cargas térmicas sobre supuestos de instalaciones básicas de calefacción, refrigeración y climatización.
- El cálculo de redes de distribución de aire en instalaciones básicas de climatización.
- El cálculo de instalaciones básicas de calefacción por diferentes sistemas de distribución.
- La elaboración del ciclo frigorífico de instalaciones frigoríficas.
- El dimensionado de máquinas hidráulicas en instalaciones básicas de bombeo, de climatización y de calefacción.
- El cálculo de instalaciones básicas contra incendio.
- El cálculo de los principales componentes de instalaciones frigoríficas, de climatización y de calefacción.

Procesos de montaje de instalaciones.

Equivalencia en créditos ECTS: 13

Código: 0122

Resultados de aprendizaje y criterios de evaluación.

1. Identifica los distintos materiales y sus tratamientos utilizados en las instalaciones analizando sus propiedades físicas y químicas.

Criterios de evaluación:

- a) Se han identificado los materiales empleados en cada tipo de instalación.
- b) Se han diferenciado las características y propiedades físicas y químicas de los materiales.
- c) Se han relacionado los distintos tratamientos térmicos con las propiedades de los materiales.
- d) Se ha valorado las ventajas e inconvenientes de los diferentes materiales para cada tipo de instalación.
- e) Se ha descrito el proceso de corrosión y oxidación de los materiales metálicos.
- f) Se han descrito los procedimientos y técnicas para proteger de la corrosión y oxidación.

2. Realiza operaciones de transformación de elementos aplicando técnicas manuales de mecanizado y conformado, relacionando el funcionamiento de las máquinas con las condiciones del proceso y las características del producto.

Criterios de evaluación:

- a) Se han diferenciado los distintos equipos de mecanizado y conformado según sus aplicaciones.
- b) Se han identificado los diferentes instrumentos de medida (pie de rey, micrómetros, cinta métrica).
- c) Se han identificado los diferentes instrumentos de comparación (galgas, comparadores, nivel).
- d) Se han realizado mediciones con el instrumento adecuado y la precisión exigida.
- e) Se han identificado las distintas herramientas necesarias para el mecanizado y conformado.
- f) Se han realizado operaciones de mecanizado, medición, trazado, taladrado, roscado y corte, etc.
- g) Se han realizado operaciones de conformado (plegado, curvado, abocardado, entre otras) en tubos y otros materiales.
- h) Se han aplicado tratamientos de anticorrosión y antioxidación.
- i) Se ha determinado la secuencia de las operaciones que se deben realizar.

- j) Se han utilizado correctamente las herramientas o equipos de trabajo.
- k) Se han respetado los criterios de calidad requeridos.
- l) Se han aplicado las normas de seguridad, medioambientales y prevención de riesgos laborales.
- m) Se han respetado los tiempos previstos para el proceso.

3. Realiza uniones no soldadas analizando las características de cada unión y aplicando las técnicas adecuadas a cada tipo de unión.

Criterios de evaluación:

- a) Se han identificado los distintos tipos de uniones no soldadas y los materiales que se deben unir.
- b) Se ha determinado la secuencia de operaciones que es preciso realizar.
- c) Se han seleccionado las herramientas en función del material y el proceso a realizar.
- d) Se han efectuado operaciones de roscado, atornillado, engatillado, pegado y remachado.
- e) Se han efectuado operaciones de abocardado y ensanchado.
- f) Se han respetado los criterios dimensionales establecidos.
- g) Se ha comprobado la fiabilidad de las uniones (resistencia, estanqueidad, entre otras).
- h) Se ha operado con las herramientas y materiales en condiciones de calidad y seguridad requeridas.
- i) Se han aplicado las normas de seguridad y prevención de riesgos laborales.
- j) Se han respetado los tiempos previstos para el proceso.

4. Realiza uniones soldadas seleccionando la técnica adecuada para cada tipo de material e instalación.

Criterios de evaluación:

- a) Se ha seleccionado el proceso de soldadura (blanda, dura y eléctrica) adecuado a las características de los materiales.
- b) Se ha identificado la simbología de los distintos tipos de soldadura.

- c) Se han identificado los distintos componentes de los equipos de soldeo.
- d) Se han operado las herramientas y máquinas con la seguridad requerida.
- e) Se ha realizado la unión aplicando la técnica de soldeo adecuada.
- f) Se ha comprobado la fiabilidad de las uniones (resistencia, estanqueidad, entre otras).
- g) Se han aplicado las normas de uso y control durante el proceso de soldeo.
- h) Se han respetado las especificaciones y normas de prevención de riesgos laborales y medioambientales.
- i) Se han respetado los tiempos previstos para el proceso.
- j) Se ha operado con autonomía en las actividades propuestas.

5. Realiza pequeños montajes de equipos y elementos de instalaciones frigoríficas y de climatización (compresores herméticos, splits, entre otros), aplicando técnicas de montaje e interpretando planos e instrucciones del fabricante.

Criterios de evaluación:

- a) Se ha elaborado el plan de montaje de la instalación aplicando la reglamentación de las instalaciones y las medidas de prevención de riesgos y seguridad.
- b) Se ha replanteado la instalación relacionando los planos con el espacio de montaje.
- c) Se han seleccionado las herramientas, materiales y técnicas necesarias para el montaje de la instalación.
- d) Se han fijado y nivelado los equipos, tubos y accesorios.
- e) Se ha realizado la interconexión de los equipos.
- f) Se ha operado con las herramientas con la calidad y seguridad requerida.
- g) Se ha realizado el montaje respetando los tiempos estipulados.
- h) Se han realizado los trabajos con orden, limpieza y autonomía.
- i) Se ha distribuido el trabajo equitativamente y se ha trabajado en equipo.

6. Realiza pequeños montajes de equipos y elementos de instalaciones de calefacción y ACS (calderas individuales y calentadores) aplicando técnicas de montaje e interpretando planos e instrucciones del fabricante.

Criterios de evaluación:

- a) Se ha elaborado el plan de montaje de la instalación aplicando la reglamentación de las instalaciones y las medidas de prevención y seguridad.
- b) Se ha replanteado la instalación relacionando los planos con el espacio de montaje.
- c) Se han seleccionado y utilizado las herramientas adecuadas con la seguridad requerida.
- d) Se han fijado y nivelado los equipos, tubos y accesorios.
- e) Se ha realizado la interconexión de los equipos.
- f) Se ha realizado el montaje respetando los tiempos estipulados.
- g) Se han realizado los trabajos con orden, limpieza y autonomía.
- h) Se ha distribuido el trabajo equitativamente y se ha trabajado en equipo.

7. Realiza pruebas de estanqueidad de instalaciones térmicas y de fluidos aplicando criterios técnicos y reglamentarios.

Criterios de evaluación:

- a) Se han determinado los valores de presión que se han de alcanzar en las pruebas de estanqueidad según normativa.
- b) Se han seleccionado los equipos e instrumentos de medida apropiados.
- c) Se han alcanzado las presiones estipuladas en la realización de la prueba.
- d) Se han localizado y solucionado las posibles fugas en la instalación.
- e) Se han respetado los criterios de seguridad personal y material.
- f) Se han aplicado los criterios reglamentarios correspondientes.
- g) Se han solventado las contingencias en tiempos de ejecución justificados.

- h) Se han respetado las normas de utilización de los medios, equipos y espacios.
- i) Se ha operado con autonomía en las actividades propuestas.

8. Realiza operaciones de montaje de sistemas eléctricos asociados a las instalaciones térmicas y de fluidos, interpretando esquemas e instrucciones de montaje.

Criterios de evaluación:

- a) Se han realizado e interpretado los esquemas eléctricos de protección, mando y potencia con la simbología correcta.
- b) Se han distribuido y ubicado los elementos del cuadro con criterios de funcionalidad y de minimización del espacio.
- c) Se ha realizado la interconexión eléctrica de los elementos del cuadro y periféricos siguiendo los criterios reglamentarios.
- d) Se ha verificado la fiabilidad de las conexiones eléctricas y la secuencia de funcionamiento de la instalación eléctrica (presostatos, sondas, sistemas de arranque de motores, térmicos, entre otros).
- e) Se han seleccionado las herramientas y materiales, operado con la seguridad requerida.
- f) Se ha realizado el montaje respetando los tiempos estipulados.
- g) Se han realizado los trabajos con orden y limpieza.

9. Realiza la puesta en marcha de pequeñas instalaciones térmicas y de fluidos, comprobando el funcionamiento de la instalación.

Criterios de evaluación:

- a) Se ha descrito la secuencia de la puesta en funcionamiento de instalaciones térmicas y de fluidos.
- b) Se ha comprobado la secuencia de funcionamiento de los elementos de control, seguridad y receptores eléctricos de la instalación térmica.
- c) Se han realizado las operaciones de puesta en funcionamiento de la instalación (vacío, carga de fluidos, purgados, entre otros).

- d) Se han regulado y calibrado los equipos y elementos de la instalación (presostatos, termostatos, entre otros).
- e) Se han respetado las normas de seguridad y medioambientales.
- f) Se han verificado los parámetros de funcionamiento de la instalación térmica.
- g) Se han seleccionado y utilizado las herramientas e instrumentos adecuados.
- h) Se han repartido equitativamente las tareas y se ha trabajado en equipo.

Duración: 256 horas

Contenidos básicos:

- Identificación de materiales y tratamientos anticorrosivos y antioxidantes:

- Propiedades generales de materiales.
- Materiales utilizados en instalaciones térmicas. Ventajas e inconvenientes.
- Tuberías. Materiales, características y dimensiones.
- Corrosión y oxidación. Protección de materiales.
- Incrustaciones. Métodos para la prevención.
- Accesorios para tubería utilizada en instalaciones térmicas y de fluidos.

- Realización de operaciones de mecanizado y conformado de materiales aplicados en los procesos de montaje de instalaciones térmicas y de fluidos:

- Equipos y herramientas de mecanizado (clasificación, utilización).
- Instrumentos de medición y comparación.
- Operaciones de trazado y marcado según documentación gráfica.
- Operaciones de cortado, taladrado y roscado (interior y exterior).
- Curvado, abocardado y ensanchado en tuberías.
- Trazado, corte y construcción de conductos de aire a partir de plancha (método del tramo recto y por tapas).
- Mecanizado en conductos de chapa y de otros materiales rígidos para ventilación y extracción.

- Medidas de seguridad en operaciones de mecanizado y conformado.
- **Ejecución de uniones no soldadas:**
 - Uniones no soldadas y tipos de materiales.
 - Secuencia de operaciones.
 - Preparación de las zonas de unión.
 - Elección y manejo de herramientas.
 - Operaciones de roscado, atornillado, pegado, engatillado, remachado, abocardado y ensanchado.
 - Medidas de seguridad en operaciones de uniones no soldadas.
 - Normas de utilización de medios, equipos y espacios en uniones no soldadas.
- **Realización de uniones soldadas aplicadas en los procesos de montaje de instalaciones térmicas y de fluidos:**
 - Materiales base según tipo de soldadura.
 - Tipos de soldadura y simbología utilizada.
 - Selección de soldadura en función de los materiales.
 - Soldadura eléctrica (principios, procedimientos y herramientas).
 - Soldadura MIG, MAG, TIG (principios, procedimientos, herramientas).
 - Soldadura por termofusión (procedimientos, componentes).
 - Soldadura por llama (oxiacetileno, butano, entre otros).
 - Procedimientos de soldadura.
 - Medidas de seguridad en operaciones de soldadura.
 - Normas de utilización de medios, equipos y espacios en uniones soldadas.
- **Montaje básico de equipos frigoríficos y climatización:**
 - Técnicas de replanteo y ubicación de equipos, líneas, entre otros.
 - Bancadas de compresores herméticos y unidades condensadoras.
 - Soportes y fijaciones de equipos y líneas de fluidos en general.
- Asentamiento, fijación, nivelación y montaje de antivibradores en compresores y de pequeñas máquinas en general.
- Montaje de líneas de refrigerantes y circuitos asociados.
- Montaje de elementos asociados (filtros, visores, válvulas de expansión, válvulas, entre otros).
- Calorifugado de líneas y elementos asociados.
- Medidas de seguridad en operaciones de montaje de instalaciones.
- **Montaje básico de equipos y elementos de instalaciones de producción de calor y de fluidos:**
 - Técnicas de replanteo y ubicación de equipos, líneas, entre otros.
 - Bancadas de calderas individuales, calentadores, entre otros
 - Soportes y fijaciones de equipos y líneas de fluidos en general.
 - Asentamiento, fijación, nivelación de calderas individuales, calentadores y elementos de la instalación.
 - Montaje de líneas de calefacción, ACS y combustibles.
 - Montaje de elementos asociados (unidades terminales, purgadores, detectores, válvulas de reglaje, tapones, válvulas, entre otros).
 - Medidas de seguridad en operaciones de montaje de instalaciones.
- **Realización de pruebas de estanqueidad de instalaciones térmicas y de fluidos:**
 - Pruebas de estanqueidad. Equipos e instrumentos de medida de presión.
 - Normativa de aplicación.
 - Medidas de seguridad.
- **Montaje de sistemas eléctricos asociados a instalaciones térmicas básicas:**
 - Tipos de arranque de compresores monofásicos.
 - Protecciones eléctricas en la instalación térmica.

- Ubicación de elementos de mando y potencia en el cuadro eléctrico.
- Conexión eléctrica de los elementos del cuadro.
- Elaboración e interpretación de los esquemas eléctricos de la instalación.
- Montaje y conexión de elementos de las instalaciones (presostatos, termostatos, sondas de presión y temperatura, termopares, entre otros).

- **Puesta en marcha de instalaciones térmicas:**

- Deshidratado, vacío y carga de circuito frigorífico.
- Verificación del conexionado eléctrico previo a la puesta en funcionamiento.
- Secuencia de puesta en funcionamiento.
- Técnicas de localización y reparación de fugas de fluido en las instalaciones.
- Llenado, purgado de instalaciones de calefacción y ACS.
- Regulación de elementos de control de las instalaciones.
- Parámetros de funcionamiento de instalaciones térmicas.
- Ajustes y correcciones posteriores a la puesta en funcionamiento de la instalación según criterios de eficiencia energética.

Orientaciones pedagógicas:

Este módulo profesional contiene la formación básica necesaria para desempeñar la función del montaje y se aplica a las instalaciones térmicas y de fluidos.

La función del montaje de las instalaciones térmicas y de fluidos incluye aspectos como:

- La aplicación de las técnicas de conformado y unión de materiales.
- La ejecución de las operaciones de montaje de pequeñas instalaciones térmicas y de fluidos.
- La selección y utilización de herramientas y equipos de medida.
- La puesta en marcha de pequeñas instalaciones.

La formación del módulo contribuye a alcanzar los objetivos generales de este ciclo formativo que se relacionan a continuación:

- a) Analizar la documentación técnica identificando e interpretando la información relevante para obtener los datos de partida para el desarrollo de proyectos.
- h) Desarrollar especificaciones de montaje, manual de instrucciones, entre otros, manejando aplicaciones informáticas, para elaborar la documentación del proyecto.
- i) Definir el proceso de montaje de las instalaciones, identificando las fases y asignando recursos para elaborar el plan de montaje.
- k) Describir las medidas de protección ambiental y de prevención de riesgos laborales, identificando la normativa aplicable a los procedimientos de trabajo, para asegurar el cumplimiento de normas y medidas de protección ambiental.
- l) Describir los roles de cada uno de los componentes del grupo de trabajo, identificando en cada caso la responsabilidad asociada, para efectuar consultas.
- m) Identificar los cambios tecnológicos, organizativos, económicos y laborales en su actividad, analizando sus implicaciones en el ámbito de trabajo, para mantener el espíritu de innovación.

La formación del módulo contribuye a alcanzar las competencias profesionales, personales y sociales de este título que se relacionan a continuación:

- a) Obtener los datos de partida, en obra o de un anteproyecto, identificando las características del lugar de ubicación, para elaborar la documentación técnica.
- b) Definir las características de homologación que deben cumplir los equipos y elementos de las instalaciones a partir de la política de la empresa y normativas de aplicación.
- e) Planificar el montaje, pruebas y protocolos de instalaciones a partir de la documentación técnica o características de la obra.

- f) Determinar las unidades de obra, teniendo en cuenta sus tipos y realizando mediciones.
- g) Elaborar el presupuesto de montaje de las instalaciones a partir de las mediciones realizadas y aplicando los costos asociados a las unidades de obra.
- h) Elaborar el programa de operaciones de mantenimiento a partir de la normativa y recomendaciones de los fabricantes.
- j) Aplicar las tecnologías de la información y comunicación propias del sector, así como mantenerse continuamente actualizado en las mismas.
- m) Mantener el espíritu de innovación y actualización en el ámbito de su trabajo para adaptarse a los cambios tecnológicos y organizativos de su entorno profesional.
- ñ) Adaptarse a diferentes puestos de trabajo y nuevas situaciones laborales, originados por cambios tecnológicos y organizativos.
- o) Resolver problemas y tomar decisiones individuales, siguiendo las normas y procedimientos establecidos, definidos dentro del ámbito de su competencia.
- p) Ejercer sus derechos y cumplir con las obligaciones derivadas de las relaciones laborales, de acuerdo con lo establecido en la legislación vigente.
- q) Gestionar su carrera profesional, analizando las oportunidades de empleo, autoempleo y de aprendizaje.
- r) Participar de forma activa en la vida económica, social y cultural con actitud crítica y responsable.

Las líneas de actuación en el proceso de enseñanza-aprendizaje que permiten alcanzar los objetivos del módulo están relacionados con:

- El proceso de adaptación del alumno a las actividades que se desarrollarán en los talleres.
- La realización de las técnicas de conformado y unión teniendo en cuenta la disponibilidad de espacios y de los recursos humanos y materiales.
- El montaje de pequeñas instalaciones térmicas y de fluidos, utilizando como recursos las instalaciones, herramientas y equipos

tanto de uso común como específicos de este tipo de instalaciones.

Representación gráfica de instalaciones. Equivalencia en créditos ECTS: 7

Código: 0123

Resultados de aprendizaje y criterios de evaluación.

1. Representa elementos y equipos de instalaciones térmicas y de fluidos relacionándolos con la simbología normalizada de aplicación en planos y esquemas.

Criterios de evaluación:

- a) Se han identificado los distintos tipos de planos (plantas, cortes, secciones, entre otros) que definen el sistema.
- b) Se ha relacionado la simbología de aplicación con los elementos y equipos del sistema.
- c) Se han identificado sobre planos los elementos y equipos que componen la instalación.
- d) Se han interpretado las especificaciones técnicas contenidas en los planos de acuerdo a las normas generales de representación.
- e) Se han identificado los elementos singulares de la instalación con las indicaciones contenidas en la leyenda correspondiente.
- f) Se han utilizado TIC para la interpretación de documentación gráfica.

2. Elabora esquemas de principio de instalaciones térmicas y de fluidos utilizando programas de dibujo asistido por ordenador.

Criterios de evaluación:

- a) Se ha identificado el esquema con su información característica.
- b) Se han realizado listados de componentes de los sistemas.
- c) Se ha representado cada elemento de acuerdo a la simbología de aplicación.

- d) Se han incorporado leyendas.
- e) Se han respetado los convencionalismos de representación.
- f) Se ha trabajado con pulcritud y limpieza.
- g) Se ha realizado el esquema en los tiempos estipulados.
- h) Se han utilizado TIC en la elaboración de los esquemas.

3. **Dibuja planos de instalaciones térmicas y de fluidos aplicando convencionalismos de representación y programas de diseño.**

Criterios de evaluación:

- a) Se han seleccionado los útiles, soportes y formatos más adecuados para la realización de los planos.
- b) Se han establecido y ordenado las agrupaciones de los diferentes tipos de circuitos.
- c) Se han elaborado croquis a partir de instalaciones reales, locales o edificios.
- d) Se ha tenido en cuenta las características de la edificación.
- e) Se ha dibujado el trazado de la instalación.
- f) Se ha acotado de acuerdo a las normas.
- g) Se han incorporado indicaciones y leyendas.
- h) Se han elaborado listados de componentes.
- i) Se han utilizado escalas y formatos normalizados.
- j) Se ha identificado el plano con su información característica.
- k) Se han aplicado normas específicas al tipo de instalación.
- l) Se han respetado las normas de utilización de los medios informáticos.

4. **Dibuja planos de detalle e isometrías de instalaciones describiendo la solución constructiva seleccionada.**

Criterios de evaluación:

- a) Se ha seleccionado el sistema de representación.
- b) Se ha seleccionado la escala adecuada al detalle.
- c) Se han representado los elementos de detalle (cortes, secciones, entre otros) definidos.

- d) Se han dispuesto las cotas de acuerdo a la geometría del detalle.
- e) Se han utilizado programas de diseño.
- f) Se ha trabajado con pulcritud y limpieza.

Duración: 128 horas.

Contenidos básicos:

- **Representación de elementos y equipos de instalaciones térmicas y de fluidos:**

- Documentación gráfica. Normas generales de representación.
- Planos de edificación. Plano de situación. Plantas. Alzados. Secciones. Detalles constructivos.
- Terminología y simbología de instalaciones. Caloríficas, frigoríficas, climatización-ventilación, redes de fluidos y sistemas asociados.
- Simbología. Eléctrica, hidráulica, neumática, entre otros.
- Especificaciones técnicas.
- Utilización de TIC.

- **Elaboración de esquemas de instalaciones térmicas y de fluidos:**

- Programas informáticos de aplicación.
- Esquemas de principio.
- Esquemas eléctricos.
- Esquemas de regulación y control.

- **Planos de instalaciones térmicas y de fluidos:**

- Elaboración de planos generales de instalaciones térmicas y de fluidos.
 - Programas informáticos de aplicación.
 - Dibujo en 2D.
- Normas generales de representación gráfica.
 - Formatos.
 - Escalas.
 - Tipos de líneas.
 - Vistas.
 - Acotación.
- Normativa específica de aplicación a las instalaciones térmicas y de fluidos.

- Disposición de elementos.
 - Trazado de redes.
 - Ubicación de equipos.
 - Elementos singulares.
- **Elaboración de planos de detalle e isometrías de instalaciones térmicas y de fluidos:**
 - Programas informáticos de aplicación.
 - Dibujo en 3D.
 - Isometrías de redes de fluidos.
 - Isometrías para el montaje de instalaciones.
 - Normas de representación gráfica.
 - Identificación de materiales.
 - Cortes, secciones y roturas.
 - Indicaciones y leyendas.
 - Elaboración de detalles constructivos. Indicaciones para el montaje. Elementos estructurales.

Orientaciones pedagógicas:

Este módulo profesional es un módulo de soporte por lo que contiene la formación necesaria para desempeñar la función de diseño aplicada en los procesos de las instalaciones térmicas y de fluidos en edificios y procesos industriales.

La representación gráfica de instalaciones asociada a la función de diseño incluye aspectos como:

- La identificación de máquinas y equipos de las instalaciones.
- El análisis de la documentación técnica.
- El desarrollo de planos y esquemas de instalaciones térmicas.

Las actividades profesionales asociadas a esta función se aplican en:

- Desarrollo de proyectos de instalaciones térmicas.
- Planificación del montaje y del mantenimiento.
- Gestión del montaje y del mantenimiento.
- Supervisión del montaje y del mantenimiento de instalaciones.

La formación del módulo contribuye a alcanzar los objetivos generales de este ciclo formativo que se relacionan a continuación:

- a) Analizar la documentación técnica identificando e interpretando la información relevante para obtener los datos de partida para el desarrollo de proyectos.
- b) Elaborar esquemas de instalaciones realizando mediciones de espacio e identificando los elementos estructurales, para obtener datos a pie de obra.
- g) Dibujar planos de trazado, detalle, diagramas de principio, entre otros, manejando aplicaciones informáticas de DAO, para elaborar la documentación gráfica.
- j) Identificar la información reglamentaria analizando la normativa de aplicación y cumplimentando los formatos de uso en el sector para elaborar la documentación administrativa.
- m) Identificar los cambios tecnológicos, organizativos, económicos y laborales en su actividad, analizando sus implicaciones en el ámbito de trabajo, para mantener el espíritu de innovación.

La formación del módulo contribuye a alcanzar las competencias profesionales, personales y sociales de este título que se relacionan a continuación:

- a) Obtener los datos de partida, en obra o de un anteproyecto, identificando las características del lugar de ubicación, para elaborar la documentación técnica.
- c) Dibujar planos, esquemas, entre otros, a partir de los datos obtenidos, cumpliendo la normativa y requerimientos del cliente.
- i) Elaborar la documentación técnica y administrativa cumpliendo con la reglamentación vigente, con las especificaciones de montaje, protocolo de pruebas, manual de instrucciones de servicio y mantenimiento.
- j) Aplicar las tecnologías de la información y comunicación propias del sector, así como mantenerse continuamente actualizado en las mismas.

- m) Mantener el espíritu de innovación y actualización en el ámbito de su trabajo para adaptarse a los cambios tecnológicos y organizativos de su entorno profesional.

Las líneas de actuación en el proceso enseñanza-aprendizaje que permiten alcanzar los objetivos del módulo versarán sobre:

- La identificación de la simbología de los elementos y componentes de los equipos de instalaciones térmicas.
- El análisis del funcionamiento de las instalaciones.
- La representación de piezas y esquemas de instalaciones de equipos y máquinas aplicando técnicas de CAD.
- La elaboración de planos de conjunto y de detalles de instalaciones térmicas.
- La aplicación de programas informáticos en el trazado de diagramas de principio de instalaciones térmicas.

Energías renovables y eficiencia energética.

Equivalencia en créditos ECTS: 4

Código: 0124

Resultado de aprendizaje y criterios de evaluación.

1. **Calcula el ahorro energético y la emisión de gases de instalaciones de energías renovables comparándolas con instalaciones convencionales.**

Criterios de evaluación:

- a) Se han comparado los rendimientos energéticos de instalaciones con energía convencional y energías renovables.
- b) Se han contabilizado los consumos previsibles para la misma instalación ejecutada con instalaciones con energía convencional y energías renovables.
- c) Se ha cuantificado el ahorro energético debido al empleo de sistemas de recuperación de energía.

- d) Se ha cuantificado el ahorro energético debido a la modificación de los parámetros de control de una instalación.

2. **Calcula las pérdidas por sombras e inclinación y orientación de una instalación solar analizando los datos del emplazamiento y las condiciones del entorno.**

Criterios de evaluación:

- a) Se ha analizado el movimiento solar diario y estacional en diferentes latitudes.
- b) Se ha representado el alzado de obstáculos en una carta solar.
- c) Se han calculado las pérdidas por sombras de una instalación solar.
- d) Se han calculado las pérdidas por inclinación y orientación de una instalación solar.
- e) Se ha calculado la energía incidente sobre una superficie inclinada utilizando tablas de radiación.
- f) Se ha elaborado la memoria justificativa del cumplimiento de la reglamentación vigente de una instalación solar.

3. **Calcula la energía incidente y la radiación absorbida por un captador analizando las características constructivas y utilizando tablas de radiación solar.**

Criterios de evaluación:

- a) Se ha analizado el efecto invernadero y su utilización en los captadores solares.
- b) Se han identificado los componentes de los captadores solares.
- c) Se han analizado las características de los diferentes revestimientos de la superficie captadora de un colector.
- d) Se ha analizado los factores que intervienen en la ecuación de rendimiento de un colector.
- e) Se han analizado curvas de rendimiento de los distintos tipos de captadores (placa plana, tubo de vacío y piscina).
- f) Se ha calculado la radiación absorbida por un colector en función de su curva de rendimiento y de parámetros de funcionamiento.

4. Dimensiona instalaciones solares en edificios analizando las necesidades térmicas y aplicando criterios de eficiencia energética.

Criterios de evaluación:

- a) Se ha calculado la dimensión del campo de colectores en función de los requisitos de aprovechamiento de las zonas geográficas.
- b) Se ha establecido la distribución del campo de captadores en función de la superficie disponible.
- c) Se han descrito los sistemas de almacenamiento, distribución y control a partir de las características de la instalación.
- d) Se ha elaborado el esquema de distribución utilizando el método de retorno invertido.
- e) Se han calculado las dimensiones de las tuberías.
- f) Se ha dimensionado el circulador necesario en el circuito primario.
- g) Se ha dimensionado el sistema de almacenamiento y en su caso el circulador necesario.
- h) Se ha dimensionado el vaso de expansión y el resto de elementos accesorios de la instalación.
- i) Se ha determinado el sistema de regulación.
- j) Se ha elaborado una memoria de la instalación que incluye planos, un presupuesto y un manual de mantenimiento de la instalación.
- k) Se han utilizado programas informáticos específicos para la selección de componentes.

Duración: 64 horas

Contenidos básicos:

- Cálculo del ahorro energético y la emisión de gases de instalaciones de energías renovables comparándolas con instalaciones convencionales:
 - Análisis de las Fuentes de Energía.
 - Recursos energéticos disponibles para instalaciones térmicas.
 - Impacto medioambiental de las energías convencionales.
 - Evaluación del potencial de la energía solar térmica.

- Evaluación del potencial de la energía geotérmica.
- Evaluación del potencial de la energía procedente de la biomasa.
- Aprovechamiento de la energía residual en instalaciones térmicas.
- Cálculo de la producción equivalente de emisiones de CO₂.
- Rendimiento energético en instalaciones térmicas.
- Equipos para la generación de calor y frío. Prestaciones.
- Instalaciones eficientes de biomasa en edificios y en procesos industriales.
- Contribución de la regulación y el control de las instalaciones a la mejora de la eficiencia energética.
- Contabilización de consumos de instalaciones térmicas.
- Recuperación de energía en instalaciones térmicas. Valoración del ahorro energético

- Cálculo de pérdidas de radiación solar para instalaciones solares térmicas:

- Características físicas y astronómicas del sol.
- Estudio de sombras
- Estudio de pérdidas por orientación e inclinación.
- Tablas de radiación.
- Cálculo de la energía incidente.

- Cálculo de radiación absorbida en instalaciones solares térmicas:

- Principio de funcionamiento del captador de placa plana.
- Componentes de un captador.
- Ecuación de rendimiento de un captador.
- Cálculo de necesidades térmicas de una instalación según reglamentación vigente.
- Principio de funcionamiento del captador de tubo de vacío.
- Captadores de piscina.

- Dimensionado de instalaciones solares en edificios aplicando criterios de eficiencia energética:

- Cálculo del campo de colectores solares térmicos en función de la zona geográfica, demanda y de la normativa vigente.
- Sistemas de almacenamiento, distribución y control en instalaciones solares térmicas.
- Intercambiadores de calor.
- Determinación del volumen de acumulación.
- Equilibrado hidráulico de la instalación.
- Cálculo de tuberías y circuladores.
- Cálculo de vaso de expansión.
- Válvulas de seguridad, antirretorno.
- Sistemas de distribución centralizados y descentralizados.
- Normativa vigente.

Orientaciones pedagógicas:

Este módulo profesional contiene la formación común necesaria para desempeñar las funciones de diseño, montaje y mantenimiento, y se aplica en los procesos de las instalaciones de energías renovables y el ahorro energético de las instalaciones térmicas.

El diseño, montaje y mantenimiento de las instalaciones térmicas y de fluidos incluye aspectos como:

- La identificación de los equipos y de las instalaciones.
- La definición de aspectos y características técnicas de los equipos.
- La configuración de las instalaciones solares térmicas.
- El cumplimiento de la reglamentación vigente.

Las actividades profesionales asociadas a estas funciones se aplican en:

- La configuración y cálculo de instalaciones solares térmicas.
- El cálculo de los consumos energéticos de las instalaciones térmicas.
- La mejora de la eficiencia energética de las instalaciones térmicas.

- La supervisión del montaje de instalaciones térmicas y de fluidos.
- El mantenimiento de instalaciones térmicas y de fluidos.

La formación del módulo contribuye a alcanzar los objetivos generales de este ciclo formativo que se relacionan a continuación:

- a) Analizar la documentación técnica identificando e interpretando la información relevante para obtener los datos de partida para el desarrollo de proyectos.
- b) Elaborar esquemas de instalaciones realizando mediciones de espacio e identificando los elementos estructurales, para obtener datos a pie de obra.
- c) Dimensionar equipos y elementos, aplicando procedimientos de cálculo para configurar instalaciones.
- d) Calcular cargas térmicas de las instalaciones partiendo de las condiciones de diseño para dimensionar equipos y elementos.
- e) Comparar las características técnicas de equipos y elementos analizando catálogos de diversos proveedores, para seleccionar dichos equipos y elementos.
- f) Medir y valorar la instalación configurada utilizando bases de datos de precios y unidades de obra para elaborar presupuestos.
- h) Desarrollar especificaciones de montaje, manual de instrucciones, entre otros, manejando aplicaciones informáticas, para elaborar la documentación del proyecto.
- j) Identificar la información reglamentaria analizando la normativa de aplicación y cumplimentando los formatos de uso en el sector para elaborar la documentación administrativa.
- k) Describir las medidas de protección ambiental y de prevención de riesgos laborales, identificando la normativa aplicable a los procedimientos de trabajo, para asegurar el cumplimiento de normas y medidas de protección ambiental.
- m) Identificar los cambios tecnológicos, organizativos, económicos y laborales en su actividad, analizando sus implicaciones en el ámbito de trabajo, para mantener el espíritu de innovación.

- o) Identificar y valorar las oportunidades de aprendizaje y su relación con el mundo laboral, analizando las ofertas y demandas del mercado para mantener una cultura de actualización e innovación.

La formación del módulo contribuye a alcanzar las competencias profesionales, personales y sociales de este título que se relacionan a continuación:

- a) Obtener los datos de partida, en obra o de un anteproyecto, identificando las características del lugar de ubicación, para elaborar la documentación técnica.
- b) Definir las características de homologación que deben cumplir los equipos y elementos de las instalaciones a partir de la política de la empresa y normativas de aplicación.
- c) Dibujar planos, esquemas, entre otros, a partir de los datos obtenidos, cumpliendo la normativa y requerimientos del cliente.
- d) Configurar las instalaciones, seleccionando y dimensionando los equipos y elementos que las componen, cumpliendo la e) normativa vigente y los requerimientos del cliente.
- e) Planificar el montaje, pruebas y protocolos de instalaciones a partir de la documentación técnica o características de la obra.
- g) Elaborar el presupuesto de montaje de las instalaciones a partir de las mediciones realizadas y aplicando los costos asociados a las unidades de obra.
- h) Elaborar el programa de operaciones de mantenimiento a partir de la normativa y recomendaciones de los fabricantes.
- i) Elaborar la documentación técnica y administrativa cumpliendo con la reglamentación vigente, con las especificaciones de montaje, protocolo de pruebas, manual de instrucciones de servicio y mantenimiento.
- j) Aplicar las tecnologías de la información y comunicación propias del sector, así como mantenerse continuamente actualizado en las mismas.
- k) Mantener la limpieza y el orden en el lugar de trabajo cumpliendo las normas de competencia técnica y los requisitos de salud laboral.

- m) Mantener el espíritu de innovación y actualización en el ámbito de su trabajo para adaptarse a los cambios tecnológicos y organizativos de su entorno profesional.
- ñ) Adaptarse a diferentes puestos de trabajo y nuevas situaciones laborales, originados por cambios tecnológicos y organizativos.
- q) Gestionar su carrera profesional, analizando las oportunidades de empleo, autoempleo y de aprendizaje.

Las líneas de actuación en el proceso enseñanza-aprendizaje que permiten alcanzar los objetivos del módulo versarán sobre:

- La valoración de la contribución a la mejora de la eficiencia energética de las fuentes de energía renovable.
- El cálculo del ahorro energético y de la reducción de emisiones de las distintas instalaciones térmicas.
- El cálculo de las pérdidas por sombras y orientación e inclinación y la energía disponible de los captadores solares térmicos.
- El dimensionado de equipos y la configuración de instalaciones solares térmicas.

Configuración de instalaciones de climatización, calefacción y ACS.

Equivalencia en créditos ECTS: 10

Código: 0125

Resultados de aprendizaje y criterios de evaluación.

1. Determina el tipo de instalación idónea analizando el programa de necesidades y las condiciones de diseño.

Criterios de evaluación:

- a) Se han obtenido los datos de partida relativos a la instalación.
- b) Se ha calculado la demanda de potencia térmica de un local o edificio.
- c) Se han propuesto distintas soluciones para configurar la instalación.

- d) Se ha evaluado la viabilidad de las distintas soluciones.
- e) Se ha seleccionado la solución idónea para configurar la instalación.
- f) Se ha colaborado entre compañeros durante la realización de las tareas.
- g) Se ha mostrado interés por la evolución tecnológica del sector.

2. **Configura instalaciones de climatización, calefacción y ACS de locales o edificios seleccionando los equipos y elementos necesarios.**

Criterios de evaluación:

- a) Se ha aplicado la reglamentación técnica.
- b) Se han dimensionado los elementos de una instalación de climatización.
- c) Se han dimensionado los elementos de una instalación de calefacción y de ACS con aporte solar térmico.
- d) Se han dimensionado los elementos de una instalación solar térmica.
- e) Se han calculado las redes de fluidos para las instalaciones térmicas.
- f) Se han utilizando tablas, diagramas y programas informáticos.
- g) Se ha diseñado el sistema de control para las instalaciones térmicas.
- h) Se han respetado las normas de utilización de los medios informáticos.

3. **Dibuja planos y esquemas de principio de instalaciones térmicas aplicando las normas de representación y utilizando programas de dibujo asistido por ordenador.**

Criterios de evaluación:

- a) Se ha utilizado la simbología normalizada en los esquemas de principio dibujados.
- b) Se han utilizado escalas y formatos normalizados en la representación de los planos de montaje.
- c) Se han incluido los circuitos eléctricos de fuerza, mando y control correspondientes.
- d) Se ha colaborado entre compañeros durante la realización de las tareas.

- e) Se han respetado las normas de utilización de los medios informáticos.

4. **Elabora presupuestos de instalaciones de climatización, calefacción y ACS utilizando aplicaciones informáticas y bases de precios.**

Criterios de evaluación:

- a) Se han empleado criterios de medición en la realización de las mediciones.
- b) Se han empleados criterios de valoración para la elaboración de presupuestos de las instalaciones térmicas.
- c) Se han utilizado las aplicaciones informáticas.
- d) Se han utilizado bases de datos de precios de instalaciones.
- e) Se han generado los precios a partir de catálogos de fabricante.
- f) Se ha utilizado cuidadosamente el material técnico suministrado.

5. **Elabora la documentación técnica de las instalaciones de climatización, calefacción y ACS redactando los documentos que componen el proyecto.**

Criterios de evaluación:

- a) Se han recopilado los planos y esquemas de las instalaciones.
- b) Se ha elaborado el pliego de condiciones.
- c) Se ha elaborado el estudio básico de seguridad y salud.
- d) Se ha recopilado el presupuesto.
- e) Se ha elaborado el manual de uso y mantenimiento.
- f) Se ha redactado la memoria del proyecto siguiendo las exigencias de la reglamentación vigente.
- g) Se ha encarpado el proyecto a partir de los documentos generados.
- h) Se han utilizado las aplicaciones informáticas necesarias.
- i) Se ha utilizado cuidadosamente el material técnico suministrado.

Duración: 147 horas

Contenidos básicos:

- **Determinación de las características generales de instalaciones de climatización, calefacción y ACS en función de los criterios de diseño:**
 - Documentación técnica.
 - Demanda de potencia térmica.
 - Cálculo de necesidades en instalaciones de climatización, calefacción y ACS.
 - Cálculo de necesidades en instalaciones de ventilación.
 - Aislamiento térmico. Materiales.
 - Programas informáticos.
 - Reglamentos de aplicación.
- **Configuración y selección de equipos y elementos de las instalaciones térmicas:**
 - Instalaciones de climatización, calefacción y ACS.
 - Tipología y características técnicas de los equipos y elementos constituyentes. Identificación y análisis de las características de los materiales utilizados en tuberías. Aislamiento térmico.
 - Redes de agua para instalaciones de climatización, calefacción y ACS.
 - Cálculo y dimensionado. Cálculo de redes de tuberías. Pérdidas de carga, velocidades, entre otros. Equilibrado hidráulico.
 - Elementos auxiliares de instalaciones. Bombas, circuladores, depósitos acumuladores y vasos de expansión.
 - Evolución tecnológica.
 - Instalaciones solares térmicas.
 - Croquis de distribución de equipos.
 - Programas informáticos.
 - Cálculo y dimensionado
 - Criterios de seguridad. Aplicación. Selección de los elementos de seguridad y control.
 - Redes de tuberías y conductos para la distribución de fluidos caloportadores.
 - Redes de conductos de aire.
 - Cálculo y trazado de conductos de aire. Conductos de impulsión, retorno, extracción y renovación.

- Selección de ventiladores.
- Selección de rejillas y difusores.
- Dimensionado y selección de equipos de recuperación de energía en instalaciones térmicas.
- Dimensionado y selección de otros componentes de instalaciones de aire acondicionado y ventilación.

- **Representación gráfica de instalaciones térmicas:**

- Representación de instalaciones de climatización.
- Representación de instalaciones de calefacción.
- Representación de instalaciones de ACS.
- Representación de instalaciones solares.
- Representación de redes de agua para instalaciones térmicas.
- Representación de redes de conductos de aire.
- Dibujo Asistido por Ordenador. Programas informáticos. Impresión de planos.

- **Elaboración de presupuestos de instalaciones térmicas:**

- Mediciones. Criterios de medición.
- Presupuestos. Capítulos. Unidades de obra. Criterios para la valoración.
- Aplicaciones informáticas. Uso de bases de datos de precios.

- **Proyectos de instalaciones térmicas en edificios:**

- Normas aplicables a la redacción de proyectos.
- Reglamentación aplicable a proyectos de instalaciones térmicas.
- Documentos del proyecto.

Orientaciones pedagógicas:

Este módulo profesional contiene la formación común necesaria para desempeñar las funciones de configuración, montaje y mantenimiento, y se aplica en los procesos de las instalaciones térmicas y de fluidos en los edificios.

La configuración, montaje y mantenimiento de las instalaciones térmicas y de fluidos incluye aspectos como:

- El cálculo de necesidades térmicas.
- El dimensionado y selección de equipos.
- La configuración de instalaciones térmicas y de fluidos
- La elaboración de la documentación técnica necesaria.
- El cumplimiento de la reglamentación vigente.

Las actividades profesionales asociadas a estas funciones se aplican en:

- La configuración y cálculo de instalaciones térmicas y de fluidos a partir de un anteproyecto.
- La supervisión del montaje de instalaciones térmicas y de fluidos.
- El mantenimiento de instalaciones térmicas y de fluidos.

La formación del módulo contribuye a alcanzar los objetivos generales de este ciclo formativo que se relacionan a continuación:

- a) Analizar la documentación técnica identificando e interpretando la información relevante para obtener los datos de partida para el desarrollo de proyectos.
- b) Elaborar esquemas de instalaciones realizando mediciones de espacio e identificando los elementos estructurales, para obtener datos a pie de obra.
- c) Dimensionar equipos y elementos, aplicando procedimientos de cálculo para configurar instalaciones.
- d) Calcular cargas térmicas de las instalaciones partiendo de las condiciones de diseño para dimensionar equipos y elementos.
- e) Comparar las características técnicas de equipos y elementos analizando catálogos de diversos proveedores, para seleccionar dichos equipos y elementos.
- f) Medir y valorar la instalación configurada utilizando bases de datos de precios y unidades de obra para elaborar presupuestos.
- g) Dibujar planos de trazado, detalle, diagramas de principio, entre otros, manejando aplica-

ciones informáticas de DAO, para elaborar la documentación gráfica.

- h) Desarrollar especificaciones de montaje, manual de instrucciones, entre otros, manejando aplicaciones informáticas, para elaborar la documentación del proyecto.
- j) Identificar la información reglamentaria analizando la normativa de aplicación y cumplimentando los formatos de uso en el sector para elaborar la documentación administrativa.
- m) Identificar los cambios tecnológicos, organizativos, económicos y laborales en su actividad, analizando sus implicaciones en el ámbito de trabajo, para mantener el espíritu de innovación.
- ñ) Analizar las actividades de trabajo en un gabinete de desarrollo de proyectos, identificando su aportación al proceso global para participar activamente en los grupos de trabajo y conseguir los objetivos de la producción.
- o) Identificar y valorar las oportunidades de aprendizaje y su relación con el mundo laboral, analizando las ofertas y demandas del mercado para mantener una cultura de actualización e innovación.

La formación del módulo contribuye a alcanzar las competencias profesionales, personales y sociales de este título que se relacionan a continuación:

- a) Obtener los datos de partida, en obra o de un anteproyecto, identificando las características del lugar de ubicación, para elaborar la documentación técnica.
- b) Definir las características de homologación que deben cumplir los equipos y elementos de las instalaciones a partir de la política de la empresa y normativas de aplicación.
- c) Dibujar planos, esquemas, entre otros, a partir de los datos obtenidos, cumpliendo la normativa y requerimientos del cliente.
- d) Configurar las instalaciones, seleccionando y dimensionando los equipos y elementos que las componen, cumpliendo la normativa vigente y los requerimientos del cliente.
- f) Determinar las unidades de obra, teniendo en cuentas sus tipos y realizando mediciones.

- g) Elaborar el presupuesto de montaje de las instalaciones a partir de las mediciones realizadas y aplicando los costos asociados a las unidades de obra.
- i) Elaborar la documentación técnica y administrativa cumpliendo con la reglamentación vigente, con las especificaciones de montaje, protocolo de pruebas, manual de instrucciones de servicio y mantenimiento.
- j) Aplicar las tecnologías de la información y comunicación propias del sector, así como mantenerse continuamente actualizado en las mismas.
- l) Efectuar consultas, dirigiéndose a la persona adecuada y saber respetar la autonomía de los subordinados, informando cuando sea conveniente.
- m) Mantener el espíritu de innovación y actualización en el ámbito de su trabajo para adaptarse a los cambios tecnológicos y organizativos de su entorno profesional.
- ñ) Adaptarse a diferentes puestos de trabajo y nuevas situaciones laborales, originados por cambios tecnológicos y organizativos.

Las líneas de actuación en el proceso enseñanza-aprendizaje que permiten alcanzar los objetivos del módulo versarán sobre:

- El establecimiento del programa de necesidades de instalaciones térmicas.
- La selección de equipos y elementos necesarios en las instalaciones térmicas.
- La configuración de instalaciones térmicas en edificios.
- La representación de los planos necesarios para la ejecución de instalaciones térmicas.
- La elaboración de la documentación técnica necesaria.

Configuración de instalaciones frigoríficas.

Equivalencia en créditos ECTS: 10

Código: 0126

Resultado de aprendizaje y criterios de evaluación.

1. Determina el tipo de instalación frigorífica idónea analizando el programa de necesidades y las condiciones de diseño.

Criterios de evaluación:

- a) Se han obtenido los datos de partida relativos a la instalación.
- b) Se ha calculado la potencia necesaria para una instalación frigorífica.
- c) Se han propuesto distintas soluciones para configurar la instalación.
- d) Se ha evaluado la viabilidad de las distintas soluciones.
- e) Se ha seleccionado la solución idónea para configurar la instalación.
- f) Se ha colaborado entre compañeros durante la realización de las tareas.
- g) Se han respetado las normas de utilización de los medios informáticos.
- h) Se ha mostrado interés por la evolución tecnológica del sector.

2. Configura la instalación frigorífica seleccionando los equipos y elementos necesarios.

Criterios de evaluación:

- a) Se ha aplicado la reglamentación técnica.
- b) Se han dimensionado los elementos de una instalación frigorífica.
- c) Se han definido y calculado las tuberías de refrigerante y fluidos secundarios para instalaciones de refrigeración.
- d) Se han utilizado tablas, diagramas y programas informáticos.
- e) Se ha diseñado el sistema de control para las instalaciones frigoríficas.
- f) Se han respetado las normas de utilización de los medios informáticos.

3. Dibuja planos y esquemas de principio de instalaciones frigoríficas aplicando las normas de representación y utilizando aplicaciones de diseño asistido por ordenador.

Criterios de evaluación:

- a) Se ha utilizado la simbología normalizada en los esquemas de principio dibujados.
- b) Se han utilizado escalas y formatos normalizados en la representación de los planos de montaje.

- c) Se han incluido los circuitos eléctricos de fuerza, mando y control correspondientes.
- d) Se ha colaborado entre compañeros durante la realización de las tareas.
- e) Se han impreso los planos en los formatos y escalas adecuados.
- f) Se han respetado las normas de utilización de los medios informáticos.

4. **Elabora presupuestos de instalaciones frigoríficas utilizando aplicaciones informáticas y bases de precios.**

Criterios de evaluación:

- a) Se han empleado criterios de medición en la realización de las mediciones.
- b) Se han empleados criterios de valoración para la elaboración de presupuestos de las instalaciones térmicas.
- c) Se han utilizado las aplicaciones informáticas.
- d) Se han utilizado bases de datos de precios de instalaciones.
- e) Se han generado los precios a partir de catálogos de fabricante.
- f) Se ha utilizado cuidadosamente el material técnico suministrado.

5. **Elabora documentación técnica de las instalaciones frigoríficas redactando los documentos que componen el proyecto.**

Criterios de evaluación:

- a) Se ha redactado la memoria del proyecto siguiendo las exigencias de la reglamentación vigente.
- b) Se han utilizado las aplicaciones informáticas necesarias.
- c) Se han recopilado los planos y esquemas de las instalaciones.
- d) Se ha carpetado el proyecto a partir de los documentos generados.
- e) Se ha elaborado la lista de componentes de la instalación.
- f) Se ha elaborado el manual de uso y mantenimiento.
- g) Se ha utilizado cuidadosamente el material técnico suministrado.

Duración: 126 horas

Contenidos básicos:

- **Determinación de las características generales de instalaciones frigoríficas en función de los criterios de diseño:**

- Documentación técnica.
- Cálculo de necesidades en instalaciones frigorífica.
- Ubicación y distribución de la carga en la cámara; volúmenes total, bruto y útil. Circulación del aire en la cámara. Determinación del tamaño del recinto frigorífico.
- Determinación de la potencia necesaria.
- Aislamiento térmico. Materiales.
- Reglamentos de aplicación.
- Programas informáticos.
- Esquemas de distribución de equipos.
- Evolución tecnológica.

- **Configuración de instalaciones frigoríficas:**

- Selección de equipos y elementos de las instalaciones frigoríficas.
 - Instalaciones frigoríficas. Tipología y características técnicas de los equipos y elementos constituyentes.
 - Dimensionado y selección de equipos y componentes. (compresor, evaporador, sistema de expansión, condensador, recipiente, filtros, valvulería, etc...).
 - Selección de los elementos de seguridad y control.
 - Criterios de seguridad. Aplicación.
- Redes de tuberías de refrigerante y fluidos secundarios para instalaciones frigoríficas.
 - Identificación y análisis de las características de los materiales utilizados en tuberías en función del tipo de refrigerante utilizado.
 - Criterios de diseño y trazado de tuberías
 - Cálculo de redes de tuberías. Pérdidas de carga, velocidades, entre otros. Equilibrio hidráulico.
 - Elementos de instalaciones, bombas, depósitos, acumuladores y vasos de expansión.
 - Calorifugado de tuberías y elementos de la instalación.

- Selección de los elementos de seguridad y control.

- **Representación gráfica de instalaciones frigoríficas:**

- Esquemas de distribución. Simbología. Planos generales.
- Planos de detalle. Planos de montaje. Isometrías.
- Dibujo Asistido por Ordenador. Programas informáticos. Impresión de planos.

- **Elaboración de presupuestos de instalaciones frigoríficas:**

- Mediciones. Criterios de medición.
- Presupuestos. Capítulos. Unidades de obra. Criterios para la valoración.
- Aplicaciones informáticas. Uso de bases de datos de precios. Programas de cálculo.

- **Redacción de proyectos de instalaciones frigoríficas:**

- Normas aplicables a la redacción de proyectos.
- Reglamentación aplicable a proyectos de instalaciones frigoríficas.
- Documentos del proyecto.

Orientaciones pedagógicas:

Este módulo profesional contiene la formación común necesaria para desempeñar las funciones de configuración, montaje y mantenimiento, y se aplica en los procesos de las instalaciones frigoríficas.

La configuración, montaje y mantenimiento de las instalaciones frigoríficas incluye aspectos como:

- El cálculo de necesidades frigoríficas.
- El dimensionado y selección de equipos.
- La configuración de instalaciones frigoríficas.
- La elaboración de la documentación técnica necesaria.
- El cumplimiento de la reglamentación vigente.

Las actividades profesionales asociadas a estas funciones se aplican en:

- La configuración y cálculo de instalaciones frigoríficas a partir de un anteproyecto.
- La supervisión del montaje de instalaciones frigoríficas.
- El mantenimiento de instalaciones frigoríficas.

La formación del módulo contribuye a alcanzar los objetivos generales de este ciclo formativo que se relacionan a continuación:

- a) Analizar la documentación técnica identificando e interpretando la información relevante para obtener los datos de partida para el desarrollo de proyectos.
- b) Elaborar esquemas de instalaciones realizando mediciones de espacio e identificando los elementos estructurales, para obtener datos a pie de obra.
- c) Dimensionar equipos y elementos, aplicando procedimientos de cálculo para configurar instalaciones.
- d) Calcular cargas térmicas de las instalaciones partiendo de las condiciones de diseño para dimensionar equipos y elementos.
- e) Comparar las características técnicas de equipos y elementos analizando catálogos de diversos proveedores, para seleccionar dichos equipos y elementos.
- f) Medir y valorar la instalación configurada utilizando bases de datos de precios y unidades de obra para elaborar presupuestos.
- g) Dibujar planos de trazado, detalle, diagramas de principio, entre otros, manejando aplicaciones informáticas de DAO, para elaborar la documentación gráfica.
- j) Identificar la información reglamentaria analizando la normativa de aplicación y cumplimentando los formatos de uso en el sector para elaborar la documentación administrativa.
- k) Describir las medidas de protección ambiental y de prevención de riesgos laborales, identificando la normativa aplicable a los procedimientos de trabajo, para asegurar el cumplimiento de normas y medidas de protección ambiental.
- m) Identificar los cambios tecnológicos, organizativos, económicos y laborales en su

actividad, analizando sus implicaciones en el ámbito de trabajo, para mantener el espíritu de innovación.

- ñ) Analizar las actividades de trabajo en un gabinete de desarrollo de proyectos, identificando su aportación al proceso global para participar activamente en los grupos de trabajo y conseguir los objetivos de la producción.

La formación del módulo contribuye a alcanzar las competencias profesionales, personales y sociales de este título que se relacionan a continuación:

- a) Obtener los datos de partida, en obra o de un anteproyecto, identificando las características del lugar de ubicación, para elaborar la documentación técnica.
- b) Definir las características de homologación que deben cumplir los equipos y elementos de las instalaciones a partir de la política de la empresa y normativas de aplicación.
- c) Dibujar planos, esquemas, entre otros, a partir de los datos obtenidos, cumpliendo la normativa y requerimientos del cliente.
- d) Configurar las instalaciones, seleccionando y dimensionando los equipos y elementos que las componen, cumpliendo la normativa vigente y los requerimientos del cliente.
- f) Determinar las unidades de obra, teniendo en cuenta sus tipos y realizando mediciones.
- g) Elaborar el presupuesto de montaje de las instalaciones a partir de las mediciones realizadas y aplicando los costos asociados a las unidades de obra.
- h) Elaborar el programa de operaciones de mantenimiento a partir de la normativa y recomendaciones de los fabricantes.
- i) Elaborar la documentación técnica y administrativa cumpliendo con la reglamentación vigente, con las especificaciones de montaje, protocolo de pruebas, manual de instrucciones de servicio y mantenimiento.
- j) Aplicar las tecnologías de la información y comunicación propias del sector, así como mantenerse continuamente actualizado en las mismas.

- l) Efectuar consultas, dirigiéndose a la persona adecuada y saber respetar la autonomía de los subordinados, informando cuando sea conveniente.
- m) Mantener el espíritu de innovación y actualización en el ámbito de su trabajo para adaptarse a los cambios tecnológicos y organizativos de su entorno profesional.
- ñ) Adaptarse a diferentes puestos de trabajo y nuevas situaciones laborales, originados por cambios tecnológicos y organizativos.
- o) Resolver problemas y tomar decisiones individuales, siguiendo las normas y procedimientos establecidos, definidos dentro del ámbito de su competencia.

Las líneas de actuación en el proceso enseñanza-aprendizaje que permiten alcanzar los objetivos del módulo versarán sobre:

- El establecimiento del programa de necesidades de instalaciones frigoríficas.
- La selección de equipos y elementos necesarios en las instalaciones frigoríficas.
- La configuración de instalaciones frigoríficas.
- La elaboración de la documentación técnica de instalaciones frigoríficas.

Configuración de instalaciones de fluidos.

Equivalencia en créditos ECTS: 10

Código: 0127

Resultado de aprendizaje y criterios de evaluación.

1. Determina el tipo de instalación de fluidos idónea analizando el programa de necesidades y las condiciones de diseño.

Criterios de evaluación:

- a) Se han obtenido los datos de partida relativos a la instalación.
- b) Se han calculado los parámetros de diseño para configurar una instalación específica.

- c) Se han propuesto distintas soluciones para configurar la instalación.
- d) Se ha evaluado la viabilidad de las distintas soluciones.
- e) Se ha seleccionado la solución idónea para configurar la instalación.
- f) Se ha colaborado entre compañeros durante la realización de las tareas.
- g) Se han respetado las normas de utilización de los medios informáticos.
- h) Se ha mostrado interés por la evolución tecnológica del sector.

2. Configura instalaciones de fluidos seleccionando los equipos y elementos necesarios.

Criterios de evaluación:

- a) Se ha aplicado la reglamentación técnica para el tipo de instalación.
- b) Se han dimensionado los elementos de la instalación.
- c) Se han definido y calculado las redes de distribución de fluidos.
- d) Se han utilizado tablas, diagramas y programas informáticos.
- e) Se ha diseñado el sistema de control para las instalaciones.
- f) Se han respetado las normas de utilización de los medios informáticos.

3. Dibuja planos y esquemas de principio de instalaciones de fluidos, aplicando las normas de representación y utilizando aplicaciones de diseño asistido por ordenador.

Criterios de evaluación:

- a) Se ha utilizado la simbología normalizada en los esquemas de principio dibujados.
- b) Se han utilizado escalas y formatos normalizados en la representación de los planos de montaje.
- c) Se han incluido los circuitos eléctricos de fuerza, mando y control correspondientes.
- d) Se ha colaborado entre compañeros durante la realización de las tareas.
- e) Se han respetado las normas de utilización de los medios informáticos.

- f) Se han respetado las normas de utilización de los medios informáticos.

4. Elabora presupuestos de instalaciones de fluidos utilizando aplicaciones informáticas y bases de precios.

Criterios de evaluación:

- a) Se han empleado criterios de medición en la realización de las mediciones.
- b) Se han empleado criterios de valoración para la elaboración de presupuestos de las instalaciones de fluidos.
- c) Se han utilizado las aplicaciones informáticas.
- d) Se han utilizado bases de datos de precios de instalaciones.
- e) Se han generado los precios a partir de catálogos de fabricante.
- f) Se ha utilizado cuidadosamente el material técnico suministrado.

5. Elabora documentación técnica de las instalaciones de fluidos redactando los documentos que componen el proyecto.

Criterios de evaluación:

- a) Se ha redactado la memoria del proyecto siguiendo las exigencias de la reglamentación vigente.
- b) Se han utilizado las aplicaciones informáticas necesarias.
- c) Se han recopilado los planos y esquemas de las instalaciones.
- d) Se ha encarpado el proyecto a partir de los documentos generados.
- e) Se ha elaborado la lista de componentes de la instalación.
- f) Se ha elaborado el manual de uso y mantenimiento.
- g) Se ha utilizado cuidadosamente el material técnico suministrado.

Duración: 126 horas

Contenidos básicos:

- **Determinación del tipo de instalación de fluidos idónea:**

- Análisis de las necesidades de instalaciones de fluidos (aire comprimido, red de extinción contra incendios, abastecimiento de combustibles entre otras).
- Documentación técnica.
- Normativa de aplicación.
- Cálculo de necesidades en instalaciones de fluidos.
- Programas informáticos.

- **Configuración de redes de distribución de fluidos:**

- Equipos y elementos de redes de distribución de fluidos.
 - Tipología y características técnicas de equipos y elementos constituyentes.
 - Dimensionado y selección de equipos y componentes de cada instalación.
 - Criterios de seguridad. Aplicación.
 - Croquis de distribución de equipos.
- Redes de tuberías de fluidos.
 - Identificación y análisis de las características de los materiales utilizados en tuberías en función del tipo de fluido.
 - Cálculo de redes de tuberías. Pérdidas de carga, velocidades, entre otros. Equilibrio hidráulico.
 - Elementos de instalaciones, compresores, bombas, depósitos, acumuladores, vasos de expansión, entre otros.
 - Selección de los elementos de seguridad y control.

- **Representación de planos y esquemas de principio de instalaciones de fluidos:**

- Esquemas de distribución. Planos generales.
- Planos de detalle. Planos de montaje. Isometrías.
- Dibujo Asistido por Ordenador. Programas informáticos. Impresión de planos.

- **Elaboración de presupuestos de instalaciones de fluidos:**

- Mediciones. Criterios de medición.

- Presupuestos. Capítulos. Unidades de obra. Criterios para la valoración.
- Aplicaciones informáticas. Uso de bases de datos de precios. Programas de cálculo.

- **Elaboración de documentación técnica de instalaciones de fluidos:**

- Normas aplicables a la redacción de proyectos.
- Reglamentación aplicable a proyectos de instalaciones de fluidos.
- Documentos del proyecto.

Orientaciones pedagógicas:

Este módulo profesional contiene la formación común necesaria para desempeñar las funciones de configuración, montaje y mantenimiento, y se aplica en los procesos de las instalaciones de fluidos.

La configuración, montaje y mantenimiento de las instalaciones de fluidos incluye aspectos como:

- El análisis y valoración de diversas opciones para la configuración de instalaciones de fluidos.
- El dimensionado de las redes y selección de materiales.
- El dimensionado y selección de los equipos de instalaciones de fluidos.
- La elaboración de la documentación técnica necesaria.
- El cumplimiento de la reglamentación vigente.

Las actividades profesionales asociadas a estas funciones se aplican en:

- La configuración y cálculo de instalaciones de fluidos a partir de un anteproyecto.
- La supervisión del montaje de instalaciones de fluidos.
- El mantenimiento de instalaciones fluidos.

La formación del módulo contribuye a alcanzar los objetivos generales de este ciclo formativo que se relacionan a continuación:

- a) Analizar la documentación técnica identificando e interpretando la información relevante para obtener los datos de partida para el desarrollo de proyectos.
- b) Elaborar esquemas de instalaciones realizando mediciones de espacio e identificando los elementos estructurales, para obtener datos a pie de obra.
- c) Dimensionar equipos y elementos, aplicando procedimientos de cálculo para configurar instalaciones.
- e) Comparar las características técnicas de equipos y elementos analizando catálogos de diversos proveedores, para seleccionar dichos equipos y elementos.
- f) Medir y valorar la instalación configurada utilizando bases de datos de precios y unidades de obra para elaborar presupuestos.
- g) Dibujar planos de trazado, detalle, diagramas de principio, entre otros, manejando aplicaciones informáticas de DAO, para elaborar la documentación gráfica.
- h) Desarrollar especificaciones de montaje, manual de instrucciones, entre otros, manejando aplicaciones informáticas, para elaborar la documentación del proyecto.
- i) Definir el proceso de montaje de las instalaciones, identificando las fases y asignando recursos para elaborar el plan de montaje.
- j) Identificar la información reglamentaria analizando la normativa de aplicación y cumplimentando los formatos de uso en el sector para elaborar la documentación administrativa.
- m) Identificar los cambios tecnológicos, organizativos, económicos y laborales en su actividad, analizando sus implicaciones en el ámbito de trabajo, para mantener el espíritu de innovación.
- ñ) Analizar las actividades de trabajo en un gabinete de desarrollo de proyectos, identificando su aportación al proceso global para participar activamente en los grupos de trabajo y conseguir los objetivos de la producción.
- o) Identificar y valorar las oportunidades de aprendizaje y su relación con el mundo laboral, analizando las ofertas y demandas del mercado para mantener una cultura de actualización e innovación.

La formación del módulo contribuye a alcanzar las competencias profesionales, personales y sociales de este título que se relacionan a continuación:

- a) Obtener los datos de partida, en obra o de un anteproyecto, identificando las características del lugar de ubicación, para elaborar la documentación técnica.
- b) Definir las características de homologación que deben cumplir los equipos y elementos de las instalaciones a partir de la política de la empresa y normativas de aplicación.
- c) Dibujar planos, esquemas, entre otros, a partir de los datos obtenidos, cumpliendo la normativa y requerimientos del cliente.
- d) Configurar las instalaciones, seleccionando y dimensionando los equipos y elementos que las componen, cumpliendo la normativa vigente y los requerimientos del cliente.
- e) Planificar el montaje, pruebas y protocolos de instalaciones a partir de la documentación técnica o características de la obra.
- f) Determinar las unidades de obra, teniendo en cuenta sus tipos y realizando mediciones.
- g) Elaborar el presupuesto de montaje de las instalaciones a partir de las mediciones realizadas y aplicando los costos asociados a las unidades de obra.
- h) Elaborar el programa de operaciones de mantenimiento a partir de la normativa y recomendaciones de los fabricantes.
- i) Elaborar la documentación técnica y administrativa cumpliendo con la reglamentación vigente, con las especificaciones de montaje, protocolo de pruebas, manual de instrucciones de servicio y mantenimiento.
- j) Aplicar las tecnologías de la información y comunicación propias del sector, así como mantenerse continuamente actualizado en las mismas.
- k) Mantener la limpieza y el orden en el lugar de trabajo cumpliendo las normas de competencia técnica y los requisitos de salud laboral.
- m) Mantener el espíritu de innovación y actualización en el ámbito de su trabajo para adaptarse a los cambios tecnológicos y organizativos de su entorno profesional.

- ñ) Adaptarse a diferentes puestos de trabajo y nuevas situaciones laborales, originados por cambios tecnológicos y organizativos.
- q) Gestionar su carrera profesional, analizando las oportunidades de empleo, autoempleo y de aprendizaje.

Las líneas de actuación en el proceso enseñanza-aprendizaje que permiten alcanzar los objetivos del módulo versarán sobre:

- La selección de materiales adecuados para los diferentes tipos de redes de fluidos de acuerdo con la reglamentación vigente.
- La selección de equipos y elementos necesarios en las instalaciones de fluidos.
- La configuración de instalaciones de fluidos.
- La elaboración de la documentación técnica para las instalaciones de fluidos.

Planificación del montaje de instalaciones.

Equivalencia en créditos ECTS: 6

Código: 0128

Resultado de aprendizaje y criterios de evaluación.

1. Selecciona la documentación relevante para la planificación del montaje analizando proyectos o memorias técnicas.

Criterios de evaluación:

- a) Se han descrito los documentos generales que forman parte de un proyecto o memoria técnica.
- b) Se ha relacionado cada documento con la función que desempeña en el proyecto o memoria.
- c) Se ha identificado la normativa de aplicación.
- d) Se ha verificado la necesidad técnica y legal de la realización del proyecto o memoria.
- e) Se ha relacionado el proyecto de la instalación con el proyecto general.
- f) Se han descrito los documentos con entidad propia (estudio de seguridad, evaluación de

impacto ambiental, manuales de uso y mantenimiento y otros) que pueden acompañar a un proyecto.

- g) Se han aplicado las TIC en la búsqueda y selección de la información.

2. Determina procesos de montaje de instalaciones, describiendo y relacionando cada una de sus fases.

Criterios de evaluación:

- a) Se ha analizado la información seleccionada.
- b) Se ha elaborado un diagrama de bloques de las fases.
- c) Se ha establecido la relación entre las fases.
- d) Se han identificado las unidades de obra de cada fase.
- e) Se ha descrito las operaciones que se deben realizar en cada fase.
- f) Se han relacionado las fases con los recursos que es preciso utilizar.
- g) Se han secuenciado las fases.
- h) Se han identificado los criterios de calidad, seguridad y respeto ambiental que se deben aplicar en cada fase.
- i) Se han utilizado TIC para la obtención de documentación técnica.

3. Elabora planes de montaje de instalaciones, aplicando técnicas de programación.

Criterios de evaluación:

- a) Se han tenido en cuenta especificaciones técnicas de montaje y protocolos de pruebas de las instalaciones térmicas.
- b) Se han caracterizado las actividades (tiempos de ejecución, recursos, condiciones de seguridad, entre otros) de cada unidad de obra.
- c) Se han representado los diagramas de programación y control aplicando un programa informático.
- d) Se han identificado caminos críticos en la ejecución de la instalación.
- e) Se han calculado los plazos de ejecución.
- f) Se han determinado las especificaciones de control del plan de montaje.

- g) Se han descrito procedimientos para el seguimiento y control de la ejecución.
- h) Se han previsto los ensayos y pruebas reglamentarias.
- i) Se han previsto contingencias en la ejecución de la instalación.
- j) Se han propuesto alternativas a las contingencias.

Criterios de evaluación:

4. **Elabora programas de aprovisionamiento estableciendo las condiciones de almacenamiento de los equipos, materiales, componentes y utillajes.**

- a) Se han determinado las especificaciones de homologación.
- b) Se ha relacionado el aprovisionamiento con el plan de montaje.
- c) Se han identificado proveedores.
- d) Se han establecido plazos de entrega.
- e) Se ha establecido el protocolo de recepción.
- f) Se ha verificado la normativa de seguridad de los materiales suministrados.
- g) Se han establecido las condiciones de almacenamiento de los materiales, equipos y componentes.

5. **Elabora presupuestos de montaje valorando unidades de obra y aplicando precios.**

Criterios de evaluación:

- a) Se han clasificado las unidades de obra.
- b) Se han identificado los elementos y cantidades de cada unidad de obra.
- c) Se han aplicado los criterios de medición.
- d) Se han detallado los precios descompuestos por unidad de obra.
- e) Se ha obtenido el importe total de cada unidad de obra.
- f) Se han calculado las valoraciones parciales y totales de los capítulos que intervienen en el presupuesto.
- g) Se han utilizado las TIC para la obtención de los presupuestos.

6. **Elabora el manual de instrucciones de servicio de instalaciones, utilizando la información técnica de los equipos.**

Criterios de evaluación:

- a) Se han seleccionado los manuales de operación de los equipos que integran el sistema.
- b) Se ha preparado el manual de instrucciones de servicio.
- c) Se han especificado los puntos de inspección, parámetros a controlar, operaciones a realizar, medios empleados y periodicidad del mantenimiento.
- d) Se han considerado las especificaciones de los fabricantes.
- e) Se ha tenido en consideración la normativa vigente para la elaboración de las pautas de control de calidad, de prevención de riesgos y de gestión e impacto medioambientales.

Duración: 84 horas

Contenidos básicos:

- **Selección de documentación para la planificación del montaje:**

- Normativa de aplicación.
- Partes generales de Proyectos. Memoria. Pliego de condiciones. Planos. Mediciones y presupuesto.
- Memoria técnica. Justificación. Memoria descriptiva. Cálculos. Planos y esquemas.
- Otra documentación. Estudio de seguridad. Evaluación de impacto ambiental. Manuales de uso y mantenimiento. Certificaciones.
- Aplicación de las TIC en la búsqueda y acopio de información.

- **Determinación de procesos de montaje:**

- Procesos. Diagrama de las fases. Relaciones entre las fases.
- Características de las fases.
- Unidades de obra. Caracterización.
- Criterios de calidad, seguridad y respeto al medio ambiente,

– Aplicación de las TIC en la elaboración de los procesos de montaje.

• **Elaboración de planes de montaje de instalaciones:**

– Normas de seguridad y prevención de riesgos.

– Normas medioambientales en instalaciones térmicas.

– Especificaciones técnicas de montaje.

– Caracterización de actividades.

• Tiempos de ejecución.

• Recursos.

• Condiciones de seguridad.

– Técnicas de programación.

• Diagramas de programación y control.

• Determinación del camino crítico.

• Tiempos de ejecución.

• Aplicaciones informáticas.

– Control del plan de montaje. Procedimientos para el seguimiento y control. Contingencias. Alternativas.

– Ensayos y pruebas de las instalaciones. Protocolos.

– Manuales de servicio.

• **Programación del aprovisionamiento y almacenamiento:**

– Homologación. Especificaciones técnicas.

– Medios de suministro de material.

– Plazos de entrega y calidad en el suministro.

– Sistemas de almacenaje. Condiciones de almacenamiento.

– Control de existencias.

– Sistemas informatizados de aprovisionamiento y almacenamiento.

• **Elaboración de presupuestos de montaje:**

– Unidades de obra. Mediciones.

– Cálculos parciales y totales de las instalaciones.

– Presupuesto general.

• **Elaboración de manuales de instrucciones de servicio de instalaciones:**

– Manuales de operación. Especificaciones de los fabricantes.

– Manual de instrucciones de servicio. Normativa de aplicación.

– Puntos de inspección. Periodicidad.

Orientaciones pedagógicas:

Este módulo profesional contiene la formación necesaria para desempeñar la función de planificar el montaje aplicada en los procesos de las instalaciones térmicas y de fluidos en edificios y procesos industriales.

La función de planificar el montaje incluye aspectos como:

– El análisis de la documentación técnica de las instalaciones.

– La elaboración de memorias y manuales para el montaje de instalaciones.

– La preparación de presupuestos de unidades de obra.

– La optimización de recursos en los procesos de ejecución del montaje.

Las actividades profesionales asociadas a esta función se aplican en:

– Desarrollo de proyectos de instalaciones térmicas.

– Planificación del montaje.

– Gestión del montaje.

– Supervisión del montaje.

La formación del módulo contribuye a alcanzar los objetivos generales de este ciclo formativo que se relacionan a continuación:

a) Analizar la documentación técnica identificando e interpretando la información relevante para obtener los datos de partida para el desarrollo de proyectos.

f) Medir y valorar la instalación configurada utilizando bases de datos de precios y unidades de obra para elaborar presupuestos.

h) Desarrollar especificaciones de montaje, manual de instrucciones, entre otros, ma-

nejando aplicaciones informáticas, para elaborar la documentación del proyecto.

- i) Definir el proceso de montaje de las instalaciones, identificando las fases y asignando recursos para elaborar el plan de montaje.
- j) Identificar la información reglamentaria analizando la normativa de aplicación y cumplimentando los formatos de uso en el sector para elaborar la documentación administrativa.
- k) Describir las medidas de protección ambiental y de prevención de riesgos laborales, identificando la normativa aplicable a los procedimientos de trabajo, para asegurar el cumplimiento de normas y medidas de protección ambiental.
- m) Identificar los cambios tecnológicos, organizativos, económicos y laborales en su actividad, analizando sus implicaciones en el ámbito de trabajo, para mantener el espíritu de innovación.
- ñ) Analizar las actividades de trabajo en un gabinete de desarrollo de proyectos, identificando su aportación al proceso global para participar activamente en los grupos de trabajo y conseguir los objetivos de la producción.

La formación del módulo contribuye a alcanzar las competencias profesionales, personales y sociales de este título que se relacionan a continuación:

- a) Obtener los datos de partida, en obra o de un anteproyecto, identificando las características del lugar de ubicación, para elaborar la documentación técnica.
- b) Definir las características de homologación que deben cumplir los equipos y elementos de las instalaciones a partir de la política de la empresa y normativas de aplicación.
- e) Planificar el montaje, pruebas y protocolos de instalaciones a partir de la documentación técnica o características de la obra.
- f) Determinar las unidades de obra, teniendo en cuenta sus tipos y realizando mediciones.
- g) Elaborar el presupuesto de montaje de las instalaciones a partir de las mediciones rea-

lizadas y aplicando los costos asociados a las unidades de obra.

- h) Elaborar el programa de operaciones de mantenimiento a partir de la normativa y recomendaciones de los fabricantes.
- i) Elaborar la documentación técnica y administrativa cumpliendo con la reglamentación vigente, con las especificaciones de montaje, protocolo de pruebas, manual de instrucciones de servicio y mantenimiento.
- j) Aplicar las tecnologías de la información y comunicación propias del sector, así como mantenerse continuamente actualizado en las mismas.
- m) Mantener el espíritu de innovación y actualización en el ámbito de su trabajo para adaptarse a los cambios tecnológicos y organizativos de su entorno profesional.
- ñ) Adaptarse a diferentes puestos de trabajo y nuevas situaciones laborales, originados por cambios tecnológicos y organizativos.
- o) Resolver problemas y tomar decisiones individuales, siguiendo las normas y procedimientos establecidos, definidos dentro del ámbito de su competencia.

Las líneas de actuación en el proceso enseñanza-aprendizaje que permiten alcanzar los objetivos del módulo versarán sobre:

- La identificación de elementos, máquinas y desarrollo de procesos de montaje, utilizando como recurso la documentación técnica del proyecto.
- La elaboración de planes de montaje teniendo en cuenta la normativa vigente de control de calidad, de prevención de riesgos y de gestión e impacto medioambiental, utilizando como recurso los diagramas de programación y control.
- La elaboración de presupuestos de unidades de obra y aprovisionamiento de materiales utilizando como recurso la documentación técnica del proyecto.
- Las especificaciones técnicas de montaje y seguimiento de pruebas de las instalaciones de acuerdo a las condiciones del proyecto.

- La preparación del manual de instrucciones de las instalaciones térmicas utilizando la información técnica de los equipos.

Proyecto de instalaciones térmicas y de fluidos.

Equivalencia en créditos ECTS: 5

Código: 0129

Resultados de aprendizaje y criterios de evaluación.

1. **Identifica necesidades del sector productivo, relacionándolas con proyectos tipo que las puedan satisfacer.**

Criterios de evaluación:

- a) Se han clasificado las empresas del sector por sus características organizativas y el tipo de producto o servicio que ofrecer.
- b) Se han caracterizado las empresas tipo indicando la estructura organizativa y las funciones de cada departamento.
- c) Se han identificado las necesidades más demandadas a las empresas.
- d) Se han valorado las oportunidades de negocio previsible en el sector.
- e) Se ha identificado el tipo de proyecto requerido para dar respuesta a las demandas previstas.
- f) Se han determinado las características específicas requeridas al proyecto.
- g) Se han determinado las obligaciones fiscales, laborales y de prevención de riesgos y sus condiciones de aplicación.
- h) Se han identificado posibles ayudas o subvenciones para la incorporación de nuevas tecnologías de producción o de servicio que se proponen.
- i) Se ha elaborado el guión de trabajo que se va a seguir para la elaboración del proyecto.

2. **Diseña proyectos relacionados con las competencias expresadas en el título, incluyendo y desarrollando las fases que lo componen.**

Criterios de evaluación:

- a) Se ha recopilado información relativa a los aspectos que van a ser tratados en el proyecto.
 - b) Se ha realizado el estudio de viabilidad técnica del mismo.
 - c) Se han identificado las fases o partes que componen el proyecto y su contenido.
 - d) Se han establecido los objetivos que se pretenden conseguir identificando su alcance.
 - e) Se han previsto los recursos materiales y personales necesarios para realizarlo.
 - f) Se ha realizado el presupuesto económico correspondiente.
 - g) Se han identificado las necesidades de financiación para la puesta en marcha del mismo.
 - h) Se ha definido y elaborado la documentación necesaria para su diseño.
 - i) Se han identificado los aspectos que se deben controlar para garantizar la calidad del proyecto.
3. **Planifica la implementación o ejecución del proyecto, determinando el plan de intervención y la documentación asociada.**

Criterios de evaluación:

- a) Se han secuenciado las actividades ordenándolas en función de las necesidades de implementación.
- b) Se han determinado los recursos y la logística necesaria para cada actividad.
- c) Se han identificado las necesidades de permisos y autorizaciones para llevar a cabo las actividades.
- d) Se han determinado los procedimientos de actuación o ejecución de las actividades. Se han identificado los riesgos inherentes a la implementación definiendo el plan de prevención de riesgos y los medios y equipos necesarios.
- e) Se han planificado la asignación de recursos materiales y humanos y los tiempos de ejecución.
- f) Se ha hecho la valoración económica que da respuesta a las condiciones de la implementación.

g) Se ha definido y elaborado la documentación necesaria para la implementación o ejecución.

4. Define los procedimientos para el seguimiento y control en la ejecución del proyecto, justificando la selección de variables e instrumentos empleados.

Criterios de evaluación:

- Se ha definido el procedimiento de evaluación de las actividades o intervenciones.
- Se han definido los indicadores de calidad para realizar la evaluación.
- Se ha definido el procedimiento para la evaluación de las incidencias que puedan presentarse durante la realización de las actividades, su posible solución y registro.
- Se ha definido el procedimiento para gestionar los posibles cambios en los recursos y en las actividades, incluyendo el sistema de registro de los mismos.
- Se ha definido y elaborado la documentación necesaria para la evaluación de las actividades y del proyecto.
- Se ha establecido el procedimiento para la participación en la evaluación de los usuarios o clientes y se han elaborado los documentos específicos.
- Se ha establecido un sistema para garantizar el cumplimiento del pliego de condiciones del proyecto cuando este existe.

Duración: 40 horas.

Orientaciones pedagógicas:

Este módulo complementa la formación de otros módulos profesionales en las funciones de diseño y planificación del montaje de instalaciones térmicas y de fluidos.

La función de diseño tiene como objetivo configurar las instalaciones, elaborar la documentación necesaria para el proyecto, teniendo en cuenta criterios de eficiencia energética, medioambientales y respetando la reglamentación vigente.

La función de planificación tiene como objetivo establecer los criterios organizativos del proceso; incluye las subfunciones de elaboración de instrucciones de trabajo, asignación de recursos humanos, organización y optimización de procesos.

Las actividades profesionales asociadas a estas funciones se desarrollan en los subsectores de calefacción y ACS, refrigeración y climatización tanto en el sector industrial como en el sector de edificación y obra civil.

Por sus propias características, la formación del módulo se relaciona con todos los objetivos generales del ciclo y todas las competencias profesionales, personales y sociales.

Las líneas de actuación en el proceso de enseñanza-aprendizaje que permiten alcanzar los objetivos del módulo están relacionadas con:

- La ejecución de trabajos en equipo.
- La autoevaluación del trabajo realizado.
- La autonomía y la iniciativa.
- El uso de las TIC.

Formación y orientación laboral.

Equivalencia en créditos ECTS: 5

Código: 0130

Resultados de aprendizaje y criterios de evaluación.

- Selecciona oportunidades de empleo, identificando las diferentes posibilidades de inserción, y las alternativas de aprendizaje a lo largo de la vida.

Criterios de evaluación:

- Se han identificado los principales yacimientos de empleo y de inserción laboral para el Técnico Superior en Desarrollo de Proyectos de Instalaciones Térmicas y de Fluidos.
- Se han determinado las aptitudes y actitudes requeridas para la actividad profesional relacionada con el perfil del título.

- c) Se han identificado los itinerarios formativos-profesionales relacionados con el perfil profesional del Técnico Superior en Desarrollo de Proyectos de Instalaciones Térmicas y de Fluidos.
- d) Se ha valorado la importancia de la formación permanente como factor clave para la empleabilidad y la adaptación a las exigencias del proceso productivo.
- e) Se ha realizado la valoración de la personalidad, aspiraciones, actitudes y formación propia para la toma de decisiones.
- f) Se han determinado las técnicas utilizadas en el proceso de búsqueda de empleo.
- g) Se han previsto las alternativas de autoempleo en los sectores profesionales relacionados con el título.

2. **Aplica las estrategias del trabajo en equipo, valorando su eficacia y eficiencia para la consecución de los objetivos de la organización.**

Criterios de evaluación:

- a) Se han valorado las ventajas de trabajo en equipo en situaciones de trabajo relacionadas con el perfil del Técnico Superior en Desarrollo de Proyectos de Instalaciones Térmicas y de Fluidos.
- b) Se han identificado los equipos de trabajo que pueden constituirse en una situación real de trabajo.
- c) Se han determinado las características del equipo de trabajo eficaz frente a los equipos ineficaces.
- d) Se ha valorado positivamente la necesaria existencia de diversidad de roles y opiniones asumidos por los miembros de un equipo.
- e) Se ha reconocido la posible existencia de conflicto entre los miembros de un grupo como un aspecto característico de las organizaciones.
- f) Se han identificado los tipos de conflictos y sus fuentes.
- g) Se han determinado procedimientos para la resolución del conflicto.

3. **Ejerce los derechos y cumple las obligaciones que se derivan de las relaciones laborales, reconociéndolas en los diferentes contratos de trabajo.**

Criterios de evaluación:

- a) Se han identificado los conceptos básicos del derecho del trabajo.
- b) Se han distinguido los principales organismos que intervienen en las relaciones entre empresarios y trabajadores.
- c) Se han determinado los derechos y obligaciones derivados de la relación laboral.
- d) Se han clasificado las principales modalidades de contratación, identificando las medidas de fomento de la contratación para determinados colectivos.
- e) Se han valorado las medidas establecidas por la legislación vigente para la conciliación de la vida laboral y familiar.
- f) Se han identificado las características definitorias de los nuevos entornos de organización del trabajo.
- g) Se ha analizado el recibo de salarios, identificando los principales elementos que lo integran.
- h) Se han identificado las causas y efectos de la modificación, suspensión y extinción de la relación laboral.
- i) Se han determinado las condiciones de trabajo pactadas en un convenio colectivo aplicable a un sector profesional relacionado con el título de Técnico Superior en Desarrollo de Proyectos de Instalaciones Térmicas y de Fluidos.
- j) Se han analizado las diferentes medidas de conflicto colectivo y los procedimientos de solución de conflictos.

4. **Determina la acción protectora del sistema de la seguridad social ante las distintas contingencias cubiertas, identificando las distintas clases de prestaciones.**

Criterios de evaluación:

- a) Se ha valorado el papel de la seguridad social como pilar esencial para la mejora de la calidad de vida de los ciudadanos.

- b) Se han enumerado las diversas contingencias que cubre el sistema de seguridad social.
- c) Se han identificado los regímenes existentes en el sistema de la seguridad social.
- d) Se han identificado las obligaciones de empresario y trabajador dentro del sistema de seguridad social.
- e) Se han identificado en un supuesto sencillo las bases de cotización de un trabajador y las cuotas correspondientes a trabajador y empresario.
- f) Se han clasificado las prestaciones del sistema de seguridad social, identificando los requisitos.
- g) Se han determinado las posibles situaciones legales de desempleo en supuestos prácticos sencillos.
- h) Se ha realizado el cálculo de la duración y cuantía de una prestación por desempleo de nivel contributivo básico.

5. **Evalúa los riesgos derivados de su actividad, analizando las condiciones de trabajo y los factores de riesgo presentes en su entorno laboral.**

Criterios de evaluación:

- a) Se ha valorado la importancia de la cultura preventiva en todos los ámbitos y actividades de la empresa.
- b) Se han relacionado las condiciones laborales con la salud del trabajador.
- c) Se han clasificado los factores de riesgo en la actividad y los daños derivados de los mismos.
- d) Se han identificado las situaciones de riesgo más habituales en los entornos de trabajo del Técnico Superior en Desarrollo de Proyectos de Instalaciones Térmicas y de Fluidos.
- e) Se ha determinado la evaluación de riesgos en la empresa.
- f) Se han determinado las condiciones de trabajo con significación para la prevención en los entornos de trabajo relacionados con el perfil profesional del Técnico Superior en Desarrollo de Proyectos de Instalaciones Térmicas y de Fluidos.
- g) Se han clasificado y descrito los tipos de daños profesionales, con especial referencia a

accidentes de trabajo y enfermedades profesionales, relacionados con el perfil profesional del Técnico Superior en Desarrollo de Proyectos de Instalaciones Térmicas y de Fluidos.

6. **Participa en la elaboración de un plan de prevención de riesgos en la empresa, identificando las responsabilidades de todos los agentes implicados.**

Criterios de evaluación:

- a) Se han determinado los principales derechos y deberes en materia de prevención de riesgos laborales.
- b) Se han clasificado las distintas formas de gestión de la prevención en la empresa, en función de los distintos criterios establecidos en la normativa sobre prevención de riesgos laborales.
- c) Se han determinado las formas de representación de los trabajadores en la empresa en materia de prevención de riesgos.
- d) Se han identificado los organismos públicos relacionados con la prevención de riesgos laborales.
- e) Se ha valorado la importancia de la existencia de un plan preventivo en la empresa que incluya la secuenciación de actuaciones a realizar en caso de emergencia.
- f) Se ha definido el contenido del plan de prevención en un centro de trabajo relacionado con el sector profesional del Técnico Superior en Desarrollo de Proyectos de Instalaciones Térmicas y de Fluidos.
- g) Se ha proyectado un plan de emergencia y evacuación de una empresa de instalaciones térmicas y de fluidos.

7. **Aplica las medidas de prevención y protección, analizando las situaciones de riesgo en el entorno laboral del Técnico Superior en Desarrollo de Proyectos de Instalaciones Térmicas y de Fluidos.**

Criterios de evaluación:

- a) Se han definido las técnicas de prevención y de protección que deben aplicarse para

evitar los daños en su origen y minimizar sus consecuencias en caso de que sean inevitables.

- b) Se ha analizado el significado y alcance de los distintos tipos de señalización de seguridad.
- c) Se han analizado los protocolos de actuación en caso de emergencia.
- d) Se han identificado las técnicas de clasificación de heridos en caso de emergencia donde existan víctimas de diversa gravedad.
- e) Se han identificado las técnicas básicas de primeros auxilios que han de ser aplicadas en el lugar del accidente ante distintos tipos de daños y la composición y uso del botiquín.
- f) Se han determinado los requisitos y condiciones para la vigilancia de la salud del trabajador y su importancia como medida de prevención.

Duración: 96 horas.

Contenidos básicos:

- **Búsqueda activa de empleo:**
 - Definición y análisis del sector profesional del título de Técnico Superior en Desarrollo de Proyectos de Instalaciones Térmicas y de Fluidos.
 - Análisis de los diferentes puestos de trabajo relacionados con el ámbito profesional del título. Competencias profesionales, condiciones laborales y cualidades personales.
 - Mercado laboral. Tasas de actividad, ocupación y paro.
 - Políticas de empleo.
 - Análisis de los intereses, aptitudes y motivaciones personales para la carrera profesional.
 - Definición del objetivo profesional individual.
 - Identificación de itinerarios formativos relacionados con el Técnico Superior en Desarrollo de Proyectos de Instalaciones Térmicas y de Fluidos.
 - Formación profesional inicial.
 - Formación para el empleo.
 - Valoración de la importancia de la formación permanente en la trayectoria laboral y

profesional del Técnico Superior en Desarrollo de Proyectos de Instalaciones Térmicas y de Fluidos.

- El proceso de toma de decisiones.
- El proyecto profesional individual.
- Proceso de búsqueda de empleo en el sector público. Fuentes de información y formas de acceso.
- Proceso de búsqueda de empleo en pequeñas, medianas y grandes empresas del sector. Técnicas e instrumentos de búsqueda de empleo.
 - Métodos para encontrar trabajo.
 - Análisis de ofertas de empleo y de documentos relacionados con la búsqueda de empleo.
 - Análisis de los procesos de selección.
 - Aplicaciones informáticas.
- Oportunidades de aprendizaje y empleo en Europa.

• **Gestión del conflicto y equipos de trabajo:**

- Concepto de equipo de trabajo.
 - Clasificación de los equipos de trabajo.
 - Etapas en la evolución de los equipos de trabajo.
 - Tipos de metodologías para trabajar en equipo.
 - Aplicación de técnicas para dinamizar equipos de trabajo.
 - Técnicas de dirección de equipos.
- Valoración de las ventajas e inconvenientes del trabajo de equipo para la eficacia de la organización.
- Equipos en el sector de la instalación y el mantenimiento según las funciones que desempeñan.
- Equipos eficaces e ineficaces.
 - Similitudes y diferencias.
 - La motivación y el liderazgo en los equipos eficaces.
- La participación en el equipo de trabajo.
 - Diferentes roles dentro del equipo.
 - La comunicación dentro del equipo.
 - Organización y desarrollo de una reunión.
- Conflicto. Características, fuentes y etapas.
 - Métodos para la resolución o supresión del conflicto.

– El proceso de toma de decisiones en grupo.

- **Contrato de trabajo:**

- El derecho del trabajo.
 - Relaciones Laborales.
 - Fuentes de la relación laboral y principios de aplicación.
 - Organismos que intervienen en las relaciones laborales.
- Análisis de la relación laboral individual.
- Derechos y Deberes derivados de la relación laboral.
- Modalidades de contrato de trabajo y medidas del fomento de la contratación.
- Beneficios para los trabajadores en las nuevas organizaciones. Flexibilidad, beneficios sociales entre otros.
- El Salario. Interpretación de la estructura salarial.
 - Salario Mínimo Interprofesional.
- Modificación, suspensión y extinción del contrato de trabajo.
- Representación de los trabajadores/as.
 - Representación sindical y representación unitaria.
 - Competencias y garantías laborales.
 - Negociación colectiva.
- Análisis de un convenio colectivo aplicable al ámbito profesional del Técnico Superior en Desarrollo de Proyectos de Instalaciones Térmicas y de Fluidos.
- Conflictos laborales.
 - Causas y medidas del conflicto colectivo. La huelga y el cierre patronal.
 - Procedimientos de resolución de conflictos laborales.

- **Seguridad social, empleo y desempleo:**

- Estructura del Sistema de la Seguridad social.
- Determinación de las principales obligaciones de empresarios y trabajadores en materia de Seguridad Social. Afiliación, altas, bajas y cotización.
- Estudio de las Prestaciones de la Seguridad Social.
- Situaciones protegibles en la protección por desempleo.

- **Evaluación de riesgos profesionales:**

- Valoración de la relación entre trabajo y salud.
- Análisis de factores de riesgo.
- La evaluación de riesgos en la empresa como elemento básico de la actividad preventiva.
- Análisis de riesgos ligados a las condiciones de seguridad.
- Análisis de riesgos ligados a las condiciones ambientales.
- Análisis de riesgos ligados a las condiciones ergonómicas y psico-sociales.
- Riesgos específicos en el sector de la instalación y el mantenimiento.
- Determinación de los posibles daños a la salud del trabajador que pueden derivarse de las situaciones de riesgo detectadas.

- **Planificación de la prevención de riesgos en la empresa:**

- Derechos y deberes en materia de prevención de riesgos laborales.
- Gestión de la prevención en la empresa.
- Organismos públicos relacionados con la prevención de riesgos laborales.
- Planificación de la prevención en la empresa.
- Planes de emergencia y de evacuación en entornos de trabajo.
- Elaboración de un plan de emergencia en una “pyme”.

- **Aplicación de medidas de prevención y protección en la empresa:**

- Determinación de las medidas de prevención y protección individual y colectiva.
- Protocolo de actuación ante una situación de emergencia.
- Primeros auxilios.

Orientaciones pedagógicas:

Este módulo contiene la formación necesaria para que el alumnado pueda insertarse laboralmente y desarrollar su carrera profesional en el sector de las instalaciones térmicas y de fluidos.

La formación del módulo contribuye a alcanzar los objetivos generales de este ciclo formativo que se relacionan a continuación:

- k) Describir las medidas de protección ambiental y de prevención de riesgos laborales, identificando la normativa aplicable a los procedimientos de trabajo, para asegurar el cumplimiento de normas y medidas de protección ambiental.
- l) Describir los roles de cada uno de los componentes del grupo de trabajo, identificando en cada caso la responsabilidad asociada, para efectuar consultas.
- m) Identificar los cambios tecnológicos, organizativos, económicos y laborales en su actividad, analizando sus implicaciones en el ámbito de trabajo, para mantener el espíritu de innovación.
- n) Identificar formas de intervención en situaciones colectivas, analizando el proceso de toma de decisiones, para liderar en las mismas.
- ñ) Analizar las actividades de trabajo en un gabinete de desarrollo de proyectos, identificando su aportación al proceso global para participar activamente en los grupos de trabajo y conseguir los objetivos de la producción.
- o) Identificar y valorar las oportunidades de aprendizaje y su relación con el mundo laboral, analizando las ofertas y demandas del mercado para mantener una cultura de actualización e innovación.
- p) Reconocer las oportunidades de negocio, identificando y analizando demandas del mercado para crear y gestionar una pequeña empresa.
- q) Reconocer sus derechos y deberes como agente activo en la sociedad, analizando el marco legal que regula las condiciones sociales y laborales para participar como ciudadano democrático.

La formación del módulo contribuye a alcanzar las competencias profesionales, personales y sociales de este título que se relacionan a continuación:

- p) Ejercer sus derechos y cumplir con las obligaciones derivadas de las relaciones la-

borales, de acuerdo con lo establecido en la legislación vigente.

- q) Gestionar su carrera profesional, analizando las oportunidades de empleo, autoempleo y de aprendizaje.
- r) Participar de forma activa en la vida económica, social y cultural con actitud crítica y responsable.

Las líneas de actuación en el proceso enseñanza-aprendizaje que permiten alcanzar los objetivos del módulo versarán sobre:

- El manejo de las fuentes de información sobre el sistema educativo y laboral, en especial en lo referente al sector de las instalaciones térmicas y de fluidos.
- La realización de pruebas de orientación y dinámicas sobre la propia personalidad y el desarrollo de las habilidades sociales.
- La preparación y realización de currículos (CVs), y entrevistas de trabajo.
- Identificación de la normativa laboral que afecta a los trabajadores del sector, manejo de los contratos más comúnmente utilizados, lectura comprensiva de los convenios colectivos de aplicación.
- La cumplimentación de recibos de salario de diferentes características y otros documentos relacionados.
- El análisis de la Ley de Prevención de Riesgos Laborales debe permitir la evaluación de los riesgos derivados de las actividades desarrolladas en el sector productivo. Asimismo, dicho análisis concretará la definición de un plan de prevención para la empresa, así como las medidas necesarias que deban adoptarse para su implementación.
- La elaboración del Proyecto profesional individual, como recurso metodológico en el aula, utilizando el mismo como hilo conductor para la concreción práctica de los contenidos del módulo.
- La utilización de aplicaciones informáticas y nuevas tecnologías en el aula.

Estas líneas de actuación deben fundamentarse desde el enfoque de “aprender- haciendo”, a

través del diseño de actividades que proporcionen al alumnado un conocimiento real de las oportunidades de empleo y de las relaciones laborales que se producen en su ámbito profesional.

Empresa e iniciativa emprendedora.

Equivalencia en créditos ECTS: 4

Código: 0131

Resultados de aprendizaje y criterios de evaluación.

1. Reconoce las capacidades asociadas a la iniciativa emprendedora, analizando los requerimientos derivados de los puestos de trabajo y de las actividades empresariales.

Criterios de evaluación:

- a) Se ha identificado el concepto de innovación y su relación con el progreso de la sociedad y el aumento en el bienestar de los individuos.
- b) Se ha analizado el concepto de cultura emprendedora y su importancia como fuente de creación de empleo y bienestar social.
- c) Se ha valorado la importancia de la iniciativa individual, la creatividad, la formación y la colaboración como requisitos indispensables para tener éxito en la actividad emprendedora.
- d) Se ha analizado la capacidad de iniciativa en el trabajo de una persona empleada en una pequeña y mediana empresa (pyme) relacionada con las instalaciones térmicas y de fluidos.
- e) Se ha analizado el desarrollo de la actividad emprendedora de un empresario que se inicie en el sector de las instalaciones térmicas y de fluidos.
- f) Se ha analizado el concepto de riesgo como elemento inevitable de toda actividad emprendedora.
- g) Se ha analizado el concepto de empresario y los requisitos y actitudes necesarios para desarrollar la actividad empresarial.
- h) Se ha descrito la estrategia empresarial relacionándola con los objetivos de la empresa.

- i) Se ha definido una determinada idea de negocio del ámbito de las instalaciones térmicas y de fluidos, que servirá de punto de partida para la elaboración de un plan de empresa.
- j) Se han analizado otras formas de emprender como asociacionismo, cooperativismo, participación, autoempleo.
- k) Se ha elegido la forma de emprender más adecuada a sus intereses y motivaciones para poner en práctica un proyecto de simulación empresarial en el aula y se han definido los objetivos y estrategias a seguir.
- l) Se han realizado las valoraciones necesarias para definir el producto y/o servicio que se va a ofrecer dentro del proyecto de simulación empresarial.

2. Define la oportunidad de creación de una pequeña empresa, valorando el impacto sobre el entorno de actuación e incorporando valores éticos.

Criterios de evaluación:

- a) Se han descrito las funciones básicas que se realizan en una empresa y se ha analizado el concepto de sistema aplicado a la empresa.
- b) Se han identificado los principales componentes del entorno general que rodea a la empresa; en especial, el entorno económico, social, demográfico y cultural.
- c) Se ha analizado la influencia en la actividad empresarial de las relaciones con los clientes, con los proveedores y con la competencia como principales integrantes del entorno específico.
- d) Se han identificado los elementos del entorno de una pyme relacionada con las instalaciones térmicas y de fluidos.
- e) Se han analizado los conceptos de cultura empresarial e imagen corporativa, y su relación con los objetivos empresariales.
- f) Se ha analizado el fenómeno de la responsabilidad social de las empresas y su importancia como un elemento de la estrategia empresarial.
- g) Se ha elaborado el balance social de una empresa relacionada con las instalaciones

térmicas y de fluidos, y se han descrito los principales costes sociales en que incurren estas empresas, así como los beneficios sociales que producen.

- h) Se han identificado, en empresas relacionadas con las instalaciones térmicas y de fluidos, prácticas que incorporan valores éticos y sociales.
- i) Se ha llevado a cabo un estudio de viabilidad económica y financiera de una pyme relacionada con las instalaciones térmicas y de fluidos.
- j) Se ha analizado el entorno, se han incorporado valores éticos y se ha estudiado la viabilidad inicial del proyecto de simulación empresarial de aula.
- k) Se ha realizado un estudio de los recursos financieros y económicos necesarios para el desarrollo del proyecto de simulación empresarial de aula.

3. Realiza las actividades para la constitución y puesta en marcha de una empresa, seleccionando la forma jurídica e identificando las obligaciones legales asociadas.

Criterios de evaluación:

- a) Se han analizado las diferentes formas jurídicas de la empresa.
- b) Se ha especificado el grado de responsabilidad legal de los propietarios de la empresa en función de la forma jurídica elegida.
- c) Se ha diferenciado el tratamiento fiscal establecido para las diferentes formas jurídicas de la empresa.
- d) Se han analizado los trámites exigidos por la legislación vigente para la constitución de una "pyme".
- e) Se ha realizado una búsqueda exhaustiva de las diferentes ayudas para la creación de empresas relacionadas con las instalaciones térmicas y de fluidos en la localidad de referencia.
- f) Se ha incluido en el plan de empresa todo lo relativo a la elección de la forma jurídica, estudio de viabilidad económico-financiera, trámites administrativos, ayudas y subvenciones.

- g) Se han identificado las vías de asesoramiento y gestión administrativa externos existentes a la hora de poner en marcha una pyme.
- h) Se han realizado los trámites necesarios para la creación y puesta en marcha de una empresa, así como la organización y planificación de funciones y tareas dentro del proyecto de simulación empresarial.
- i) Se ha desarrollado el plan de producción de la empresa u organización simulada y se ha definido la política comercial a desarrollar a lo largo del curso.

4. Realiza actividades de gestión administrativa y financiera básica de una pyme, identificando las principales obligaciones contables y fiscales y cumplimentando la documentación.

Criterios de evaluación:

- a) Se han diferenciado las distintas fuentes de financiación de una pyme u organización.
- b) Se han analizado los conceptos básicos de contabilidad, así como las técnicas de registro de la información contable.
- c) Se han descrito las técnicas básicas de análisis de la información contable, en especial en lo referente a la solvencia, liquidez y rentabilidad de la empresa.
- d) Se han definido las obligaciones fiscales de una empresa relacionada con las instalaciones térmicas y de fluidos.
- e) Se han diferenciado los tipos de impuestos en el calendario fiscal.
- f) Se ha cumplimentado la documentación básica de carácter comercial y contable (facturas, albaranes, notas de pedido, letras de cambio, cheques y otros) para una pyme de instalaciones térmicas y de fluidos, y se han descrito los circuitos que dicha documentación recorre en la empresa.
- g) Se ha incluido la anterior documentación en el plan de empresa.
- h) Se han desarrollado las actividades de comercialización, gestión y administración dentro del proyecto de simulación empresarial de aula.
- i) Se han valorado los resultados económicos y sociales del proyecto de simulación empresarial.

Duración: 84 horas

Contenidos básicos:

• Iniciativa emprendedora:

- Innovación y desarrollo económico. Principales características de la innovación en la actividad de las instalaciones térmicas y de fluidos (materiales, tecnología, organización de la producción, etc.).
- Factores claves de los emprendedores. Iniciativa, creatividad y formación.
- La actuación de los emprendedores como empleados de una pyme del sector de Instalación y Mantenimiento.
- La actuación de los emprendedores como empresarios en el sector de las instalaciones térmicas y de fluidos.
- El empresario. Requisitos para el ejercicio de la actividad empresarial.
- Plan de empresa. La idea de negocio en el ámbito de las instalaciones térmicas y de fluidos.
 - Objetivos de la empresa u organización.
 - Estrategia empresarial.
- Proyecto de simulación empresarial en el aula.
 - Elección de la forma de emprender y de la idea o actividad a desarrollar a lo largo del curso.
 - Elección del producto y/ o servicio para la empresa u organización simulada.
 - Definición de objetivos y estrategia a seguir en la empresa u organización simulada.

• La empresa y su entorno:

- Funciones básicas de la empresa.
- La empresa como sistema.
- Análisis del entorno general de una pyme relacionada con las instalaciones térmicas y de fluidos.
- Análisis del entorno específico de una pyme relacionada con las instalaciones térmicas y de fluidos.
- Relaciones de una pyme de instalaciones térmicas y de fluidos con su entorno.

- Cultura empresarial. Imagen e identidad corporativa.
- Relaciones de una pyme de instalaciones térmicas y de fluidos con el conjunto de la sociedad.
 - Responsabilidad social corporativa, responsabilidad con el medio ambiente y balance social.
- Estudio inicial de viabilidad económica y financiera de una pyme u organización.
- Proyecto de simulación empresarial en el aula.
 - Análisis del entorno de nuestra empresa u organización simulada, estudio de la viabilidad inicial e incorporación de valores éticos.
 - Determinación de los recursos económicos y financieros necesarios para el desarrollo de la actividad en la empresa u organización simulada.

• Creación y puesta en marcha de una empresa:

- Tipos de empresa y organizaciones.
- Elección de la forma jurídica. Exigencia legal, responsabilidad patrimonial y legal, número de socios, capital, la fiscalidad en las empresas y otros.
- Viabilidad económica y viabilidad financiera de una pyme relacionada con las instalaciones térmicas y de fluidos. Subvenciones y ayudas de las distintas administraciones. Comercialización y marketing.
- Trámites administrativos para la constitución de una empresa.
- Plan de empresa. Elección de la forma jurídica, estudio de viabilidad económica y financiera, trámites administrativos y gestión de ayudas y subvenciones.
- Proyecto de simulación empresarial en el aula.
 - Constitución y puesta en marcha de una empresa u organización simulada.
 - Desarrollo del plan de producción de la empresa u organización simulada.
 - Definición de la política comercial de la empresa u organización simulada.

- Organización, planificación y reparto de funciones y tareas en el ámbito de la empresa u organización simulada.
- **Función administrativa:**
 - Concepto de contabilidad y nociones básicas.
 - Análisis de la información contable.
 - Obligaciones fiscales de las empresas.
 - Gestión administrativa de una empresa de instalaciones térmicas y de fluidos. Documentos relacionados con la compraventa. Documentos relacionados con el cobro y pago.
 - Proyecto de simulación empresarial en el aula.
 - Comercialización del producto y/o servicio de la empresa u organización simulada.
 - Gestión financiera y contable de la empresa u organización simulada.
 - Evaluación de resultados de la empresa u organización simulada.
- m) Mantener el espíritu de innovación y actualización en el ámbito de su trabajo para adaptarse a los cambios tecnológicos y organizativos de su entorno profesional.
- ñ) Adaptarse a diferentes puestos de trabajo y nuevas situaciones laborales, originados por cambios tecnológicos y organizativos.
- q) Gestionar su carrera profesional, analizando las oportunidades de empleo, autoempleo y de aprendizaje.
- r) Participar de forma activa en la vida económica, social y cultural con actitud crítica y responsable.

Las líneas de actuación en el proceso enseñanza-aprendizaje que permiten alcanzar los objetivos del módulo versarán sobre:

- El manejo de las fuentes de información sobre el sector de las instalaciones térmicas y de fluidos, incluyendo el análisis de los procesos de innovación sectorial en marcha.
- La realización de casos y dinámicas de grupo que permitan comprender y valorar las actitudes de los emprendedores y ajustar la necesidad de los mismos al sector servicios relacionado con los procesos de las instalaciones térmicas y de fluidos.
- La utilización de programas de gestión administrativa para pymes del sector.
- La participación en proyectos de simulación empresarial en el aula que reproduzcan situaciones y tareas similares a las realizadas habitualmente en empresas u organizaciones.
- La utilización de aplicaciones informáticas y nuevas tecnologías en el aula.
- La realización de un proyecto de plan de empresa relacionada con las instalaciones térmicas y de fluidos y que incluya todas las facetas de puesta en marcha de un negocio: viabilidad, organización de la producción y los recursos humanos, acción comercial, control administrativo y financiero, así como justificación de su responsabilidad social.

Orientaciones pedagógicas:

Este módulo profesional contiene la formación necesaria para desarrollar la propia iniciativa en el ámbito empresarial, tanto hacia el autoempleo como hacia la asunción de responsabilidades y funciones en el empleo por cuenta ajena y el fomento de la participación en la vida social, cultural y económica, con una actitud solidaria, crítica y responsable.

La formación del módulo contribuye a alcanzar los objetivos generales de este ciclo formativo que se relacionan a continuación:

- o) Identificar y valorar las oportunidades de aprendizaje y empleo, analizando las ofertas y demandas del mercado laboral para gestionar su carrera profesional.
- p) Reconocer las oportunidades de negocio, identificando y analizando demandas del mercado para crear y gestionar una pequeña empresa.

La formación del módulo contribuye a alcanzar las competencias profesionales, personales y sociales de este título que se relacionan a continuación:

Estas líneas de actuación deben fundamentarse desde el enfoque de “aprender- haciendo”, a través del diseño de actividades que proporcionen al alumnado un conocimiento real de las oportuni-

dades de empleo y de las relaciones laborales que se producen en su ámbito profesional.

Así mismo, se recomienda la utilización, como recurso metodológico en el aula, de los materiales educativos de los distintos programas de fomento de la cultura emprendedora, elaborados por la Junta de Andalucía y la participación activa en concursos y proyectos de emprendedores con objeto de fomentar la iniciativa emprendedora.

Formación en centros de trabajo. Equivalencia en créditos ECTS: 22

Código: 0132

Resultados de aprendizaje y criterios de evaluación.

1. Identifica la estructura y organización de la empresa relacionándola con la producción y comercialización de los productos que obtienen.

Criterios de evaluación:

- a) Se ha identificado la estructura organizativa de la empresa y las funciones de cada área de la misma.
- b) Se ha interpretado, a partir de organigramas, las relaciones organizativas y funcionales del departamento de control de calidad con los demás departamentos de la empresa.
- c) Se han identificado los elementos que constituyen la red logística de la empresa: proveedores, clientes, sistemas de producción, almacenaje y otros.
- d) Se han identificado los procedimientos de trabajo en el desarrollo del proceso productivo.
- e) Se han relacionado las competencias de los recursos humanos con el desarrollo de la actividad productiva.
- f) Se ha interpretado la importancia de cada elemento de la red en el desarrollo de la actividad de la empresa.
- g) Se han relacionado características del mercado, tipo de clientes y proveedores y su posible influencia en el desarrollo de la actividad empresarial.

- h) Se han identificado los canales de comercialización más frecuentes en esta actividad.
- i) Se han relacionado ventajas e inconvenientes de la estructura de la empresa frente a otro tipo de organizaciones empresariales.

2. **Aplica hábitos éticos y laborales en el desarrollo de su actividad profesional de acuerdo a las características del puesto de trabajo y procedimientos establecidos en la empresa.**

Criterios de evaluación:

- a) Se han reconocido y justificado:
 - La disposición personal y temporal que necesita el puesto de trabajo.
 - Las actitudes personales (puntualidad, empatía, entre otras) y profesionales (orden, limpieza, seguridad necesarias para el puesto de trabajo, responsabilidad, entre otras).
 - Los requerimientos actitudinales ante la prevención de riesgos en la actividad profesional y las medidas de protección personal.
 - Los requerimientos actitudinales referidos a la calidad en la actividad profesional.
 - Las actitudes relacionales con el propio equipo de trabajo y con las jerárquicas establecidas en la empresa.
 - Las actitudes relacionadas con la documentación de las actividades realizadas en el ámbito laboral.
 - Las necesidades formativas para la inserción y reinserción laboral en el ámbito científico y técnico del buen hacer del profesional.
- b) Se han identificado las normas de prevención de riesgos laborales que hay que aplicar en la actividad profesional y los aspectos fundamentales de la Ley de Prevención de Riesgos Laborales.
- c) Se han aplicado los equipos de protección individual según los riesgos de la actividad profesional y las normas de la empresa.
- d) Se ha mantenido una actitud clara de respeto ambiental en las actividades desarrolladas y aplicado las normas internas y externas vinculadas a la misma.
- e) Se ha mantenido organizada, limpia y libre de obstáculos el puesto de trabajo o

el área correspondiente al desarrollo de la actividad.

- f) Se han interpretado y cumplido las instrucciones recibidas, responsabilizándose del trabajo asignado.
- g) Se ha establecido una comunicación y relación eficaz con la persona responsable en cada situación y miembros de su equipo, manteniendo un trato fluido y correcto.
- h) Se ha coordinado con el resto del equipo, informando de cualquier cambio, necesidad relevante o imprevisto que se presente.
- i) Se ha valorado la importancia de su actividad y la adaptación a los cambios de tareas asignadas en el desarrollo de los procesos productivos de la empresa, integrándose en las nuevas funciones.
- j) Se ha comprometido responsablemente en la aplicación de las normas y procedimientos en el desarrollo de cualquier actividad o tarea.

3. **Determina las características de instalaciones frigoríficas, de instalaciones térmicas en edificios o de instalaciones de fluidos a partir de un anteproyecto aplicando la reglamentación y normativa correspondiente.**

Criterios de evaluación:

- a) Se han elaborado los esquemas de principio de las instalaciones, concretando entre otros el trazado, secciones, presiones y rangos de funcionamiento de los elementos de regulación y control.
- b) Se han realizado los balances térmicos de las instalaciones.
- c) Se han dimensionado los equipos y elementos que configuran las instalaciones.
- d) Se ha identificado la normativa exigida.
- e) Se han seleccionado equipos y accesorios que cumplan la función y características establecidas y estén debidamente homologados.

4. **Planifica el montaje de instalaciones frigoríficas, de instalaciones térmicas en edificios o de instalaciones de fluidos a partir de la documentación técnica del proyecto.**

Criterios de evaluación:

- a) Se han desarrollado procesos operacionales con especificación entre otros de herramientas necesarias, secuencia de ensamblado, tiempos de operación y cualificación de los operarios.
- b) Se han desarrollado planes de montaje de instalaciones definiendo etapas, listas de actividades, tiempos, unidades de obra y recursos humanos y materiales.
- c) Se han desarrollado planes de aprovisionamiento y condiciones de almacenamiento de los equipos y materiales.
- d) Se han elaborado costes de montaje a partir de unidades de obra utilizando programas informáticos específicos.
- e) Se han elaborado las especificaciones técnicas de montaje y protocolos de pruebas.
- f) Se han elaborado manuales de instrucciones de servicio y mantenimiento de las instalaciones.

5. **Dibuja planos y esquemas de principio de instalaciones frigoríficas, de instalaciones térmicas en edificios o de instalaciones de fluidos aplicando las normas de representación y utilizando aplicaciones de diseño asistido por ordenador.**

Criterios de evaluación:

- a) Se han dibujado planos de trazado y emplazamiento de las instalaciones.
- b) Se han dibujado esquemas de principio de instalaciones utilizando la simbología normalizada.
- c) Se han dibujado planos requeridos para el montaje de la instalación utilizando las escalas y formatos normalizados.
- d) Se ha representado los circuitos eléctricos de fuerza, mando y control.
- e) Se han impreso los planos en los formatos y escalas adecuados.

Duración: 370 horas.

Este módulo profesional contribuye a completar las competencias, propias de este título, que se ha alcanzado en el centro educativo o a desarrollar competencias características difíciles de conseguir en el mismo.

5. Distribución horaria semanal

6. Orientaciones para elegir un itinerario en la modalidad de oferta parcial

5. Distribución horaria semanal

MÓDULOS PROFESIONALES	PRIMER CURSO		SEGUNDO CURSO	
	HORAS TOTALES	HORAS SEMANALES	HORAS TOTALES	HORAS SEMANALES
0120. Sistemas eléctricos y automáticos.	192	6		
0121. Equipos e instalaciones térmicas.	224	7		
0122. Procesos de montaje de instalaciones.	256	8		
0123. Representación gráfica de instalaciones.	128	4		
0124. Energías renovables y eficiencia energética.	64	2		
0125. Configuración de instalaciones de climatización, calefacción y ACS.			147	7
0126. Configuración de instalaciones frigoríficas.			126	6
0127. Configuración de instalaciones de fluidos.			126	6
0128. Planificación del montaje de instalaciones.			84	4
0129. Proyecto de instalaciones térmicas y de fluidos.			40	
0130. Formación y orientación laboral.	96	3		
0131. Empresa e iniciativa emprendedora.			84	4
0132. Formación en centros de trabajo.			370	
Horas de libre configuración			63	3
TOTALES	960	30	1040	30

6. Orientaciones para elegir un itinerario en la modalidad de oferta parcial

MÓDULOS PROFESIONALES CON FORMACIÓN BÁSICA O SOPORTE	RELACIÓN CON
0120. Sistemas eléctricos y automáticos.	0125. Configuración de instalaciones de climatización, calefacción y ACS. 0126. Configuración de instalaciones frigoríficas. 0127. Configuración de instalaciones de fluidos.
0121. Equipos e instalaciones térmicas.	0125. Configuración de instalaciones de climatización, calefacción y ACS. 0126. Configuración de instalaciones frigoríficas. 0127. Configuración de instalaciones de fluidos.
0122. Procesos de montaje de instalaciones.	0128. Planificación del montaje de instalaciones.
0123. Representación gráfica de instalaciones.	0125. Configuración de instalaciones de climatización, calefacción y ACS. 0126. Configuración de instalaciones frigoríficas. 0127. Configuración de instalaciones de fluidos.
0124. Energías renovables y eficiencia energética.	0125. Configuración de instalaciones de climatización, calefacción y ACS. 0126. Configuración de instalaciones frigoríficas.
MÓDULOS PROFESIONALES CON FORMACIÓN TRANSVERSAL	
0130. Formación y orientación laboral. 0131. Empresa e iniciativa emprendedora.	

7. Espacios y equipamientos mínimos

7. Espacios y equipamientos mínimos

Espacios:

ESPACIO FORMATIVO	SUPERFICIE m ² 30 ALUMNOS	SUPERFICIE m ² 20 ALUMNOS
Aula polivalente.	60	40
Aula técnica.	120	80
Taller de mecanizado.	150	120
Taller de sistemas eléctricos y automáticos.	120	90
Taller de instalaciones térmicas.	180	150

Equipamientos:

ESPACIO FORMATIVO	EQUIPAMIENTO
Aula polivalente.	<ul style="list-style-type: none"> – PCs instalados en red, cañón de proyección e internet.
Aula técnica.	<ul style="list-style-type: none"> – PCs instalados en red, cañón de proyección e internet. – Impresora A3 conectada en red. – Software de CAD y de cálculo de instalaciones y elementos. – Entrenadores diversos de máquinas térmicas. Gestionado a través de software.
Taller de mecanizado.	<ul style="list-style-type: none"> – Brazo articulado con 4 bocas para soldadura eléctrica. – Equipos de soldadura butánica, oxibutánica. – Equipos de soldadura eléctrica. – Equipos de medición mecánica. – Taladradora de columna. – Sierra eléctrica (tronzadora). – Compresor de aire. – Herramientas de mecanizado en general (manuales y portátiles) – Equipos de conformado de tubo de cobre y plásticos. – Equipos de roscado. – Taquillas para el alumno. – Electroesmeriladora de columna. – Desbarbadora portátil.

ESPACIO FORMATIVO	EQUIPAMIENTO
Taller de sistemas eléctricos y automáticos.	<ul style="list-style-type: none"> – Equipos de medida de magnitudes eléctricas (polímetros, pinzas amperimétricas, medidores de aislamiento, entre otros). – Elementos de maniobra y control. – Herramientas y útiles específicos. – PCs instalados en red. – Equipos para cuadros eléctricos. – Videoprojector. – PLCs y Software asociado. – Motores Eléctricos y variadores de velocidad. – Elementos de detección y sensores de magnitudes térmicas (presión, temperatura, velocidad, caudal, etc) para gestión de edificios con software apropiado. – Válvulas y elementos diversos de neumática para montajes diversos sobre panel de montaje dotado de compresor.
Taller de instalaciones térmicas.	<ul style="list-style-type: none"> – Equipos de refrigeración y climatización de baja potencia que se relacionan a continuación: <ul style="list-style-type: none"> · Equipos de refrigeración con unidades condensadoras por aire con compresores (herméticos y semiherméticos) y elementos asociados (evaporador, separador de gotas, bote de líquido). · Elementos de las instalaciones asociados a los equipos de refrigeración (intercambiadores, presostatos, válvulas, equipos eléctricos, entre otros) . · Unidades de aire acondicionado comerciales con bomba de calor (split, multisplit, inverter, conductos). · Equipos de medida e intervención de magnitudes frigoríficas (manómetros, vacuómetros, termómetros, anemómetros, puente de manómetros, entre otros.). · Equipo de recuperación y reciclaje de refrigerante. · Balanza electrónica de carga de refrigerante. · Bombas de vacío. · Botellas de nitrógeno, refrigerantes, gases combustibles. · Equipo de fabricación de conductos. · Herramientas específicas para climatización. · Herramientas específicas para refrigeración. – Equipos de calefacción y ACS de baja potencia que se relacionan a continuación: <ul style="list-style-type: none"> · Calentadores de ACS. · Equipo de calefacción mixto, mural, instantáneo de ACS, de combustible gaseoso, con los elementos asociados (radiadores, válvulas, etc). · Equipo de calefacción por combustible líquido, con los elementos asociados de la instalación y de acumulación de ACS (radiadores, circuladores, vaso de expansión, válvulas termostáticas, válvulas mezcladora, etc). · Equipos de producción de ACS mediante paneles solares térmicos. · Elementos de regulación básicos, asociados a las instalaciones. · Otros elementos asociados a las instalaciones: intercambiadores, válvulas de seguridad, purgadores, etc. · Equipos de medida e intervención de magnitudes caloríficas (manómetros, vacuómetros, termómetros digitales, analizador de combustión, entre otros.). · Bomba manual de comprobación de estanqueidad en instalaciones de agua.

8. Profesorado

8. Profesorado

8.1. Especialidades del profesorado con atribución docente en los módulos profesionales del Ciclo Formativo de Desarrollo de Proyectos de Instalaciones Térmicas y de Fluidos.

MÓDULO PROFESIONAL	ESPECIALIDAD DEL PROFESORADO	CUERPO
0120. Sistemas eléctricos y automáticos.	– Organización y proyectos de sistemas energéticos.	– Catedrático de Enseñanza Secundaria. – Profesor de Enseñanza Secundaria.
	– Sistemas electrotécnicos y automáticos.	
0121. Equipos e instalaciones térmicas.	– Organización y proyectos de sistemas energéticos.	– Catedrático de Enseñanza Secundaria. – Profesor de Enseñanza Secundaria.
0122. Procesos de montaje de instalaciones.	– Instalación y mantenimiento de equipos térmicos y de fluidos.	– Profesor Técnico de Formación Profesional.
0123. Representación gráfica de instalaciones.	– Instalación y mantenimiento de equipos térmicos y de fluidos.	– Profesor Técnico de Formación Profesional.
	– Oficina de proyectos de fabricación mecánica.	
0124. Energías renovables y eficiencia energética.	– Organización y proyectos de sistemas energéticos.	– Catedrático de Enseñanza Secundaria. – Profesor de Enseñanza Secundaria.
0125. Configuración de instalaciones de climatización, calefacción y ACS.	– Organización y proyectos de sistemas energéticos.	– Catedrático de Enseñanza Secundaria. – Profesor de Enseñanza Secundaria.
0126. Configuración de instalaciones frigoríficas.	– Organización y proyectos de sistemas energéticos.	– Catedrático de Enseñanza Secundaria. – Profesor de Enseñanza Secundaria.
0127. Configuración de instalaciones de fluidos.	– Organización y proyectos de sistemas energéticos.	– Catedrático de Enseñanza Secundaria. – Profesor de Enseñanza Secundaria.
0128. Planificación del montaje de instalaciones.	– Organización y proyectos de sistemas energéticos.	– Catedrático de Enseñanza Secundaria. – Profesor de Enseñanza Secundaria.
0129. Proyecto de instalaciones térmicas y de fluidos.	– Organización y proyectos de sistemas energéticos.	– Catedrático de Enseñanza Secundaria. – Profesor de Enseñanza Secundaria.
	– Instalación y mantenimiento de equipos térmicos y de fluidos.	– Profesor Técnico de Formación Profesional.

MÓDULO PROFESIONAL	ESPECIALIDAD DEL PROFESORADO	CUERPO
0130. Formación y orientación laboral.	– Formación y orientación laboral.	– Catedrático de Enseñanza Secundaria. – Profesor de Enseñanza Secundaria.
0131. Empresa e iniciativa emprendedora.	– Formación y orientación laboral.	– Catedrático de Enseñanza Secundaria. – Profesor de Enseñanza Secundaria.

8.2. Titulaciones equivalentes a efectos de docencia.

CUERPOS	ESPECIALIDADES	TITULACIONES
-Catedráticos de Enseñanza Secundaria. -Profesores de Enseñanza Secundaria.	– Formación y orientación laboral.	– Diplomado en Ciencias Empresariales. – Diplomado en Relaciones Laborales. – Diplomado en Trabajo Social. – Diplomado en Educación Social. – Diplomado en Gestión y Administración Pública.
	– Organización y proyectos de sistemas energéticos.	– Ingeniero Técnico Industrial, en todas sus especialidades. – Ingeniero Técnico Aeronáutico, en todas sus especialidades. – Ingeniero Técnico de Obras Públicas, en todas sus especialidades. – Ingeniero Técnico de Telecomunicaciones, en todas sus especialidades. – Ingeniero Técnico Naval, en todas sus especialidades. – Ingeniero Técnico Agrícola, en todas sus especialidades. – Ingeniero Técnico de Minas, en todas sus especialidades. – Diplomado en Máquinas Navales.
	– Sistemas electrotécnicos y automáticos.	– Diplomado en Radioelectrónica Naval. – Ingeniero Técnico Aeronáutico, especialidad en Aeronavegación. – Ingeniero Técnico en Informática de Sistemas. – Ingeniero Técnico Industrial, especialidad en Electricidad, especialidad en Electrónica Industrial. – Ingeniero Técnico de Telecomunicaciones, en todas sus especialidades.

8.3. Titulaciones requeridas para la impartición de los módulos profesionales que conforman el título para los centros de titularidad privada, de otras Administraciones distintas a la educativa y orientaciones para la Administración Pública.

MÓDULOS PROFESIONALES	TITULACIONES
<p>0120. Sistemas eléctricos y automáticos. 0121. Equipos e instalaciones térmicas. 0124. Energías renovables y eficiencia energética. 0125. Configuración de instalaciones de climatización, calefacción y ACS. 0126. Configuración de instalaciones frigoríficas. 0127. Configuración de instalaciones de fluidos. 0128. Planificación del montaje de instalaciones. 0130. Formación y orientación laboral. 0131. Empresa e iniciativa emprendedora.</p>	<p>– Licenciado, Ingeniero, Arquitecto o el título de grado correspondiente u otros títulos equivalentes a efectos de docencia.</p>
<p>0122. Procesos de montaje de instalaciones. 0123. Representación gráfica de instalaciones. 0129. Proyecto de instalaciones térmicas y de fluidos.</p>	<p>– Licenciado, Ingeniero, Arquitecto o el título de grado correspondiente u otros títulos equivalentes a efectos de docencia. – Diplomado, Ingeniero Técnico o Arquitecto Técnico o el título de grado correspondiente u otros títulos equivalentes a efectos de docencia.</p>

9. Módulos profesionales del Ciclo Formativo de Desarrollo de Proyectos de Instalaciones Térmicas y de Fluidos que pueden ser ofertados en la modalidad a distancia

10. Convalidaciones entre módulos profesionales establecidos en el título de Técnico Superior en Desarrollo de Proyectos de Instalaciones de Fluidos, Térmicas y de Mantenimiento, al amparo de la Ley Orgánica 1/1990 y los establecidos en el título de Técnico Superior en Desarrollo de Proyectos de Instalaciones Térmicas y de Fluidos al amparo de la Ley Orgánica 2/2006

9. Módulos profesionales del Ciclo Formativo de Desarrollo de Proyectos de Instalaciones Térmicas y de Fluidos que pueden ser ofertados en la modalidad a distancia

MÓDULOS PROFESIONALES QUE PUEDEN SER OFERTADOS EN LA MODALIDAD A DISTANCIA

- 0121. Equipos e instalaciones térmicas.
- 0124. Energías renovables y eficiencia energética.
- 0128. Planificación del montaje de instalaciones.
- 0129. Proyecto de instalaciones térmicas y de fluidos.
- 0130. Formación y orientación laboral.
- 0131. Empresa e iniciativa emprendedora.

MÓDULOS PROFESIONALES QUE PUEDEN SER OFERTADOS EN LA MODALIDAD A DISTANCIA Y REQUIEREN ACTIVIDADES DE CARÁCTER PRESENCIAL

- 0123. Representación gráfica de instalaciones.
- 0125. Configuración de instalaciones de climatización, calefacción y ACS.
- 0126. Configuración de instalaciones frigoríficas.
- 0127. Configuración de instalaciones de fluidos.

10. Convalidaciones entre módulos profesionales establecidos en el título de Técnico Superior en Desarrollo de Proyectos de Instalaciones de Fluidos, Térmicas y de Mantenimiento, al amparo de la Ley Orgánica 1/1990 y los establecidos en el título de Técnico Superior en Desarrollo de Proyectos de Instalaciones Térmicas y de Fluidos al amparo de la Ley Orgánica 2/2006

MÓDULOS PROFESIONALES DEL CICLO FORMATIVO (LOGSE 1/1990): DESARROLLO DE PROYECTOS DE INSTALACIONES DE FLUIDOS, TÉRMICAS Y DE MANUTENCIÓN	MÓDULOS PROFESIONALES DEL CICLO FORMATIVO (LOE 2/2006): DESARROLLO DE PROYECTOS DE INSTALACIONES TÉRMICAS Y DE FLUIDOS
Instalaciones de fluidos. Instalaciones de procesos térmicos.	0121. Equipos e instalaciones térmicas.
Procesos y gestión de montaje de instalaciones.	0128. Planificación del montaje de instalaciones.
Sistemas automáticos en las instalaciones.	0120. Sistemas eléctricos y automáticos.
Representación gráfica en instalaciones.	0123. Representación gráfica de instalaciones.
Proyectos de instalaciones térmicas y de fluidos.	0127. Configuración de instalaciones de fluidos. 0125. Configuración de instalaciones de climatización, calefacción y ACS. 0126. Configuración de instalaciones frigoríficas. 0124. Energías renovables y eficiencia energética.
Técnicas de montaje de instalaciones.	0122. Procesos de montaje de instalaciones.
Formación en centro de trabajo.	0132. Formación en centros de trabajo.

11. Correspondencia de las unidades de competencia acreditadas de acuerdo a lo establecido en el artículo 8 de la Ley Orgánica 5/2002, de 19 de junio, con los módulos profesionales para su convalidación

12. Correspondencia de los módulos profesionales con las unidades de competencia para su acreditación

11. Correspondencia de las unidades de competencia acreditadas de acuerdo a lo establecido en el artículo 8 de la Ley Orgánica 5/2002, de 19 de junio, con los módulos profesionales para su convalidación

UNIDADES DE COMPETENCIA ACREDITADAS	MÓDULOS PROFESIONALES CONVALIDABLES
UC1160_3: Determinar las características de instalaciones caloríficas. UC1164_3: Determinar las características de instalaciones de climatización. UC1165_3: Determinar las características de instalaciones de ventilación-extracción.	0121. Equipos e instalaciones térmicas. 0124. Energías renovables y eficiencia energética. 0125. Configuración de instalaciones de climatización, calefacción y ACS.
UC1167_3: Determinar las características de instalaciones frigoríficas.	0126. Configuración de instalaciones frigoríficas.
UC1278_3: Determinar las características de las redes y sistemas de distribución de fluidos.	0127. Configuración de instalaciones de fluidos.
UC1161_3: Determinar las características de instalaciones eléctricas auxiliares de instalaciones térmicas.	0120. Sistemas eléctricos y automáticos.
UC1279_3: Determinar las características de instalaciones eléctricas auxiliares de redes y sistemas de distribución de fluidos.	0120. Sistemas eléctricos y automáticos.
UC1162_3: Desarrollar planos de instalaciones térmicas.	0123. Representación gráfica de instalaciones.
UC1280_3: Desarrollar planos de redes y sistemas de distribución de fluidos.	0123. Representación gráfica de instalaciones.

UNIDADES DE COMPETENCIA ACREDITADAS	MÓDULOS PROFESIONALES CONVALIDABLES
UC1163_3: Planificar y especificar el montaje, pruebas y protocolos de instalaciones caloríficas.	0128. Planificación del montaje de instalaciones.
UC1166_3: Planificar y especificar el montaje, pruebas y protocolos de instalaciones de climatización y ventilación-extracción.	0128. Planificación del montaje de instalaciones.
UC1168_3: Planificar y especificar el montaje, pruebas y protocolos de las instalaciones frigoríficas.	0128. Planificación del montaje de instalaciones.
UC1281_3: Planificar y especificar el montaje, pruebas y protocolos de redes y sistemas de distribución de fluidos.	0128. Planificación del montaje de instalaciones.

12. Correspondencia de los módulos profesionales con las unidades de competencia para su acreditación

MÓDULOS PROFESIONALES SUPERADOS	UNIDADES DE COMPETENCIA ACREDITABLES
0121. Equipos e instalaciones térmicas. 0124. Energías renovables y eficiencia energética. 0125. Configuración de instalaciones de climatización, calefacción y ACS.	UC1160_3: Determinar las características de instalaciones caloríficas. UC1164_3: Determinar las características de instalaciones de climatización. UC1165_3: Determinar las características de instalaciones de ventilación-extracción.
0126. Configuración de instalaciones frigoríficas.	UC1167_3: Determinar las características de instalaciones frigoríficas.
0127. Configuración de instalaciones de fluidos.	UC1278_3: Determinar las características de las redes y sistemas de distribución de fluidos.
0120. Sistemas eléctricos y automáticos.	UC1161_3: Determinar las características de instalaciones eléctricas auxiliares de instalaciones térmicas. UC1279_3: Determinar las características de instalaciones eléctricas auxiliares de redes y sistemas de distribución de fluidos.
0123. Representación gráfica de instalaciones.	UC1162_3: Desarrollar planos de instalaciones térmicas. UC1280_3: Desarrollar planos de redes y sistemas de distribución de fluidos.
0128. Planificación del montaje de instalaciones.	UC1163_3: Planificar y especificar el montaje, pruebas y protocolos de instalaciones caloríficas. UC1166_3: Planificar y especificar el montaje, pruebas y protocolos de instalaciones de climatización y ventilación-extracción. UC1168_3: Planificar y especificar el montaje, pruebas y protocolos de las instalaciones frigoríficas. UC1281_3: Planificar y especificar el montaje, pruebas y protocolos de redes y sistemas de distribución de fluidos.

13. Titulaciones equivalentes

14. Acceso a otros estudios

15. Referencias legislativas

13. Titulaciones equivalentes

1. El título de Técnico Superior en Desarrollo de Proyectos de Instalaciones de Fluidos, Térmicas y de Mantenimiento, establecido por el Real Decreto 2042/1995, de 22 de diciembre, tendrá los mismos efectos profesionales y académicos que el título de Técnico Superior en Desarrollo de Proyectos de Instalaciones Térmicas y de Fluidos establecido en el Real Decreto 219/2008, de 15 de febrero.

2. La formación establecida en el Real Decreto 219/2008, de 15 de febrero, en el módulo profesional de Formación y orientación laboral capacita para llevar a cabo responsabilidades profesionales equivalentes a las que precisan las actividades de nivel básico en prevención de riesgos laborales, establecidas en el Real Decreto 39/1997 de 17 de enero por el que se aprueba el Reglamento de los Servicios de Prevención, siempre que tenga, al menos, 45 horas lectivas.

14. Acceso a otros estudios

1. El título de Técnico Superior en Desarrollo de Proyectos de Instalaciones Térmicas y de Fluidos permite el acceso directo para cursar cualquier otro ciclo formativo de grado superior, en las condiciones de admisión que se establezcan.

2. El título de Técnico Superior en Desarrollo de Proyectos de Instalaciones Térmicas y de Fluidos permite el acceso directo a las enseñanzas conducentes a los títulos universitarios de grado en las condiciones de admisión que se establezcan.

3. El Gobierno, oído el Consejo de Universidades, regulará, en norma específica, el reconocimiento de créditos entre los títulos de técnico superior de la formación profesional y las enseñanzas universitarias de grado. A efectos de facilitar el régimen de convalidaciones, se han asignado 120 créditos ECTS en las enseñanzas mínimas establecidas en el Real Decreto 219/2008, de 15 de febrero, entre los módulos profesionales de este ciclo formativo.

15. Referencias legislativas

Referente a la Ley Orgánica de las Cualificaciones y de la Formación Profesional (LOCyFP).

- LEY ORGÁNICA 5/2002, de 19 de junio, de las Cualificaciones y de la Formación Profesional (BOE de 20 de junio de 2002).
- REAL DECRETO 1128/2003, de 5 de septiembre, por el que se regula el Catálogo Nacional de Cualificaciones Profesionales (BOE de 17 de septiembre de 2003).
- REAL DECRETO 1416/2005, de 25 de noviembre, por el que se modifica el Real Decreto 1128/2003, de 5 de septiembre, por el que se regula el Catálogo Nacional de las Cualificaciones Profesionales (BOE 3 de diciembre de 2005).
- REAL DECRETO 182/2008, de 8 de febrero, por el que se complementa el Catálogo Nacional de Cualificaciones Profesionales, mediante el establecimiento de doce cualificaciones profesionales de la familia profesional instalación y mantenimiento. (BOE de 22 de febrero 2008). Anexo CCCLXX. Desarrollo de proyectos de instalaciones caloríficas IMA370_3.
- REAL DECRETO 182/2008, de 8 de febrero, por el que se complementa el Catálogo Nacional de Cualificaciones Profesionales, mediante el establecimiento de doce cualificaciones profesionales de la familia profesional instalación y mantenimiento. (BOE de 22 de febrero 2008). Anexo CCCLXXI. Desarrollo de proyectos de instalaciones de climatización y ventilación-extracción IMA371_3.
- REAL DECRETO 182/2008, de 8 de febrero, por el que se complementa el Catálogo Nacional de Cualificaciones Profesionales, mediante el establecimiento de doce cualificaciones profesionales de la familia profesional instalación y mantenimiento. (BOE de 22 de febrero 2008). Anexo CCCLXXII. Desarrollo de proyectos de instalaciones frigoríficas IMA372_3.
- REAL DECRETO 182/2008, de 8 de febrero, por el que se complementa el Catálogo Nacional de Cualificaciones Profesionales, mediante el establecimiento de doce cualificaciones profesionales de la familia profesional instalación y mantenimiento. (BOE de 22 de febrero 2008). Anexo CCCLXXIII. Desarrollo de proyectos de redes y sistemas de distribución de fluidos IMA373_3.

Referente a la Ley Orgánica de Educación (LOE).

- LEY ORGÁNICA 2/2006, de 3 de mayo, de Educación (BOE de 4 de mayo de 2006).
- REAL DECRETO 806/2006, de 30 de junio, por el que se establece el calendario de aplicación de la nueva ordenación del sistema educativo, establecida por la Ley Orgánica 2/2006, de 3 de mayo, de Educación (BOE de 14 de julio de 2006).
- REAL DECRETO 1538/2006, de 15 de diciembre, por el que se establece la ordenación general de la formación profesional del sistema educativo (BOE de 3 de enero de 2007).
- REAL DECRETO 219/2008, de 15 de febrero, por el que se establece el título de Técnico Superior en Desarrollo de Proyectos de Instalaciones Térmicas y de Fluidos y se fijan sus enseñanzas mínimas. (BOE 4 marzo 2008).

Referente a la Ley de Educación de Andalucía (LEA).

- LEY 17/2007, de 10 de diciembre, de Educación de Andalucía (BOJA de 26 de diciembre de 2007).
- DECRETO 436/2008, de 2 de septiembre, por el que se establecen la ordenación y las enseñanzas de la Formación Profesional del sistema educativo en Andalucía.

Otra normativa relacionada.

- ORDEN de 14 de mayo de 2007 por la que se desarrolla el procedimiento de admisión del alumnado en la oferta completa y parcial de los ciclos formativos de formación profesional sostenidos con fondos públicos en los centros docentes de la Comunidad Autónoma de Andalucía (BOJA de 31 de mayo de 2007).
- ORDEN de 23 de abril de 2008, por la que se regulan las pruebas de acceso a los ciclos formativos de Formación Profesional y el curso de preparación de las mismas (BOJA de 7 de mayo de 2008).

16. Glosario de términos

16. Glosario de términos

A

<i>Ámbito profesional</i>	Espacio profesional en el que el poseedor de la cualificación profesional o título de formación profesional podrá desarrollar su actividad laboral.
---------------------------	---

C

<i>Campo de observación</i>	Es el conjunto de procesos/subprocesos más el de funciones/subfunciones identificados en un sector/subsector productivo y que son característicos del mismo. Recoge el conjunto de actividades productivas o de servicios.
<i>Capacidades</i>	Expresión de los resultados esperados de las personas en situación de aprendizaje al finalizar el módulo formativo.
<i>Catálogo Nacional de Cualificaciones Profesionales (CNCP)</i>	Es el instrumento del Sistema Nacional de la Cualificaciones y Formación Profesional que ordena las cualificaciones profesionales susceptibles de reconocimiento y acreditación.
<i>Ciclos formativos de formación profesional</i>	Enseñanzas propias de la formación profesional inicial que conducen a la obtención de Títulos de Técnico y Técnico superior.
<i>Competencia general</i>	Funciones profesionales más significativas del título, tomando como referente el conjunto de las cualificaciones y, en su caso, las unidades de competencia.
<i>Competencias personales</i>	Son las que están relacionadas con la empleabilidad y deben responder a las competencias que permitan encontrar, mantener y cambiar de empleo, además, deben aportar polivalencia funcional y técnica. Se pueden clasificar en varios tipos: <ul style="list-style-type: none"> - Las aplicables a varios sectores (de base o comunes). - Las que utilizan el mismo proceso tecnológico y solo se diferencian en el campo de observación. - Las relacionadas con el liderazgo, el trabajo en equipo, la gestión del cambio, la iniciativa, la cultura empresarial, la identificación y resolución de problemas, la creatividad, etc.

<i>Competencias profesionales</i>	Son las que se corresponde con las etapas relevantes del subproceso tecnológico y se indican las principales subfunciones de cada etapa y su campo de aplicación en el sector de que se trate.
<i>Competencias sociales</i>	Son las relacionadas con la cohesión social y deben responder a las competencias que favorezcan el buen funcionamiento de la sociedad. Se trata de los valores que deben poseer las personas referidas a sus relaciones y que facilitan la vida en lo común y en lo profesional. Están relacionadas con la responsabilidad, la tolerancia, el respeto, la sinceridad y, en general, valores relacionados con la ciudadanía democrática.
<i>Contexto profesional</i>	Describe con carácter orientador los medios de producción, productos y resultados del trabajo, información utilizada o generada y cuantos elementos de naturaleza análoga se consideren necesarios para enmarcar la realización profesional.
<i>Contraste externo</i>	Fase en la elaboración de las cualificaciones profesionales que se realiza para validar la cualificación completa; en ella intervienen Agentes Sociales, Organismos y Asociaciones Profesionales.
<i>Criterio de realización</i>	Expresa el nivel aceptable de la realización profesional que satisface los objetivos de las organizaciones productivas y constituye un guía para la evaluación de la competencia profesional.
<i>Cualificación profesional</i>	Conjunto de competencias profesionales con significación para el empleo.

E

<i>Empleabilidad</i>	Conjunto global de competencias de los trabajadores que les permitan encontrar, mantener y cambiar de empleo y se mantienen a lo largo de toda su vida profesional.
<i>Entorno profesional</i>	Conjunto de elementos que ayudan con carácter orientador a definir el marco socio-laboral de posible actuación para el poseedor de la cualificación.

F

<i>Familia profesional</i>	Cada una de las 26 secciones en las que se estructuran los títulos y el Catálogo Nacional de Cualificaciones Profesionales, clasificadas atendiendo a criterios de afinidad de la competencia profesional.
<i>Fase del proceso productivo</i>	Cada una de las etapas sucesivas que integran el proceso tecnológico de un sistema de producción industrial o de prestación de un servicio.
<i>Figura profesional</i>	Es la concreción del área profesional seleccionada del campo de observación y que es susceptible de constituir el núcleo de profesionalidad de un título de formación profesional.

Formación asociada al título Se estructura en módulos profesionales que toman como referencia las unidades de competencia de las cualificaciones profesionales y constituyen el agregado mínimo para establecer la formación conducente al mismo.

Función/subfunción Es un conjunto homogéneo de actividades productivas o de servicios dirigida a la consecución de un objetivo de producción o la prestación de un servicio. Se corresponde con cada fase esencial de las actividades de la “empresa tipo”.

I

IACP El Instituto Andaluz de Cualificaciones Profesionales, tiene establecidas sus funciones en el Decreto 1/2003, de 7 de enero y su misión es la de establecer un Sistema de Cualificaciones Profesionales en Andalucía, que integre la Formación Profesional Reglada, Ocupacional y Continua, con criterios de calidad y compromiso de mejora continua.

INCUAL El Instituto Nacional de las Cualificaciones (INCUAL) fue creado por el Real Decreto 375/1999, de 5 de marzo. Es el instrumento técnico, dotado de capacidad e independencia de criterios, que apoya al Consejo General de Formación Profesional para alcanzar los objetivos del Sistema Nacional de Cualificaciones y Formación Profesional. La Ley Orgánica 5/2002, de las Cualificaciones y de la Formación Profesional, atribuye al INCUAL la responsabilidad de definir, elaborar y mantener actualizado el Catálogo Nacional de las Cualificaciones Profesionales y el correspondiente Catálogo Modular de Formación Profesional.

M

Módulo formativo En el Sistema Nacional de Cualificaciones y Formación Profesional, bloque coherente de formación asociado a cada una de las unidades de competencia que configuran la Cualificación.
En el subsistema de Formación Profesional para el Empleo, bloque coherente de formación asociado a cada una de las unidades de competencia que configuran la cualificación profesional acreditada mediante el certificado de profesionalidad.

Módulo profesional En el Subsistema de Formación Profesional Inicial, bloque coherente de formación en los que se organiza un ciclo formativo. Los Módulos Profesionales estarán constituidos por áreas de conocimiento teórico-prácticas, en función de las competencias profesionales, personales y sociales. Estos módulos profesionales, según su naturaleza, estarán asociados, o no, a unidades de competencia del Catálogo Nacional de Cualificaciones Profesionales.

Módulos profesionales asociados a unidades de competencia

Recogen la formación asociada a las realizaciones profesionales descritas en las unidades de competencia, y seleccionadas en el perfil profesional. Responden a la profesionalidad del título de formación profesional y su función fundamental es determinar la formación necesaria para que el alumnado adquiera la especialización y polivalencia profesional requeridas en el empleo. Además, incluirán la formación relacionada con las áreas prioritarias y competencias clave en su dimensión práctica.

Módulos profesionales no asociados a unidades de competencia

Recogen la formación asociada a ciertas competencias profesionales, de carácter transversal al conjunto de cualificaciones profesionales, y unidades de competencia seleccionadas en el perfil profesional; son necesarios para completar la competencia, y su función fundamental es responder a la polivalencia y futuras especializaciones, recursos imprescindibles de los titulados de formación profesional para ser más eficaces y eficientes ante las actuales exigencias de empleabilidad. Los tipos más característicos de estos módulos profesionales son:

- Módulos profesionales soporte.
- Módulo profesional de proyecto.
- Módulo profesional de FCT.

N

Nivel de cualificación

Atiende a la competencia profesional requerida por las actividades productivas con arreglo a criterios de conocimiento, iniciativa, autonomía, responsabilidad y complejidad de la actividad a desarrollar. Según el RD 1128/2003, Anexo II, existen cinco niveles de cualificación, siendo el 1 el correspondiente a actividades de trabajo relativamente simples y el 5 el que se asigna a tareas de gran complejidad, autonomía, responsabilidad, etc.

O

Ocupación

Término genérico utilizado para un conjunto de puestos, roles o situaciones de trabajo que tienen afinidad en la competencia.

P

Perfil profesional

Es la descripción de la competencia general, la formulación de las competencias profesionales, personales y sociales y la inclusión de un conjunto de cualificaciones profesionales y unidades de competencia del CNCP. Se complementa con datos de carácter orientador, relacionados con el entorno profesional, las relaciones funcionales, las ocupaciones tipo, así como por la perspectiva del sector.

Proceso/Subproceso

Es el conjunto de actividades ligadas entre sí que hay que realizar para obtener un producto o prestar un servicio, utilizando una tecnología o unas "formas de hacer" características del sector donde se ubica la actividad profesional.

Proceso tecnológico Es el conjunto de fases sucesivas de un sistema de producción industrial o de prestación de servicios que muestran las relaciones entre las diferentes partes del conjunto. Se representa, preferentemente, por medio de un diagrama de flujo.

R

Realización profesional Elemento de la competencia que establece el comportamiento esperado de la persona, en forma de consecuencias o resultados de las actividades que realiza.

S

Sector productivo Actividad económico-productivas en las que se ubican los títulos de formación profesional y las cualificaciones profesionales.

T

Títulos de formación profesional Es el instrumento para acreditar las cualificaciones y competencias propias de cada uno de ellos y asegurar un nivel de formación, incluyendo competencias profesionales, personales y sociales para favorecer la competitividad, la empleabilidad y la cohesión social. (RD 1538/2006).

U

Unidad de competencia Agregado mínimo de competencias profesionales, susceptibles de reconocimiento y acreditación parcial.