

**CONSEJERÍA DE EMPLEO, EMPRESA Y COMERCIO**



**JUNTA DE ANDALUCÍA**

**Estadística de siniestralidad laboral  
Enfermedades Profesionales**

**Avance Informe  
Anual 2016**

**SINIESTRALIDAD LABORAL EN  
ANDALUCÍA  
ENFERMEDADES PROFESIONALES  
AVANCE INFORME ANUAL 2016**

**DIRECCIÓN GENERAL DE RELACIONES LABORALES Y SEGURIDAD Y SALUD LABORAL**



# ÍNDICE

---

|  |           |
|--|-----------|
| <u>1. NÚMERO DE PARTES COMUNICADOS DISTRIBUIDOS POR PROVINCIAS Y SEXO CON BAJA Y SIN BAJA.....</u>                                     | <u>2</u>  |
| <u>2. NÚMERO DE PARTES COMUNICADOS DISTRIBUIDOS POR EDADES Y SEXO CON BAJA Y SIN BAJA.....</u>   | <u>3</u>  |
| <u>3. NÚMERO DE PARTES COMUNICADOS DISTRIBUIDOS POR PROVINCIA, EDADES Y SEXO.....</u>  | <u>3</u>  |
| <u>4. NÚMERO DE PARTES COMUNICADOS DISTRIBUIDOS POR GRUPO DE ENFERMEDAD Y SEXO.....</u>  | <u>5</u>  |
| <u>5. NÚMERO DE PARTES COMUNICADOS DISTRIBUIDOS POR GRUPO DE ENFERMEDAD Y SEXO CON BAJA Y SIN BAJA.....</u>                            | <u>6</u>  |
| <u>6. NÚMERO DE PARTES COMUNICADOS DISTRIBUIDOS POR GRUPO DE ENFERMEDAD Y PROVINCIA CON BAJA Y SIN BAJA.....</u>                       | <u>7</u>  |
| <u>7. NÚMERO DE PARTES COMUNICADOS DISTRIBUIDOS POR CNAE Y SEXO.....</u>   | <u>8</u>  |
| <u>8. NÚMERO DE PARTES COMUNICADOS CON BAJA DISTRIBUIDOS POR CNAE Y SEXO.....</u>  | <u>9</u>  |
| <u>9. NÚMERO DE PARTES COMUNICADOS SIN BAJA DISTRIBUIDOS POR CNAE Y SEXO.....</u>  | <u>10</u> |
| <u>10. NÚMERO DE PARTES COMUNICADOS DISTRIBUIDOS POR DIAGNÓSTICO Y GRUPO DE ENFERMEDAD.....</u>  | <u>11</u> |
| <u>11. NÚMERO DE PARTES CERRADOS CON BAJA DISTRIBUIDOS POR PROVINCIA Y GRUPO DE ENFERMEDAD.....</u>                                    | <u>12</u> |
| <u>12. EMPRESAS CON ALTA SINIESTRALIDAD DISTRIBUIDAS POR CNAE, GRUPO Y CÓDIGO DE ENFERMEDAD PROFESIONAL. ENERO-DICIEMBRE 2016.....</u> | <u>13</u> |

## 1. NÚMERO DE PARTES COMUNICADOS DISTRIBUIDOS POR PROVINCIAS Y SEXO CON BAJA Y SIN BAJA

| Provincia    | Con Baja   |            |            | Sin Baja   |            |            | Totales    |            |            |
|--------------|------------|------------|------------|------------|------------|------------|------------|------------|------------|
|              | Hombres    | Mujeres    | Total      | Hombres    | Mujeres    | Total      | Hombres    | Mujeres    | Total      |
| Almería      | 8          | 21         | 29         | 15         | 12         | 27         | 23         | 33         | 56         |
| Cádiz        | 82         | 116        | 198        | 50         | 21         | 71         | 132        | 137        | 269        |
| Córdoba      | 22         | 15         | 37         | 16         | 2          | 18         | 38         | 17         | 55         |
| Granada      | 10         | 23         | 33         | 16         | 17         | 33         | 26         | 40         | 66         |
| Huelva       | 11         | 5          | 16         | 14         | 9          | 23         | 25         | 14         | 39         |
| Jaén         | 11         | 11         | 22         | 7          | 2          | 9          | 18         | 13         | 31         |
| Málaga       | 36         | 55         | 91         | 41         | 27         | 68         | 77         | 82         | 159        |
| Sevilla      | 62         | 53         | 115        | 42         | 20         | 62         | 104        | 73         | 177        |
| <b>Total</b> | <b>242</b> | <b>299</b> | <b>541</b> | <b>201</b> | <b>110</b> | <b>311</b> | <b>443</b> | <b>409</b> | <b>852</b> |

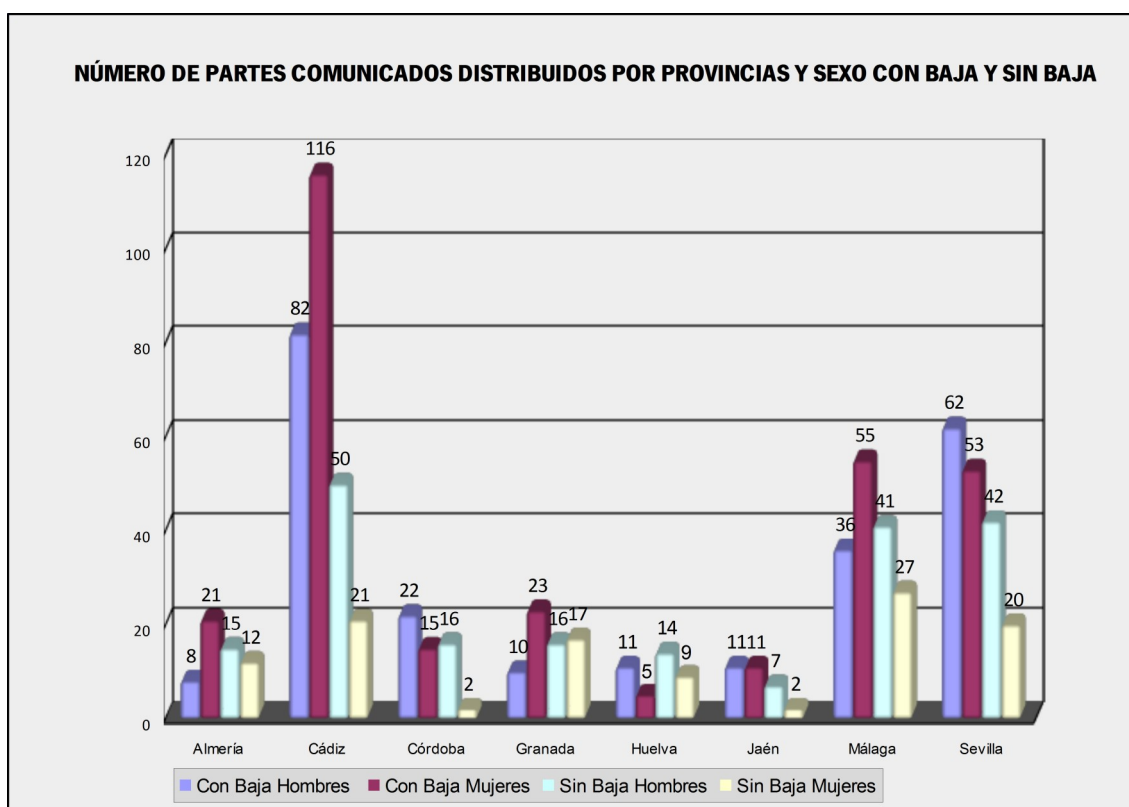

## 2. NÚMERO DE PARTES COMUNICADOS DISTRIBUIDOS POR EDADES Y SEXO CON BAJA Y SIN BAJA

| Edades       | Con baja   |            |            | Sin baja   |            |            | Totales    |            |            |
|--------------|------------|------------|------------|------------|------------|------------|------------|------------|------------|
|              | Hombres    | Mujeres    | Total      | Hombres    | Mujeres    | Total      | Hombres    | Mujeres    | Total      |
| < 20         |            |            |            |            |            |            |            |            |            |
| 20 a 24      | 6          | 4          | 10         | 3          | 2          | 5          | 9          | 6          | 15         |
| 25 a 29      | 4          | 20         | 24         | 7          | 11         | 18         | 11         | 31         | 42         |
| 30 a 34      | 21         | 46         | 67         | 23         | 11         | 34         | 44         | 57         | 101        |
| 35 a 39      | 38         | 44         | 82         | 35         | 24         | 59         | 73         | 68         | 141        |
| 40 a 44      | 43         | 51         | 94         | 38         | 18         | 56         | 81         | 69         | 150        |
| 45 a 49      | 46         | 37         | 83         | 42         | 15         | 57         | 88         | 52         | 140        |
| 50 a 54      | 39         | 53         | 92         | 24         | 15         | 39         | 63         | 68         | 131        |
| 55 a 59      | 35         | 29         | 64         | 24         | 10         | 34         | 59         | 39         | 98         |
| 60 a 64      | 10         | 15         | 25         | 5          | 4          | 9          | 15         | 19         | 34         |
| = > 65       |            |            |            |            |            |            |            |            |            |
| <b>TOTAL</b> | <b>242</b> | <b>299</b> | <b>541</b> | <b>201</b> | <b>110</b> | <b>311</b> | <b>443</b> | <b>409</b> | <b>852</b> |

## 3. NÚMERO DE PARTES COMUNICADOS DISTRIBUIDOS POR PROVINCIA, EDADES Y SEXO.

| Edades       | Almería   |           | Cádiz      |            | Córdoba   |           | Granada   |           | Huelva    |           | Jaén      |           | Málaga    |           | Sevilla    |           | Total      |
|--------------|-----------|-----------|------------|------------|-----------|-----------|-----------|-----------|-----------|-----------|-----------|-----------|-----------|-----------|------------|-----------|------------|
|              | H         | M         | H          | M          | H         | M         | H         | M         | H         | M         | H         | M         | H         | M         |            |           |            |
| < 20         |           |           |            |            |           |           |           |           |           |           |           |           |           |           |            |           |            |
| 20 a 24      |           | 1         | 5          |            | 1         | 1         |           | 3         |           |           |           |           |           | 1         | 3          |           | 15         |
| 25 a 29      |           | 2         | 1          | 4          |           | 3         |           | 4         | 1         |           | 1         |           | 5         | 7         | 3          | 11        | 42         |
| 30 a 34      | 3         | 3         | 7          | 23         | 4         | 2         | 4         | 6         | 2         | 1         | 2         | 2         | 6         | 9         | 16         | 11        | 101        |
| 35 a 39      | 7         | 5         | 12         | 19         | 8         | 1         | 6         | 13        | 4         | 1         | 3         | 2         | 13        | 11        | 20         | 16        | 141        |
| 40 a 44      | 6         | 6         | 27         | 26         | 3         | 4         | 4         | 4         | 6         |           |           | 2         | 18        | 20        | 17         | 7         | 150        |
| 45 a 49      | 5         | 2         | 26         | 24         | 6         | 2         | 7         |           | 4         | 3         | 3         | 2         | 16        | 9         | 21         | 10        | 140        |
| 50 a 54      |           | 11        | 27         | 27         | 8         | 2         | 4         | 1         | 3         | 6         | 5         |           | 6         | 13        | 10         | 8         | 131        |
| 55 a 59      | 2         | 2         | 19         | 11         | 7         |           | 1         | 6         | 3         | 3         | 2         | 3         | 13        | 8         | 12         | 6         | 98         |
| 60 a 64      |           | 1         | 8          | 3          | 1         | 2         |           | 3         | 2         |           | 2         | 2         |           | 4         | 2          | 4         | 34         |
| = > 65       |           |           |            |            |           |           |           |           |           |           |           |           |           |           |            |           |            |
| <b>Total</b> | <b>23</b> | <b>33</b> | <b>132</b> | <b>137</b> | <b>38</b> | <b>17</b> | <b>26</b> | <b>40</b> | <b>25</b> | <b>14</b> | <b>18</b> | <b>13</b> | <b>77</b> | <b>82</b> | <b>104</b> | <b>73</b> | <b>852</b> |

**NÚMERO DE PARTES COMUNICADOS DISTRIBUIDOS POR EDADES Y SEXO**

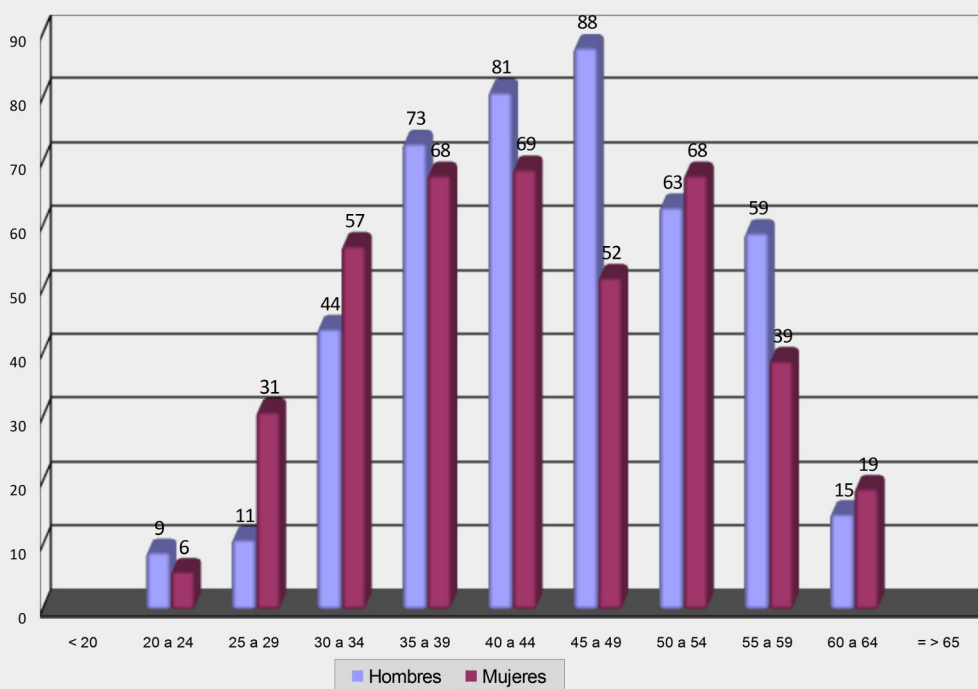

**NÚMERO DE PARTES COMUNICADOS DISTRIBUIDOS POR EDADES, SEXO CON BAJA Y SIN BAJA**

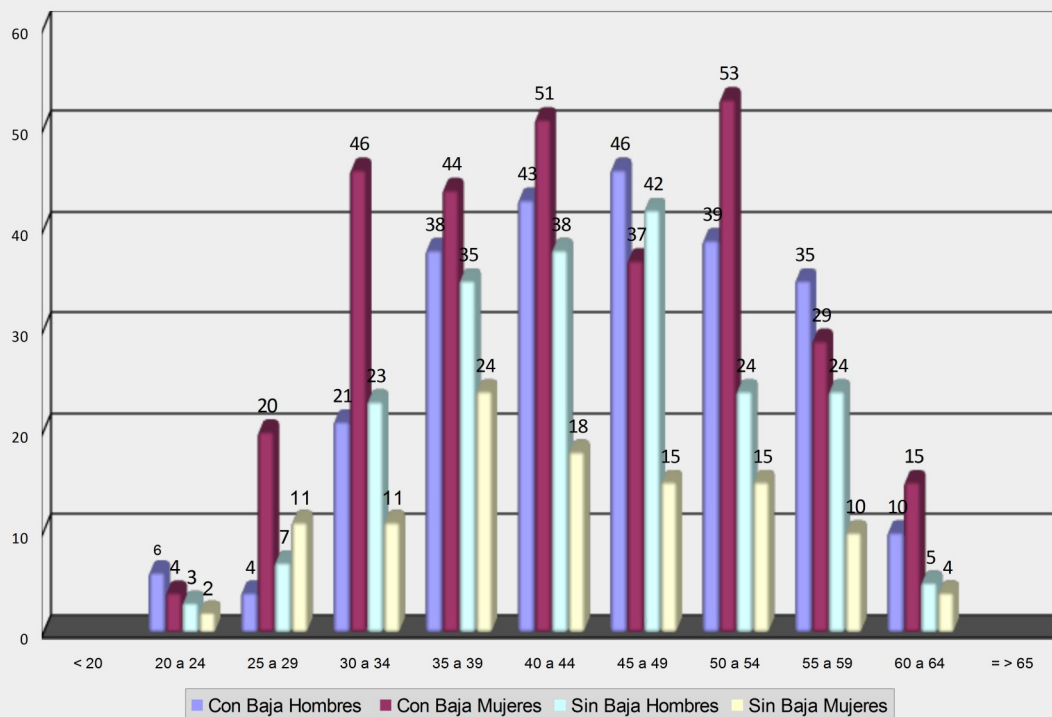

#### 4. NÚMERO DE PARTES COMUNICADOS DISTRIBUIDOS POR GRUPO DE ENFERMEDAD Y SEXO

| Sexo           | Grupo 1   | Grupo 2    | Grupo 3   | Grupo 4   | Grupo 5   | Grupo 6  | Total      |
|----------------|-----------|------------|-----------|-----------|-----------|----------|------------|
| <b>Hombres</b> | <b>23</b> | <b>321</b> | <b>19</b> | <b>42</b> | <b>35</b> | <b>3</b> | <b>443</b> |
| <b>Mujeres</b> | <b>17</b> | <b>311</b> | <b>44</b> | <b>7</b>  | <b>30</b> |          | <b>409</b> |
| <b>Total</b>   | <b>40</b> | <b>632</b> | <b>63</b> | <b>49</b> | <b>65</b> | <b>3</b> | <b>852</b> |

Grupo 1: Enfermedades profesionales causadas por agentes químicos

Grupo 2: Enfermedades profesionales causadas por agentes físicos

Grupo 3: Enfermedades profesionales causadas por agentes biológicos

Grupo 4: Enfermedades profesionales causadas por inhalación de sustancias y agentes no comprendidos en otros apartados

Grupo 5: Enfermedades profesionales de la piel causadas por sustancias y agentes no comprendidos en los otros apartados

Grupo 6: Enfermedades profesionales por agentes cancerígenos

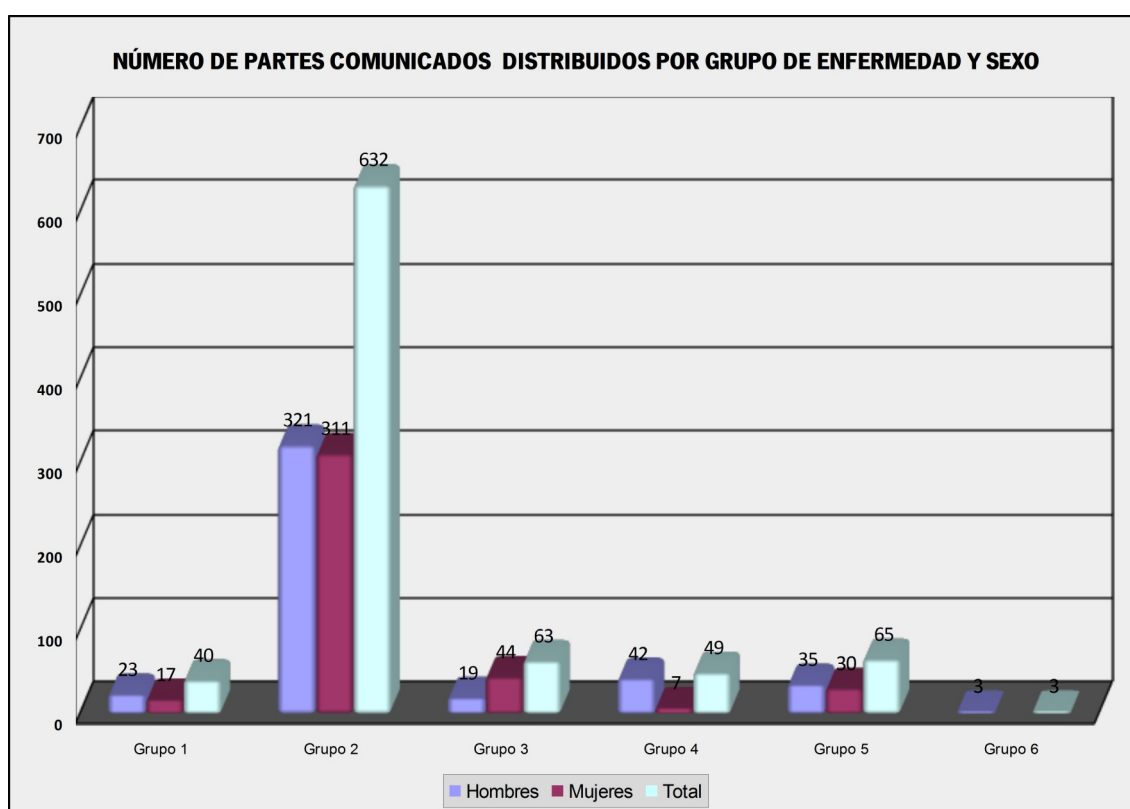

## 5. NÚMERO DE PARTES COMUNICADOS DISTRIBUIDOS POR GRUPO DE ENFERMEDAD Y SEXO CON BAJA Y SIN BAJA

| Sexo           | Grupos de Enfermedad    |     |    |    |    |   |       |                         |     |    |    |    |   |       |
|----------------|-------------------------|-----|----|----|----|---|-------|-------------------------|-----|----|----|----|---|-------|
|                | 1                       | 2   | 3  | 4  | 5  | 6 | Total | 1                       | 2   | 3  | 4  | 5  | 6 | Total |
| <b>Hombres</b> | 13                      | 178 | 12 | 14 | 23 | 2 | 242   | 10                      | 143 | 7  | 28 | 12 | 1 | 201   |
| <b>Mujeres</b> | 14                      | 228 | 34 | 5  | 18 |   | 299   | 3                       | 83  | 10 | 2  | 12 |   | 110   |
| <b>Total</b>   | 27                      | 406 | 46 | 19 | 41 | 2 | 541   | 13                      | 226 | 17 | 30 | 24 | 1 | 311   |
|                | <b>CON BAJA LABORAL</b> |     |    |    |    |   |       | <b>SIN BAJA LABORAL</b> |     |    |    |    |   |       |

Grupo 1: Enfermedades profesionales causadas por agentes químicos

Grupo 2: Enfermedades profesionales causadas por agentes físicos

Grupo 3: Enfermedades profesionales causadas por agentes biológicos

Grupo 4: Enfermedades profesionales causadas por inhalación de sustancias y agentes no comprendidos en otros apartados

Grupo 5: Enfermedades profesionales de la piel causadas por sustancias y agentes no comprendidos en los otros apartados

Grupo 6: Enfermedades profesionales por agentes cancerígenos

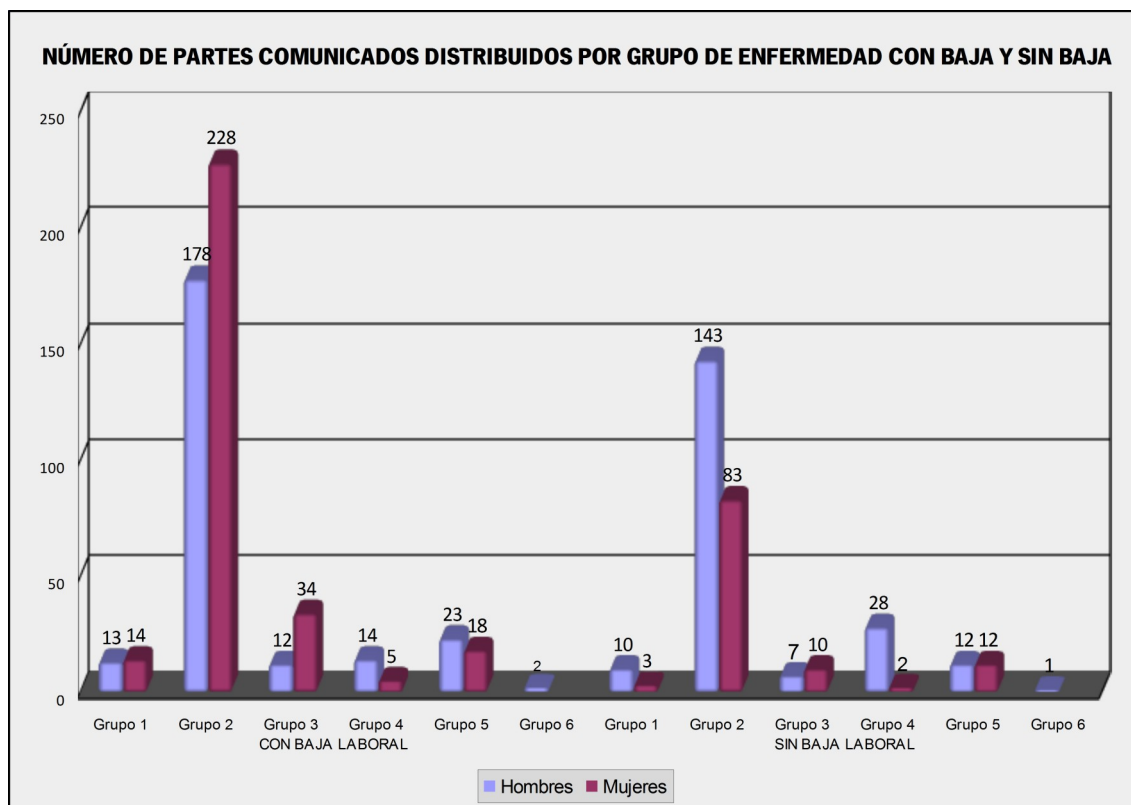



## 6. NÚMERO DE PARTES COMUNICADOS DISTRIBUIDOS POR GRUPO DE ENFERMEDAD Y PROVINCIA CON BAJA Y SIN BAJA

| Provincia        | Con Baja             |            |           |           |           |          |            | Sin Baja             |            |           |           |           |          |            | Total      |
|------------------|----------------------|------------|-----------|-----------|-----------|----------|------------|----------------------|------------|-----------|-----------|-----------|----------|------------|------------|
|                  | Grupos de enfermedad |            |           |           |           |          |            | Grupos de enfermedad |            |           |           |           |          |            |            |
|                  | 1                    | 2          | 3         | 4         | 5         | 6        | Total      | 1                    | 2          | 3         | 4         | 5         | 6        | Total      |            |
| Almería          |                      | 27         |           | 1         | 1         |          | 29         | 1                    | 20         | 1         | 4         | 1         |          | 27         | 56         |
| Cádiz            | 6                    | 141        | 24        | 5         | 21        | 1        | 198        | 5                    | 48         |           | 8         | 10        |          | 71         | 269        |
| Córdoba          | 3                    | 26         | 4         | 1         | 3         |          | 37         |                      | 10         | 1         | 5         | 2         |          | 18         | 55         |
| Granada          |                      | 28         | 1         | 1         | 3         |          | 33         | 2                    | 22         | 2         | 2         | 4         | 1        | 33         | 66         |
| Huelva           |                      | 12         | 1         | 2         | 1         |          | 16         |                      | 18         |           | 5         |           |          | 23         | 39         |
| Jaén             | 1                    | 7          | 11        | 3         |           |          | 22         | 2                    | 4          | 2         | 1         |           |          | 9          | 31         |
| Málaga           | 6                    | 77         | 2         |           | 6         |          | 91         |                      | 54         | 8         | 1         | 5         |          | 68         | 159        |
| Sevilla          | 11                   | 88         | 3         | 6         | 6         | 1        | 115        | 3                    | 50         | 3         | 4         | 2         |          | 62         | 177        |
| <b>Andalucía</b> | <b>27</b>            | <b>406</b> | <b>46</b> | <b>19</b> | <b>41</b> | <b>2</b> | <b>541</b> | <b>13</b>            | <b>226</b> | <b>17</b> | <b>30</b> | <b>24</b> | <b>1</b> | <b>311</b> | <b>852</b> |

Grupo 1: Enfermedades profesionales causadas por agentes químicos

Grupo 2: Enfermedades profesionales causadas por agentes físicos

Grupo 3: Enfermedades profesionales causadas por agentes biológicos

Grupo 4: Enfermedades profesionales causadas por inhalación de sustancias y agentes no comprendidos en otros apartados

Grupo 5: Enfermedades profesionales de la piel causadas por sustancias y agentes no comprendidos en los otros apartados

Grupo 6: Enfermedades profesionales por agentes cancerígenos

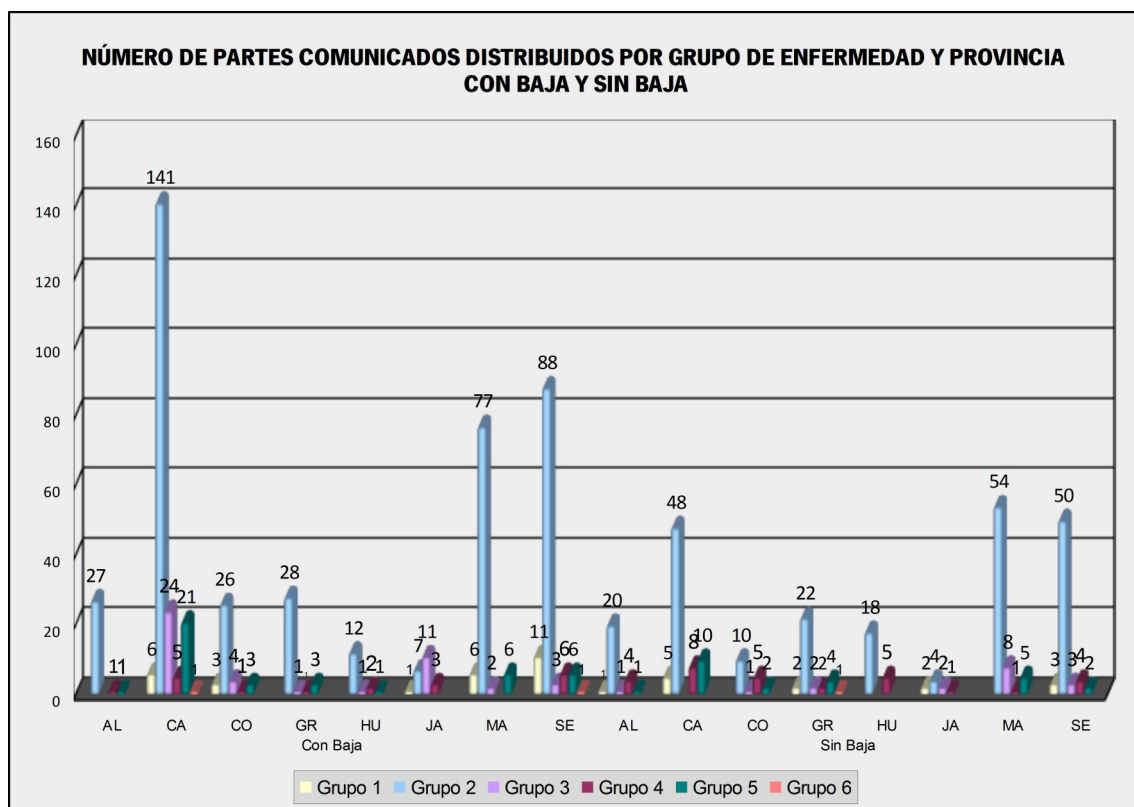

## 7. NÚMERO DE PARTES COMUNICADOS DISTRIBUIDOS POR CNAE Y SEXO

| CNAE           | A  | B | C   | D | E  | F  | G  | H  | I  | J | K | L | M | N   | O  | P  | Q  | R  | S  | T | U | Total |
|----------------|----|---|-----|---|----|----|----|----|----|---|---|---|---|-----|----|----|----|----|----|---|---|-------|
| <b>Hombres</b> | 16 | 5 | 137 |   | 19 | 72 | 48 | 8  | 18 | 4 | 1 |   | 4 | 34  | 32 | 4  | 18 | 11 | 12 |   |   | 443   |
| <b>Mujeres</b> | 11 |   | 29  |   | 7  | 4  | 47 | 2  | 46 |   | 1 |   | 3 | 111 | 12 | 21 | 75 | 9  | 30 | 1 |   | 409   |
| <b>Total</b>   | 27 | 5 | 166 |   | 26 | 76 | 95 | 10 | 64 | 4 | 2 |   | 7 | 145 | 44 | 25 | 93 | 20 | 42 | 1 |   | 852   |

- A. Agricultura, ganadería, selvicultura y pesca
- B. Industrias extractivas
- C. Industrias manufactureras
- D. Suministro de energía eléctrica, gas, vapor y aire acondicionado
- E. Suministro de agua, actividades de saneamiento, gestión de residuos y descontaminación
- F. Construcción
- G. Comercio al por mayor y al por menor; reparación de vehículos de motor y motocicletas
- H. Transporte y almacenamiento
- I. Hostelería
- J. Información y comunicaciones
- K. Actividades financieras y de seguros
- L. Actividades inmobiliarias
- M. Actividades profesionales, científicas y técnicas
- N. Actividades administrativas y servicios auxiliares
- O. Administración pública y defensa; seguridad social obligatoria
- P. Educación
- Q. Actividades sanitarias y de servicios sociales
- R. Actividades artísticas, recreativas y de entretenimiento
- S. Otros servicios
- T. Actividades de los hogares como empleadores de personal doméstico y como productores de bienes y servicios para uso propio
- U. Actividades de organizaciones y organismos extraterritoriales

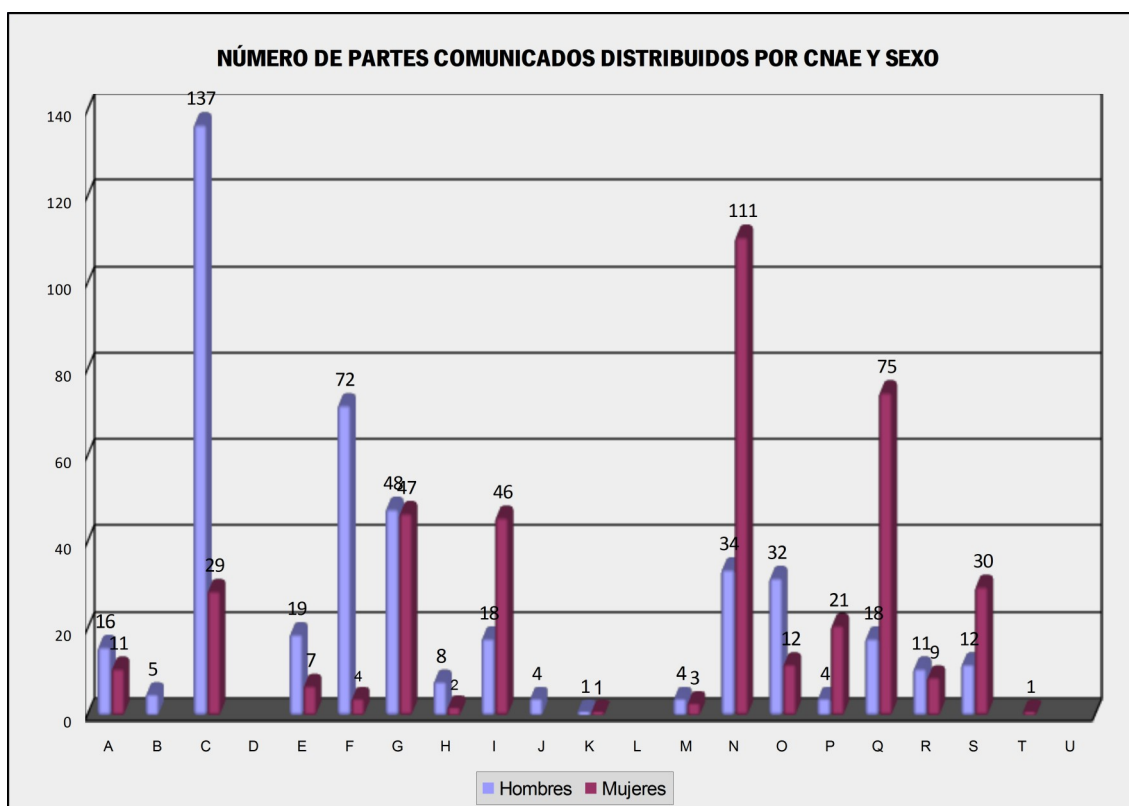

## 8. NÚMERO DE PARTES COMUNICADOS CON BAJA DISTRIBUIDOS POR CNAE Y SEXO

| CNAE           | A  | B | C  | D | E  | F  | G  | H | I  | J | K | L | M | N   | O  | P  | Q  | R | S  | T | U | Total |
|----------------|----|---|----|---|----|----|----|---|----|---|---|---|---|-----|----|----|----|---|----|---|---|-------|
| <b>Hombres</b> | 7  | 5 | 73 |   | 14 | 35 | 27 | 5 | 8  | 2 | 1 |   | 1 | 15  | 18 | 3  | 13 | 6 | 9  |   |   | 242   |
| <b>Mujeres</b> | 10 |   | 19 |   | 6  | 2  | 35 | 1 | 29 |   | 1 |   | 1 | 89  | 10 | 15 | 59 | 3 | 18 | 1 |   | 299   |
| <b>Total</b>   | 17 | 5 | 92 |   | 20 | 37 | 62 | 6 | 37 | 2 | 2 |   | 2 | 104 | 28 | 18 | 72 | 9 | 27 | 1 |   | 541   |

- A. Agricultura, ganadería, selvicultura y pesca
- B. Industrias extractivas
- C. Industrias manufactureras
- D. Suministro de energía eléctrica, gas, vapor y aire acondicionado
- E. Suministro de agua, actividades de saneamiento, gestión de residuos y descontaminación
- F. Construcción
- G. Comercio al por mayor y al por menor; reparación de vehículos de motor y motocicletas
- H. Transporte y almacenamiento
- I. Hostelería
- J. Información y comunicaciones
- K. Actividades financieras y de seguros
- L. Actividades inmobiliarias
- M. Actividades profesionales, científicas y técnicas
- N. Actividades administrativas y servicios auxiliares
- O. Administración pública y defensa; seguridad social obligatoria
- P. Educación
- Q. Actividades sanitarias y de servicios sociales
- R. Actividades artísticas, recreativas y de entretenimiento
- S. Otros servicios
- T. Actividades de los hogares como empleadores de personal doméstico y como productores de bienes y servicios para uso propio
- U. Actividades de organizaciones y organismos extraterritoriales

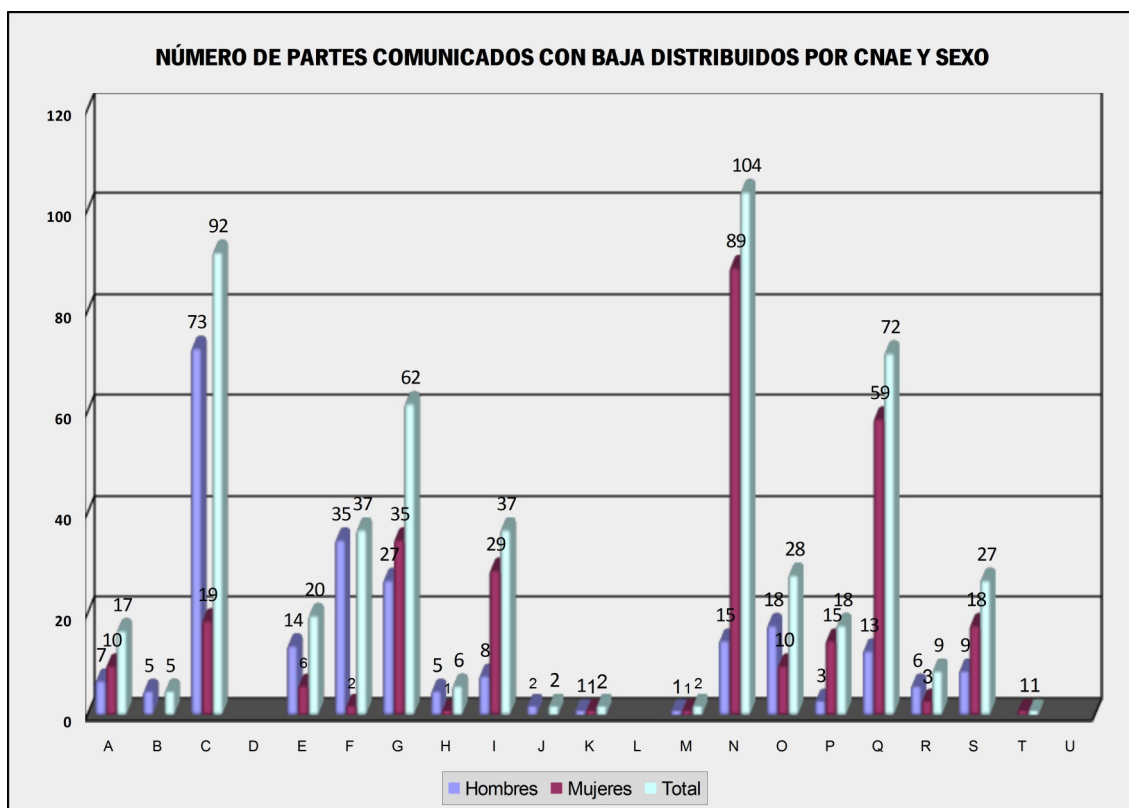

## 9. NÚMERO DE PARTES COMUNICADOS SIN BAJA DISTRIBUIDOS POR CNAE Y SEXO

| CNAE           | A  | B | C  | D | E | F  | G  | H | I  | J | K | L | M | N  | O  | P | Q  | R  | S  | T | U | Total |
|----------------|----|---|----|---|---|----|----|---|----|---|---|---|---|----|----|---|----|----|----|---|---|-------|
| <b>Hombres</b> | 9  |   | 64 |   | 5 | 37 | 21 | 3 | 10 | 2 |   |   | 3 | 19 | 14 | 1 | 5  | 5  | 3  |   |   | 201   |
| <b>Mujeres</b> | 1  |   | 10 |   | 1 | 2  | 12 | 1 | 17 |   |   |   | 2 | 22 | 2  | 6 | 16 | 6  | 12 |   |   | 110   |
| <b>Total</b>   | 10 |   | 74 |   | 6 | 39 | 33 | 4 | 27 | 2 |   |   | 5 | 41 | 16 | 7 | 21 | 11 | 15 |   |   | 311   |

- A. Agricultura, ganadería, selvicultura y pesca
- B. Industrias extractivas
- C. Industrias manufactureras
- D. Suministro de energía eléctrica, gas, vapor y aire acondicionado
- E. Suministro de agua, actividades de saneamiento, gestión de residuos y descontaminación
- F. Construcción
- G. Comercio al por mayor y al por menor; reparación de vehículos de motor y motocicletas
- H. Transporte y almacenamiento
- I. Hostelería
- J. Información y comunicaciones
- K. Actividades financieras y de seguros
- L. Actividades inmobiliarias
- M. Actividades profesionales, científicas y técnicas
- N. Actividades administrativas y servicios auxiliares
- O. Administración pública y defensa; seguridad social obligatoria
- P. Educación
- Q. Actividades sanitarias y de servicios sociales
- R. Actividades artísticas, recreativas y de entretenimiento
- S. Otros servicios
- T. Actividades de los hogares como empleadores de personal doméstico y como productores de bienes y servicios para uso propio
- U. Actividades de organizaciones y organismos extraterritoriales

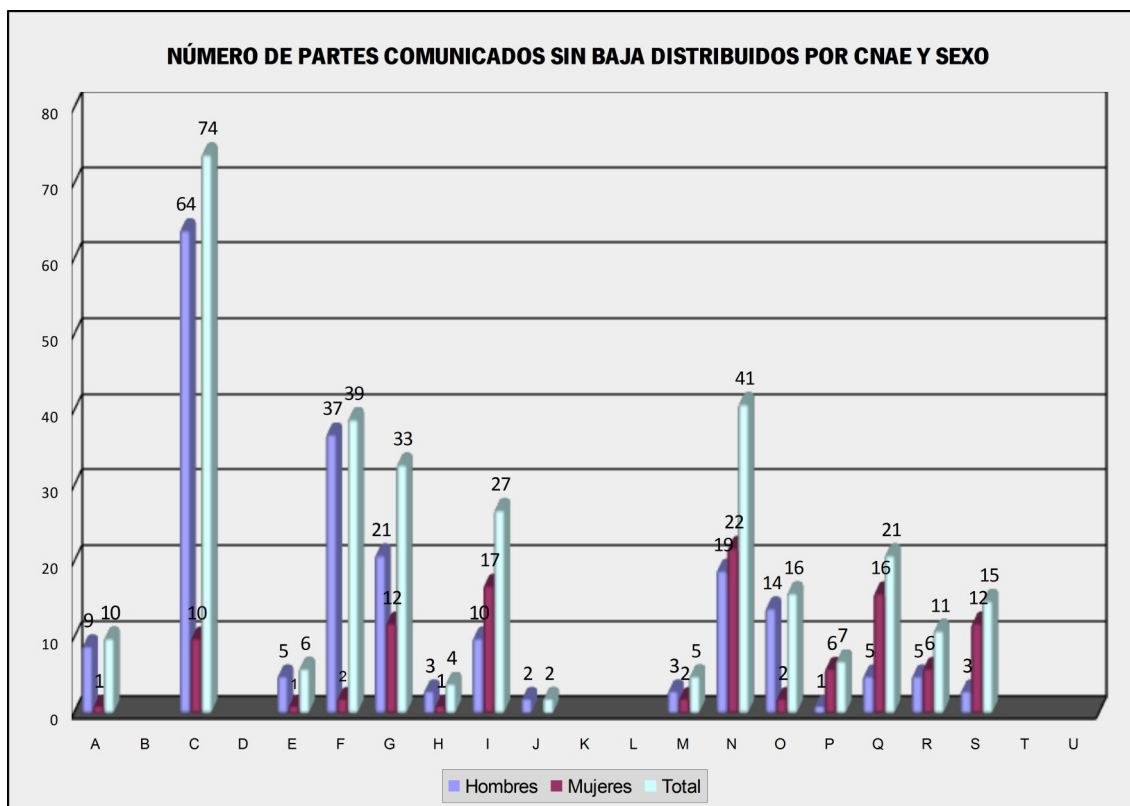

## 10. NÚMERO DE PARTES COMUNICADOS DISTRIBUIDOS POR DIAGNÓSTICO Y GRUPO DE ENFERMEDAD

| DIAGNÓSTICO (CIE 10)   | Grupo 1 | Grupo 2 | Grupo 3 | Grupo 4 | Grupo 5 | Grupo 6 | Total |
|--|---------|---------|---------|---------|---------|---------|-------|
| AFONIA   |         | 9       |         |         |         |         | 9     |
| ALERGIA NO ESPECIFICADA  | 1       |         |         |         | 1       |         | 2     |
| ALUMINOSIS (DEL PULMON)  |         |         |         | 1       |         |         | 1     |
| AMEBIASIS INTESTINAL CRONICA   |         |         | 2       |         |         |         | 2     |
| ASMA   |         |         |         | 1       |         |         | 1     |
| ASMA NO ALERGICA   |         |         |         | 1       |         |         | 1     |
| ASMA PREDOMINANTEMENTE ALERGICA  | 1       |         |         | 4       |         |         | 5     |
| ASMA, NO ESPECIFICADA  |         |         | 1       | 3       |         |         | 4     |
| BRONQUITIS Y NEUMONITIS DEBIDAS A INHALACION GASES, HUMOS, VAPORES Y SUSTANCIAS QUIMICAS |         |         |         | 1       |         |         | 1     |
| BRUCELOSIS   |         |         | 1       |         |         |         | 1     |
| BRUCELOSIS DEBIDA A BRUCELLA ABORTUS   |         |         | 1       |         |         |         | 1     |
| BRUCELOSIS DEBIDA A BRUCELLA MELITENSIS  |         |         | 1       |         |         |         | 1     |
| BURSITIS DE LA MANO  |         | 1       |         |         |         |         | 1     |
| BURSITIS DEL OLECRANON   |         | 1       |         |         |         |         | 1     |
| CAMBIOS EN LA TEXTURA DE LA PIEL   | 1       |         |         |         |         |         | 1     |
| CARCINOMA IN SITU DEL BRONQUIO Y DEL PULMON  |         |         |         |         |         | 1       | 1     |
| CONJUNTIVITIS AGUDA, NO ESPECIFICADA   |         |         | 1       |         |         |         | 1     |
| CONJUNTIVITIS ATOPICA AGUDA  |         |         |         | 1       |         |         | 1     |
| CONJUNTIVITIS DEBIDA A ADENOVIRUS (H13.1*)   |         |         | 10      |         |         |         | 10    |
| CONTACTO CON Y EXPOSICION A TUBERCULOSIS   |         |         | 3       |         |         |         | 3     |
| DEDO EN GATILLO  |         | 15      |         |         |         |         | 15    |
| DEFORMIDAD DE DEDO(S) DE LA MANO   |         | 1       |         |         |         |         | 1     |
| DERMATITIS ALERGICA DE CONTACTO  |         |         |         |         | 1       |         | 1     |
| DERMATITIS ALERGICA DE CONTACTO DEBIDA A ADHESIVOS                                       | 4       |         |         |         | 4       |         | 8     |
| DERMATITIS ALERGICA DE CONTACTO DEBIDA A COSMETICOS                                      | 1       |         |         |         | 2       |         | 3     |
| DERMATITIS ALERGICA DE CONTACTO DEBIDA A METALES   | 5       |         |         |         | 9       |         | 14    |
| DERMATITIS ALERGICA DE CONTACTO DEBIDA A OTROS AGENTES                                   | 5       |         |         |         | 3       |         | 8     |
| DERMATITIS ALERGICA DE CONTACTO DEBIDA A OTROS PRODUCTOS QUIMICOS                        | 3       |         |         |         | 4       |         | 7     |
| DERMATITIS ALERGICA DE CONTACTO POR ALIMENTOS EN CONTACTO CON LA PIEL                    |         |         |         |         | 1       |         | 1     |
| DERMATITIS ALERGICA DE CONTACTO, DE CAUSA NO ESPECIFICADA                                |         |         |         |         | 7       |         | 7     |
| DERMATITIS ATOPICA, NO ESPECIFICADA  | 1       |         | 1       |         | 1       |         | 3     |
| DERMATITIS DE CONTACTO POR IRRITANTES, DE CAUSA NO ESPECIFICADA                          | 2       |         |         |         | 6       |         | 8     |
| DERMATITIS DE CONTACTO POR IRRITANTES, DEBIDA A DETERGENTES                              | 1       |         |         |         | 2       |         | 3     |
| DERMATITIS DE CONTACTO POR IRRITANTES, DEBIDA A DISOLVENTES                              |         |         |         |         | 1       |         | 1     |
| DERMATITIS DE CONTACTO POR IRRITANTES, DEBIDA A OTROS AGENTES                            |         |         |         |         | 1       |         | 1     |
| DERMATITIS DE CONTACTO POR IRRITANTES, POR OTROS PRODUCTOS QUIMICOS                      | 4       |         |         |         | 3       |         | 7     |
| DERMATITIS DE CONTACTO, FORMA NO ESPECIFICADA  |         |         |         |         | 1       |         | 1     |
| DERMATITIS DE CONTACTO, FORMA NO ESPECIFICADA, DEBIDA A OTROS AGENTES                    | 3       |         |         |         | 3       |         | 6     |
| DERMATITIS DE CONTACTO, FORMA NO ESPECIFICADA, POR ALIMENTOS EN CONTACTO CON LA PIEL     |         |         |         |         | 1       |         | 1     |
| DERMATITIS DE CONTACTO, FORMA NO ESPECIFICADA, POR DROGAS EN CONTACTO CON PIEL           |         |         |         |         | 1       |         | 1     |
| DERMATITIS DE CONTACTO, FORMA NO ESPECIFICADA, POR OTROS PRODUCTOS QUIMICOS              | 2       |         |         |         | 4       |         | 6     |
| DERMATITIS DE CONTACTO, FORMA Y CAUSA NO ESPECIFICADAS                                   | 1       |         |         |         | 3       |         | 4     |

| DIAGNÓSTICO (CIE 10)   | Grupo 1 | Grupo 2 | Grupo 3 | Grupo 4 | Grupo 5 | Grupo 6 | Total |
|--|---------|---------|---------|---------|---------|---------|-------|
| DERMATITIS, NO ESPECIFICADA  |         |         |         |         | 2       |         | 2     |
| DIARREA Y GASTROENTERITIS DE PRESUNTO ORIGEN INFECCIOSO                        |         |         | 4       |         |         |         | 4     |
| DISFONIA   |         | 27      |         |         |         |         | 27    |
| DISNEA   |         |         |         | 1       |         |         | 1     |
| DOLOR EN ARTICULACION  |         | 3       |         |         |         |         | 3     |
| ECZEMA HERPETICO   | 1       |         |         |         |         |         | 1     |
| ENTERITIS DEBIDA A ROTAVIRUS   |         |         | 1       |         |         |         | 1     |
| EPICONDILITIS LATERAL  |         | 186     |         |         |         |         | 186   |
| EPICONDILITIS MEDIA  |         | 25      |         |         |         |         | 25    |
| ESCABIOSIS   |         |         | 6       |         |         |         | 6     |
| EXPOSICION AL RUIDO  |         | 1       |         |         |         |         | 1     |
| FENOL Y HOMOLOGOS DEL FENOL  | 1       |         |         |         |         |         | 1     |
| FIEBRE TIFOIDEA  |         |         | 4       |         |         |         | 4     |
| GANGLION   |         | 1       |         |         |         |         | 1     |
| HALLAZGOS ANORMALES EN DIAGNOSTICO POR IMAGEN DEL PULMON                       |         |         |         | 1       |         |         | 1     |
| HEPATITIS AGUDA TIPO A, SIN COMA HEPATICO                                      |         |         | 1       |         |         |         | 1     |
| HEPATITIS AGUDA TIPO C   |         |         | 4       |         |         |         | 4     |
| HIPOACUSIA MIXTA CONDUCTIVA Y NEUROSENSORIAL, BILATERAL                        |         | 1       |         |         |         |         | 1     |
| HIPOACUSIA NEUROSENSORIAL, BILATERAL   |         | 9       |         |         |         |         | 9     |
| HIPOACUSIA NEUROSENSORIAL, SIN OTRA ESPECIFICACION                             |         | 5       |         | 1       |         |         | 6     |
| HIPOACUSIA, NO ESPECIFICADA  |         | 1       |         |         |         |         | 1     |
| INFECCIONES LOCALIZADAS DEBIDAS A SALMONELLA                                   |         |         | 1       |         |         |         | 1     |
| INFLUENZA CON OTRAS MANIFESTAC RESPIRATORIAS, POR VIRUS INFLUENZA IDENTIFICADO |         |         | 1       |         |         |         | 1     |
| INFLUENZA, CON OTRAS MANIFESTACIONES, POR VIRUS DE INFLUENZA IDENTIFICADO      |         |         | 1       |         |         |         | 1     |
| LARINGITIS CRONICA   |         | 1       |         |         |         |         | 1     |
| LESION DEL HOMBRO, NO ESPECIFICADA   |         | 2       |         |         |         |         | 2     |
| LESION DEL NERVO CIATICO POPLITEO EXTERNO                                      |         | 1       |         |         |         |         | 1     |
| LESION DEL NERVO CUBITAL   |         | 2       |         |         |         |         | 2     |
| LUXACION DEL CODO, NO ESPECIFICADA   |         | 1       |         |         |         |         | 1     |
| MENISCO QUISTICO   |         | 1       |         |         |         |         | 1     |
| METATARSALGIA  |         | 1       |         |         |         |         | 1     |
| NEUMOCONIOSIS DEBIDA A OTROS POLVOS INORGANICOS ESPECIFICADOS                  |         |         |         | 1       |         | 1       | 2     |
| NEUMOCONIOSIS DEBIDA A OTROS POLVOS QUE CONTIENEN SILICE                       |         |         |         | 13      |         |         | 13    |
| NEUMOCONIOSIS DEBIDA A POLVO DE TALCO  |         |         |         | 1       |         |         | 1     |
| NEUMOCONIOSIS DEBIDA AL ASBESTO Y A OTRAS FIBRAS MINERALES                     |         |         |         | 8       |         |         | 8     |
| NEUMOCONIOSIS, NO ESPECIFICADA   |         |         |         | 1       |         |         | 1     |
| NEUMONIA EN ENFERMEDADES BACTERIANAS CLASIFICADAS EN OTRA PARTE                |         |         | 1       |         |         |         | 1     |
| NEUMONITIS DEBIDA A HIPERSENSIBILIDAD A POLVO ORGANICO NO ESPECIFICADO         |         |         |         | 1       |         |         | 1     |
| NEUMONITIS DEBIDAS A HIPERSENSIBILIDAD A OTROS POLVOS ORGANICOS                |         |         |         | 1       |         |         | 1     |
| NEUROPATIA PROGRESIVA IDIOPATICA   |         | 1       |         |         |         |         | 1     |
| NODULOS DE LAS CUERDAS VOCALES   |         | 33      |         |         | 1       |         | 34    |
| OTRAS BURSITIS DE LA RODILLA   |         | 5       |         |         |         |         | 5     |
| OTRAS BURSITIS DEL CODO  |         | 2       |         |         |         |         | 2     |
| OTRAS BURSITIS PRERROTULIANAS  |         | 2       |         |         |         |         | 2     |
| OTRAS CONJUNTIVITIS  |         |         | 10      |         |         |         | 10    |
| OTRAS CONTRACTURAS DE TENDON (VAINA)   |         | 1       |         |         |         |         | 1     |
| OTRAS DERMATITIS ESPECIFICADAS   |         |         |         |         | 1       |         | 1     |
| OTRAS ENFERMEDADES DE LAS CUERDAS VOCALES                                      |         | 1       |         |         |         |         | 1     |
| OTRAS ENFERMEDADES PULMONARES INTERSTICIALES CON FIBROSIS                      |         |         | 1       |         |         |         | 1     |

| DIAGNÓSTICO (CIE 10)  | Grupo 1 | Grupo 2 | Grupo 3 | Grupo 4 | Grupo 5 | Grupo 6 | Total |
|---|---------|---------|---------|---------|---------|---------|-------|
| OTRAS ENTESOPATIAS, NO CLASIFICADAS EN OTRA PARTE   |         | 2       |         |         |         |         | 2     |
| OTRAS INESTABILIDADES ARTICULARES   |         | 1       |         |         |         |         | 1     |
| OTRAS LESIONES DEL HOMBRO   |         | 6       |         |         |         |         | 6     |
| OTRAS LESIONES DEL NERVIIO MEDIANO  |         | 1       |         |         |         |         | 1     |
| OTRAS RINITIS ALERGICAS   |         |         |         | 2       |         |         | 2     |
| OTRAS SINOVITIS Y TENOSINOVITIS   |         | 9       |         |         |         |         | 9     |
| OTROS TRASTORNOS DE LOS TEJIDOS BLANDOS RELACIONADOS CON EL USO, EL USO EXCESIVO Y PRESION                      |         | 1       |         |         |         |         | 1     |
| OTROS TRASTORNOS INTERNOS DE LA RODILLA   |         | 1       |         |         |         |         | 1     |
| PALUDISMO (MALARIA) NO ESPECIFICADO   |         |         | 1       |         |         |         | 1     |
| PAQUIPLEURITIS CON ASBESTOSIS   |         |         |         | 1       |         |         | 1     |
| PIODERMA  |         |         | 1       |         |         |         | 1     |
| PITIRIASIS ALBA   |         |         | 1       |         |         |         | 1     |
| PLEURESIA TUBERCULOSA, CONFIRMADA BACTERIOLOGICA E HISTOLOGICAMENTE   |         |         | 1       |         |         |         | 1     |
| PLOMO Y SUS COMPUESTOS  | 1       |         |         |         |         |         | 1     |
| POLIPO DE LAS CUERDAS VOCALES Y DE LA LARINGE   |         | 9       |         |         |         |         | 9     |
| QUERATITIS, NO ESPECIFICADA   |         | 1       |         |         |         |         | 1     |
| QUERATOCONJUNTIVITIS  |         | 1       |         |         |         |         | 1     |
| RINITIS ALERGICA, NO ESPECIFICADA   | 1       |         |         | 1       |         |         | 2     |
| RUPTURA ESPONTANEA DE TENDONES EXTENSORES   |         | 2       |         |         |         |         | 2     |
| SINDROME CERVICOBRAQUIAL  |         | 1       |         |         |         |         | 1     |
| SINDROME DEL MANGUITO ROTATORIO   |         | 6       |         |         |         |         | 6     |
| SINDROME DEL TUNEL CALCANEO   |         | 1       |         |         |         |         | 1     |
| SINDROME DEL TUNEL CARPIANO   |         | 183     |         | 1       |         |         | 184   |
| SINOVITIS CREPITANTE CRONICA DE LA MANO Y DE LA MUÑECA  |         | 14      |         |         |         |         | 14    |
| SINOVITIS Y TENOSINOVITIS, NO ESPECIFICADA  |         | 4       |         |         |         |         | 4     |
| SINUSITIS MAXILAR CRONICA   |         | 1       |         |         |         |         | 1     |
| TENDINITIS CALCIFICADA  |         | 2       |         |         |         |         | 2     |
| TENDINITIS CALCIFICANTE DEL HOMBRO  |         | 7       |         |         |         |         | 7     |
| TENDINITIS DEL BICEPS   |         | 1       |         |         |         |         | 1     |
| TENDINITIS ROTULIANA  |         | 1       |         |         |         |         | 1     |
| TENOSINOVITIS DE ESTILOIDES RADIAL (DE QUERVAIN)  |         | 33      |         |         | 1       |         | 34    |
| TRASTORNO ARTICULAR, NO ESPECIFICADO  |         | 1       |         |         |         |         | 1     |
| TRASTORNO DE MENISCO DEBIDO A DESGARRO O LESION ANTIGUA   |         | 1       |         |         |         |         | 1     |
| TRASTORNO SINOVIAL Y TENDINOSO, NO ESPECIFICADO   |         | 1       |         |         |         |         | 1     |
| TRASTORNOS RESPIRATORIOS EN OTROS TRAST DIFUSOS DEL TEJIDO CONJUNTIVO   |         |         |         | 1       |         |         | 1     |
| TRAUMATISMO DEL NERVIIO MEDIANO A NIVEL DE LA MUÑECA Y DE LA MANO   |         | 1       |         |         |         |         | 1     |
| TUBERCULOSIS DEL PULMON CONFIRMADA POR HALLAZGO MICROSCOPICO DEL BACILO TUBERCULOSO EN ESPUTO CON O SIN CULTIVO |         |         | 1       |         |         |         | 1     |
| TUBERCULOSIS DEL PULMON, SIN MENCION DE CONFIRMACION BACTERIOLOGICA O HISTOLOGICA                               |         |         |         | 1       |         |         | 1     |
| TUBERCULOSIS RESPIRATORIA PRIMARIA, CONFIRMADA BACTERIOLOGICA E HISTOLOGICAMENTE                                |         |         | 1       |         |         |         | 1     |
| TUMOR MALIGNO DE LA PARED LATERAL DE LA VEJIGA  | 1       |         |         |         |         |         | 1     |
| TUMOR MALIGNO DE LOS BRONQUIOS O DEL PULMON, PARTE NO ESPECIFICADA  |         |         |         |         |         | 1       | 1     |
| URTICARIA ALERGICA  |         |         |         | 1       | 1       |         | 2     |
| VARICELA SIN COMPLICACIONES   |         |         | 1       |         |         |         | 1     |
| Total Resultado   | 40      | 632     | 63      | 49      | 65      | 3       | 852   |

Grupo 1: Enfermedades profesionales causadas por agentes quimicos

Grupo 2: Enfermedades profesionales causadas por agentes fisicos

Grupo 3: Enfermedades profesionales causadas por agentes biológicos

Grupo 4: Enfermedades profesionales causadas por inhalación de sustancias y agentes no comprendidos en otros apartados

Grupo 5: Enfermedades profesionales de la piel causadas por sustancias y agentes no comprendidos en los otros apartados

Grupo 6: Enfermedades profesionales por agentes cancerigenos

## 11. NÚMERO DE PARTES CERRADOS CON BAJA DISTRIBUIDOS POR PROVINCIA Y GRUPO DE ENFERMEDAD.

| PARTES CERRADOS CON BAJA POR PROVINCIA Y GRUPO DE ENFERMEDAD |         |         |         |         |         |         |       |
|--|---------|---------|---------|---------|---------|---------|-------|
| Provincia  | Grupo 1 | Grupo 2 | Grupo 3 | Grupo 4 | Grupo 5 | Grupo 6 | Total |
| Almería  |         | 30      |         | 2       | 3       |         | 35    |
| Cádiz  | 10      | 128     | 25      | 4       | 18      | 1       | 186   |
| Córdoba  | 2       | 26      | 4       | 1       | 2       |         | 35    |
| Granada  |         | 44      |         |         | 4       |         | 48    |
| Huelva   |         | 18      | 1       | 3       | 1       |         | 23    |
| Jaén   | 2       | 6       | 10      | 4       | 1       |         | 23    |
| Málaga   | 7       | 68      | 2       | 1       | 7       |         | 85    |
| Sevilla  | 8       | 82      | 3       | 11      | 4       | 1       | 109   |
| Andalucía  | 29      | 402     | 45      | 26      | 40      | 2       | 544   |

Grupo 1: Enfermedades profesionales causadas por agentes químicos

Grupo 2: Enfermedades profesionales causadas por agentes físicos

Grupo 3: Enfermedades profesionales causadas por agentes biológicos

Grupo 4: Enfermedades profesionales causadas por inhalación de sustancias y agentes no comprendidos en otros apartados

Grupo 5: Enfermedades profesionales de la piel causadas por sustancias y agentes no comprendidos en los otros apartados

Grupo 6: Enfermedades profesionales por agentes cancerígenos

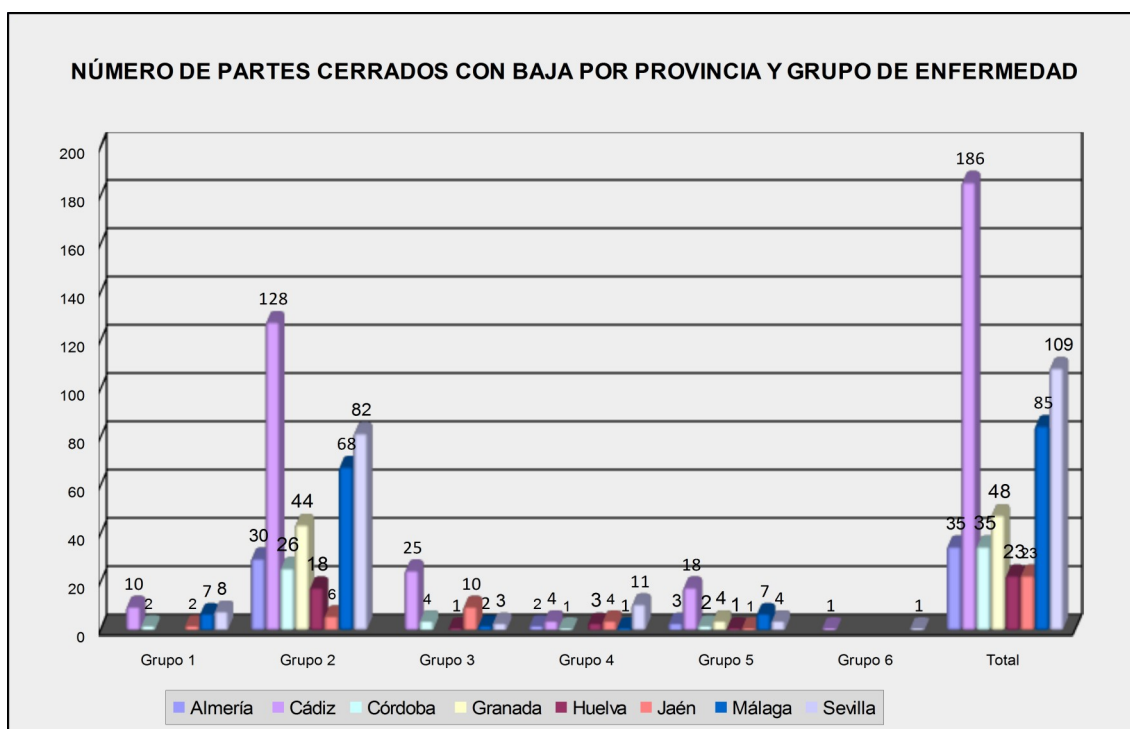



## 12. EMPRESAS CON ALTA SINIESTRALIDAD DISTRIBUIDAS POR CNAE, GRUPO Y CÓDIGO DE ENFERMEDAD PROFESIONAL. ENERO-DICIEMBRE 2016

| CNAE | Empresas distintas | Grupo 2 |        | Grupo 3 | Grupo 3 | Grupo 3 | Grupo 4 | Grupo 5 |        | Grupo 6 |        | Nº de trabajadores afectados |
|------|--------------------|---------|--------|---------|---------|---------|---------|---------|--------|---------|--------|------------------------------|
|      |                    | 2D0201  | 2L0101 | 3A0101  | 3A0102  | 3A0104  | 4A0107  | 5A0118  | 5A0122 | 6A0101  | 6A0106 |                              |
| 811  | 1                  |         |        |         |         |         | 1       |         |        |         |        | 4                            |
| 2399 | 1                  |         |        |         |         |         |         | 1       |        |         |        | 2                            |
| 3011 | 1                  |         |        |         |         |         |         |         |        | 1       |        | 1                            |
| 3600 | 1                  |         |        |         |         |         |         |         |        |         | 1      | 1                            |
| 8220 | 2                  |         | 2      |         |         |         |         |         |        |         |        | 18                           |
| 8610 | 1 (7)              | 1       |        | 1(6)    | 1       |         |         |         | 1      |         |        | 30                           |
| 8710 | 1(2)               |         |        |         |         | 1(2)    |         |         |        |         |        | 5                            |

811 Extracción de piedra ornamental y para la construcción, piedra caliza, yeso, creta y pizarra

2399 Fabricación de otros productos minerales no metálicos n.c.o.p.

3011 Construcción de barcos y estructuras flotantes

3600 Captación, depuración y distribución de agua

8220 Actividades de los centros de llamadas

8610 Actividades hospitalarias

8710 Asistencia en establecimientos residenciales con cuidados sanitarios

2D0201 Epicondilitis o Epitrocleititis

2L0101 Nódulos de las cuerdas vocales a causa de los esfuerzos sostenidos de la voz por motivos profesionales

3A0101 Enfermedades infecciosas en personal sanitario (excluidos aquellos microorganismos incluidos en el grupo 1 del R.D. 664/1997)

3A0102 Enfermedades infecciosas en personal sanitario y auxiliar de instituciones cerradas (excluidos aquellos microorganismos incluidos en el grupo 1 del R.D. 664/1997)

3A0104 Enfermedades infecciosas en personal no sanitario, trabajadores de centros asistenciales o de cuidados de enfermos.

4A0107 Enfermedades profesionales causadas por inhalación de polvo de sílice. Trabajos con muelas (pulido, afinado) que contengan sílice libre.

5A0118 Enfermedades profesionales de la piel causadas por sustancias de bajo peso molecular por debajo de los 1000 daltons en trabajos de aislamiento y revestimiento.

5A0122 Enfermedades profesionales de la piel causadas por sustancias de bajo peso molecular por debajo de los 1000 daltons en personal sanitario: enfermería, anatomía patológica, laboratorio.

6A0101 Neoplasia maligna de bronquio y pulmón por inhalación de amianto en Industrias en las que se utiliza amianto

6A0106 Enfermedades profesionales causadas por agentes carcinógenos: Amianto. Neoplasia maligna de bronquio y pulmón en Trabajos de aislamiento térmico en construcción naval y de edificios.