

DESCRIPCIÓN

El Teléfono de Atención a las Drogodependencias y Adicciones -900.845.040- es un servicio público y gratuito que presta la Consejería para la Igualdad y Bienestar Social, accesible desde cualquier teléfono de Andalucía.

Mediante este servicio, se facilita información sobre los recursos que existen en Andalucía para la atención de personas que padecen problemas de drogodependencia y/o adicciones.

MARCO NORMATIVO

El Decreto 205/2004, de 11 de mayo, por el que se establece la estructura orgánica de la Consejería para la Igualdad y Bienestar Social, preceptúa que corresponde a la Dirección General para las Drogodependencias y Adicciones las competencias relativas a la actuación frente a la drogodependencia, en los términos establecidos en la Ley 4/1997, de 9 de julio, de Prevención y Asistencia en materia de Drogas, y en el Decreto 72/1985, de 3 de abril, como órgano de coordinación de las actuaciones, que en materia de drogas, se lleven a cabo en Andalucía.

Tras varios años de experiencia con el servicio, desde la Consejería para la Igualdad y Bienestar Social se estima conveniente aprovechar los recursos disponibles en el Servicio Andaluz de Teleasistencia y se realiza una "Encomienda para la gestión del teléfono de información sobre drogodependencias y adicciones en Andalucía a la Fundación Andaluza de Servicios Sociales", que suscribió la Consejera para la Igualdad y Bienestar Social, Dña. Micaela Navarro, el día 14 de Marzo de 2007.

OBJETIVO

En el marco del Área de Prevención del II Plan Andaluz sobre Drogas y Adicciones, y con el objetivo de sensibilizar sobre los problemas derivados del consumo de drogas y de informar sobre los recursos existentes, desde los primeros años de vigencia del Plan, se realizan diversas campañas de prevención dirigidas a la población general.

Destaca en este área, la puesta en marcha en el año 1986 del Teléfono de Información sobre Drogas y Adicciones que ofrece, de forma gratuita, información sobre los recursos destinados a la prevención, tratamiento y reinserción en Andalucía.

El objetivo que se persigue con el Servicio es facilitar, a las personas usuarias del mismo, información indispensable sobre la red de recursos que existe en Andalucía para la atención de personas que padecen problemas de drogodependencia y/o adicciones.

DATOS PRIMER SEMESTRE 2010

➤ Número de llamadas recibidas por provincia y semestre.

El Teléfono de Información sobre Drogodependencias y Adicciones ha registrado durante el primer semestre del año 2010 un total de 1.063 llamadas, de las que, 693 han estado relacionadas con la demanda de información sobre la Red de Recursos existente en Andalucía para la prevención, el tratamiento y la reinserción en materia de drogodependencias y adicciones.

Del total de llamadas registradas, 370 son contactos telefónicos que no han generado una demanda de información, bien porque la llamada se interrumpe antes de que la persona usuaria deje constancia de su petición, bien porque se trata de una llamada ajena al objeto del Servicio.

Atendiendo a la provincia desde la que se realiza la llamada, Sevilla cuenta con el 23,89% del total de las llamadas atendidas mientras que el 9,5% de éstas, han sido emitidas desde Málaga.

Les sigue, Cádiz con el 7,71%, Granada y Córdoba con un 6,77% y un 5,55% respectivamente.

Destacar que, desde otras Comunidades Autónomas se ha solicitado información sobre la Red de Recursos existente en Andalucía en un 5,95% de los casos.

PROVINCIA	1º SEMESTRE 2009		1º SEMESTRE 2010	
	Nº	%	Nº	%
ALMERÍA	43	3,42	37	3,48
CÁDIZ	68	5,4	82	7,71
CÓRDOBA	77	6,12	59	5,55
GRANADA	114	9,05	72	6,77
HUELVA	40	3,18	35	3,29
JAEN	42	3,34	31	2,92
MÁLAGA	153	12,15	101	9,50
SEVILLA	304	24,15	254	23,89
TOTAL ANDALUCIA	841	66,8	671	63,12
OTRAS CCAA	18	1,43	22	5,95
INVALIDAS	400	31,77	370	34,81
TOTAL LLAMADAS	1.259	100	1.063	100

El número de llamadas, con respecto al semestre del año anterior, ha disminuido un 15,06%.

DISTRIBUCIÓN SEMESTRAL DE LLAMADAS

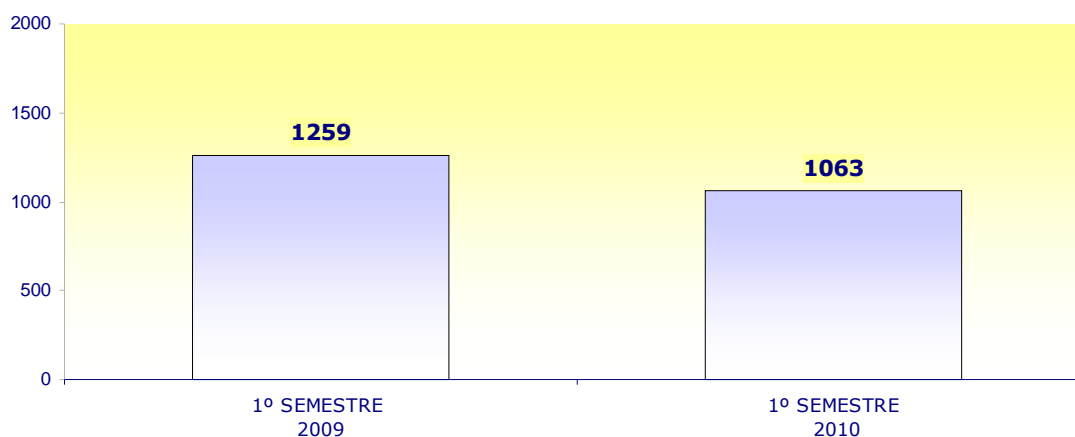

➤ **Número de llamadas válidas por provincia y sexo de la persona que llama.**

Teniendo en cuenta el sexo de la persona que realiza la llamada, el 37,81% de éstas, han sido emitidas por Hombres mientras que el 62,19% lo han sido por Mujeres.

PROVINCIA	HOMBRE		MUJER		TOTAL	
	Nº	%	Nº	%	Nº	%
ALMERÍA	19	51,35	18	48,65	37	5,34
CÁDIZ	36	43,90	46	56,10	82	11,83
CÓRDOBA	27	45,76	32	54,24	59	8,51
GRANADA	24	33,33	48	66,67	72	10,39
HUELVA	14	40,00	21	60,00	35	5,05
JAEN	15	48,39	16	51,61	31	4,47
MÁLAGA	33	32,67	68	67,33	101	14,57
SEVILLA	83	32,68	171	67,32	254	36,65
TOTAL ANDALUCIA	251	37,41	420	62,59	671	96,83
OTRAS CCAA	11	50,00	11	50,00	22	3,17
TOTAL LLAMADAS	262	37,81%	431	62,19%	693	100

DISTRIBUCIÓN DE LLAMADAS POR PROVINCIA Y SEXO

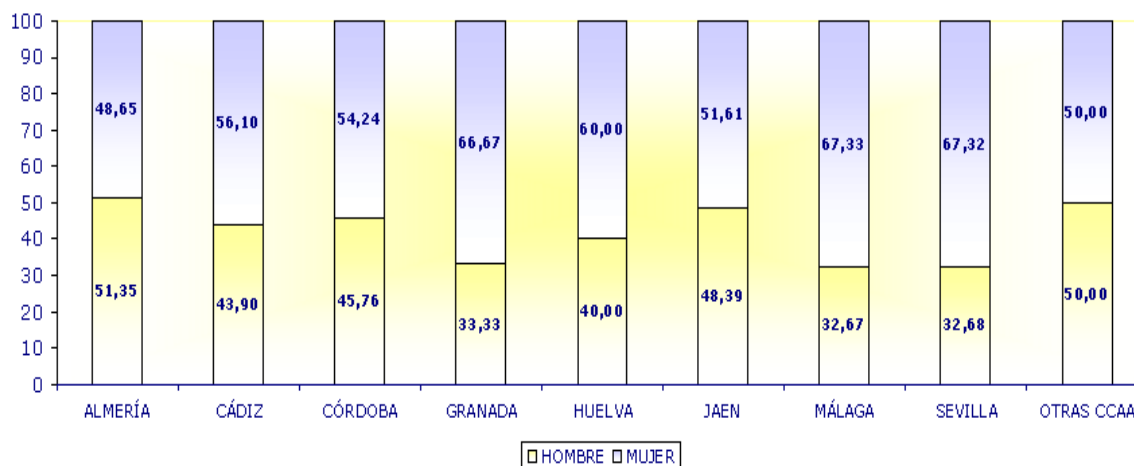

De esta manera, y en relación a los datos obtenidos en el semestre del año 2009, se sigue observando una mayor proporción de llamadas emitidas por Mujeres que por Hombres.

➤ **Persona que realiza la llamada por provincia.**

El 20,20% del total de llamadas han sido emitidas por la Persona Drogo dependiente, seguido de la Madre y de Otros Familiares con un 13,71% y un 10,25% respectivamente.

A los otros familiares, les siguen los Hermanos con el 6,64%, y la Pareja en Convivencia, que ha demandado información en un 3,90% de los casos.

Del entorno de la persona afectada, los Amigos han contactado con el Servicio en un 3,75% de las ocasiones, mientras que los Hijos lo han hecho en un 3,32% de los casos.

Del grupo de profesionales, son los pertenecientes a los Ayuntamientos y Diputaciones, así como las Asociaciones de Drogo dependencia los que con mayor frecuencia han hecho uso del Servicio, siendo el 1,88% de los registros pertenecientes a estos dos colectivos, ambos por igual.

Los profesionales de la Educación y los pertenecientes a la Red de Drogas, han contactado con el Teléfono de Información sobre Drogo dependencias y Adicciones, en un 1,30% y un 1,01% de los casos respectivamente.

Desde el SAS y la Administración de Justicia, han contactado en un 0,58% en ambos casos, mientras que los pertenecientes a las Fuerzas de Seguridad, lo han hecho en el 0,72% de las llamadas.

PERSONA QUE REALIZA LA LLAMADA	ALMERÍA		CÁDIZ		CÓRDOBA		GRANADA		HUELVA		JAEN		MÁLAGA		SEVILLA		TOTAL ANDALUCÍA		OTRA CCAA		TOTAL LLAMADAS	
	Nº	%	Nº	%	Nº	%	Nº	%	Nº	%	Nº	%	Nº	%	Nº	%	Nº	%	Nº	%	Nº	%
No identificado	1	2,70	0	0,00	2	3,39	0	0,00	3	8,57	1	3,23	4	3,96	12	4,72	145	21,61	0	0,00	145	20,92
Drogodependiente	5	13,51	25	30,49	14	23,73	16	22,22	10	28,57	7	22,58	12	11,88	56	22,05	130	19,37	10	45,45	140	20,20
Madre	7	18,92	12	14,63	9	15,25	10	13,89	11	31,43	5	16,13	19	18,81	57	22,44	92	13,71	3	13,64	95	13,71
Familiar	7	18,92	17	20,73	9	15,25	12	16,67	3	8,57	5	16,13	11	10,89	28	11,02	70	10,43	1	4,55	71	10,25
Hermano/a	4	10,81	8	9,76	6	10,17	6	8,33	4	11,43	3	9,68	19	18,81	20	7,87	45	6,71	1	4,55	46	6,64
Pareja en Convivencia	2	5,41	5	6,10	5	8,47	4	5,56	0	0,00	2	6,45	6	5,94	21	8,27	27	4,02	0	0,00	27	3,90
Amigo/a	3	8,11	3	3,66	0	0,00	3	4,17	1	2,86	0	0,00	5	4,95	12	4,72	25	3,73	1	4,55	26	3,75
Hijos	1	2,70	2	2,44	6	10,17	4	5,56	0	0,00	1	3,23	4	3,96	7	2,76	23	3,43	0	0,00	23	3,32
Otros	2	5,41	1	1,22	3	5,08	3	4,17	0	0,00	0	0,00	2	1,98	7	2,76	19	2,83	2	9,09	21	3,03
Padre	2	5,41	2	2,44	1	1,69	3	4,17	0	0,00	1	3,23	4	3,96	6	2,36	18	2,68	0	0,00	18	2,60
Sin Parentesco	0	0,00	1	1,22	2	3,39	0	0,00	0	0,00	0	0,00	1	0,99	7	2,76	13	1,94	2	9,09	15	2,16
Ayuntamientos y Diputaciones	0	0,00	0	0,00	0	0,00	2	2,78	0	0,00	3	9,68	1	0,99	7	2,76	13	1,94	0	0,00	13	1,88
Pareja sin Convivencia	0	0,00	2	2,44	0	0,00	3	4,17	0	0,00	0	0,00	2	1,98	6	2,36	11	1,64	0	0,00	11	1,59
Asociación de Drogas	1	2,70	0	0,00	0	0,00	1	1,39	0	0,00	1	3,23	4	3,96	2	0,79	11	1,64	2	9,09	13	1,88
Educación	1	2,70	2	2,44	1	1,69	2	2,78	0	0,00	1	3,23	4	3,96	0	0,00	9	1,34	0	0,00	9	1,30
Red Drogas	1	2,70	0	0,00	1	1,69	1	1,39	0	0,00	1	3,23	0	0,00	3	1,18	7	1,04	0	0,00	7	1,01
Policía y Fuerzas de Seguridad	0	0,00	2	2,44	0	0,00	1	1,39	0	0,00	0	0,00	2	1,98	0	0,00	5	0,75	0	0,00	5	0,72
Adm.	0	0,00	0	0,00	0	0,00	1	1,39	2	5,71	0	0,00	0	0,00	1	0,39	4	0,60	0	0,00	4	0,58
S.A.S.	0	0,00	0	0,00	0	0,00	0	0,00	1	2,86	0	0,00	1	0,99	2	0,79	4	0,60	0	0,00	4	0,58
TOTAL	37	100	82	100	59	100	72	100	35	100	31	100	101	100	254	100	671	100	22	100	693	100,00

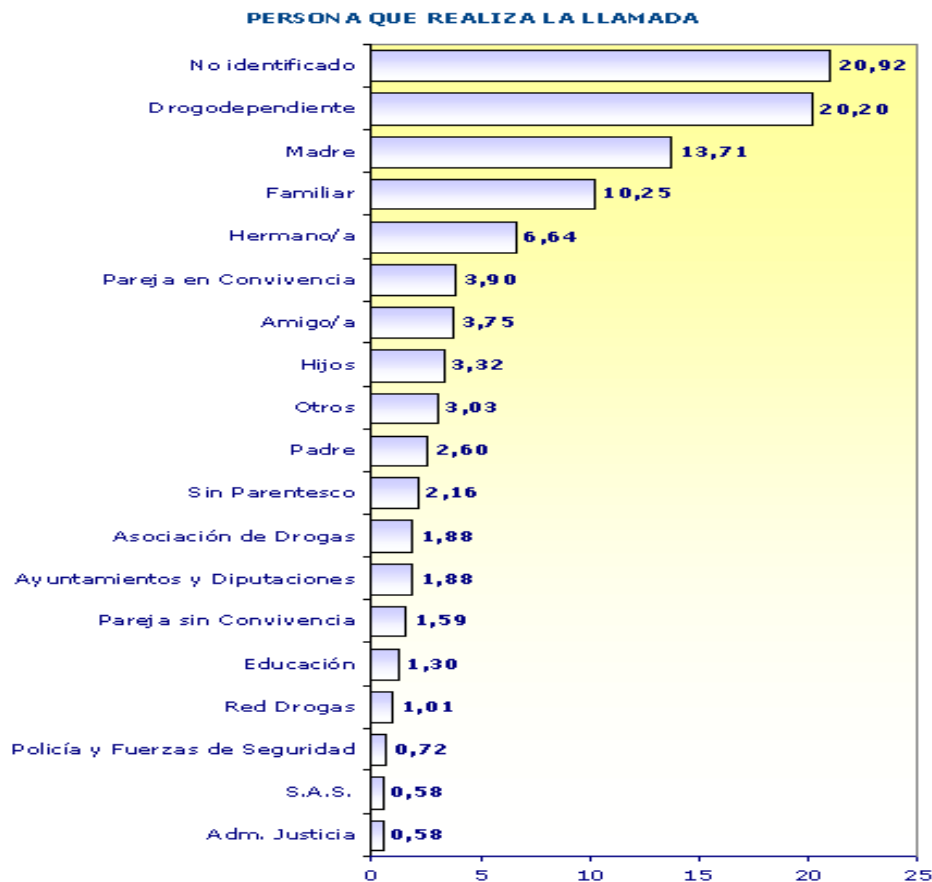

➤ **Persona que realiza la llamada por rango de edad.**

La persona que con mayor frecuencia contacta a través del Teléfono no se identifica en el 36,59% de las ocasiones.

En el caso de la persona Drogodependiente, es en el rango de entre 37 y 42 años, el perfil que mas demanda información.

Cuando es la Madre la que solicita información sobre la Red de Recursos, destaca la que oscila entre 49 y 54 años, mientras que si lo hace Otro Familiar o un Hermano, éstos tienen en ambos casos entre 31 y 36 años.

La edad de la Pareja en Convivencia que más llamadas ha realizado demandando información, se encuentra en el tramo de 25 a 30 años.

Destacar que las personas menores de 13 años se han puesto en contacto a través del Teléfono en una ocasión durante el primer semestre del 2010.

PERSONA QUE REALIZA LA LLAMADA	< 13		13 - 18		19 - 24		25 - 30		31 - 36		37 - 42		43 - 48		49 - 54		55 - 60		61 - 65		> 65		No consta		TOTAL	
	Nº	%	Nº	%	Nº	%	Nº	%	Nº	%	Nº	%	Nº	%	Nº	%	Nº	%	Nº	%	Nº	%	Nº	%	Nº	%
No identificado	0	0,00	0	0,00	0	0,00	1	1,25	2	2,08	2	2,38	4	4,76	1	1,72	2	5,71	0	0,00	0	0,00	377	68,67	389	36,59
Drogodependiente	0	0,00	2	40,00	13	37,14	24	30,00	25	26,04	31	36,90	16	19,05	7	12,07	1	2,86	1	5,00	1	6,25	36	6,56	157	14,77
Madre	0	0,00	0	0,00	0	0,00	0	0,00	6	6,25	10	11,90	19	22,62	23	39,66	18	51,43	10	50,00	10	62,50	38	6,92	134	12,61
Familiar	0	0,00	1	20,00	3	8,57	9	11,25	17	17,71	13	15,48	8	9,52	7	12,07	5	14,29	2	10,00	2	12,50	26	4,74	93	8,75
Hermano/a	0	0,00	0	0,00	4	11,43	11	13,75	13	13,54	12	14,29	12	14,29	3	5,17	2	5,71	2	10,00	0	0,00	12	2,19	71	6,68
Pareja en Convivencia	0	0,00	0	0,00	6	17,14	10	12,50	6	6,25	6	7,14	5	5,95	2	3,45	2	5,71	1	5,00	0	0,00	7	1,28	45	4,23
Amigo/a	0	0,00	1	20,00	0	0,00	6	7,50	2	2,08	5	5,95	3	3,57	5	8,62	0	0,00	1	5,00	0	0,00	5	0,91	28	2,63
Hijos	0	0,00	0	0,00	3	8,57	5	6,25	7	7,29	1	1,19	2	2,38	0	0,00	0	0,00	0	0,00	1	6,25	6	1,09	25	2,35
Otros	0	0,00	0	0,00	1	2,86	2	2,50	3	3,13	0	0,00	1	1,19	3	5,17	0	0,00	0	0,00	0	0,00	10	1,82	20	1,88
Padre	0	0,00	0	0,00	0	0,00	0	0,00	0	0,00	0	0,00	1	1,19	3	5,17	4	11,43	3	15,00	2	12,50	6	1,09	19	1,79
Sin Parentesco	1	100,00	1	20,00	0	0,00	2	2,50	1	1,04	0	0,00	3	3,57	0	0,00	1	2,86	0	0,00	0	0,00	5	0,91	14	1,32
Ayuntamientos y Diputaciones	0	0,00	0	0,00	0	0,00	2	2,50	3	3,13	0	0,00	2	2,38	0	0,00	0	0,00	0	0,00	0	0,00	6	1,09	13	1,22
Pareja sin Convivencia	0	0,00	0	0,00	2	5,71	6	7,50	2	2,08	0	0,00	1	1,19	0	0,00	0	0,00	0	0,00	0	0,00	2	0,36	13	1,22
Asociación de Drogas	0	0,00	0	0,00	0	0,00	1	1,25	4	4,17	1	1,19	1	1,19	2	3,45	0	0,00	0	0,00	0	0,00	2	0,36	11	1,03
Educación	0	0,00	0	0,00	1	2,86	0	0,00	3	3,13	2	2,38	1	1,19	0	0,00	0	0,00	0	0,00	0	0,00	4	0,73	11	1,03
Red Drogas	0	0,00	0	0,00	1	2,86	1	1,25	0	0,00	1	1,19	1	1,19	1	1,72	0	0,00	0	0,00	0	0,00	2	0,36	7	0,66
Policía y Fuerzas de Seguridad	0	0,00	0	0,00	1	2,86	0	0,00	0	0,00	0	0,00	2	2,38	0	0,00	0	0,00	0	0,00	0	0,00	2	0,36	5	0,47
Adm. Justicia	0	0,00	0	0,00	0	0,00	0	0,00	1	1,04	0	0,00	0	0,00	1	1,72	0	0,00	0	0,00	0	0,00	2	0,36	4	0,38
S.A.S.	0	0,00	0	0,00	0	0,00	0	0,00	1	1,04	0	0,00	2	2,38	0	0,00	0	0,00	0	0,00	0	0,00	1	0,18	4	0,38
Total	1	100	5	100	35	100	80	100	96	100	84	100	84	100	58	100	35	100	20	100	16	100	549	100	1063	100

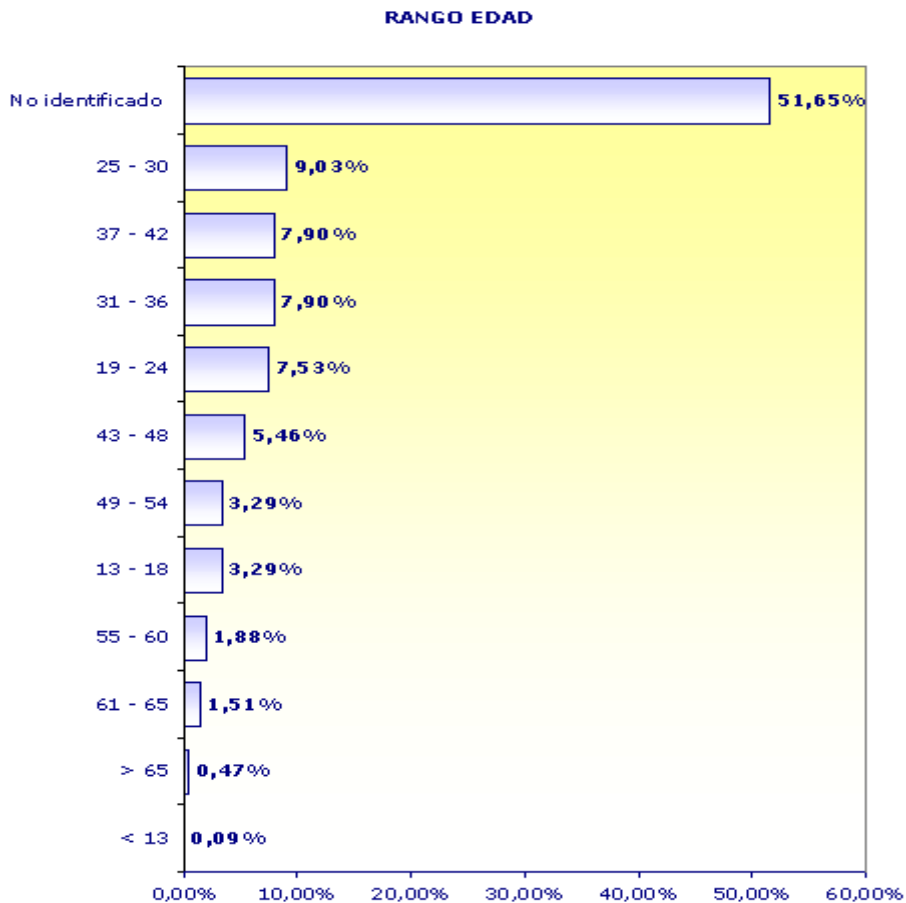

➤ **Persona que realiza la llamada por situación laboral.**

En relación a la situación laboral, el/la drogodependiente manifiesta encontrarse en la situación laboral de parado en el 38,46% de los casos.

En 36,59 de los casos, no han especificado la situación laboral en la que se encuentran.

Un 20,13% de los casos, en los cuales, las madres han demandado información, han manifestado igualmente estar en situación de paro.

PERSONA QUE REALIZA LA LLAMADA	PARADO		TRABAJA		SIN ESPECIFICAR		ESTUDIANTE		PENSIONISTA		NO CONSTA		TOTAL	
	Nº	%	Nº	%	Nº	%	Nº	%	Nº	%	Nº	%	Nº	%
No identificado	3	1,78	2	0,72	1	2,70	0	0,00	1	1,92	382	75,79	389	36,59
Drogodependiente	65	38,46	41	14,75	5	13,51	5	21,74	14	26,92	27	5,36	157	14,77
Madre	34	20,12	44	15,83	18	48,65	0	0,00	18	34,62	20	3,97	134	12,61
Familiar	13	7,69	47	16,91	3	8,11	3	13,04	5	9,62	22	4,37	93	8,75
Hermano/a	13	7,69	35	12,59	5	13,51	2	8,70	5	9,62	11	2,18	71	6,68
Pareja en Convivencia	15	8,88	19	6,83	3	8,11	3	13,04	0	0,00	5	0,99	45	4,23
Amigo/a	5	2,96	14	5,04	0	0,00	2	8,70	1	1,92	6	1,19	28	2,63
Hijos	7	4,14	9	3,24	0	0,00	1	4,35	1	1,92	7	1,39	25	2,35
Otros	1	0,59	10	3,60	0	0,00	1	4,35	0	0,00	8	1,59	20	1,88
Padre	4	2,37	8	2,88	0	0,00	0	0,00	5	9,62	2	0,40	19	1,79
Sin Parentesco	1	0,59	5	1,80	0	0,00	4	17,39	1	1,92	3	0,60	14	1,32
Ayuntamientos y Diputaciones	0	0,00	12	4,32	0	0,00	0	0,00	0	0,00	1	0,20	13	1,22
Pareja sin Convivencia	6	3,55	6	2,16	1	2,70	0	0,00	0	0,00	0	0,00	13	1,22
Asociación de Drogas	1	0,59	5	1,80	0	0,00	0	0,00	1	1,92	4	0,79	11	1,03
Educación	0	0,00	8	2,88	0	0,00	2	8,70	0	0,00	1	0,20	11	1,03
Red Drogas	1	0,59	4	1,44	1	2,70	0	0,00	0	0,00	1	0,20	7	0,66
Policía y Fuerzas de Seguridad	0	0,00	4	1,44	0	0,00	0	0,00	0	0,00	1	0,20	5	0,47
Adm. Justicia	0	0,00	2	0,72	0	0,00	0	0,00	0	0,00	2	0,40	4	0,38
S.A.S.	0	0,00	3	1,08	0	0,00	0	0,00	0	0,00	1	0,20	4	0,38
Total	169	100	278	100	37	100	23	100	52	100	504	100	1063	100

SITUACIÓN LABORAL

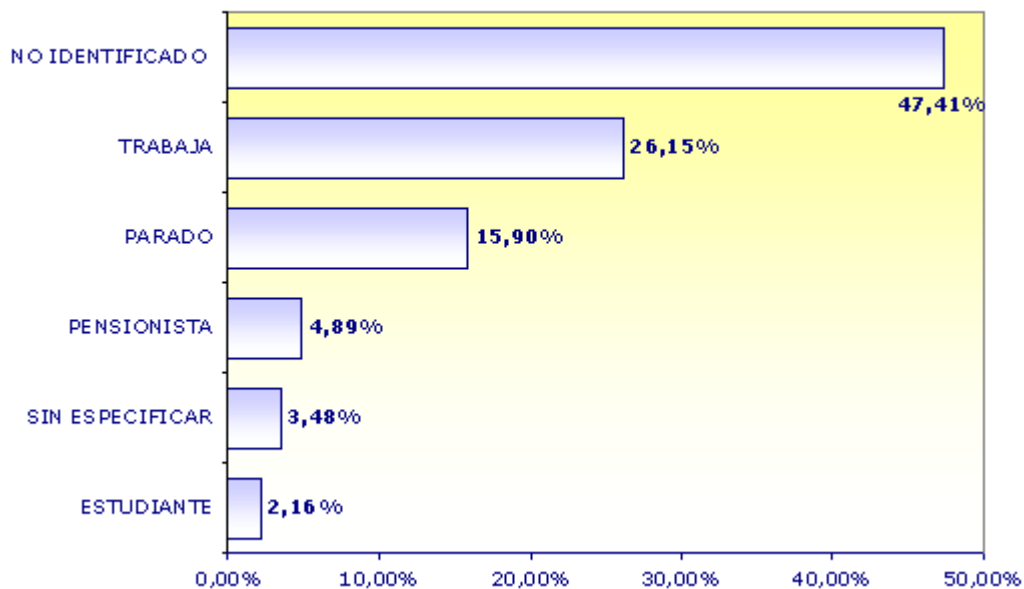

➤ **Distribución de llamadas por motivos y provincia.**

Tal y como se observa en la tabla el 78,24% del total de registros, está asociado al motivo Información de Recursos Drogas, y tan sólo en el 4,48% de los casos, la persona usuaria ha solicitado información sobre los efectos que produce el consumo de las sustancias, o al tiempo de permanencia de éstas en el organismo.

El 3,20%, ha estado asociado a consultas referidas a la Documentación o Publicaciones que realiza la Dirección General para las Drogodependencias y Adicciones.

Las consultas relacionadas con el lugar al que se pueden dirigir para la realización de Análisis Toxicológicos, se han dado en un 1,92% de los casos.

Con el 1,60% de las llamadas, las demandas de las personas usuarias se han relacionado con la solicitud de Información de los distintos Programas de Tratamiento, seguidos por la solicitud de Información de carácter Administrativo (1,44%)

En menor medida, se han dado las demandas referidas a los distintos Programas de Prevención que existen, el 0,46% de las ocasiones.

Comentar que en el primer semestre de 2010 no se ha recibido ninguna llamada para los Programas de Reinserción Sociolaboral, ni para recibir información de las denuncias sobre Narcotráfico y Venta Ilegal de sustancias.

MOTIVOS DE LLAMADA	ALMERÍA		CÁDIZ		CÓRDOBA		GRANADA		HUELVA		JAEN		MÁLAGA		SEVILLA		TOTAL ANDALUCIA		OTRA CCAA		TOTAL	
	Nº	%	Nº	%	Nº	%	Nº	%	Nº	%	Nº	%	Nº	%	Nº	%	Nº	%	Nº	%	Nº	%
Información recursos drogas	29	72,50	24	82,76	69	88,46	54	85,71	28	84,85	23	85,19	73	76,04	186	78,15	486	80,46	3	14,29	489	78,24
Otros	6	15,00	3	10,34	6	7,69	2	3,17	1	3,03	0	0,00	5	5,21	22	9,24	45	7,45	7	33,33	52	8,32
Efectos de las drogas	1	2,50	1	3,45	0	0,00	3	4,76	2	6,06	0	0,00	5	5,21	9	3,78	21	3,48	7	33,33	28	4,48
Documentación y Publicaciones	1	2,50	0	0,00	1	1,28	1	1,59	0	0,00	3	11,11	6	6,25	7	2,94	19	3,15	1	4,76	20	3,20
Análisis Toxicológicos	1	2,50	1	3,45	2	2,56	0	0,00	1	3,03	0	0,00	1	1,04	4	1,68	10	1,66	2	9,52	12	1,92
Programas de Tratamiento	1	2,50	0	0,00	0	0,00	0	0,00	0	0,00	0	0,00	2	2,08	7	2,94	10	1,66	0	0,00	10	1,60
Información Administrativa	0	0,00	0	0,00	0	0,00	3	4,76	1	3,03	1	3,70	3	3,13	1	0,42	9	1,49	0	0,00	9	1,44
Programas de Prevención	1	2,50	0	0,00	0	0,00	0	0,00	0	0,00	0	0,00	1	1,04	1	0,42	3	0,50	0	0,00	3	0,48
Sugerencias	0	0,00	0	0,00	0	0,00	0	0,00	0	0,00	0	0,00	0	0,00	0	0,00	0	0,00	1	4,76	1	0,16
Reclamaciones	0	0,00	0	0,00	0	0,00	0	0,00	0	0,00	0	0,00	0	0,00	1	0,42	1	0,17	0	0,00	1	0,16
TOTAL	40	100	29	100	78	100	63	100	33	100	27	100	96	100	238	100	604	100	21	100	625	100

MOTIVOS DE LLAMADA

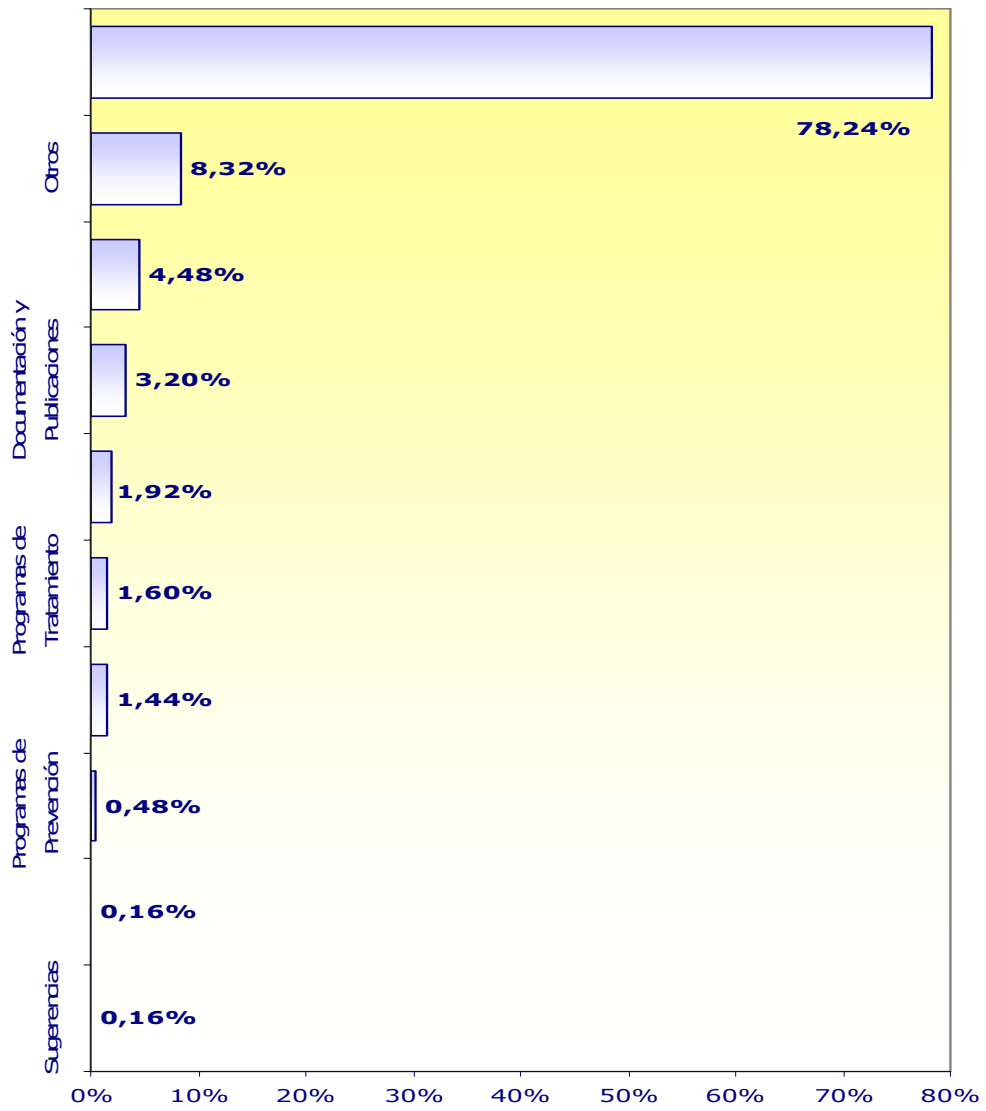

➤ **Tipo de Sustancia relacionada con la llamada.**

En la gestión de llamadas, se analiza por un lado, el número de registros asociados al consumo de sustancias y por otro el número de registros asociado a las conductas adictivas.

En relación a ello, corresponde el 97.50% el número de registros que están relacionados con el consumo de sustancias mientras que, tan solo el 2.50% está referido a las conductas adictivas.

El análisis de los datos del primer semestre del 2010 muestra que, el mayor número de llamadas recibidas están asociadas al consumo de Cocaína.

Corresponde a esta sustancia el 34.16% del total de los registros. Le sigue a esta, el Alcohol con un total del 25,19%, el Cábnnabis con un 14,21% y la Heroína con un 9,73 % como las sustancias que generan mayor demanda.

El siguiente gráfico muestra la distribución que ha seguido durante el periodo de tiempo analizado, la demanda relacionada con las diferentes sustancias y/o conductas adictivas:

SUSTANCIA	ALMERIA		CADIZ		CORDOBA		GRANADA		HUELVA		JAEN		MALAGA		SEVILLA		TOTAL		OTRA CCAA		TOTAL	
	Nº	%	Nº	%	Nº	%	Nº	%	Nº	%	Nº	%	Nº	%	Nº	%	Nº	%	Nº	%	Nº	%
Cocaína	7	53,85	21	33,87	8	25,81	9	39,13	6	42,86	8	44,44	16	28,07	56	32,18	131	33,42	6	66,67	137	34,16
Alcohol	2	15,38	15	24,19	12	38,71	8	34,78	2	14,29	5	27,78	14	24,56	42	24,14	100	25,51	1	11,11	101	25,19
Cannabis	2	15,38	8	12,90	4	12,90	2	8,70	3	21,43	2	11,11	8	14,04	27	15,52	56	14,29	1	11,11	57	14,21
Heroína	1	7,69	4	6,45	3	9,68	0	0,00	2	14,29	0	0,00	7	12,28	21	12,07	38	9,69	1	11,11	39	9,73
Heroína + Cocaína	1	7,69	5	8,06	0	0,00	1	4,35	0	0,00	1	5,56	3	5,26	8	4,60	19	4,85	0	0,00	19	4,74
Metadona	0	0,00	0	0,00	0	0,00	0	0,00	0	0,00	1	5,56	2	3,51	7	4,02	10	2,55	0	0,00	10	2,49
Tabaco	0	0,00	2	3,23	1	3,23	0	0,00	1	7,14	0	0,00	0	0,00	5	2,87	9	2,30	0	0,00	9	2,24
Psicofármacos	0	0,00	1	1,61	2	6,45	2	8,70	0	0,00	0	0,00	3	5,26	2	1,15	10	2,55	0	0,00	10	2,49
Máquinas	0	0,00	2	3,23	0	0,00	0	0,00	0	0,00	0	0,00	0	0,00	3	1,72	5	1,28	0	0,00	5	1,25
Tragaperras																						
Anfetaminas	0	0,00	0	0,00	1	3,23	1	4,35	0	0,00	0	0,00	1	1,75	0	0,00	3	0,77	0	0,00	3	0,75
Bingo	0	0,00	1	1,61	0	0,00	0	0,00	0	0,00	0	0,00	0	0,00	0	0,00	1	0,26	0	0,00	1	0,25
Casinos	0	0,00	1	1,61	0	0,00	0	0,00	0	0,00	0	0,00	0	0,00	1	0,57	2	0,51	0	0,00	2	0,50
Drogas de Síntesis: Éxtasis o	0	0,00	1	1,61	0	0,00	0	0,00	0	0,00	0	0,00	1	1,75	0	0,00	2	0,51	0	0,00	2	0,50
Ketamina	0	0,00	1	1,61	0	0,00	0	0,00	0	0,00	0	0,00	0	0,00	1	0,57	2	0,51	0	0,00	2	0,50
Otra adicción:	0	0,00	0	0,00	0	0,00	0	0,00	0	0,00	1	5,56	1	1,75	0	0,00	2	0,51	0	0,00	2	0,50
Drogas de Síntesis: Éxtasis	0	0,00	0	0,00	0	0,00	0	0,00	0	0,00	0	0,00	0	0,00	1	0,57	1	0,26	0	0,00	1	0,25
Otra adicción	0	0,00	0	0,00	0	0,00	0	0,00	0	0,00	0	0,00	1	1,75	0	0,00	1	0,26	0	0,00	1	0,25
TOTAL	13	100	62	100	31	100	23	100	14	100	18	100	57	100	174	100,00	392	100	9	100	401	100

TIPO DE SUSTANCIA

