

## 5.2. Patrones de morbilidad

### 5.2.1. Enfermedades de declaración obligatoria. Casos registrados por tipo según sexo por provincias. Año 2000

	Almería	Cádiz	Córdoba	Granada	Huelva	Jaén	Málaga	Sevilla	Andalucía
<b>Botulismo</b>									
Mujeres	-	-	1	1	-	-	-	-	2
Hombres	-	-	1	0	-	-	-	-	1
IF*	np	np	100,00	np	np	np	np	np	200,00
<b>Brucelosis</b>									
Mujeres	11	11	116	17	2	7	32	33	229
Hombres	40	25	129	50	8	20	110	84	466
IF*	27,50	44,00	89,92	34,00	25,00	35,00	29,09	39,29	49,14
<b>Disentería</b>									
Mujeres	-	-	-	-	-	-	1	1	2
Hombres	-	2	-	1	-	-	-	-	3
IF*	np	-	np	-	np	np	np	np	66,67
<b>Enfermedad de Lyme</b>									
Mujeres	-	-	1	-	-	-	2	1	4
Hombres	-	-	-	-	-	-	-	-	-
IF*	np	np	np	np	np	np	np	np	np
<b>Enf. Inv. Por H. Influenzae B</b>									
Mujeres	1	1	-	2	-	-	3	-	7
Hombres	-	1	-	1	1	2	2	1	8
IF*	np	100,00	np	200,00	-	-	150,00	-	87,50
<b>Enf. Meningocócica</b>									
Mujeres	7	19	25	20	11	10	18	51	161
Hombres	6	37	22	17	12	18	24	45	181
IF*	116,67	51,35	113,64	117,65	91,67	55,56	75,00	113,33	88,95
<b>Fiebre exantemática med.</b>									
Mujeres	8	3	1	8	1	4	19	5	49
Hombres	6	4	4	12	5	9	27	6	73
IF*	133,33	75,00	25,00	66,67	20,00	44,44	70,37	83,33	67,12
<b>Fiebre recurrente</b>									
Mujeres	-	-	-	-	-	-	3	-	3
Hombres	-	-	-	-	-	4	3	1	8
IF*	np	np	np	np	np	-	100,00	-	37,50
<b>Fiebre tIF</b>									
Mujeres	4	1	6	2	-	5	1	8	27
Hombres	1	6	12	2	1	2	1	8	33
IF*	400,00	16,67	50,00	100,00	-	250,00	100,00	100,00	81,82
<b>Hepatitis A</b>									
Mujeres	1	3	3	3	1	3	11	1	26
Hombres	2	2	3	1	3	6	8	7	32
IF*	50,00	150,00	100,00	300,00	33,33	50,00	137,50	14,29	81,25
<b>Hepatitis B</b>									
Mujeres	14	7	2	8	-	3	18	9	61
Hombres	18	4	5	23	1	3	34	12	100
IF*	77,78	175,00	40,00	34,78	-	100,00	52,94	75,00	61,00
<b>Hepatitis C</b>									
Mujeres	12	9	-	28	1	16	48	17	131
Hombres	25	20	4	57	4	40	74	51	275
IF*	48,00	45,00	-	49,12	25,00	40,00	64,86	33,33	47,64

CONTINUA →

## 5. Salud y sanidad

### 5.2.1. Enfermedades de declaración obligatoria. Casos registrados por tipo según sexo por provincias. Año 2000

CONTINUACIÓN

	Almería	Cádiz	Córdoba	Granada	Huelva	Jaén	Málaga	Sevilla	Andalucía
<b>Hepatitis (Otras)</b>									
Mujeres	3	1	-	2	-	3	7	2	18
Hombres	4	3	-	2	-	5	16	4	34
IF*	75,00	33,33	np	100,00	np	60,00	43,75	50,00	52,94
<b>Herpes genital</b>									
Mujeres	-	2	-	1	-	-	2	7	12
Hombres	-	3	-	-	2	-	7	8	20
IF*	np	66,67	np	np	-	np	28,57	87,50	60,00
<b>Infección Gonocócica</b>									
Mujeres	-	-	-	1	-	-	1	4	6
Hombres	11	9	-	1	2	-	6	25	54
IF*	-	-	np	100,00	-	np	16,67	16,00	11,11
<b>Legionelosis</b>									
Mujeres	-	-	-	-	-	1	-	4	5
Hombres	-	1	1	1	-	-	-	5	8
IF*	np	-	-	-	np	np	np	80,00	62,50
<b>Leishmaniasis</b>									
Mujeres	-	-	1	1	-	-	-	-	2
Hombres	1	1	-	4	-	3	2	2	13
IF*	-	-	np	25,00	np	-	-	-	15,38
<b>Listeriosis</b>									
Mujeres	1	-	2	-	-	2	-	2	7
Hombres	-	1	2	1	1	-	-	1	6
IF*	np	-	100,00	-	-	np	np	200,00	116,67
<b>Meningitis aséptica</b>									
Mujeres	13	11	3	6	4	14	21	9	81
Hombres	19	11	10	25	8	20	56	20	169
IF*	68,42	100,00	30,00	24,00	50,00	70,00	37,50	45,00	47,93
<b>Meningitis tuberculosa</b>									
Mujeres	-	-	-	-	-	-	-	1	1
Hombres	1	1	-	3	1	1	-	-	7
IF*	-	-	np	-	-	-	np	np	14,29
<b>Paludismo importado</b>									
Mujeres	-	1	-	1	-	-	4	3	9
Hombres	3	4	-	-	1	-	1	2	11
IF*	-	25,00	np	np	-	np	400,00	150,00	81,82
<b>Parálisis flácida</b>									
Mujeres	-	-	-	-	-	1	-	-	1
Hombres	-	1	-	1	-	-	1	-	3
IF*	np	-	np	-	np	np	-	np	33,33
<b>Parotiditis</b>									
Mujeres	4	9	13	61	-	6	92	44	229
Hombres	6	14	30	66	2	5	99	53	275
IF*	66,67	64,29	43,33	92,42	-	120,00	92,93	83,02	83,27
<b>Rubeola</b>									
Mujeres	3	3	2	-	1	1	2	4	16
Hombres	-	2	-	1	-	5	4	4	16
IF*	np	150,00	np	-	np	20,00	50,00	100,00	100,00

CONTINUA →

## 5.2.1. Enfermedades de declaración obligatoria. Casos registrados por tipo según sexo por provincias. Año 2000

CONTINUACIÓN

	Almería	Cádiz	Córdoba	Granada	Huelva	Jaén	Málaga	Sevilla	Andalucía
<b>Sarampión</b>									
Mujeres	2	1	2	1	-	4	-	2	12
Hombres	2	1	4	1	-	3	-	1	12
IF*	100,00	100,00	50,00	100,00	np	133,33	np	200,00	100,00
<b>Sífilis</b>									
Mujeres	6	6	1	2	-	1	5	15	36
Hombres	14	3	3	6	2	2	12	20	62
IF*	42,86	200,00	33,33	33,33	-	50,00	41,67	75,00	58,06
<b>Sífilis congénita</b>									
Mujeres	-	-	-	-	-	-	1	-	1
Hombres	-	-	-	-	-	-	1	-	1
IF*	np	np	np	np	np	np	100,00	np	100,00
<b>Tétanos</b>									
Mujeres	-	-	1	2	1	-	-	-	4
Hombres	-	2	1	1	-	-	1	-	5
IF*	np	-	100,00	200,00	np	np	-	np	80,00
<b>Tosferina</b>									
Mujeres	1	-	1	7	3	1	2	3	18
Hombres	-	1	-	6	1	-	2	2	12
IF*	np	-	np	116,67	300,00	np	100,00	150,00	150,00
<b>Tuberculosis</b>									
Mujeres	22	86	23	57	31	40	79	93	431
Hombres	87	205	70	96	79	86	173	187	983
IF*	25,29	41,95	32,86	59,38	39,24	46,51	45,66	49,73	43,85

FUENTE: Registro de E.D.O. Dir. Gral. De Salud Pública y Participación. Consejería de Salud

\* Índice de feminización.

## 5. Salud y sanidad

### 5.2.2.G. Evolución del número de casos de SIDA diagnosticados en Andalucía por sexo y año de diagnóstico. Años 1986-2000 \*

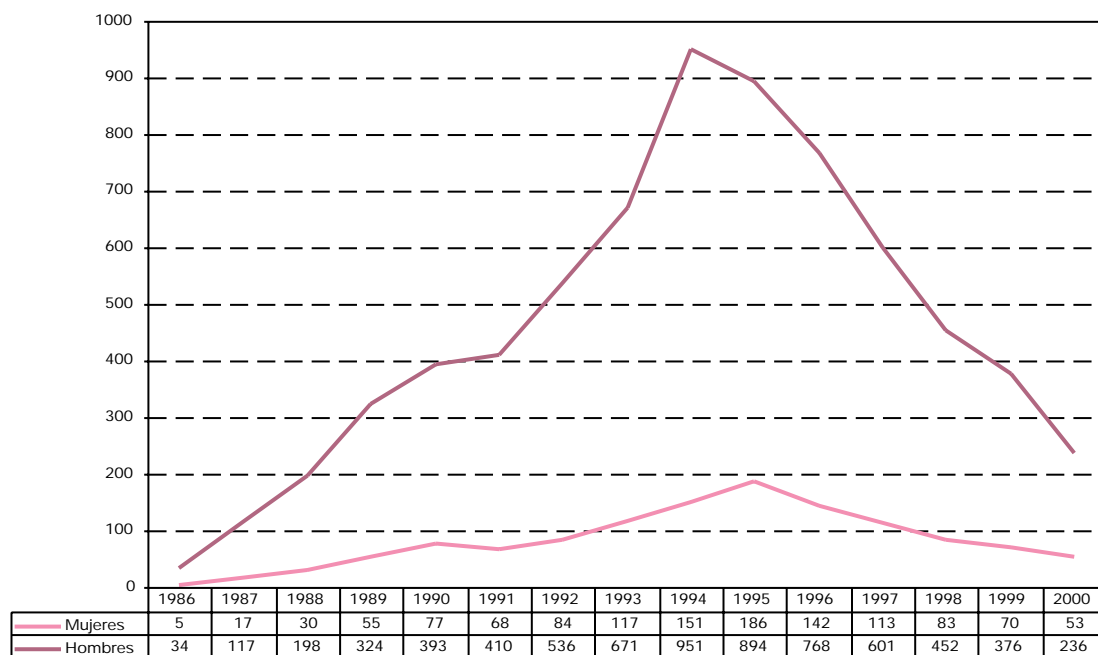

FUENTE: Registro Nacional de SIDA. Dir. Gral de Salud Pública y Participación. Consejería de Salud

\* Hay 9 mujeres y 46 hombres para los que no se conoce el año de diagnóstico.

### 5.2.3.G. Evolución del índice de feminización en el número de casos de SIDA diagnosticados en Andalucía por año de diagnóstico. Años 1986-2000 \*



FUENTE: Registro Nacional de SIDA. Dir. Gral de Salud Pública y Participación. Consejería de Salud

\* Hay 9 mujeres y 46 hombres para los que no se conoce el año de diagnóstico.

## 5.2.4. SIDA. Número de casos acumulados residentes en Andalucía por categoría de transmisión y sexo por provincias. Año 2000

	Almería	Cádiz	Córdoba	Granada	Huelva	Jaén	Málaga	Sevilla	Andalucía
<b>Consumidores de droga vía parenteral</b>									
Mujeres	65	166	71	57	53	31	188	120	<b>751</b>
Hombres	286	1.216	369	395	320	236	1.210	1.026	<b>5.058</b>
IF*	22,73	13,65	19,24	14,43	16,56	13,14	15,54	11,70	<b>14,85</b>
<b>Hetero sexual</b>									
Mujeres	34	70	23	38	21	29	94	55	<b>364</b>
Hombres	57	75	47	45	41	35	144	130	<b>574</b>
IF*	59,65	93,33	48,94	84,44	51,22	82,86	65,28	42,31	<b>63,41</b>
<b>Homo-bisex</b>									
Mujeres	-	-	-	-	-	-	-	-	-
Hombres	36	65	18	45	32	14	304	148	<b>662</b>
IF*	-	-	-	-	-	-	-	-	-
<b>Homo-Consumidores de droga vía parenteral</b>									
Mujeres	-	-	-	-	-	-	-	-	-
Hombres	6	39	4	22	18	5	46	50	<b>190</b>
IF*	-	-	-	-	-	-	-	-	-
<b>Receptores de hemoderivados</b>									
Mujeres	3	3	1	-	-	1	-	1	<b>9</b>
Hombres	6	22	10	7	5	9	36	35	<b>130</b>
IF*	50,00	13,64	10,00	-	-	11,11	-	2,86	<b>6,92</b>
<b>Receptores de transfusiones</b>									
Mujeres	1	5	2	-	1	-	5	3	<b>17</b>
Hombres	2	6	4	1	1	2	7	3	<b>26</b>
IF*	50,00	83,33	50,00	-	100,00	-	71,43	100,00	<b>65,38</b>
<b>Hijo de madre de riesgo</b>									
Mujeres	2	14	3	7	5	4	4	11	<b>50</b>
Hombres	6	1	3	10	3	5	14	4	<b>46</b>
IF*	33,33	1.400,00	100,00	70,00	166,67	80,00	28,57	275,00	<b>108,70</b>
<b>D/otros</b>									
Mujeres	6	10	2	7	4	2	4	8	<b>43</b>
Hombres	17	53	12	34	13	9	49	41	<b>228</b>
IF*	35,29	18,87	16,67	20,59	30,77	22,22	8,16	19,51	<b>18,86</b>

FUENTE: Registro Nacional de SIDA. Dir. Gral de Salud Pública y Participación. Consejería de Salud

\* Índice de feminización.

## 5. Salud y sanidad

### 5.2.5. SIDA. Número de casos por grupo de edad y sexo por provincias. Año 2000

	Almería	Cádiz	Córdoba	Granada	Huelva	Jaén	Málaga	Sevilla	Andalucía
<b>Grupos de edad</b>									
<b>0-14</b>									
Mujeres	2	10	2	5	3	1	3	3	29
Hombres	2	4	2	7	1	7	13	8	44
IF*	100,00	250,00	100,00	71,43	300,00	14,29	23,08	37,50	65,91
<b>15-29</b>									
Mujeres	53	107	42	34	38	28	125	100	527
Hombres	139	510	173	155	165	142	519	510	2.313
IF*	38,13	20,98	24,28	21,94	23,03	19,72	24,08	19,61	22,78
<b>30-49</b>									
Mujeres	52	125	51	63	34	32	150	80	587
Hombres	253	888	264	362	238	156	1.136	830	4.127
IF*	20,55	14,08	19,32	17,40	14,29	20,51	13,20	9,64	14,22
<b>50 y más</b>									
Mujeres	3	14	4	5	5	3	15	4	53
Hombres	20	47	24	28	23	9	134	72	357
IF*	15,00	29,79	16,67	17,86	21,74	33,33	11,19	5,56	14,85
<b>D/NC</b>									
Mujeres	1	12	3	2	4	3	2	11	38
Hombres	2	28	4	7	6	1	8	17	73
IF*	50,00	42,86	75,00	28,57	66,67	300,00	25,00	64,71	52,05

FUENTE: Registro Nacional de SIDA. Dir. Gal de Salud Pública y Participación. Consejería de Salud

\* Índice de feminización.

### 5.2.6. Casos admitidos a tratamiento según drogas de consumo principal por sexo y provincia. Año 1999 (porcentaje sobre el total de casos)

	Almería	Cádiz	Córdoba	Granada	Huelva	Jaén	Málaga	Sevilla
<b>Droga principal</b>								
Heroína + Cocaína	76,5	12,8	47,5	67,3	62,3	16,3	66,8	31,1
Heroína	4,6	73,7	25,3	6	20,8	60,6	12	57,5
Otros Opiáceos	0,3	1	0,7	0,4	0,4	-	2,4	0,3
Cocaína	12,3	6,5	16,3	8,2	10,7	9,9	11,4	9,5
Anfetaminas	0,1	0,1	1	0,1	0,1	1,1	0,2	0,3
MDMA y Derivados	0,1	0,1	-	0,2	-	0,4	-	0,1
Hipnóticos y Sedantes	0,4	0,3	0,6	0,6	0,2	0,4	0,2	0,1
Cannabis	4,3	5,5	2,5	4,7	5,5	10,8	7	0,9
Alucinógenos	-	-	-	0,1	-	0,2	0,1	0,1
Sustancias volátiles	-	-	-	-	-	-	-	-
Otras sustancias	1,4	-	6,1	12,3	-	0,2	0,1	0,1
<b>Sexo</b>								
Mujeres	12	11	11,9	12,5	12,3	9,3	13,7	9,8
Hombres	88	89	88,1	87,5	87,7	90,7	86,3	90,2
IF*	13,64	12,36	13,51	14,29	14,03	10,25	15,87	10,86

FUENTE: Consejería de Asuntos Sociales. Comisionado para las Drogodependencias

\* Índice de feminización.

**5.2.7. Evolución de la cobertura de embarazo, parto y puerperio según programas por provincias.  
Años 1997-1999**

	Control embarazo	Educación maternal	Atención puerperal
<b>1997</b>			
Almería	74,30	29,02	66,29
Cádiz	65,94	60,78	70,35
Córdoba	69,08	40,41	71,93
Granada	65,36	40,90	65,71
Huelva	63,20	63,13	75,27
Jaén	73,85	51,67	69,24
Málaga	58,28	57,68	95,40
Sevilla	71,91	49,12	70,56
<b>Andalucía</b>	<b>67,90</b>	<b>49,70</b>	<b>73,60</b>
<b>1998</b>			
Almería	62,06	25,41	61,41
Cádiz	68,83	59,93	62,62
Córdoba	70,58	35,60	68,36
Granada	57,24	42,14	57,61
Huelva	56,94	79,66	88,79
Jaén	66,69	55,47	67,36
Málaga	53,69	55,29	80,10
Sevilla	77,06	46,91	71,26
<b>Andalucía</b>	<b>65,90</b>	<b>49,60</b>	<b>69,30</b>
<b>1999</b>			
Almería	47,52	24,33	41,37
Cádiz	75,67	71,62	74,56
Córdoba	61,29	47,08	83,00
Granada	63,77	41,15	61,08
Huelva	68,62	42,53	67,92
Jaén	69,55	56,33	72,67
Málaga	57,94	59,98	82,00
Sevilla	79,29	52,95	69,80
<b>Andalucía</b>	<b>66,86</b>	<b>51,92</b>	<b>70,06</b>

FUENTE: Servicio Andaluz de Salud. SIGAP

## 5. Salud y sanidad

### 5.2.8.G. Evolución de la cobertura de embarazo, parto y puerperio. Andalucía. Años 1991-1999

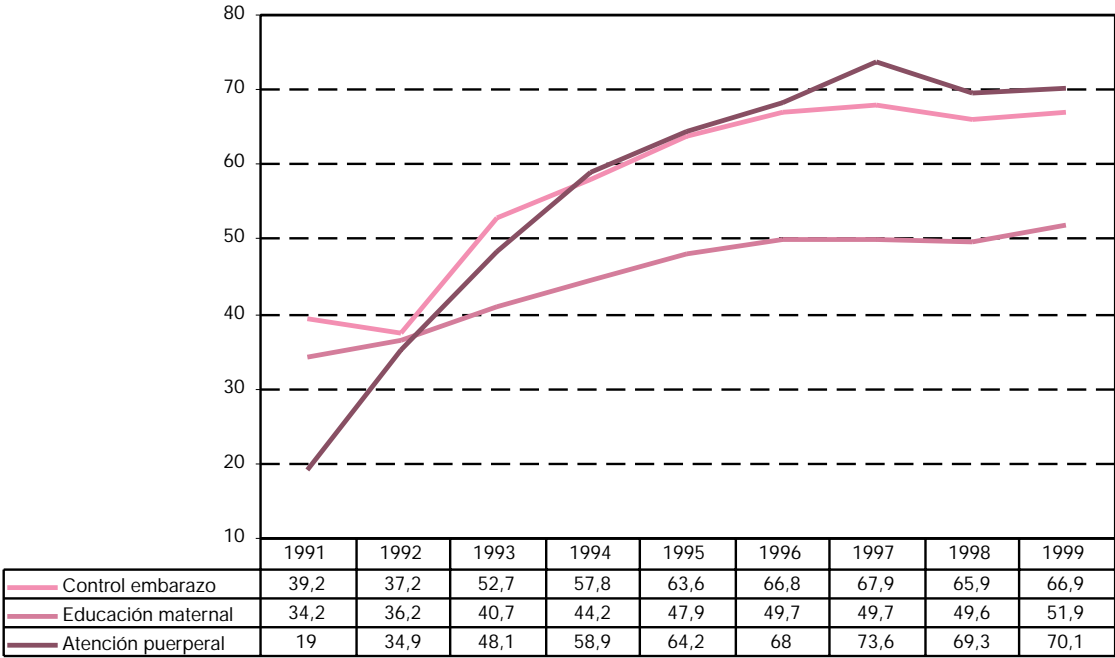

FUENTE: Servicio Andaluz de Salud. SIGAP



## 5.2.9. Evolución de las interrupciones voluntarias del embarazo (IVE) según nivel de instrucción y provincia de residencia. Años 1996-1999

	Analfabetas	Sin estudios	5º EGB	8º EGB	BUP	Escuela universitaria	Facultad	No clasificado	Desconocido
<b>1996</b>									
Almería	9	38	169	201	150	61	17	..	19
Cádiz	4	85	306	455	263	78	16	..	109
Córdoba	2	37	118	212	97	45	15	..	1
Granada	10	89	427	196	304	154	120	..	89
Huelva	6	13	73	100	56	31	6	..	63
Jaén	5	23	120	122	91	47	21	..	10
Málaga	4	71	271	597	431	164	29	..	81
Sevilla	4	305	194	228	207	110	41	..	21
<b>Andalucía</b>	<b>44</b>	<b>661</b>	<b>1.678</b>	<b>2.111</b>	<b>1.599</b>	<b>690</b>	<b>265</b>	<b>..</b>	<b>393</b>
<b>1997</b>									
Almería	8	80	199	252	219	84	36	9	10
Cádiz	19	85	174	429	243	120	17	84	11
Córdoba	1	28	138	143	69	47	19	1	4
Granada	20	103	437	273	416	178	115	24	12
Huelva	6	4	32	116	68	38	2	19	11
Jaén	2	28	144	107	110	37	19	3	5
Málaga	17	109	330	687	506	219	43	39	27
Sevilla	1	188	156	320	188	99	56	4	8
<b>Andalucía</b>	<b>74</b>	<b>625</b>	<b>1.610</b>	<b>2.327</b>	<b>1.819</b>	<b>822</b>	<b>307</b>	<b>183</b>	<b>88</b>
<b>1998</b>									
Almería	11	79	215	235	193	73	52	8	8
Cádiz	5	220	282	390	240	115	22	6	8
Córdoba	5	60	125	167	125	43	22	1	8
Granada	22	146	447	185	425	170	104	14	16
Huelva	2	36	41	140	99	42	9	11	4
Jaén	-	37	133	112	124	51	24	3	7
Málaga	10	93	610	732	561	219	44	39	25
Sevilla	4	166	103	485	332	104	69	3	23
<b>Andalucía</b>	<b>59</b>	<b>837</b>	<b>1.956</b>	<b>2.446</b>	<b>2.099</b>	<b>817</b>	<b>346</b>	<b>85</b>	<b>99</b>
<b>1999 *</b>									
Almería	13	54	194	238	162	72	47	-	10
Cádiz	5	231	272	379	229	97	19	2	20
Córdoba	2	79	124	221	179	47	35	-	7
Granada	12	103	379	265	311	177	134	-	15
Huelva	2	58	41	108	85	44	13	48	5
Jaén	3	36	156	125	106	42	24	1	15
Málaga	10	131	630	624	696	240	55	1	7
Sevilla	-	239	90	753	482	101	71	4	20
<b>Andalucía</b>	<b>47</b>	<b>931</b>	<b>1.886</b>	<b>2.713</b>	<b>2.250</b>	<b>820</b>	<b>398</b>	<b>56</b>	<b>99</b>

FUENTE: Consejería de Salud. Interrupción voluntaria del embarazo (IVE)

\* Datos provisionales.

## 5. Salud y sanidad

### 5.2.10. Evolución de las interrupciones voluntarias del embarazo (IVE) según situación laboral y provincia de residencia. Años 1996-1999

	Profesional que emplea personal	Profesional que no emplea personal	Asalariada	Pensionista	Estudiante	Parada	Sus labores	Otras	Desconocida
<b>1996</b>									
Almería	8	23	256	4	95	94	155	26	3
Cádiz	4	12	323	5	263	317	349	37	6
Córdoba	-	5	194	1	89	224	13	1	-
Granada	13	37	436	4	309	293	240	54	3
Huelva	2	2	92	1	70	72	87	12	10
Jaén	3	7	137	3	88	95	90	14	2
Málaga	2	23	720	1	246	161	374	118	3
Sevilla	3	19	350	1	206	190	313	25	3
<b>Andalucía</b>	<b>35</b>	<b>128</b>	<b>2.508</b>	<b>20</b>	<b>1.366</b>	<b>1.446</b>	<b>1.621</b>	<b>287</b>	<b>30</b>
<b>1997</b>									
Almería	9	26	368	3	124	100	240	12	15
Cádiz	4	13	282	3	221	330	304	18	7
Córdoba	-	2	179	1	90	138	36	3	1
Granada	22	66	627	8	329	247	254	15	10
Huelva	-	6	107	1	61	30	83	5	3
Jaén	8	12	151	3	92	88	90	8	3
Málaga	10	34	821	9	346	234	415	83	25
Sevilla	1	13	389	6	202	180	215	13	1
<b>Andalucía</b>	<b>54</b>	<b>172</b>	<b>2.924</b>	<b>34</b>	<b>1.465</b>	<b>1.347</b>	<b>1.637</b>	<b>157</b>	<b>65</b>
<b>1998</b>									
Almería	7	21	372	4	121	112	207	7	23
Cádiz	-	7	403	9	236	382	229	19	3
Córdoba	1	7	186	1	110	161	84	6	-
Granada	23	49	527	7	382	236	291	7	7
Huelva	-	3	136	3	80	67	90	2	3
Jaén	7	11	153	2	91	111	100	11	5
Málaga	7	28	1.010	4	380	328	485	63	28
Sevilla	2	14	450	10	254	258	278	23	-
<b>Andalucía</b>	<b>47</b>	<b>140</b>	<b>3.237</b>	<b>40</b>	<b>1.654</b>	<b>1.655</b>	<b>1.764</b>	<b>138</b>	<b>69</b>
<b>1999 *</b>									
Almería	4	19	395	-	119	80	165	5	3
Cádiz	2	16	390	2	271	253	302	12	6
Córdoba	-	32	226	6	137	134	142	16	1
Granada	6	21	501	7	373	283	181	13	11
Huelva	3	3	141	1	79	56	112	9	-
Jaén	2	29	181	-	85	85	115	7	4
Málaga	5	48	1.034	13	424	353	481	29	7
Sevilla	4	28	486	22	367	383	429	39	2
<b>Andalucía</b>	<b>26</b>	<b>196</b>	<b>3.354</b>	<b>51</b>	<b>1.855</b>	<b>1.627</b>	<b>1.927</b>	<b>130</b>	<b>34</b>

FUENTE: Consejería de Salud. Interrupción voluntaria del embarazo (IVE)

\* Datos provisionales.

### 5.2.11. Evolución de las interrupciones voluntarias del embarazo (IVE) según grupos de edad y provincia de residencia. Años 1996-1999

	De 10 a 14	De 15 a 19	De 20 a 24	De 25 a 29	De 30 a 34	De 35 a 39	De 40 a 44	De 45 a 49	De 50 a 54
<b>1996</b>									
Almería	2	106	188	134	101	98	29	6	-
Cádiz	8	248	389	277	208	139	41	6	-
Córdoba	1	98	147	115	72	61	29	4	-
Granada	-	207	418	306	222	160	67	8	1
Huelva	2	55	85	77	57	44	23	5	-
Jaén	1	76	119	97	65	54	24	3	-
Málaga	3	252	415	359	296	234	79	10	-
Sevilla	3	170	293	264	191	133	51	5	-
<b>Andalucía</b>	<b>20</b>	<b>1.212</b>	<b>2.054</b>	<b>1.629</b>	<b>1.212</b>	<b>923</b>	<b>343</b>	<b>47</b>	<b>1</b>
<b>1997</b>									
Almería	4	115	243	189	174	116	51	5	-
Cádiz	4	228	336	240	187	126	56	5	-
Córdoba	5	65	133	105	63	55	21	2	1
Granada	4	223	462	337	293	194	58	7	-
Huelva	2	53	80	62	48	33	17	1	-
Jaén	1	65	134	86	68	65	31	4	1
Málaga	1	331	504	422	373	243	94	9	-
Sevilla	2	169	289	224	176	109	50	1	-
<b>Andalucía</b>	<b>23</b>	<b>1.249</b>	<b>2.181</b>	<b>1.665</b>	<b>1.382</b>	<b>941</b>	<b>378</b>	<b>34</b>	<b>2</b>
<b>1998</b>									
Almería	2	109	238	192	166	115	49	3	-
Cádiz	6	243	360	276	182	150	65	6	-
Córdoba	1	97	163	105	100	60	27	3	-
Granada	5	222	495	341	230	156	75	4	1
Huelva	4	68	93	92	63	45	16	3	-
Jaén	3	80	153	98	86	48	18	5	-
Málaga	14	401	619	490	398	295	104	11	1
Sevilla	4	223	359	303	206	134	56	4	-
<b>Andalucía</b>	<b>39</b>	<b>1.443</b>	<b>2.480</b>	<b>1.897</b>	<b>1.431</b>	<b>1.003</b>	<b>410</b>	<b>39</b>	<b>2</b>
<b>1999 *</b>									
Almería	5	118	199	178	153	98	35	4	-
Cádiz	11	247	349	237	183	149	72	6	-
Córdoba	-	147	208	132	101	64	35	6	1
Granada	3	263	422	292	217	136	58	5	-
Huelva	-	68	104	88	66	55	20	3	-
Jaén	1	83	139	117	84	53	29	2	-
Málaga	11	467	671	511	384	260	84	6	-
Sevilla	16	331	526	355	278	169	76	9	-
<b>Andalucía</b>	<b>47</b>	<b>1.724</b>	<b>2.618</b>	<b>1.910</b>	<b>1.466</b>	<b>984</b>	<b>409</b>	<b>41</b>	<b>1</b>

FUENTE: Consejería de Salud. Interrupción voluntaria del embarazo (IVE)

\* Datos provisionales.

## 5. Salud y sanidad

### 5.2.12. Evolución de las interrupciones voluntarias del embarazo (IVE) según el número de abortos previos y provincia de residencia. Años 1996-1999

	Ninguno	1	2	3 y más	Desconocidos
<b>1996</b>					
Almería	537	102	16	7	2
Cádiz	1.093	179	35	6	3
Córdoba	422	90	12	3	-
Granada	1.086	261	26	12	4
Huelva	289	45	9	3	2
Jaén	370	62	5	2	-
Málaga	1.224	316	84	23	1
Sevilla	938	146	22	3	1
<b>Andalucía</b>	<b>5.959</b>	<b>1.201</b>	<b>209</b>	<b>59</b>	<b>13</b>
<b>1997</b>					
Almería	703	156	29	6	3
Cádiz	1.001	157	16	8	-
Córdoba	358	75	12	5	-
Granada	1.240	279	34	19	6
Huelva	255	27	9	3	2
Jaén	391	57	7	-	-
Málaga	1.506	357	70	29	15
Sevilla	832	151	29	7	1
<b>Andalucía</b>	<b>6.286</b>	<b>1.259</b>	<b>206</b>	<b>77</b>	<b>27</b>
<b>1998</b>					
Almería	695	134	33	11	1
Cádiz	1.037	197	35	13	6
Córdoba	457	81	13	5	-
Granada	1.222	258	32	17	-
Huelva	326	49	6	1	2
Jaén	402	76	11	2	-
Málaga	1.720	473	80	51	9
Sevilla	1.051	210	23	3	2
<b>Andalucía</b>	<b>6.910</b>	<b>1.478</b>	<b>233</b>	<b>103</b>	<b>20</b>
<b>1999*</b>					
Almería	633	132	13	12	-
Cádiz	1.031	189	27	5	2
Córdoba	546	132	13	3	-
Granada	1.121	233	27	12	3
Huelva	344	46	11	3	-
Jaén	421	72	11	2	2
Málaga	1.807	458	93	35	1
Sevilla	1.387	329	32	11	1
<b>Andalucía</b>	<b>7.290</b>	<b>1.591</b>	<b>227</b>	<b>83</b>	<b>9</b>

FUENTE: Consejería de Salud. Interrupción voluntaria del embarazo (IVE)

\* Datos provisionales.

### 5.2.13. Evolución de las tasas brutas de interrupciones voluntarias del embarazo por provincias, Andalucía y España. Años 1991-1999 (tasas por 1.000 mujeres de 15 a 44 años)

	1991	1992	1993	1994	1995	1996	1997	1998	1999*
<b>Andalucía</b>	<b>2,65</b>	<b>2,96</b>	<b>3,82</b>	<b>4,76</b>	<b>4,55</b>	<b>4,42</b>	<b>4,63</b>	<b>5,10</b>	<b>5,21</b>
Almería	3,57	4,38	4,94	6,22	6,27	6,32	8,49	8,23	7,31
Cádiz	2,10	1,56	2,49	4,39	4,53	4,76	4,25	4,57	4,07
Córdoba	2,67	4,28	4,35	5,35	4,65	3,00	2,52	3,13	3,88
Granada	4,02	4,86	5,75	6,96	7,01	7,46	8,42	8,12	7,32
Huelva	2,72	3,18	5,10	3,22	3,73	3,27	2,78	3,51	3,62
Jaén	1,84	2,13	2,32	3,11	2,90	3,15	3,24	3,49	3,63
Málaga	3,95	5,03	5,18	6,42	6,37	5,64	6,71	7,75	7,75
Sevilla	1,45	0,81	2,52	3,13	2,39	2,75	2,51	3,13	4,17
<b>España</b>	<b>4,80</b>	<b>5,70</b>	<b>5,20</b>	<b>5,40</b>	<b>5,50</b>	<b>5,70</b>	<b>5,52</b>	<b>6,00</b>	<b>..</b>

FUENTES: Consejería de Salud. Interrupción voluntaria del embarazo (IVE)  
Ministerio de Sanidad y Consumo

\* Datos provisionales.

### 5.2.14.G. Evolución de las tasas brutas de interrupciones voluntarias del embarazo. Andalucía y España. Años 1991-1998 (tasas por 1.000 mujeres de 15 a 44 años)



FUENTE: Consejería de Salud. Interrupción voluntaria del embarazo (IVE)  
Ministerio de Sanidad y Consumo

## 5. Salud y sanidad

### 5.2.15. Pacientes dados de alta en hospitales del SAS por grupos de edad y sexo por provincias. Año 1999

	Almería	Cádiz	Córdoba	Granada	Huelva	Jaén	Málaga	Sevilla	Andalucía
<b>Menos de 1 año</b>									
Mujeres	830	2.058	1.042	1.987	564	1.739	1.846	2.546	<b>12.612</b>
Hombres	629	1.799	825	1.847	443	1.274	1.487	1.991	<b>10.295</b>
IF*	131,96	114,40	126,30	107,58	127,31	136,50	124,14	127,88	<b>122,51</b>
<b>De 1 a 14 años</b>									
Mujeres	1.898	4.197	3.347	4.034	1.905	3.690	4.259	8.935	<b>32.265</b>
Hombres	1.329	3.260	2.326	2.944	1.265	2.612	2.669	6.522	<b>22.927</b>
IF*	142,81	128,74	143,90	137,02	150,59	141,27	159,57	137,00	<b>140,73</b>
<b>De 15 a 44 años</b>									
Mujeres	4.524	8.286	5.729	7.776	3.465	5.458	9.379	11.979	<b>56.596</b>
Hombres	11.341	20.626	14.856	20.165	9.466	14.838	24.798	31.925	<b>148.015</b>
IF*	39,89	40,17	38,56	38,56	36,60	36,78	37,82	37,52	<b>38,24</b>
<b>De 45 a 64 años</b>									
Mujeres	3.681	8.449	6.494	7.731	3.611	5.071	10.564	12.764	<b>58.365</b>
Hombres	3.230	7.180	5.608	6.373	2.912	4.455	8.797	10.519	<b>49.074</b>
IF*	113,96	117,67	115,80	121,31	124,00	113,83	120,09	121,34	<b>118,93</b>
<b>De 65 años y más</b>									
Mujeres	6.120	10.482	11.048	12.011	5.287	9.064	13.354	17.413	<b>84.779</b>
Hombres	5.652	9.934	10.608	10.741	4.773	8.091	12.228	17.035	<b>79.062</b>
IF*	108,28	105,52	104,15	111,82	110,77	112,03	109,21	102,22	<b>107,23</b>

FUENTE: ACTHOSP. Servicio Andaluz de Salud

\* Índice de feminización.

### 5.2.16. Evolución de los enfermos dados de alta según diagnóstico y sexo. Andalucía y España. Años 1994-1998

	1994		1995		1996		1997		1998	
	Andalucía	España	Andalucía	España	Andalucía	España	Andalucía	España	Andalucía	España
<b>Diagnóstico y sexo</b>										
<b>Enfermedades infecciosas y parasitarias</b>										
Mujeres	6.632	33.314	5.555	29.713	5.242	31.723	5.636	33.486	5.161	31.306
Hombres	8.297	45.438	7.526	42.519	6.950	43.631	7.684	43.726	6.829	40.612
IF*	79,93	73,32	73,81	69,88	75,42	72,71	73,35	76,58	75,57	77,09
<b>Tumores</b>										
Mujeres	23.481	184.644	24.019	158.676	24.472	165.343	24.252	170.266	22.802	167.950
Hombres	24.911	158.099	23.292	159.512	23.974	164.405	23.081	173.359	21.856	170.770
IF*	94,26	116,79	103,12	99,48	102,08	100,57	105,07	98,22	104,33	98,35
<b>Enfermed. de las glándulas endocrinas, nutrición, metabolismo e inmunidad</b>										
Mujeres	7.471	39.379	6.840	39.899	6.868	41.346	6.852	42.477	6.806	43.794
Hombres	4.893	28.880	5.173	30.386	5.259	31.799	5.608	32.360	5.701	33.495
IF*	152,69	136,35	132,23	131,31	130,60	130,02	122,18	131,26	119,38	130,75

CONTINUA →

## 5.2.16. Evolución de los enfermos dados de alta según diagnóstico y sexo. Andalucía y España. Años 1994-1998

CONTINUACIÓN

	1994		1995		1996		1997		1998	
	Andalucía	España	Andalucía	España	Andalucía	España	Andalucía	España	Andalucía	España
<b>Enfermedades de la sangre y de los órganos hematopoyéticos</b>										
Mujeres	2.385	15.312	2.280	14.139	3.264	16.308	3.082	17.051	2.752	16.984
Hombres	1.919	12.402	2.524	13.506	2.902	13.317	2.781	13.834	2.780	13.952
IF*	124,28	123,46	90,33	104,69	112,47	122,46	110,82	123,25	98,99	121,73
<b>Trastornos mentales</b>										
Mujeres	4.340	39.709	4.895	41.117	5.332	44.947	5.751	45.263	4.930	43.995
Hombres	6.885	55.175	7.829	56.286	7.401	60.294	8.553	60.020	8.179	59.060
IF*	63,04	71,97	62,52	73,05	72,04	74,55	67,24	75,41	60,28	74,49
<b>Enfermedades del sistema nervioso y órganos de los sentidos</b>										
Mujeres	18.522	123.961	18.279	130.309	18.231	140.750	14.806	114.526	16.811	125.476
Hombres	18.235	114.684	17.261	114.877	18.030	122.842	15.222	100.915	15.881	108.416
IF*	101,57	108,09	105,90	113,43	101,11	114,58	97,27	113,49	105,86	115,74
<b>Enfermedades del aparato circulatorio</b>										
Mujeres	27.476	176.105	30.306	191.769	32.100	205.572	32.485	214.535	31.966	225.445
Hombres	32.697	221.402	36.452	242.626	40.117	259.775	39.658	271.997	40.635	283.051
IF*	84,03	79,54	83,14	79,04	80,02	79,13	81,91	78,87	78,67	79,65
<b>Enfermedades del aparato respiratorio</b>										
Mujeres	18.294	110.447	22.353	127.269	22.960	141.308	22.793	146.021	23.366	152.470
Hombres	32.753	195.581	36.641	218.798	38.964	235.912	39.151	241.672	39.209	255.006
IF*	55,85	56,47	61,01	58,17	58,93	59,90	58,22	60,42	59,59	59,79
<b>Enfermedades del aparato digestivo</b>										
Mujeres	34.981	189.595	32.879	191.149	34.519	198.036	34.760	208.950	34.099	208.256
Hombres	46.021	269.108	43.874	268.591	43.425	285.406	48.781	295.691	48.621	295.808
IF*	76,01	70,45	74,94	71,17	79,49	69,39	71,26	70,66	70,13	70,40
<b>Enfermedades del aparato genitourinario</b>										
Mujeres	28.446	159.400	28.815	160.091	29.218	179.561	30.159	179.692	29.520	170.192
Hombres	17.004	111.125	16.002	111.294	16.710	118.988	16.413	120.151	16.886	117.840
IF*	167,29	143,44	180,07	143,85	174,85	150,91	183,75	149,56	174,82	144,43
<b>Complicaciones del embarazo, del parto y puerperio</b>										
Mujeres	104.335	358.630	114.552	469.385	109.344	460.154	112.343	486.917	111.463	491.216
Hombres	np	np	np	np	np	np	np	np	np	np
IF*	np	np	np	np	np	np	np	np	np	np
<b>Enfermedades de la piel y del tejido celular subcutáneo</b>										
Mujeres	3.396	20.206	3.407	20.071	3.823	21.812	3.096	21.204	3.273	21.871
Hombres	5.926	30.426	5.215	30.806	5.845	32.299	5.278	32.094	4.688	31.852
IF*	57,31	66,41	65,33	65,15	65,41	67,53	58,66	66,07	69,82	68,66
<b>Enfermedades del sistema osteomuscular y tejido conjuntivo</b>										
Mujeres	17.138	100.951	15.611	105.944	17.617	120.940	17.473	131.818	17.401	135.287
Hombres	13.508	91.102	12.784	90.799	14.532	105.180	14.797	110.864	14.389	112.724
IF*	126,87	110,81	122,11	116,68	121,23	114,98	118,08	118,90	120,93	120,02

CONTINUA →

## 5. Salud y sanidad

### 5.2.16. Evolución de los enfermos dados de alta según diagnóstico y sexo. Andalucía y España. Años 1994-1998

CONTINUACIÓN

	1994		1995		1996		1997		1998	
	Andalucía	España	Andalucía	España	Andalucía	España	Andalucía	España	Andalucía	España
<b>Anomalías congénitas</b>										
Mujeres	2.358	13.073	2.575	12.166	2.762	13.525	2.397	13.135	2.546	13.684
Hombres	4.074	21.327	3.569	18.947	4.024	20.992	4.110	20.579	3.889	20.639
IF*	57,88	61,30	72,15	64,21	68,64	64,43	58,32	63,83	65,47	66,30
<b>Ciertas afecciones originadas en el período perinatal</b>										
Mujeres	4.330	21.211	4.498	22.710	4.690	22.718	4.429	24.132	4.316	24.524
Hombres	5.822	26.422	5.460	27.878	5.925	27.236	5.571	27.534	5.309	28.587
IF*	74,37	80,28	82,38	81,46	79,16	83,41	79,50	87,64	81,30	85,79
<b>Signos, síntomas y estados morbosos mal definidos</b>										
Mujeres	23.114	129.722	23.377	128.437	20.387	123.589	25.562	149.983	20.989	131.472
Hombres	24.160	139.556	25.173	146.134	22.542	138.373	26.226	166.289	22.067	146.628
IF*	95,67	92,95	92,87	87,89	90,44	89,32	97,47	90,19	95,11	89,66
<b>Causas externas del traumatismo y envenenamiento</b>										
Mujeres	16.241	114.393	18.847	113.476	19.522	123.047	20.518	130.700	20.414	136.155
Hombres	27.475	180.583	29.066	188.550	29.610	187.955	30.734	194.408	30.353	198.350
IF*	59,11	63,35	64,84	60,18	65,93	65,47	66,76	67,23	67,26	68,64
<b>Otras causas</b>										
Mujeres	43.488	247.989	35.752	230.773	41.248	251.917	27.036	175.144	32.708	182.954
Hombres	39.043	255.340	34.813	239.550	40.168	252.643	29.735	183.260	35.703	195.902
IF*	111,38	97,12	102,70	96,34	102,69	99,71	90,92	95,57	91,61	93,39

FUENTE: INE. Encuesta de Morbilidad Hospitalaria

\* Índice de feminización.



## 5.2.17. Enfermos dados de alta por provincia de residencia, diagnóstico y sexo. Año 1998

	Andalucía	Almería	Cádiz	Córdoba	Granada	Huelva	Jaén	Málaga	Sevilla	España
<b>Enfermedades infecciosas y parasitarias</b>										
Mujeres	5.161	347	643	360	731	328	728	891	1.134	31.306
Hombres	6.829	495	784	476	438	525	840	1.060	1.710	40.612
IF*	75,57	70,10	82,02	75,63	166,89	62,48	86,67	84,06	66,32	77,09
<b>Tumores</b>										
Mujeres	22.802	1.428	3.162	2.160	2.923	1.815	1.881	3.903	5.533	167.950
Hombres	21.856	1.651	2.963	1.752	2.814	2.039	1.946	3.748	4.945	170.770
IF*	104,33	86,49	106,72	123,29	103,87	89,01	96,66	104,14	111,89	98,35
<b>Enfermedades de las glándulas endocrinas, nutrición, metabolismo e inmunidad</b>										
Mujeres	6.806	469	1.213	504	1.099	497	369	1.139	1.523	43.794
Hombres	5.701	413	1.337	388	867	407	344	933	1.013	33.495
IF*	119,38	113,56	90,73	129,90	126,76	122,11	107,27	122,08	150,35	130,75
<b>Enfermedades de la sangre y de los órganos hematopoyéticos</b>										
Mujeres	2.752	160	635	221	301	201	355	359	520	16.984
Hombres	2.780	128	1.044	174	285	154	295	313	387	13.952
IF*	98,99	125,00	60,82	127,01	105,61	130,52	120,34	114,70	134,37	121,73
<b>Trastornos mentales</b>										
Mujeres	4.930	396	503	341	646	378	445	926	1.295	43.995
Hombres	8.179	764	987	536	915	532	869	1.343	2.234	59.060
IF*	60,28	51,83	50,96	63,62	70,60	71,05	51,21	68,95	57,97	74,49
<b>Enfermedades del sistema nervioso y órganos de los sentidos</b>										
Mujeres	16.811	1.572	2.990	1.769	1.647	1.322	1.548	2.731	3.232	125.476
Hombres	15.881	1.454	2.586	1.600	1.684	1.329	1.579	2.508	3.141	108.416
IF*	105,86	108,12	115,62	110,56	97,80	99,47	98,04	108,89	102,90	115,74
<b>Enfermedades del aparato circulatorio</b>										
Mujeres	31.966	2.511	5.406	3.037	3.334	2.884	2.646	4.761	7.386	225.445
Hombres	40.635	3.157	5.901	3.316	4.684	3.500	3.597	6.998	9.484	283.051
IF*	78,67	79,54	91,61	91,59	71,18	82,40	73,56	68,03	77,88	79,65
<b>Enfermedades del aparato respiratorio</b>										
Mujeres	23.366	1.519	5.431	1.900	2.763	1.832	2.164	3.195	4.561	152.470
Hombres	39.209	3.017	8.076	3.515	4.544	2.960	4.125	5.217	7.755	255.006
IF*	59,59	50,35	67,25	54,05	60,81	61,89	52,46	61,24	58,81	59,79
<b>Enfermedades del aparato digestivo</b>										
Mujeres	34.099	2.826	4.982	3.236	4.247	2.269	3.787	5.450	7.302	208.256
Hombres	48.621	4.066	8.843	4.617	5.392	3.267	4.725	7.830	9.882	295.808
IF*	70,13	69,50	56,34	70,09	78,76	69,45	80,15	69,60	73,89	70,40
<b>Enfermedades del aparato genitourinario</b>										
Mujeres	29.520	2.098	5.769	3.446	2.700	2.222	2.899	3.939	6.448	170.192
Hombres	16.886	1.402	3.550	1.664	1.732	1.017	1.224	2.818	3.481	117.840
IF*	174,82	149,64	162,51	207,09	155,89	218,49	236,85	139,78	185,23	144,43
<b>Complicaciones del embarazo, del parto y puerperio</b>										
Mujeres	111.463	8.026	19.210	11.707	13.183	7.449	10.469	18.050	23.370	491.216
Hombres	np	np	np	np	np	np	np	np	np	np
IF*	np	np	np	np	np	np	np	np	np	np
<b>Enfermedades de la piel y del tejido celular subcutáneo</b>										
Mujeres	3.273	263	448	278	490	258	398	518	619	21.871
Hombres	4.688	358	733	458	655	413	306	738	1.028	31.852
IF*	69,82	73,46	61,12	60,70	74,81	62,47	130,07	70,19	60,21	68,66

CONTINUA →

## 5.2.17. Enfermos dados de alta por provincia de residencia, diagnóstico y sexo. Año 1998

CONTINUACIÓN

	Andalucía	Almería	Cádiz	Córdoba	Granada	Huelva	Jaén	Málaga	Sevilla	España
<b>Enfermedades del sistema osteomuscular y tejido conjuntivo</b>										
Mujeres	17.401	1.229	2.597	2.194	1.933	1.236	1.714	2.858	3.640	135.287
Hombres	14.389	1.139	2.004	1.693	1.566	1.100	1.467	2.492	2.927	112.724
IF*	120,93	107,90	129,59	129,59	123,44	112,36	116,84	114,69	124,36	120,02
<b>Anomalías congénitas</b>										
Mujeres	2.546	136	273	236	332	235	229	381	724	13.684
Hombres	3.889	252	378	429	467	277	317	613	1.157	20.639
IF*	65,47	53,97	72,22	55,01	71,09	84,84	72,24	62,15	62,58	66,30
<b>Ciertas afecciones originadas en el período perinatal</b>										
Mujeres	4.316	386	391	434	737	326	563	700	780	24.524
Hombres	5.309	402	473	486	885	387	754	899	1.021	28.587
IF*	81,30	96,02	82,66	89,30	83,28	84,24	74,67	77,86	76,40	85,79
<b>Signos, síntomas y estados morbosos mal definidos</b>										
Mujeres	20.989	1.661	4.040	2.288	2.017	1.153	3.525	2.094	4.211	131.472
Hombres	22.067	1.763	4.277	2.098	2.385	1.340	2.996	2.670	4.538	146.628
IF*	95,11	94,21	94,46	109,06	84,57	86,04	117,66	78,43	92,79	89,66
<b>Causas externas del traumatismo y envenenamiento</b>										
Mujeres	20.414	1.466	2.435	1.907	3.105	1.635	1.771	3.787	4.306	136.155
Hombres	30.353	2.659	3.973	2.755	4.186	2.439	3.177	5.045	6.121	198.350
IF*	67,26	55,13	61,29	69,22	74,18	67,04	55,74	75,06	70,35	68,64
<b>Otras causas</b>										
Mujeres	32.708	2.067	4.567	6.953	2.538	1.025	3.762	2.990	8.806	182.954
Hombres	35.703	2.131	5.447	7.374	2.628	960	5.078	3.449	8.635	195.902
IF*	91,61	97,00	83,84	94,29	96,58	106,77	74,08	86,69	101,98	93,39

FUENTE: INE. Encuesta de Morbilidad Hospitalaria

\* Índice de feminización.

## 5.2.18. Evolución de los enfermos dados de alta por grupos de edad y sexo. Andalucía y España. Años 1994-1998

	1994		1995		1996		1997		1998	
	Andalucía	España	Andalucía	España	Andalucía	España	Andalucía	España	Andalucía	España
<b>Menores de 1 año</b>										
Mujeres	12.112	58.295	13.024	61.505	12.933	63.343	13.517	65.831	13.131	65.967
Hombres	16.884	75.949	17.086	79.647	17.561	81.378	16.714	81.670	16.549	82.130
IF*	71,74	76,76	76,23	77,22	73,65	77,84	80,87	80,61	79,35	80,32
<b>De 1 a 4 años</b>										
Mujeres	11.608	54.367	12.943	57.181	12.315	56.388	11.386	54.445	10.689	53.059
Hombres	17.305	82.153	17.859	84.005	17.162	82.987	16.710	80.843	15.097	76.764
IF*	67,08	66,18	72,47	68,07	71,76	67,95	68,14	67,35	70,80	69,12
<b>De 5 a 14 años</b>										
Mujeres	16.024	78.373	16.703	77.649	16.853	77.642	15.443	75.510	14.550	69.301
Hombres	24.034	118.686	23.390	116.753	23.528	113.768	23.589	110.343	20.429	99.016
IF*	66,67	66,03	71,41	66,51	71,63	68,25	65,47	68,43	71,22	69,99
<b>De 15 a 24 años</b>										
Mujeres	46.095	205.878	43.472	195.467	42.941	192.933	39.857	183.491	38.485	179.788
Hombres	30.210	177.493	29.847	174.370	29.150	170.277	28.215	163.000	26.970	156.693
IF*	152,58	115,99	145,65	112,10	147,31	113,31	141,26	112,57	142,70	114,74
<b>De 25 a 34 años</b>										
Mujeres	100.032	484.300	103.960	481.220	102.306	491.487	101.496	497.867	98.524	483.202
Hombres	29.961	184.842	28.783	182.100	29.772	185.146	28.239	178.114	28.018	173.760
IF*	333,87	262,01	361,19	264,26	343,63	265,46	359,42	279,52	351,65	278,09
<b>De 35 a 44 años</b>										
Mujeres	42.991	237.131	43.708	244.211	46.668	265.963	47.107	270.994	46.490	272.030
Hombres	27.048	170.820	26.207	176.481	30.189	189.528	29.719	187.359	29.486	190.701
IF*	158,94	138,82	166,78	138,38	154,59	140,33	158,51	144,64	157,67	142,65
<b>De 45 a 54 años</b>										
Mujeres	34.874	207.894	33.377	208.248	34.704	222.826	33.506	224.173	34.302	218.800
Hombres	34.004	213.123	31.615	214.966	33.914	226.617	34.981	234.987	35.652	237.618
IF*	102,56	97,55	105,57	96,87	102,33	98,33	95,78	95,40	96,21	92,08
<b>De 55 a 64 años</b>										
Mujeres	37.635	228.366	37.584	231.111	38.542	242.689	36.999	235.951	34.947	233.421
Hombres	47.785	305.742	46.757	301.155	49.086	317.836	47.180	309.721	44.889	306.339
IF*	78,76	74,69	80,38	76,74	78,52	76,36	78,42	76,18	77,85	76,20
<b>De 65 a 74 años</b>										
Mujeres	42.122	276.450	45.812	297.631	46.567	318.542	47.076	323.345	48.566	329.952
Hombres	51.130	355.072	54.951	380.898	59.311	410.394	58.363	418.099	61.715	427.770
IF*	82,38	77,86	83,37	78,14	78,51	77,62	80,66	77,34	78,69	77,13
<b>De 75 años y más</b>										
Mujeres	42.983	313.758	44.743	340.400	48.197	372.860	49.082	389.829	51.510	418.098
Hombres	35.260	272.768	36.160	290.681	39.703	323.115	41.806	336.690	44.218	362.573
IF*	121,90	115,03	123,74	117,10	121,39	115,40	117,40	115,78	116,49	115,31

FUENTE: INE. Encuesta de Morbilidad Hospitalaria

\* Índice de feminización.

## 5. Salud y sanidad

### 5.2.19. Enfermos dados de alta por grupos de edad y sexo por provincias, Andalucía y España. Año 1998

	Andalucía	Almería	Cádiz	Córdoba	Granada	Huelva	Jaén	Málaga	Sevilla	España
<b>Menores de 1 año</b>										
Mujeres	13.131	830	2.208	1.106	2.154	824	1.678	1.564	2.766	65.967
Hombres	16.549	1.206	2.773	1.329	2.523	1.030	2.114	2.119	3.455	82.130
IF*	79,35	68,82	79,62	83,22	85,37	80,00	79,38	73,81	80,06	80,32
<b>De 1 a 4 años</b>										
Mujeres	10.869	636	1.813	868	1.134	825	1.406	991	3.197	53.059
Hombres	15.097	1.232	2.671	1.191	1.533	1.106	1.641	1.395	4.328	76.764
IF*	71,99	51,62	67,88	72,88	73,97	74,59	85,68	71,04	73,87	69,12
<b>De 5 a 14 años</b>										
Mujeres	14.550	989	2.518	1.297	1.618	1.044	1.733	1.683	3.669	69.301
Hombres	20.429	1.287	3.489	2.114	2.312	1.448	2.095	2.555	5.129	99.016
IF*	71,22	76,85	72,17	61,35	69,98	72,10	82,72	65,87	71,53	69,99
<b>De 15 a 24 años</b>										
Mujeres	38.485	3.141	6.894	3.741	4.374	2.899	3.639	5.814	7.982	179.788
Hombres	26.970	2.286	4.909	2.668	2.868	1.940	2.283	4.199	5.816	156.693
IF*	142,70	137,40	140,44	140,22	152,51	149,43	159,40	138,46	137,24	114,74
<b>De 25 a 34 años</b>										
Mujeres	98.524	7.105	15.892	10.996	10.943	6.277	10.098	15.549	21.665	483.202
Hombres	28.018	2.283	4.988	2.549	3.020	1.853	2.730	4.395	6.199	173.760
IF*	351,65	311,21	318,60	431,38	362,35	338,75	369,89	353,79	349,49	278,09
<b>De 35 a 44 años</b>										
Mujeres	46.490	3.252	8.089	5.216	5.413	3.085	4.343	7.382	9.712	272.030
Hombres	29.486	2.356	5.175	2.979	3.127	1.982	2.987	4.462	6.419	190.701
IF*	157,67	138,03	156,31	175,09	173,11	155,65	145,40	165,44	151,30	142,65
<b>De 45 a 54 años</b>										
Mujeres	34.302	2.213	5.960	3.889	3.574	2.323	2.871	5.672	7.799	218.800
Hombres	35.652	2.710	6.372	3.513	3.550	2.506	3.090	6.023	7.890	237.618
IF*	96,21	81,66	93,53	110,70	100,68	92,70	92,91	94,17	98,85	92,0
<b>De 55 a 64 años</b>										
Mujeres	34.947	2.571	5.396	3.977	4.114	2.589	3.111	5.601	7.589	233.421
Hombres	44.889	3.368	7.094	4.805	5.246	3.272	4.079	7.587	9.437	306.339
IF*	77,85	76,34	76,06	82,77	78,42	79,13	76,27	73,82	80,42	76,20
<b>De 65 a 74 años</b>										
Mujeres	48.566	3.689	7.730	5.530	5.678	3.458	5.099	7.457	9.926	329.952
Hombres	61.715	4.839	9.215	6.877	7.244	4.365	7.443	9.772	11.959	427.770
IF*	78,69	76,23	83,88	80,41	78,38	79,22	68,51	76,31	83,00	77,13
<b>De 75 años y más</b>										
Mujeres	51.510	4.136	8.196	6.359	5.728	3.746	5.266	6.967	11.111	418.098
Hombres	44.218	3.685	6.673	5.317	5.207	3.151	5.176	6.170	8.839	362.573
IF*	116,49	112,24	122,82	119,60	110,01	118,88	101,74	112,92	125,70	115,31

FUENTE: INE. Encuesta de Morbilidad Hospitalaria

\*Índice de feminización.

## 5.2.20. Evolución de la edad media y coeficiente de variación de los enfermos dados de alta por provincia de residencia y sexo. Años 1994-1998

	Mujeres		Hombres	
	Edad media	Coefficiente de variación	Edad media	Coefficiente de variación
<b>1994</b>				
<b>Andalucía</b>	<b>42</b>	<b>23,31</b>	<b>44</b>	<b>26,06</b>
Almería	42	23,67	45	26,46
Cádiz	40	23,44	41	26,57
Córdoba	44	23,02	47	25,88
Granada	42	23,53	44	26,49
Huelva	42	23,45	44	25,84
Jaén	41	24,20	44	27,34
Málaga	43	22,49	45	24,60
Sevilla	41	23,14	43	25,66
<b>España</b>	<b>45</b>	<b>23,94</b>	<b>47</b>	<b>25,38</b>
<b>1995</b>				
<b>Andalucía</b>	<b>42</b>	<b>56,30</b>	<b>44</b>	<b>59,47</b>
Almería	42	55,80	45	57,95
Cádiz	41	58,30	43	61,41
Córdoba	44	52,80	47	55,51
Granada	41	57,50	45	58,95
Huelva	42	55,60	45	57,72
Jaén	41	58,20	43	62,38
Málaga	42	53,80	45	57,17
Sevilla	41	57,30	43	61,66
<b>España</b>	<b>46</b>	<b>52,40</b>	<b>48</b>	<b>53,29</b>
<b>1996</b>				
<b>Andalucía</b>	<b>42</b>	<b>55,79</b>	<b>45</b>	<b>57,91</b>
Almería	44	54,99	46	56,45
Cádiz	41	57,35	44	60,10
Córdoba	45	52,08	48	53,38
Granada	43	55,97	45	58,05
Huelva	42	56,90	45	57,47
Jaén	41	59,61	44	62,42
Málaga	43	53,03	46	53,65
Sevilla	42	56,39	44	59,96
<b>España</b>	<b>47</b>	<b>51,58</b>	<b>49</b>	<b>51,90</b>
<b>1997</b>				
<b>Andalucía</b>	<b>43</b>	<b>55,32</b>	<b>46</b>	<b>57,46</b>
Almería	46	53,38	47	54,56
Cádiz	43	54,36	45	57,88
Córdoba	45	52,24	48	53,04
Granada	43	56,29	46	56,81
Huelva	43	55,00	46	55,96
Jaén	41	60,60	45	61,85
Málaga	43	52,82	45	55,68
Sevilla	42	57,15	44	60,27
<b>España</b>	<b>47</b>	<b>51,34</b>	<b>49</b>	<b>51,28</b>
<b>1998</b>				
<b>Andalucía</b>	<b>44</b>	<b>54,81</b>	<b>47</b>	<b>55,67</b>
Almería	44	54,22	47	54,89
Cádiz	43	55,52	45	57,5
Córdoba	45	51,71	49	52,01
Granada	43	56,14	47	56,87
Huelva	44	54,83	47	54,93
Jaén	43	57,88	47	56,59
Málaga	44	51,4	48	50,75
Sevilla	43	56,18	45	58,78
<b>España</b>	<b>48</b>	<b>50,84</b>	<b>50</b>	<b>50,15</b>

FUENTE: INE. Encuesta de Morbilidad Hospitalaria

## 5. Salud y sanidad

### 5.2.21. Evolución de la incapacidad permanente según sexo y edad por provincias. Años 1996-2000

	1996			1997			1998			1999			2000		
	Mujeres	Hombres	IF*	Mujeres	Hombres	IF*	Mujeres	Hombres	IF*	Mujeres	Hombres	IF*	Mujeres	Hombres	IF*
<b>Almería</b>															
Edad															
Menores de 19 años	-	-	np	-	-	np	-	-	np	2	2	100,00	1	-	np
De 20 a 24	3	21	14,29	7	22	31,82	4	23	17,39	4	12	33,33	5	12	41,67
De 25 a 29	22	77	28,57	23	72	31,94	24	64	37,50	22	81	27,16	20	78	25,64
De 30 a 34	36	154	23,38	40	169	23,67	40	172	23,26	61	180	33,89	53	182	29,12
De 35 a 39	58	335	17,31	76	328	23,17	88	310	28,39	98	308	31,82	102	299	34,11
De 40 a 44	99	502	19,72	96	506	18,97	103	514	20,04	127	528	24,05	142	538	26,39
De 45 a 49	179	734	24,39	178	759	23,45	169	749	22,56	176	732	24,04	183	755	24,24
De 50 a 54	279	1.012	27,57	304	1.075	28,28	313	1.084	28,87	307	1.153	26,63	305	1.084	28,14
De 55 a 59	561	1.599	35,08	466	1.488	31,32	420	1.353	31,04	460	1.431	32,15	460	1.420	32,39
De 60 a 64	1.113	2.775	40,11	1.087	2.624	41,43	957	2.454	39,00	844	2.160	39,07	799	2.088	38,27
De 65 a 69	1.523	3.191	47,73	1.451	3.016	48,11	41	67	61,19	40	68	58,82	30	47	63,83
De 70 a 74	1.586	3.208	49,44	1.530	3.170	48,26	29	17	170,59	25	17	147,06	23	17	135,29
De 75 a 79	1.722	2.257	76,30	1.629	2.286	71,26	40	14	285,71	37	14	264,29	26	13	200,00
De 80 a 84	1.540	1.529	100,72	1.567	1.569	99,87	53	15	353,33	43	13	330,77	36	9	400,00
De 85 años y más	811	618	131,23	916	700	130,86	19	6	316,67	26	10	260,00	29	7	414,29
<b>Cádiz</b>															
Edad															
Menores de 19 años	-	1	-	-	1	-	-	2	-	-	1	-	-	1	-
De 20 a 24	1	19	5,26	3	24	12,50	4	20	20,00	3	26	11,54	1	28	3,57
De 25 a 29	19	114	16,67	21	140	15,00	27	140	19,29	22	127	17,32	32	125	25,60
De 30 a 34	50	324	15,43	54	362	14,92	60	374	16,04	74	366	20,22	78	369	21,14
De 35 a 39	160	793	20,18	157	840	18,69	170	846	20,09	171	830	20,60	172	816	21,08
De 40 a 44	229	1.391	16,46	277	1.423	19,47	314	1.482	21,19	384	1.495	25,69	373	1.510	24,70
De 45 a 49	303	2.192	13,82	327	2.356	13,88	344	2.333	14,74	389	2.254	17,26	451	2.327	19,38
De 50 a 54	438	3.277	13,37	518	3.476	14,90	521	3.652	14,27	536	3.559	15,06	536	3.363	15,94
De 55 a 59	655	4.720	13,88	664	4.447	14,93	713	4.513	15,80	753	4.700	16,02	736	4.533	16,24
De 60 a 64	1.361	6.288	21,64	1.331	6.394	20,82	1.219	6.131	19,88	1.126	5.856	19,23	1.107	5.859	18,89
De 65 a 69	1.820	6.100	29,84	1.806	5.987	30,17	78	147	53,06	78	163	47,85	63	156	40,38
De 70 a 74	1.924	5.284	36,41	1.882	5.184	36,30	80	53	150,94	53	41	129,27	50	33	151,52
De 75 a 79	1.582	2.979	53,11	1.635	3.214	50,87	66	32	206,25	72	37	194,59	77	31	248,39
De 80 a 84	1.048	1.346	77,86	1.104	1.414	78,08	121	27	448,15	76	20	380,00	56	11	509,09
De 85 años y más	441	502	87,85	518	575	90,09	134	32	418,75	123	22	559,09	113	19	594,74
<b>Córdoba</b>															
Edad															
Menores de 19 años	-	1	-	1	1	100,00	-	1	-	1	4	25,00	-	1	-
De 20 a 24	3	17	17,65	3	14	21,43	6	13	46,15	2	13	15,38	5	21	23,81
De 25 a 29	14	82	17,07	12	87	13,79	14	85	16,47	23	84	27,38	20	77	25,97
De 30 a 34	29	191	15,18	34	223	15,25	44	225	19,56	52	239	21,76	63	261	24,14
De 35 a 39	85	388	21,91	79	386	20,47	74	404	18,32	95	427	22,25	119	447	26,62
De 40 a 44	151	611	24,71	166	631	26,31	175	698	25,07	196	712	27,53	194	734	26,43
De 45 a 49	216	1.027	21,03	219	1.061	20,64	221	1.003	22,03	242	947	25,55	297	1.019	29,15
De 50 a 54	397	1.442	27,53	388	1.468	26,43	392	1.611	24,33	416	1.586	26,23	423	1.547	27,34
De 55 a 59	761	2.319	32,82	664	2.106	31,53	638	2.132	29,92	678	2.282	29,71	707	2.217	31,89
De 60 a 64	1.663	3.920	42,42	1.513	3.783	39,99	1.412	3.556	39,71	1.215	3.155	38,51	1.168	3.065	38,11
De 65 a 69	2.247	4.311	52,12	2.180	4.160	52,40	64	86	74,42	44	77	57,14	51	90	56,67
De 70 a 74	2.153	3.492	61,66	2.120	3.552	59,68	52	21	247,62	48	17	282,35	38	16	237,50
De 75 a 79	1.811	2.054	88,17	1.867	2.214	84,33	71	17	417,65	50	17	294,12	41	13	315,38
De 80 a 84	1.132	913	123,99	1.180	975	121,03	91	17	535,29	68	12	566,67	61	13	469,23
De 85 años y más	442	355	124,51	506	384	131,77	88	16	550,00	90	16	562,50	85	12	708,33
<b>Granada</b>															
Edad															
Menores de 19 años	-	-	np	3	3	100,00	1	-	np	-	2	-	-	2	-
De 20 a 24	7	38	18,42	11	22	50,00	10	24	41,67	6	26	23,08	8	31	25,81
De 25 a 29	23	167	13,77	35	161	21,74	48	168	28,57	48	153	31,37	45	141	31,91
De 30 a 34	90	407	22,11	82	414	19,81	86	431	19,95	135	472	28,60	141	462	30,52
De 35 a 39	213	681	31,28	243	683	35,58	282	815	34,60	266	871	30,54	281	900	31,22
De 40 a 44	308	977	31,53	333	1.018	32,71	415	1.128	36,79	502	1.266	39,65	533	1.293	41,22
De 45 a 49	449	1.572	28,56	518	1.590	32,58	579	1.655	34,98	638	1.654	38,57	680	1.682	40,43
De 50 a 54	731	2.329	31,39	755	2.419	31,21	936	2.558	36,59	1.062	2.671	39,76	1.078	2.510	42,95
De 55 a 59	1.297	3.928	33,02	1.218	3.587	33,96	1.311	3.611	36,31	1.598	3.776	42,32	1.600	3.611	44,31
De 60 a 64	2.777	6.884	40,34	2.738	6.582	41,60	2.734	6.430	42,52	2.513	5.659	44,41	2.419	5.396	44,83
De 65 a 69	3.624	7.222	50,18	3.593	7.294	49,26	176	168	104,76	139	156	89,10	130	143	90,91
De 70 a 74	2.896	5.446	53,18	3.087	5.613	55,00	104	45	231,11	98	37	264,86	104	30	346,67
De 75 a 79	2.052	3.129	65,58	2.051	3.345	61,32	59	28	210,71	70	37	189,19	69	39	176,92
De 80 a 84	1.142	1.246	91,65	1.247	1.380	90,36	62	16	387,50	38	11	345,45	36	12	300,00
De 85 años y más	382	449	85,08	459	480	95,63	52	23	226,09	55	12	458,33	53	8	662,50

CONTINUA →

## 5.2.21. Evolución de la incapacidad permanente según sexo y edad por provincias. Años 1996-2000

CONTINUACIÓN

	1996			1997			1998			1999			2000		
	Mujeres	Hombres	IF*	Mujeres	Hombres	IF*	Mujeres	Hombres	IF*	Mujeres	Hombres	IF*	Mujeres	Hombres	IF*
<b>Huelva</b>															
Edad															
Menores de 19 años	-	-	np	1	3	33,33	-	1	-	-	1	-	-	-	np
De 20 a 24	7	11	63,64	2	13	15,38	4	15	26,67	8	17	47,06	8	17	47,06
De 25 a 29	17	85	20,00	25	93	26,88	22	69	31,88	33	72	45,83	30	68	44,12
De 30 a 34	54	194	27,84	60	208	28,85	51	227	22,47	71	230	30,87	81	238	34,03
De 35 a 39	101	386	26,17	135	397	34,01	160	372	43,01	166	427	38,88	167	429	38,93
De 40 a 44	171	671	25,48	222	706	31,44	228	716	31,84	264	762	34,65	293	773	37,90
De 45 a 49	224	952	23,53	294	1.090	26,97	323	1.104	29,26	385	1.126	34,19	409	1.126	36,32
De 50 a 54	350	1.408	24,86	441	1.528	28,86	492	1.604	30,67	569	1.607	35,41	554	1.598	34,67
De 55 a 59	488	2.061	23,68	511	1.895	26,97	576	1.990	28,94	774	2.260	34,25	820	2.212	37,07
De 60 a 64	810	3.337	24,27	848	3.263	25,99	884	3.030	29,17	919	2.776	33,11	993	2.789	35,60
De 65 a 69	956	3.046	31,39	979	3.140	31,18	52	69	75,36	43	86	50,00	44	68	64,71
De 70 a 74	817	2.652	30,81	843	2.561	32,92	30	13	230,77	33	6	550,00	31	10	310,00
De 75 a 79	586	1.449	40,44	605	1.623	37,28	28	12	233,33	30	12	250,00	27	11	245,45
De 80 a 84	313	512	61,13	340	555	61,26	30	4	750,00	18	5	360,00	17	2	850,00
De 85 años y más	110	202	54,46	122	226	53,98	16	4	400,00	20	2	1000,00	22	3	733,33
<b>Jaén</b>															
Edad															
Menores de 19 años	-	1	-	-	1	-	-	2	-	-	4	-	-	3	-
De 20 a 24	6	24	25,00	4	29	13,79	2	25	8,00	2	20	10,00	2	21	9,52
De 25 a 29	18	105	17,14	25	121	20,66	29	116	25,00	21	106	19,81	23	102	22,55
De 30 a 34	33	298	11,07	38	316	12,03	46	308	14,94	63	294	21,43	66	288	22,92
De 35 a 39	80	550	14,55	97	596	16,28	103	608	16,94	125	637	19,62	135	623	21,67
De 40 a 44	109	709	15,37	153	783	19,54	162	887	18,26	174	952	18,28	198	1042	19,00
De 45 a 49	133	988	13,46	144	1136	12,68	175	1124	15,57	224	1121	19,98	282	1157	24,37
De 50 a 54	230	1466	15,69	261	1569	16,63	309	1650	18,73	365	1638	22,28	360	1574	22,87
De 55 a 59	435	2644	16,45	420	2519	16,67	427	2314	18,45	499	2415	20,66	527	2322	22,70
De 60 a 64	847	4329	19,57	846	4266	19,83	822	4213	19,51	772	3653	21,13	857	3604	23,78
De 65 a 69	1173	4681	25,06	1152	4621	24,93	34	80	42,50	17	81	20,99	25	65	38,46
De 70 a 74	1224	3941	31,06	1208	3934	30,71	25	9	277,78	21	6	350,00	19	3	633,33
De 75 a 79	1166	2353	49,55	1143	2480	46,09	16	5	320,00	22	10	220,00	21	9	233,33
De 80 a 84	765	1070	71,50	795	1153	68,95	13	10	130,00	10	4	250,00	12	3	400,00
De 85 años y más	333	597	55,78	386	656	58,84	33	20	165,00	31	15	206,67	27	13	207,69
<b>Málaga</b>															
Edad															
Menores de 19 años	1	1	100,00	3	3	100,00	8	15	53,33	7	13	53,85	8	14	57,14
De 20 a 24	5	27	18,52	5	32	15,63	7	33	21,21	7	21	33,33	5	20	25,00
De 25 a 29	38	149	25,50	47	169	27,81	55	219	25,11	54	188	28,72	50	172	29,07
De 30 a 34	69	389	17,74	93	414	22,46	132	481	27,44	137	521	26,30	156	513	30,41
De 35 a 39	236	688	34,30	254	742	34,23	291	892	32,62	324	931	34,80	334	978	34,15
De 40 a 44	397	1.120	35,45	456	1.208	37,75	553	1.377	40,16	643	1.500	42,87	691	1.543	44,78
De 45 a 49	511	1.869	27,34	593	1.966	30,16	693	2.140	32,38	838	2.154	38,90	970	2.248	43,15
De 50 a 54	723	2.799	25,83	814	3.037	26,80	982	3.503	28,03	1.158	3.684	31,43	1.239	3.593	34,48
De 55 a 59	1.155	4.240	27,24	1.126	4.105	27,43	1.247	4.388	28,42	1.536	5.047	30,43	1.652	5.107	32,35
De 60 a 64	2.092	6.817	30,69	2.076	6.698	30,99	2.243	6.901	32,50	2.251	6.467	34,81	2.350	6.598	35,62
De 65 a 69	3.044	6.874	44,28	3.013	6.984	43,14	100	158	63,29	99	171	57,89	109	196	55,61
De 70 a 74	2.678	5.512	48,58	2.816	5.566	50,59	59	32	184,38	59	27	218,52	51	24	212,50
De 75 a 79	2.084	3.146	66,24	2.076	3.354	61,90	53	24	220,83	48	19	252,63	46	20	230,00
De 80 a 84	1.542	1.517	101,65	1.578	1.598	98,75	153	29	527,59	83	15	553,33	58	10	580,00
De 85 años y más	516	549	93,99	668	645	103,57	122	20	610,00	124	14	885,71	117	14	835,71
<b>Sevilla</b>															
Edad															
Menores de 19 años	-	2	-	-	1	-	-	1	-	2	3	66,67	1	2	50,00
De 20 a 24	11	56	19,64	11	62	17,74	12	68	17,65	5	60	8,33	11	64	17,19
De 25 a 29	59	226	26,11	68	240	28,33	80	294	27,21	87	341	25,51	77	303	25,41
De 30 a 34	136	566	24,03	177	617	28,69	226	706	32,01	287	796	36,06	297	771	38,52
De 35 a 39	431	1.139	37,84	452	1.207	37,45	473	1.370	34,53	559	1.605	34,83	574	1.561	36,77
De 40 a 44	731	1.778	41,11	830	1.903	43,62	956	2.104	45,44	1.148	2.462	46,63	1.161	2.485	46,72
De 45 a 49	1.039	2.907	35,74	1.179	3.185	37,02	1.291	3.342	38,63	1.612	3.572	45,13	1.708	3.616	47,23
De 50 a 54	1.593	4.759	33,47	1.769	5.087	34,77	1.941	5.634	34,45	2.313	5.870	39,40	2.279	5.498	41,45
De 55 a 59	2.445	7.141	34,24	2.301	6.666	34,52	2.484	7.241	34,30	2.957	8.280	35,71	3.062	8.165	37,50
De 60 a 64	4.558	11.377	40,06	4.363	11.419	38,21	4.163	11.056	37,65	4.111	10.757	38,22	4.046	10.583	38,23
De 65 a 69	6.295	10.696	58,85	6.268	10.839	57,83	713	263	271,10	424	293	144,71	274	284	96,48
De 70 a 74	5.920	8.302	71,31	5.941	8.321	71,40	840	87	965,52	759	64	1.185,94	681	51	1.335,29
De 75 a 79	4.248	4.874	87,16	4.381	5.259	83,30	798	83	961,45	828	74	1.118,92	763	70	1.090,00
De 80 a 84	2.618	2.052	127,58	2.730	2.204	123,87	670	59	1.135,59	528	47	1.123,40	498	49	1.016,33
De 85 años y más	1.054	779	135,30	1.230	881	139,61	471	35	1.345,71	516	43	1.200,00	522	31	1.683,87

CONTINUA →

## 5. Salud y sanidad

### 5.2.21. Evolución de la incapacidad permanente según sexo y edad por provincias. Años 1996-2000

CONTINUACIÓN

	1996			1997			1998			1999			2000		
	Mujeres	Hombres	IF*	Mujeres	Hombres	IF*	Mujeres	Hombres	IF*	Mujeres	Hombres	IF*	Mujeres	Hombres	IF*
<b>Andalucía</b>															
<b>Edad</b>															
Menores de 19 años	1	6	16,67	8	13	61,54	9	22	40,91	12	30	40,00	10	23	43,48
De 20 a 24	43	213	20,19	46	218	21,10	49	221	22,17	37	195	18,97	45	214	21,03
De 25 a 29	210	1.005	20,90	256	1.083	23,64	299	1.155	25,89	310	1.152	26,91	297	1.066	27,86
De 30 a 34	497	2.523	19,70	578	2.723	21,23	685	2.924	23,43	880	3.098	28,41	935	3.084	30,32
De 35 a 39	1.364	4.960	27,50	1.493	5.179	28,83	1.641	5.617	29,21	1.804	6.036	29,89	1.884	6.053	31,13
De 40 a 44	2.195	7.759	28,29	2.533	8.178	30,97	2.906	8.906	32,63	3.438	9.677	35,53	3.585	9.918	36,15
De 45 a 49	3.054	12.241	24,95	3.452	13.143	26,26	3.795	13.450	28,22	4.504	13.560	33,22	4.980	13.930	35,75
De 50 a 54	4.741	18.492	25,64	5.250	19.659	26,71	5.886	21.296	27,64	6.726	21.768	30,90	6.774	20.767	32,62
De 55 a 59	7.797	28.652	27,21	7.370	26.813	27,49	7.816	27.542	28,38	9.255	30.191	30,65	9.564	29.587	32,33
De 60 a 64	15.221	45.727	33,29	14.802	45.029	32,87	14.434	43.771	32,98	13.751	40.483	33,97	13.739	39.982	34,36
De 65 a 69	20.682	46.121	44,84	20.442	46.041	44,40	1.258	1.038	121,19	884	1.095	80,73	726	1.049	69,21
De 70 a 74	19.198	37.837	50,74	19.427	37.901	51,26	1.219	277	440,07	1.096	215	509,77	997	184	541,85
De 75 a 79	15.251	22.241	68,57	15.387	23.775	64,72	1.131	215	526,05	1.157	220	525,91	1.070	206	519,42
De 80 a 84	10.100	10.185	99,17	10.541	10.848	97,17	1.193	177	674,01	864	127	680,31	774	109	710,09
De 85 años y más	4.089	4.051	100,94	4.805	4.547	105,67	935	156	599,36	985	134	735,07	968	107	904,67

FUENTE: Instituto Nacional de la Seguridad Social

\* Índice de feminización.