

AVANCE ESTADÍSTICO: RED ANDALUZA DE CREAs (año 2013)

1. Ejemplares ingresados en los centros de la Red.

El número de ejemplares de especies protegidas atendidos por los centros de la red de CREAs durante el año 2013 asciende a un total de 5375; de los que 4879 son ejemplares vivos (90,77%) y 496 muertos (9,22%).

El centro que tiene mayor número de ingresos es el CREA de Cádiz con el 22,53% del total de los ingresos, seguido del CREA de Almería con el 15,59%. El centro con menos ingresos es el CREA-CEGMA de Huelva con el 6,32% del total de los ingresos.

| Centro Red de CREAs | Vivos | Muertos | TOTAL |
|--------------------------------|-------------|------------|-------------|
| Las Almohallas (AL) | 829 | 9 | 838 |
| Dunas de San Antón (CA) | 950 | 261 | 1211 |
| Los Villares (CO) | 518 | 31 | 549 |
| El Blanqueo (GR) | 378 | 44 | 422 |
| Marismas del Odiel (HU) | 318 | 22 | 340 |
| Queibrajano (JA) | 403 | 76 | 479 |
| El Boticario (MA) | 715 | 41 | 756 |
| San Jerónimo (SE) | 768 | 12 | 780 |
| Total Red de CREAs 2013 | 4879 | 496 | 5375 |

Tabla 1: Número de ejemplares ingresados en cada uno de los centros de la red.



Figura 1: Contribución de cada centro al total de ingresos en el año 2013.



Figura 2: Evolución del número de ingresos en los CREAs (1982-2013).

Con respecto al año pasado ha disminuido el número de ingresos en 952 ejemplares y en los dos últimos años el descenso ha sido de 1735 ejemplares. Desde que se empieza a funcionar en red, en el año 2002, el número de animales atendidos que se registra se ha ido estabilizando en una horquilla entre los 6500-7500 ejemplares, si bien se empieza a observar un ligero descenso en los ingresos en estos dos últimos años. Hace aproximadamente dos años se estableció un listado de especies prioritarias para su recogida y atención en los CREAs, la aplicación de este listado de un modo estricto hubiera disminuido los ingresos al 25% según la media de ingresos de los últimos 5 años. La reducción en estos dos años de aplicación del citado listado ha sido al 80% de los ingresos.

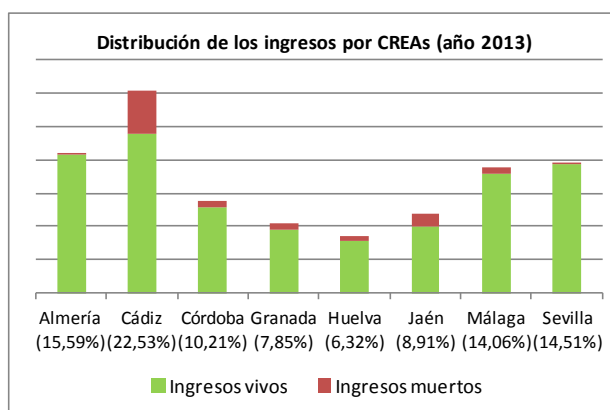
2. Ingresos por grupos de especies.

| Grupo animal | CREAs | | | | | | | | Total CREAs | Total |
|----------------------|------------|-------------|------------|------------|------------|------------|------------|------------|-------------|-------|
| | Almería | Cádiz | Córdoba | Granada | Huelva | Jaén | Málaga | Sevilla | | |
| Anfibios | 0 | 0 | 0 | 1 | 0 | 0 | 0 | 0 | 1 | 5375 |
| Reptiles terrestres | 663 | 72 | 15 | 45 | 17 | 4 | 208 | 97 | 1121 | |
| Mamíferos terrestres | 1 | 28 | 24 | 19 | 3 | 9 | 31 | 19 | 134 | |
| Aves | 174 | 1111 | 510 | 357 | 320 | 466 | 517 | 664 | 4119 | |
| TOTAL | 838 | 1211 | 549 | 422 | 340 | 479 | 756 | 780 | 5375 | |

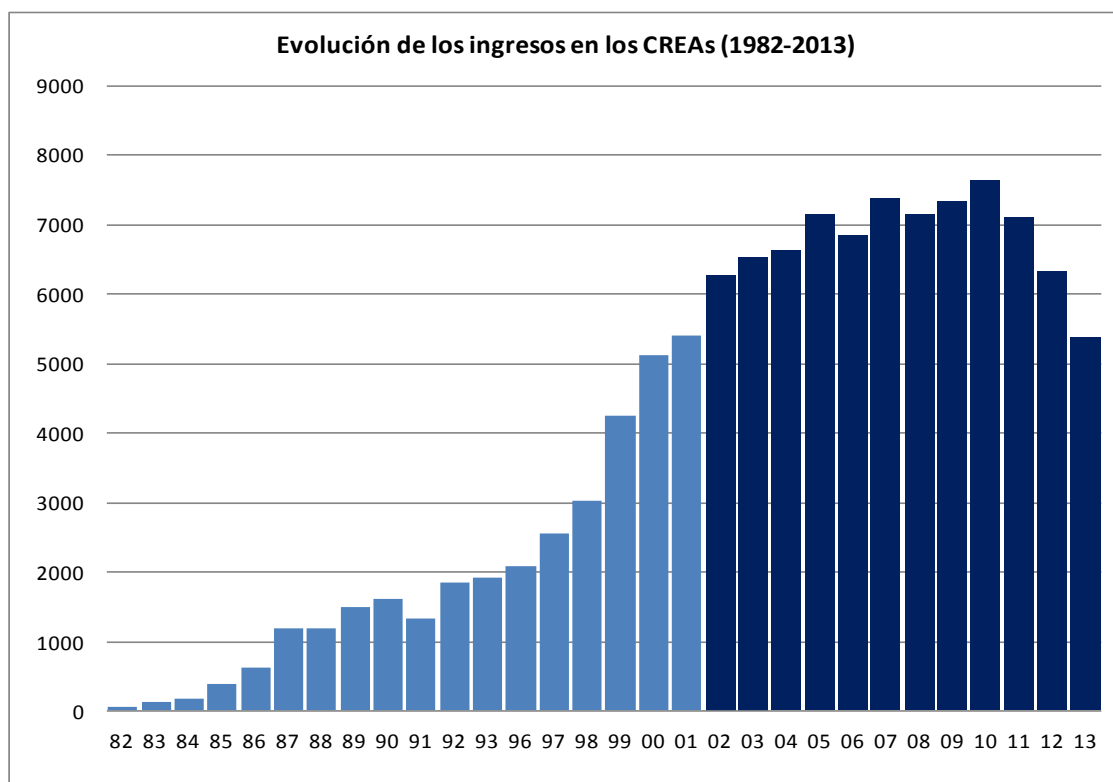
Tabla 2. Número de ejemplares ingresados en cada centro de la red en el 2013.

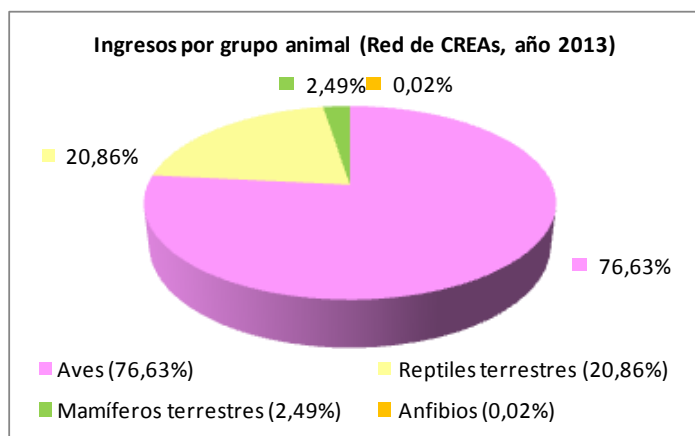

El grupo de las aves alcanza el 76,63% de los ingresos de la Red

Siguen los reptiles terrestres (20,86%), fundamentalmente debido al ingreso de ejemplares de tortuga mora y los mamíferos terrestres con un 2,49% y detrás con porcentaje mucho menor los anfibios (0,02%).

Figura 3: Porcentajes de ingreso según la clase animal.

3. Ingresos por meses.

Tabla 3. Número de ejemplares ingresados en cada mes del 2013.

| MESES | Red de CREAs 2013 | | |
|--------------|-------------------|------------|-------------|
| | Vivos | Muertos | Total |
| Enero | 192 | 14 | 206 |
| Febrero | 118 | 13 | 131 |
| Marzo | 171 | 55 | 226 |
| Abril | 319 | 45 | 364 |
| Mayo | 438 | 34 | 472 |
| Junio | 1032 | 147 | 1179 |
| Julio | 1107 | 74 | 1181 |
| Agosto | 420 | 29 | 449 |
| Septiembre | 408 | 17 | 425 |
| Octubre | 242 | 17 | 259 |
| Noviembre | 244 | 35 | 279 |
| Diciembre | 188 | 16 | 204 |
| TOTAL | 4879 | 496 | 5375 |

Figura 4: Evolución de los ingresos vivos y muertos en función de los meses del año (2013).

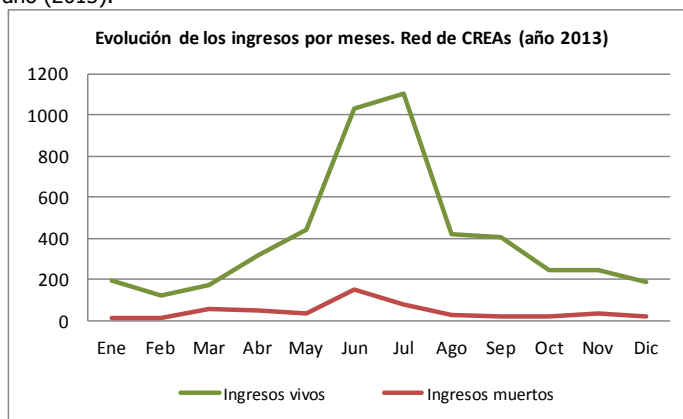

En los meses de junio y julio se produce más de un 40% de los ingresos en los centros de la red de CREAs; fundamentalmente debidos a animales vivos y sobre todo pollos y ejemplares inmaduros e inexpertos.

4. Causas de los ingresos.

| Total Red de CREAs (año 2013) | | | | | | | | | |
|-----------------------------------|---|-------|------|---------|-----|-------|------|---------|--------|
| CAUSA DE INGRESO | | Vivos | | Muertos | | TOTAL | | % | |
| Encuentro de un animal | Adulto: Extracción del hábitat | 469 | 2003 | 0 | 59 | 469 | 2062 | 8,73% | 38,36% |
| | Cría: Caída de nido, abandono de parentales | 1534 | | 59 | | 1593 | | 29,64% | |
| Colisiones | Atropello | 197 | 993 | 28 | 92 | 225 | 1085 | 4,19% | 20,19% |
| | Atropello por cosechadora | 2 | | 0 | | 2 | | 0,04% | |
| | Colisión con aerogenerador | 28 | | 3 | | 31 | | 0,58% | |
| | Colisión con alambrada | 45 | | 1 | | 46 | | 0,86% | |
| | Colisión con tendido eléctrico | 160 | | 39 | | 199 | | 3,70% | |
| | Otras colisiones no identificadas | 125 | | 3 | | 128 | | 2,38% | |
| | Otras colisiones o traumatismos | 436 | | 18 | | 454 | | 8,45% | |
| Debilidad | Agotamiento | 64 | 358 | 3 | 45 | 67 | 403 | 1,25% | 7,50% |
| | Desnutrición | 233 | | 34 | | 267 | | 4,97% | |
| | Enfermedad | 46 | | 7 | | 53 | | 0,99% | |
| | Otros | 15 | | 1 | | 16 | | 0,30% | |
| Programa de actuaciones de la cma | Rescate de pollos o crías | 104 | 158 | 11 | 16 | 115 | 174 | 2,14% | 3,24% |
| | Otros | 54 | | 5 | | 59 | | 1,10% | |
| Electrocución | | 97 | 120 | 23 | 120 | 120 | 120 | 2,23% | 2,23% |
| Disparo | | 46 | 52 | 6 | 52 | 52 | 52 | 0,97% | 0,97% |
| Problemas en el plumaje/pelaje | Otros problemas en el plumaje | 21 | 40 | 1 | 1 | 22 | 41 | 0,41% | 0,76% |
| | Petroleamiento | 0 | | 0 | | 0 | | 0,00% | |
| | Plumaje impregnado de aceite | 4 | | 0 | | 4 | | 0,07% | |
| | Plumaje mojado | 15 | | 0 | | 15 | | 0,28% | |
| Trampeo | Cepos | 7 | 13 | 0 | 23 | 7 | 36 | 0,13% | 0,67% |
| | Costilla o ballesta | 2 | | 2 | | 4 | | 0,07% | |
| | Jaula trampa | 0 | | 21 | | 21 | | 0,39% | |
| | Lazos | 1 | | 0 | | 1 | | 0,02% | |
| | Otros | 3 | | 0 | | 3 | | 0,06% | |
| Intoxicaciones | Envenenamiento intencionado | 1 | 28 | 2 | 6 | 3 | 34 | 0,06% | 0,63% |
| | Intoxicación accidental | 27 | | 4 | | 31 | | 0,58% | |
| Expolio de pollos o crías | | 18 | 18 | 0 | 18 | 18 | 18 | 0,33% | 0,33% |
| Otras causas conocidas | Atrapado en red, malla, etc | 20 | 1030 | 0 | 156 | 20 | 1186 | 0,37% | 22,07% |
| | Caído en piscina, alberca, aljibe, etc | 12 | | 2 | | 14 | | 0,26% | |
| | Cautividad | 661 | | 0 | | 661 | | 12,30% | |
| | Comiso | 199 | | 19 | | 218 | | 4,06% | |
| | Depredado | 26 | | 5 | | 31 | | 0,58% | |
| | Destrucción de hábitat | 18 | | 0 | | 18 | | 0,33% | |
| | Entrada en construcción, nave, etc | 66 | | 2 | | 68 | | 1,27% | |
| | Interacción con arte de pesca | 3 | | 1 | | 4 | | 0,07% | |
| | Mortandades | 6 | | 122 | | 128 | | 2,38% | |
| | Otras | 19 | | 5 | | 24 | | 0,45% | |
| Causas desconocidas | | 95 | 164 | 69 | 164 | 164 | 164 | 3,05% | 3,05% |
| TOTALES | | 4879 | | 496 | | 5375 | | 100,00% | |

Tabla 4. Causas de los ingresos en los centros de la red.

La causa de ingreso atribuida a más ejemplares es la caída de nido o abandono de parentales dentro de la categoría de "encuentro de un animal" con un 29,64% de los ingresos. En esa misma categoría está el encuentro de un animal cuando se trata de un ejemplar adulto, siendo en este caso la "extracción de hábitat" y presentando un 8,73% de los ingresos. La suma de todas las colisiones (con alambrada, tendido eléctrico, aerogenerador y otras) constituye un 20,19% de los ingresos.

Las causas de los ingresos de los ejemplares en los centros de recuperación se pueden clasificar en naturales (coloreadas de azul) o artificiales y dentro de las artificiales en directa (coloreadas de violeta) o indirectamente provocadas por el hombre (coloreadas de amarillo).

Según esta clasificación se obtienen los siguientes porcentajes:

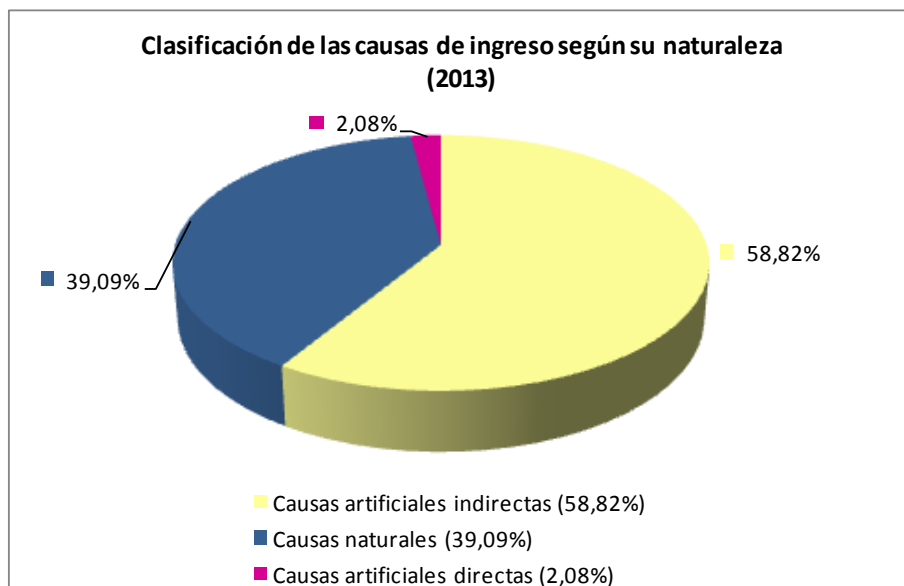

Total de ejemplares ingresados: 5375.
 Número de ejemplares con causa de ingreso:
 - Conocida: 5185
 - Desconocida: 187

Figura 5: Porcentaje de los grupos de causa de ingreso según su naturaleza.

5. Colaboradores de la Red de CREAs.

| Tipo Colaborador | Red de CREAs (año 2013) | | | |
|--|-------------------------|------------|-------------|----------------|
| | Vivos | Muertos | Total | % |
| Particulares | 2599 | 76 | 2675 | 49,77% |
| Guardia Civil | 647 | 71 | 718 | 13,36% |
| Agente de Medio Ambiente | 342 | 65 | 407 | 7,57% |
| Policia Municipal | 308 | 20 | 328 | 6,10% |
| Zoológicos | 163 | 96 | 259 | 4,82% |
| Otras administraciones publicas | 238 | 13 | 251 | 4,67% |
| Personal CMA | 70 | 128 | 198 | 3,68% |
| Aduana | 91 | 0 | 91 | 1,69% |
| Clínica Veterinaria | 74 | 2 | 76 | 1,41% |
| Asociaciones ecologistas y voluntarios | 42 | 12 | 54 | 1,00% |
| Policia Nacional | 15 | 0 | 15 | 0,28% |
| Centro educativo | 12 | 0 | 12 | 0,22% |
| Sociedad de cazadores y pescadores | 10 | 1 | 11 | 0,20% |
| Policia Autonómica | 8 | 1 | 9 | 0,17% |
| Cruz Roja | 1 | 0 | 1 | 0,02% |
| Otros informadores | 17 | 1 | 18 | 0,33% |
| Otros no identificados | 242 | 10 | 252 | 4,69% |
| Total | 4879 | 496 | 5375 | 100,00% |

Tabla 5. Colaboradores de la red de CREAs durante el 2013.

Los ciudadanos particulares son siempre los que tienen mayor porcentaje de avisos y entregas de ejemplares incapacitados o heridos para su recuperación en los centros de la Red andaluza (49,77%).

6. Balance de recuperación de los ejemplares ingresados vivos en la Red de CREAs en 2013.

Durante el año 2013 se ha conseguido recuperar y reintroducir en el medio natural al 58,21% de los ejemplares tratados en los CREAs (3016 ejemplares, de los cuales 2824 han ingresado en 2013 y 192 se encontraban en tratamiento en los centros de la red al comenzar el año); a fecha 31 de diciembre de 2013 quedan en recuperación en los centros un 4,47% (231 ejemplares).

Las aves son la clase que menor porcentaje tiene de recuperación (51,55%), y los reptiles los que mayor éxito de recuperación y reinserción en el medio natural, 78,04% respectivamente. Los mamíferos tienen un porcentaje de recuperación de 64,60%.

| ESTADO FINAL DE LOS EJEMPLARES INGRESADOS VIVOS | ANFIBIOS | REPTILES | AVES | MAMÍFEROS | TOTAL | %* |
|--|----------|-------------|-------------|------------|-------------|---------------|
| Recuperados | 0 | 867 | 1884 | 73 | 2824 | 57,88% |
| Recuperados | 0 | 37 | 154 | 1 | 192 | 63,58% |
| Total ejemplares recuperados | 0 | 904 | 2038 | 74 | 3016 | 58,21% |
| Muertos en los CREAs | 0 | 41 | 841 | 26 | 908 | 18,61% |
| Muertos en los CREAs | 0 | 14 | 35 | 2 | 51 | 16,89% |
| Total ejemplares muertos durante recuperación | 0 | 55 | 876 | 28 | 959 | 18,51% |
| En recuperación | 0 | 84 | 128 | 6 | 218 | 4,47% |
| En recuperación | 0 | 9 | 2 | 2 | 13 | 4,30% |
| Total ejemplares que continúan en recuperación | 0 | 93 | 130 | 8 | 231 | 4,46% |
| Irrecuperables eutanasiaados | 0 | 6 | 733 | 7 | 746 | 15,29% |
| Irrecuperables eutanasiaados | 0 | 0 | 23 | 0 | 23 | 7,62% |
| Total ejemplares eutanasiaados | 0 | 6 | 756 | 7 | 769 | 14,84% |
| Irrecuperables en el CREA | 0 | 102 | 25 | 1 | 128 | 2,62% |
| Irrecuperables en el CREA | 0 | 4 | 12 | 0 | 16 | 5,30% |
| Total ejemplares irrecuperables en el CREA | 0 | 106 | 37 | 1 | 144 | 2,78% |
| Irrecuperable cedido | 0 | 11 | 44 | 0 | 55 | 1,13% |
| Irrecuperable cedido | 0 | 0 | 6 | 1 | 7 | 2,32% |
| Total ejemplares irrecuperables cedidos | 0 | 11 | 50 | 1 | 62 | 1,20% |
| Total ejemplares ingresados vivos en 2013 | 0 | 1111 | 3655 | 113 | 4879 | |
| Total ejemplares vivos en CREAs con fecha 1/1/13 | 0 | 64 | 232 | 6 | 302 | |
| TOTAL GENERAL | 0 | 1175 | 3887 | 119 | 5181 | |
| Ejemplares ingresados vivos en el año 2013 | | | | | | |
| Ejemplares que se encuentran ingresados en el CREA con fecha 1 de enero del año 2013 | | | | | | |
| Total ejemplares vivos en cada categoría de estado final | | | | | | |
| * Porcentajes calculados respecto al total de ingresos (en 2013, antes de 2013 y total ingresos vivos en el CREA) según corresponda con el color referido. | | | | | | |

Tabla 6: Balance de recuperación de los ejemplares ingresados vivos en la red de CREAs. Los porcentajes recogidos en la tabla están calculados frente al total de ingresos de la red.

7. Categoría de amenaza de los ejemplares ingresados durante el 2013 según el Libro Rojo de los Vertebrados Amenazados de Andalucía.

| | | ANFIBIOS | | | REPTILES | | | AVES | | | MAMÍFEROS | | | TOTAL | | | |
|---------------------|-------|----------|----------|----------|-------------|-----------|-------------|-------------|------------|-------------|------------|-----------|------------|-------------|------------|-------------|---------------|
| | | V | M | Total | V | M | Total | V | M | Total | V | M | Total | Vivos | Muertos | Total | % |
| Amenazadas | RE | 0 | 0 | 0 | 0 | 0 | 0 | 1 | 0 | 1 | 0 | 0 | 0 | 1 | 0 | 1 | 0,02 |
| | CR | 0 | 0 | 0 | 0 | 0 | 0 | 16 | 2 | 18 | 0 | 1 | 1 | 16 | 3 | 19 | 0,35 |
| | EN | 0 | 0 | 0 | 744 | 0 | 744 | 30 | 3 | 33 | 3 | 0 | 3 | 777 | 3 | 780 | 14,51 |
| | VU | 0 | 0 | 0 | 0 | 0 | 0 | 156 | 37 | 193 | 2 | 3 | 5 | 158 | 40 | 198 | 3,68 |
| Datos insuficientes | DD | 0 | 0 | 0 | 0 | 0 | 0 | 215 | 18 | 233 | 14 | 6 | 20 | 229 | 24 | 253 | 4,71 |
| No amenazadas | LR,nt | 0 | 0 | 0 | 185 | 7 | 192 | 265 | 40 | 305 | 0 | 0 | 0 | 450 | 47 | 497 | 9,25 |
| | LR,lc | 0 | 1 | 1 | 182 | 3 | 185 | 2972 | 364 | 3336 | 94 | 11 | 105 | 3248 | 379 | 3627 | 67,48 |
| TOTAL | | 0 | 1 | 1 | 1111 | 10 | 1121 | 3655 | 464 | 4119 | 113 | 21 | 134 | 4879 | 496 | 5375 | 100,00 |

Tabla 7: Número de ejemplares ingresados en la red de CREAs en función de su clase animal y categoría de amenaza según el libro rojo de los vertebrados amenazados de Andalucía.

El 27,51% de los ingresos ocurridos en la red de CREAs en 2013 corresponden con ejemplares de especies amenazadas según el Libro Rojo de los Vertebrados Amenazados de Andalucía.

8. Balance de recuperación de los ejemplares según el grado de amenaza.

| Balance de recuperación de los ejemplares atendidos en la red de CREAs durante el 2013 según la categoría de amenaza del Libro Rojo de los vertebrados amenazados de Andalucía | Amenazadas | | | | Total Amenazadas | Datos insuficientes | No amenazadas | | Total |
|--|------------|-----------|------------|------------|------------------|---------------------|---------------|-------------|-------------|
| | RE | CR | EN | VU | | | DD | LR,nt | |
| Recuperados | 1 | 10 | 557 | 57 | 625 | 154 | 355 | 1690 | 2824 |
| Recuperados | | | 4 | 8 | 12 | 1 | 15 | 164 | 192 |
| Total de ejemplares recuperados | 1 | 10 | 561 | 65 | 637 | 155 | 370 | 1854 | 3016 |
| Muertos durante su recuperación | 0 | 3 | 21 | 54 | 78 | 53 | 53 | 724 | 908 |
| Muertos durante su recuperación | 0 | | 14 | 1 | 15 | 5 | 5 | 5 | 30 |
| Total de ejemplares muertos | 0 | 3 | 35 | 55 | 93 | 58 | 58 | 729 | 938 |
| En recuperación | 0 | 3 | 90 | 18 | 111 | | 11 | 96 | 218 |
| En recuperación | 0 | | 10 | 3 | 13 | | 0 | 0 | 13 |
| Total ejemplares en recuperación | 0 | 3 | 100 | 21 | 124 | 0 | 11 | 96 | 231 |
| Eutanasia | 0 | 0 | 8 | 23 | 31 | 17 | 13 | 685 | 746 |
| Eutanasia | 0 | 0 | 1 | 1 | 2 | 0 | 0 | 21 | 23 |
| Total ejemplares eutanasiados | 0 | 0 | 9 | 24 | 33 | 17 | 13 | 706 | 769 |
| Irrecuperables | 0 | 0 | 97 | 1 | 98 | 1 | 2 | 27 | 128 |
| Irrecuperables | 0 | | 4 | 1 | 5 | 0 | 1 | 10 | 16 |
| Total ejemplares irrecuperables | 0 | 0 | 101 | 2 | 103 | 1 | 3 | 37 | 144 |
| Irrecuperables cedidos | 0 | 0 | 4 | 5 | 9 | 4 | 16 | 26 | 55 |
| Irrecuperables cedidos | 0 | 0 | 0 | 1 | 1 | 1 | 4 | 1 | 7 |
| Total ejemplares cedidos | 0 | 0 | 4 | 6 | 10 | 5 | 20 | 27 | 62 |
| Total ejemplares ingresados vivos en 2013 | 1 | 16 | 777 | 158 | 952 | 229 | 450 | 3248 | 4879 |
| Total ejemplares ingresados antes de 2013 | 0 | 0 | 33 | 15 | 48 | 7 | 25 | 201 | 281 |
| Total ejemplares atendidos durante el 2013 | 1 | 16 | 810 | 173 | 1000 | 236 | 475 | 3449 | 5160 |

Tabla 8: Balance de recuperación de los ejemplares atendidos en la red de CREAs durante el 2013 según la categoría de amenaza del Libro Rojo de los vertebrados Amenazados de Andalucía

El porcentaje de recuperación de ejemplares de especies amenazadas ingresados en el año 2013 en los CREAs es del 65,65% según el libro Rojo de los Vertebrados Amenazados de Andalucía, del 69,01% según el catálogo andaluz y del 68,52% según el catálogo nacional; en los tres casos notoriamente superior al porcentaje general de recuperación para todas las especies que es el 57,88%. Esto es debido a que las especies amenazadas tienen prioridad de atención en los centros, lo que se traduce en un mejor éxito en la recuperación de los ejemplares.

Por otro lado si se consideran datos globales sobre ejemplares atendidos durante el año, es decir, cuando se suman a los ingresados anuales los ejemplares que mantenidos en los CREAs procedentes de ingresos anteriores al 2012, este porcentaje de recuperación de ejemplares de especies amenazadas disminuye (63,70%, 66,59% y 66,15% respectivamente según las categorías de amenaza antes relacionadas), esto se explica porque los ejemplares de especies amenazadas reciben tratamientos más largos agotando todas las posibilidades de recuperación antes de considerarlos como irrecuperables, si bien el porcentaje de éxito en estos casos no es muy elevado.

| BALANCE DE RECUPERACIÓN según Catálogo Andaluz (Decreto 23/2012, de 14 de febrero) | Amenazadas | | Total Amenazadas | No amenazadas | | TOTAL |
|--|------------|------------|---------------------|-----------------------------------|----------------|-------------|
| | EN | VU | | Resto de especies del LESPE | Otras especies | |
| Recuperados | 559 | 38 | 597 | 2082 | 146 | 2825 |
| Recuperados | 0 | 5 | 5 | 186 | 1 | 192 |
| Total de ejemplares recuperados | 559 | 43 | 602 | 2268 | 147 | 3017 |
| Muertos durante su recuperación | 18 | 27 | 45 | 750 | 113 | 908 |
| Muertos durante su recuperación | 13 | 1 | 14 | 32 | 5 | 51 |
| Total de ejemplares muertos durante su recuperación | 31 | 28 | 59 | 782 | 118 | 959 |
| En recuperación | 89 | 14 | 103 | 109 | 6 | 218 |
| En recuperación | 11 | 2 | 13 | 0 | 0 | 13 |
| Total ejemplares en recuperación | 100 | 16 | 116 | 109 | 6 | 231 |
| Eutanasia | 1 | 11 | 12 | 582 | 152 | 746 |
| Eutanasia | 0 | 1 | 1 | 17 | 5 | 23 |
| Total ejemplares eutanasiados | 1 | 12 | 13 | 599 | 157 | 769 |
| Irrecuperables | 101 | 1 | 102 | 25 | 0 | 127 |
| Irrecuperables | 4 | 0 | 4 | 1 | 11 | 16 |
| Total ejemplares irrecuperables | 105 | 1 | 106 | 26 | 11 | 143 |
| Irrecuperables cedidos | 3 | 3 | 6 | 47 | 2 | 55 |
| Irrecuperables cedidos | 1 | 1 | 2 | 5 | 0 | 7 |
| Total ejemplares irrecuperables cedidos | 4 | 4 | 8 | 52 | 2 | 62 |
| TOTAL ejemplares ingresados durante 2013 | 771 | 94 | 865 | 3595 | 419 | 4879 |
| Total ejemplares ingresados antes de 2013 | 29 | 10 | 39 | 241 | 22 | 302 |
| Total de ejemplares atendidos durante 2013 | 800 | 104 | 904 | 3836 | 441 | 5181 |

Tabla 9: Balance de recuperación de los ejemplares atendidos en la red de CREAs durante el 2013 según la categoría de amenaza del Catálogo Andaluz. (Decreto 23/2012 de 14 de febrero)

| BALANCE DE RECUPERACIÓN según Catálogo Nacional (Real Decreto 139/2011, de 4 de febrero) | Amenazadas | | Total Amenazadas | No amenazadas | | TOTAL |
|--|------------|------------|---------------------|-----------------------------------|----------------|-------------|
| | EN | VU | | Resto de especies del LESPE | Otras especies | |
| Recuperados | 11 | 590 | 601 | 2082 | 141 | 2824 |
| Recuperados | 0 | 7 | 7 | 184 | 1 | 192 |
| Total de ejemplares recuperados | 11 | 597 | 608 | 2268 | 142 | 3016 |
| Muertos durante su recuperación | 0 | 45 | 45 | 767 | 96 | 908 |
| Muertos durante su recuperación | 0 | 15 | 15 | 32 | 4 | 51 |
| Total de ejemplares muertos durante su recuperación | 0 | 60 | 60 | 782 | 100 | 959 |
| En recuperación | 5 | 101 | 106 | 109 | 3 | 218 |
| En recuperación | 2 | 11 | 13 | 0 | 0 | 13 |
| Total ejemplares en recuperación | 7 | 112 | 119 | 109 | 3 | 231 |
| Eutanasia | 4 | 12 | 16 | 582 | 148 | 746 |
| Eutanasia | 0 | 1 | 1 | 17 | 5 | 23 |
| Total ejemplares eutanasiados | 4 | 13 | 17 | 599 | 153 | 769 |
| Irrecuperables | 4 | 98 | 102 | 25 | 1 | 128 |
| Irrecuperables | 0 | 4 | 4 | 1 | 11 | 16 |
| Total ejemplares irrecuperables | 4 | 102 | 106 | 26 | 12 | 144 |
| Irrecuperables cedidos | 0 | 7 | 7 | 47 | 1 | 55 |
| Irrecuperables cedidos | 1 | 1 | 2 | 5 | 0 | 7 |
| Total ejemplares irrecuperables cedidos | 1 | 8 | 9 | 52 | 1 | 62 |
| TOTAL ejemplares ingresados durante 2012 | 24 | 853 | 877 | 3595 | 390 | 4879 |
| Total ejemplares ingresados antes de 2012 | 3 | 39 | 42 | 251 | 21 | 302 |
| Total de ejemplares atendidos durante 2012 | 27 | 892 | 919 | 3846 | 411 | 5181 |

Tabla 10: Balance de recuperación de los ejemplares atendidos en la red de CREAs durante el 2012 según la categoría de amenaza del Catálogo Nacional (Real Decreto 139/2011 de 4 de febrero)

9. El registro complementario

En el registro complementario se anotan todos aquellos ingresos que ocurren en los CREAs que no tienen cabida en el registro oficial, como los ejemplares de especies exóticas, las bolsas de expedientes antidotos que se remiten al CAD, los cadáveres procedentes de descastes de actuaciones de la Consejería de Medio Ambiente y Ordenación del Territorio...etc. También se recoge el número de ejemplares que son trasladados entre centros, un total de 602 ejemplares.

| Registro complementario Red de CREAs 2013 | Total | % |
|--|--------------|---------------|
| Especies objeto de caza y pesca | 147 | 24,42 |
| Especies exóticas | 96 | 15,95 |
| Especies protegidas (decomiso de paseriformes) | 94 | 15,61 |
| Especies protegidas trasladadas de otros CREAs | 122 | 20,26 |
| Ejemplares de cetrería | 19 | 3,16 |
| Ejemplares de especies marinas | 5 | 0,83 |
| Ingreso de expedientes de lucha contra uso ilegal de cebos envenenados | 11 | 1,83 |
| Hurones | 5 | 0,83 |
| Ejemplares procedentes de descaste y control poblacional | 37 | 6,15 |
| Otros | 66 | 10,96 |
| TOTAL | 602 | 100,00 |

Tabla 10: Tipología de los ingresos del registro complementario.