



Cuidando mi Port a Cath

UGC Cirugía Pediátrica



Existen enfermedades...

Que nos obligan a
colocar un port a cath
para su tratamiento

La necesidad de tratamiento intravenoso o de extracciones de sangre de manera frecuente, supone un trauma para el paciente pediátrico puesto que implica pinchazos repetidos.

Para evitar este dolor causado por las agujas y la angustia de padres e hijos, se utiliza este dispositivo con el nombre de **Port a Cath.**



¿Qué es un Port a Cath?

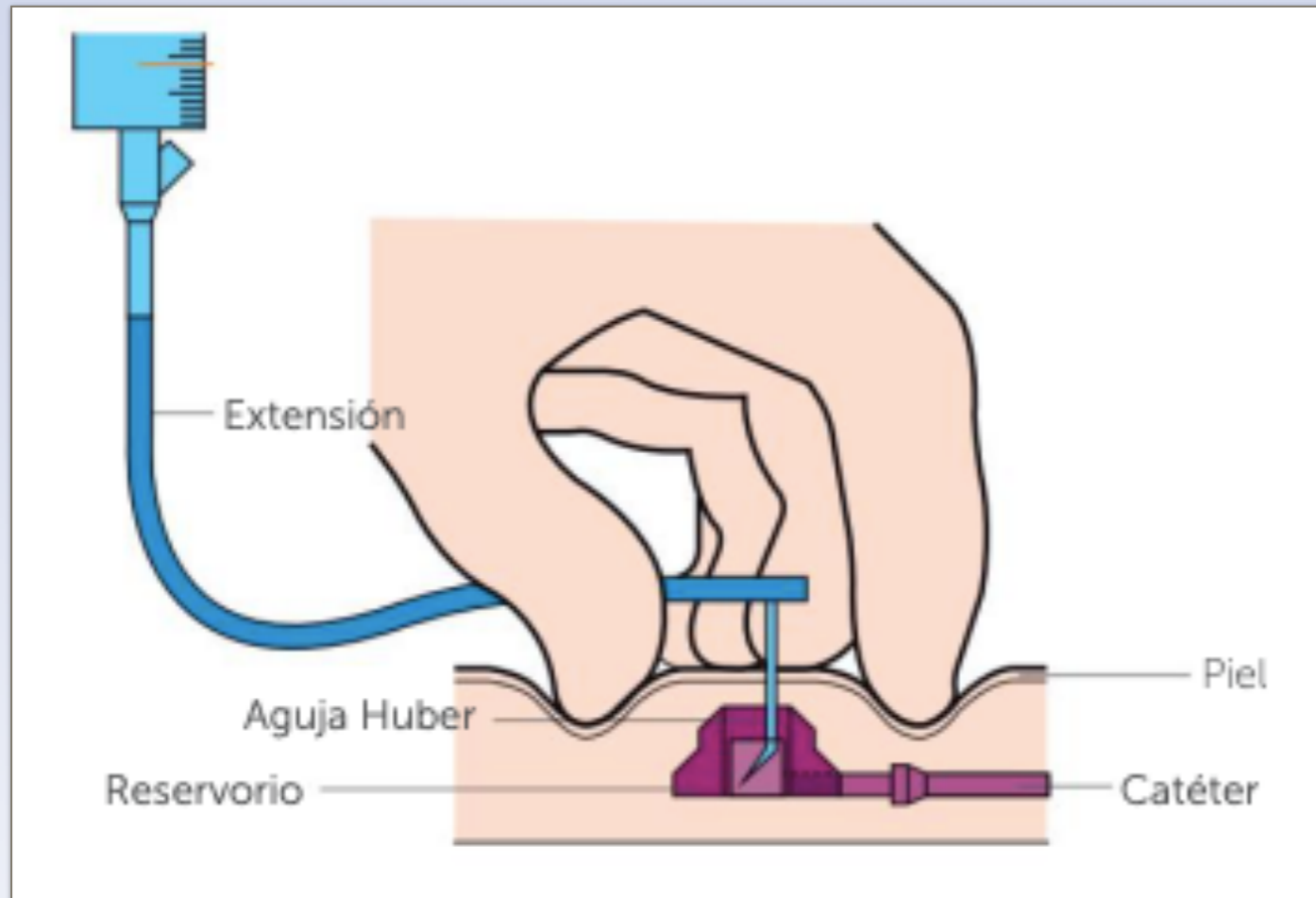

Es un reservorio (también llamado puerto), que suele ser de plástico y que se coloca debajo de la piel (generalmente en la parte superior del pecho, cerca de la mamila o pezón derecho). Este dispositivo se acoplará a un tubo llamado catéter que desemboca en una vena de gran calibre (una vena del cuello).

Las venas de gran calibre pueden transportar fluidos que las venas pequeñas no pueden, haciendo efectivo el tratamiento. Por medio de ese catéter podemos, por lo tanto, administrar medicación, líquidos, nutrientes y tomar muestras de sangre para su análisis.

Tipos de Port a Cath

Existe dos tipos:

- ♦ Con una cámara (almohadilla que se ve en la imagen)
- ♦ Dos cámaras (imagen de la derecha)

El cirujano colocará el que crea más conveniente teniendo en cuenta el peso, la edad y los tratamientos que va a recibir el paciente.

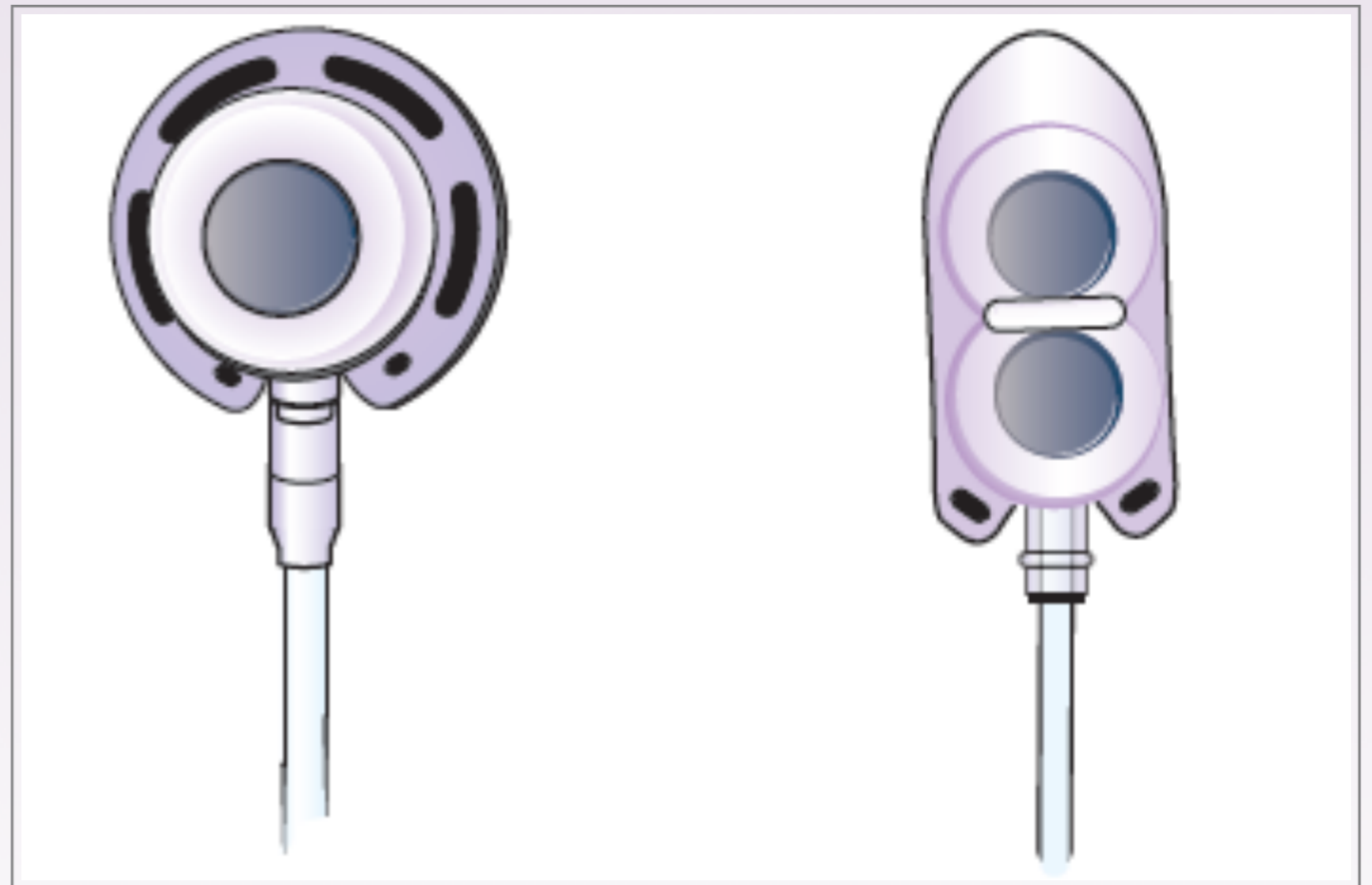

Colocación del Port a Cath

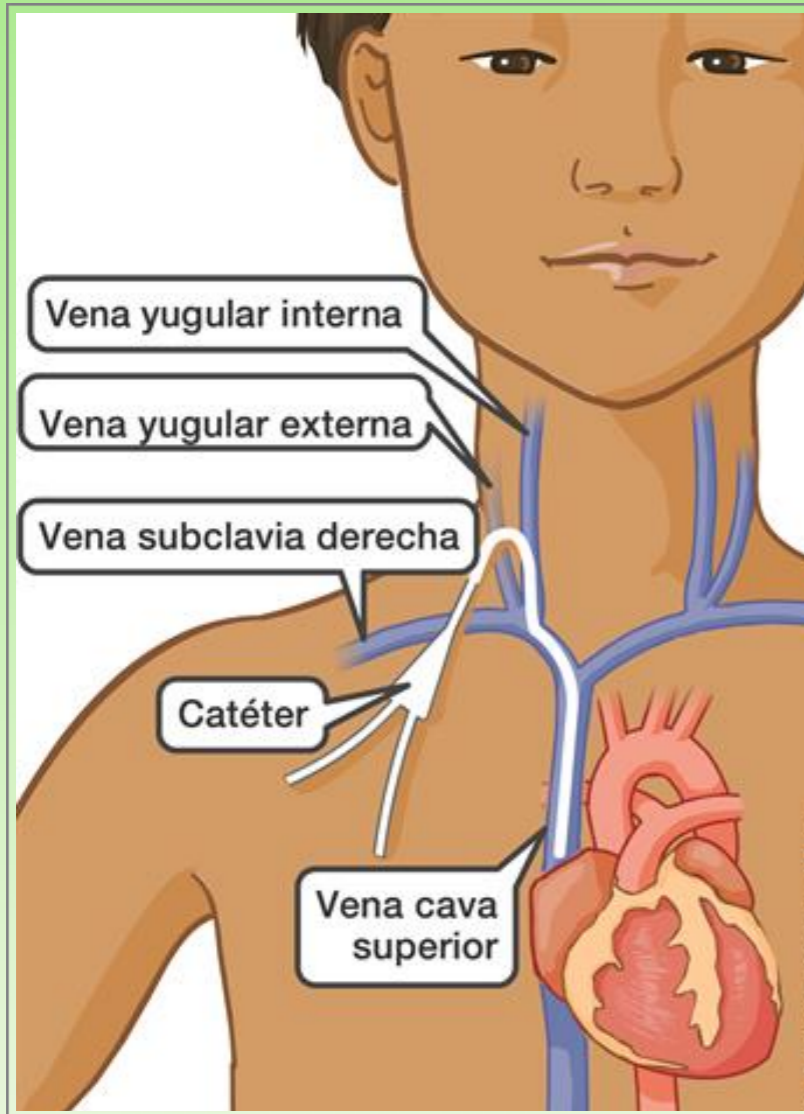

El port a Cath se coloca en quirófano por parte del equipo de cirugía Pediátrica y con anestesia general. Durante el procedimiento se realizan radiografías para comprobar la correcta colocación del mismo. El port a Cath va tapado con pósitos a la salida del quirófano y se curará en la planta por parte de enfermería según indicaciones de cirugía Pediátrica.

Utilización del Port a Cath

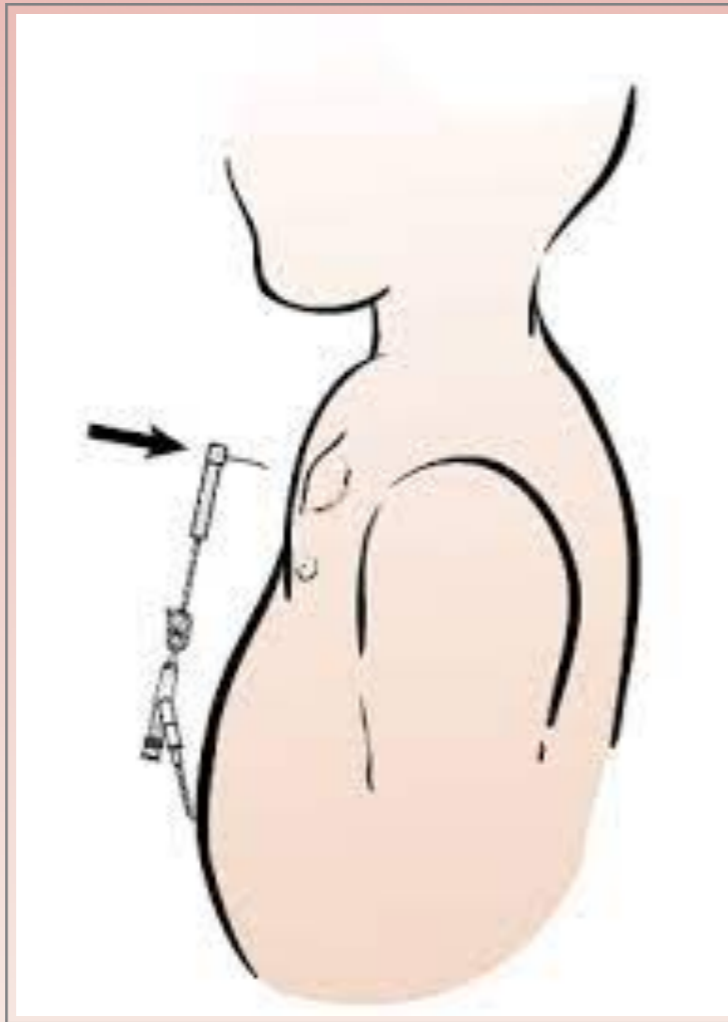

En el mismo quirófano, aprovechando la anestesia general, se pinchan las agujas que se ven en la imagen de la derecha en la piel y en contacto con la cámara del port a Cath. Son agujas especiales con un ángulo de 90°. De esta manera, tenemos acceso al port a Cath para el inicio del tratamiento prácticamente desde el mismo día de su colocación en quirófano. Es preciso evitar ejercicio físico importante los primeros 7-10 días.

Cuidados del Port a Cath

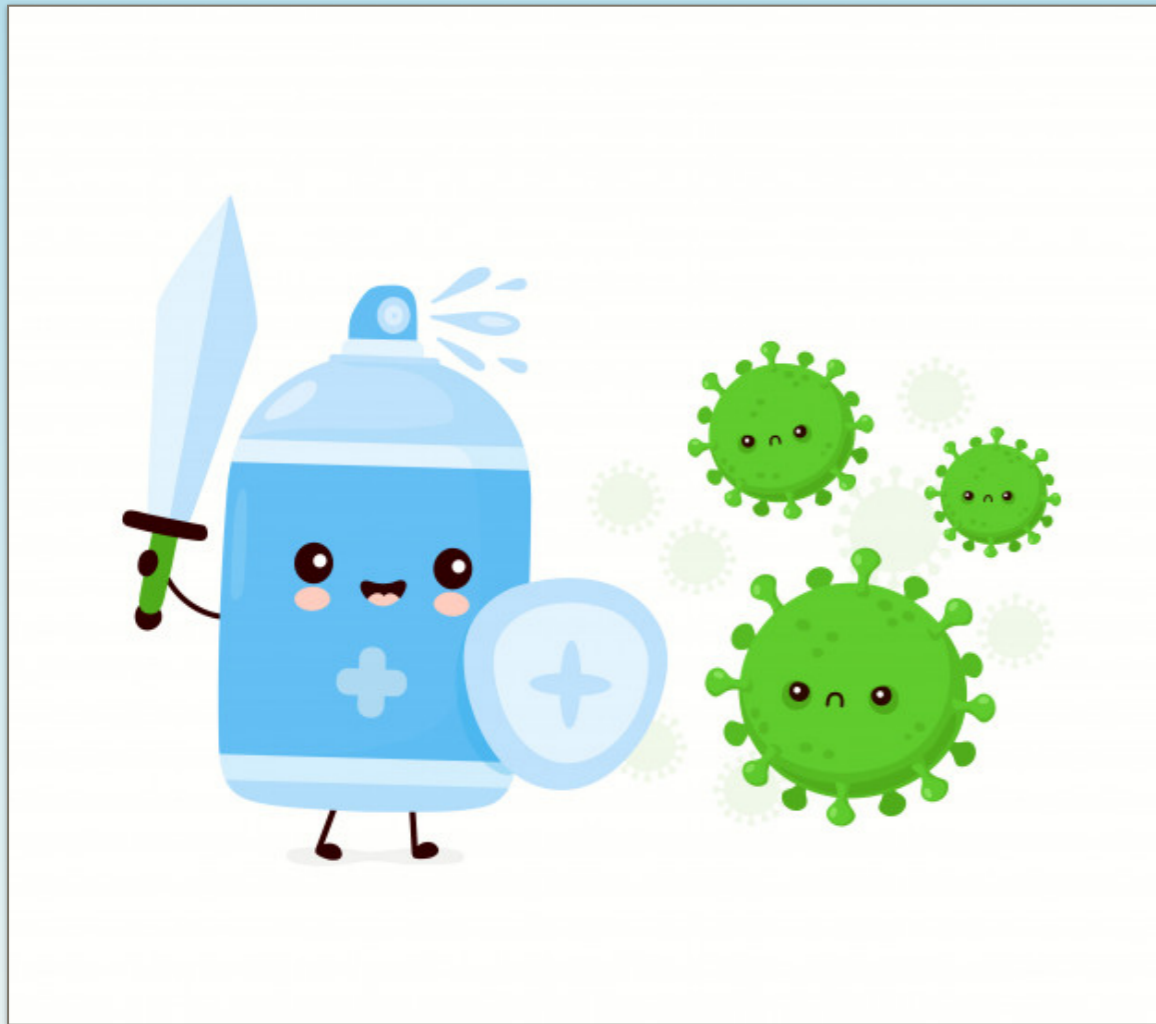

La complicación mas frecuente de este reservorio es la infección. Por ello, es importante mantener unas condiciones de higiene y desinfección adecuadas tanto en quirófano y planta por parte del personal, como posteriormente en el domicilio. Estos cuidados han de ser diarios. Cuando la piel haya sanado, puede hacer vida normal con cuidado de no recibir traumatismos en dicha zona que puedan ocasionar hematomas y apertura de las heridas con salida del dispositivo.

Signos de alarma por los que es necesario reevaluar al paciente:

- * Fiebre
- * Dolor
- * Enrojecimiento de la piel
- * Salida de secreción por la herida
- * Movimiento del dispositivo
- * Sangrado o escozor



Dr. Vázquez Rueda. FEA UGCCP y Responsable de Cirugía Oncológica Pediátrica y Dra. Ibarra Rodríguez. FEA UGCCP

ESTA INFORMACIÓN HA SIDO OFRECIDA PARA TRANQUILIZAR A PADRES Y A NIÑOS QUE REQUIEREN LA COLOCACIÓN DE UN PORT A CATH, HACIENDO MÁS AMENO EL PROCESO DE LA COLOCACIÓN ASÍ COMO SU MANEJO POSTERIOR. EL PERSONAL QUE LES ATENDERÁ ESTÁ MUY FAMILIARIZADO CON ESTE DISPOSITIVO, PUDIENDO ACLARARLE DUDAS Y OFRECERLE LOS MEJORES CUIDADOS A SU HIJO DESDE SU INGRESO Y SU RECUPERACIÓN.

Diseño y contenido: Dra. Maria Rosa Ibarra Rodríguez. UGC Cirugía Pediátrica

