

**INFORME MENSUAL DE SEGUIMIENTO: SECTOR DE ACEITE DE OLIVA. ANDALUCÍA**  
**SEMANAS 45-49 de 2020. CAMPAÑAS 2019/20 Y 2020/21**

## INFORME DE SEGUIMIENTO DE ACEITE DE OLIVA

### CONTENIDO

<b>PRECIOS EN ORIGEN DE ACEITE DE OLIVA.....</b>	<b>1</b>
<i>Precios medios mensuales en origen en Andalucía, a 30 de noviembre de 2020.....</i>	<i>1</i>
<i>Precios internacionales en origen en los principales países productores, hasta la semana 48 de 2020.....</i>	<i>3</i>
<b>BALANCE DE CAMPAÑA 2020/21.....</b>	<b>5</b>
<i>Balance de campaña 2020/21, a 31 de octubre de 2020.....</i>	<i>5</i>
<i>Balance detallado de campaña 2020/21 de producción de aceite de oliva en las almazaras andaluzas, a 31 de octubre de 2020.....</i>	<i>7</i>
<b>BALANCE FINAL DE CAMPAÑA 2019/20.....</b>	<b>8</b>
<i>Balance final de campaña 2019/20, a 30 de septiembre de 2020 (datos definitivos).....</i>	<i>8</i>
<b>ANEXO.....</b>	<b>10</b>

## PRECIOS EN ORIGEN DE ACEITE DE OLIVA

### PRECIOS MEDIOS MENSUALES EN ORIGEN EN ANDALUCÍA, A 30 DE NOVIEMBRE DE 2020

Los precios medios mensuales de las diversas categorías de aceite de oliva, hasta la última semana del mes de noviembre de 2020 (día 30), han alcanzando los valores de 2,59 €/kg para la categoría “**virgen extra**”, 1,97 €/kg para “**virgen**” y 1,92 €/kg para “**lampante**” (Gráfico 1 ). Mientras que el precio del "virgen extra" ha continuado con la tendencia creciente iniciada en meses anteriores, en los casos de "virgen" y "lampante" han experimentado ambos un leve descenso en el último mes, reduciéndose además las diferencias de precio entre ambas categorías.

En el ANEXO se representan los precios medios semanales en origen para Andalucía y España, correspondientes a las últimas semanas.

**Gráfico 1** Evolución mensual de los precios (medios mensuales) en origen de aceite de oliva (“virgen extra”, “virgen” y “lampante”) en Andalucía, desde noviembre de 2019 a noviembre de 2020 (media mensual hasta el día 30).

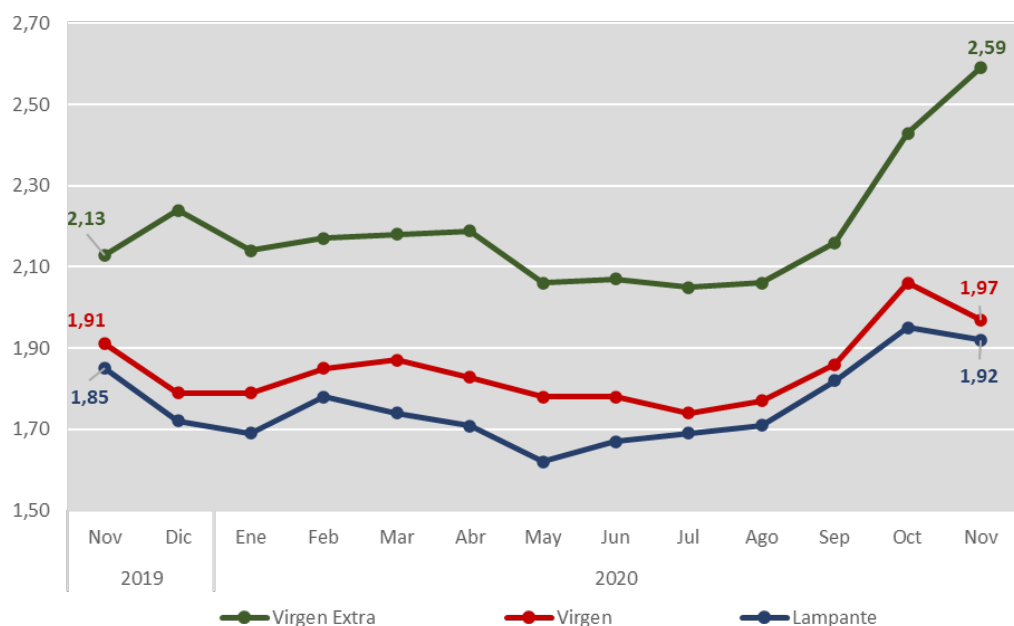

Fuente: Observatorio de Precios y Mercados. Consejería de Agricultura, Ganadería, Pesca y Desarrollo Sostenible. Fecha de extracción de datos: 03/12/2020.

## PRECIOS INTERNACIONALES EN ORIGEN EN LOS PRINCIPALES PAÍSES PRODUCTORES, HASTA LA SEMANA 48 DE 2020

Durante el mes de noviembre el mercado italiano ha vuelto a registrar los mayores precios en origen en “**virgen extra**”, creciendo respecto al pasado mes hasta alcanzar los 4,75 €/kg (Gráfico 2). Por otra parte, los precios del “virgen extra” español, griego y tunecino en la semana 48 oscilaron entre 2,28 €/kg de Túnez y 2,78 €/kg de Grecia.

**Gráfico 2** Evolución de los precios medios semanales en origen del aceite de oliva “virgen extra” hasta la semana 48.

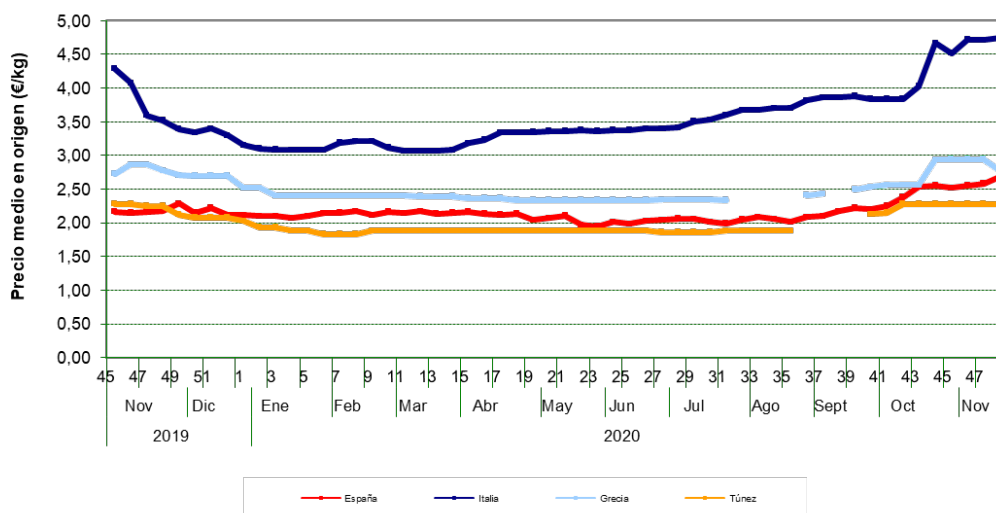

Fuente: ISMEA (Istituto di Servizi per il Mercato Agricolo Alimentare) (Italia) y Pool Red (Sistema de Información de Precios en Origen de aceite de oliva) (España). Fecha de extracción de datos: 03/12/2020.

En cuanto al resto de categorías, en la semana 48 Italia marcó el mayor precio en “virgen” (2,72 €/kg), mientras que España lo hizo en “lampante” (1,96 €/kg).

**Gráfico 3** Evolución de los precios medios en origen del aceite de oliva “virgen” y “lampante” hasta la semana 48.

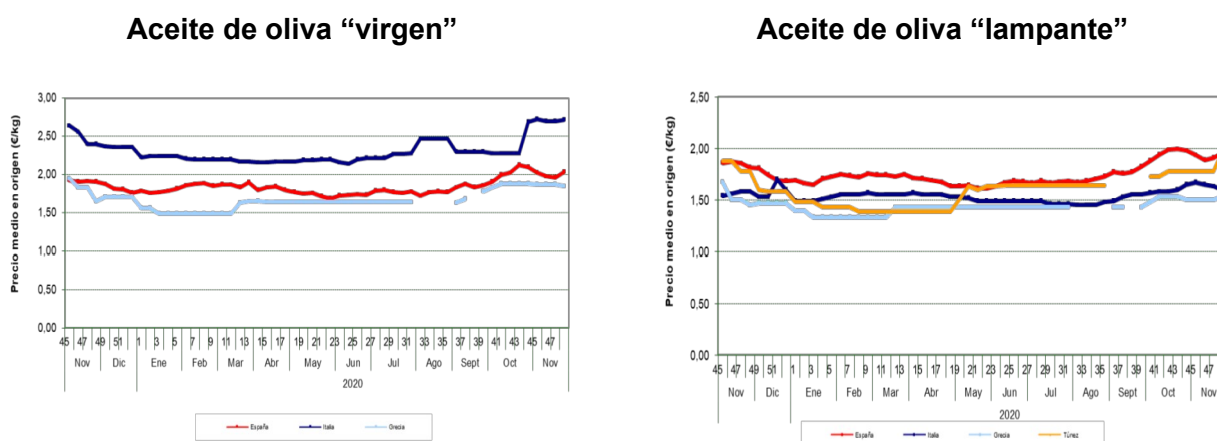

Fuente: ISMEA (Istituto di Servizi per il Mercato Agricolo Alimentare) (Italia) y Pool Red (Sistema de Información de Precios en Origen de aceite de oliva) (España). Fecha de extracción de datos: 03/12/2020.

Respecto a la diferencia existente en los principales países productores en los precios en origen por categorías, la mayor diferencia entre los precios de “virgen extra” y “lampante” tuvo lugar en Italia, mientras que Túnez registró la menor diferencia.

**Tabla 1** Precios medios en origen por categorías en la semana 48 en los principales países productores.

País	Virgen Extra (€/kg)	Lampante (€/kg)	Diferencia (€/kg)	%
España	2,68	1,96	+0,72	36,5%
Italia	4,75	1,60	+3,15	196,9%
Grecia	2,78	1,53	+1,25	81,7%
Túnez	2,28	1,98	+0,30	15,2%

Fuente: ISMEA (Istituto di Servizi per il Mercato Agricolo Alimentare) (Italia) y Pool Red (Sistema de Información de Precios en Origen de aceite de oliva) (España). Fecha de extracción de datos: 03/12/2020.

## BALANCE DE CAMPAÑA 2020/21

### BALANCE DE CAMPAÑA 2020/21, A 31 DE OCTUBRE DE 2020

Según la AICA, la producción nacional de aceite de oliva a 31 de octubre de 2020 ha ascendido a **37.834 toneladas**, correspondiendo a Andalucía 26.199 toneladas (el 69,3% de la producción nacional).

Por otra parte, las importaciones registradas a 31 de octubre fueron de **16.000 toneladas**, mientras que las **exportaciones** y el **mercado interior aparente** ascendieron a **105.000** y **42.800 toneladas** respectivamente. Por último, las existencias a 31 de octubre alcanzaron las **397.100 toneladas**, de las cuales el 40,5% (160.804 toneladas) se localizaron en las almazaras.

En el Gráfico 4 se representan todos los elementos del balance de la campaña 2020/21 a 30 septiembre, así como los valores medios registrados en las cinco campañas anteriores (2015/16-2019/20). En el mismo se comprueba que los valores registrados para todos los elementos del balance se sitúan por encima de sus respectivos valores medios. No obstante, dado que nos encontramos en el primer mes de la nueva campaña 2020/21, aún es pronto para establecer conclusiones sobre su desarrollo.

**Gráfico 4** Comparación de los balances de campaña en España (a 31 de octubre) entre 2015/16 y 2020/21, y la media de las cinco últimas campañas.

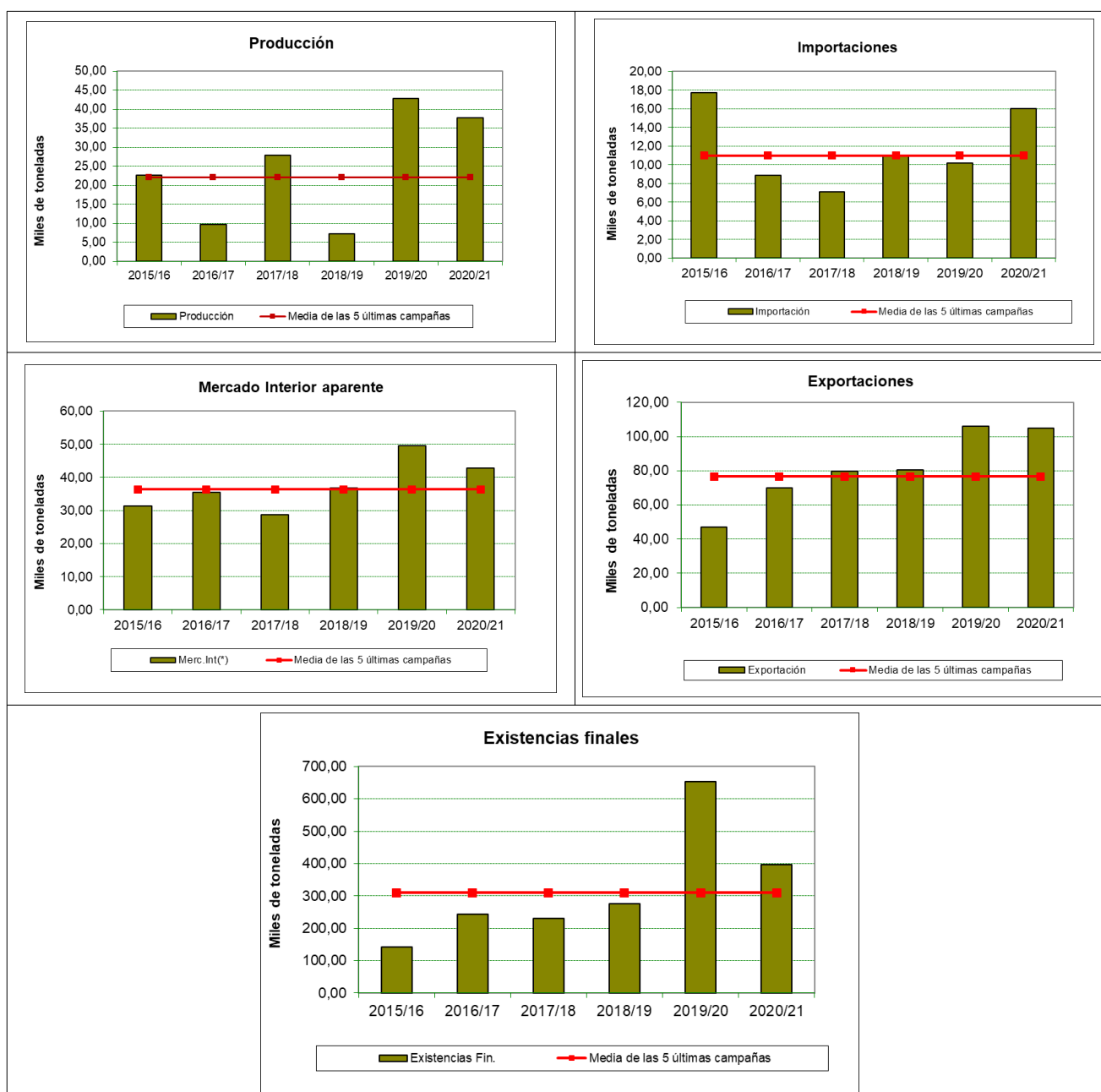

Fuente: Agencia de Información y Control Alimentarios (AICA). Últimos datos disponibles. Fecha de extracción de datos: 03/12/2020.

**BALANCE DETALLADO DE CAMPAÑA 2020/21 DE PRODUCCIÓN DE ACEITE DE OLIVA EN LAS ALMAZARAS ANDALUZAS, A 31 DE OCTUBRE DE 2020**

A partir del balance detallado de la campaña 2020/21 a 31 de octubre para las almazaras andaluzas, se obtienen unas **entradas totales de aceite de oliva de 29.640 toneladas**. Por otra parte, las **salidas de aceite** ascendieron a **88.902 toneladas**. Considerando estas entradas y salidas de aceite de oliva, y teniendo en cuenta las existencias iniciales, se obtienen unas **existencias a dicha fecha en las almazaras andaluzas que ascienden a 129.758 toneladas**, el 80,1% de las existencias de aceite de oliva en las almazaras nacionales a la misma fecha.

**Tabla 2** Balance detallado de la campaña 2020/21 en las almazaras andaluzas, a 31 de octubre de 2020.

Provincia	Almazaras	Existencias iniciales	Entradas (toneladas)			Salidas (toneladas)					Existencias finales
	Número	Toneladas	Producción	Otras	Total	Envasadora propia	Otras entidades nacionales	Exportación	Otras	Total	Toneladas
Almería	29	1.564	1.589	0	1.589	306	860	160	0	1.325	1.828
Cádiz	16	1.046	938	0	938	264	596	82	0	941	1.042
Córdoba	190	32.979	5.855	342	6.197	743	10.651	1.627	641	13.663	25.514
Granada	109	25.023	947	304	1.251	336	8.885	2.227	51	11.500	14.775
Huelva	19	640	411	0	411	92	103	0	0	195	857
Jaén	322	115.121	4.784	2.535	7.319	1.521	42.867	5.535	1.732	51.655	70.786
Málaga	77	5.097	1.461	0	1.461	540	1.870	317	3	2.731	3.826
Sevilla	85	7.550	10.214	259	10.473	391	5.310	1.192	0	6.893	11.131
<b>Andalucía</b>	<b>847</b>	<b>189.021</b>	<b>26.199</b>	<b>3.441</b>	<b>29.640</b>	<b>4.194</b>	<b>71.142</b>	<b>11.139</b>	<b>2.428</b>	<b>88.902</b>	<b>129.758</b>

Fuente: Agencia de Información y Control Alimentarios (AICA). Últimos datos disponibles. Fecha de extracción de datos: 03/12/2020.

## BALANCE FINAL DE CAMPAÑA 2019/20

### BALANCE FINAL DE CAMPAÑA 2019/20, A 30 DE SEPTIEMBRE DE 2020 (DATOS DEFINITIVOS)

Según la AICA, la producción nacional de aceite de oliva a 30 de septiembre de 2020 ascendió a **1.125.277 toneladas**, correspondiendo a Andalucía 900.616 toneladas (el 80,0% de la producción nacional).

Por otra parte, las importaciones registradas a 30 de septiembre fueron de **243.600 toneladas**, mientras que las **exportaciones** y el **mercado interior aparente** ascendieron a **1.114.500** y **518.900 toneladas** respectivamente. Por último, las existencias a 30 de septiembre (existencias de enlace con la campaña 2020/21) alcanzaron las **491.100 toneladas**, de las cuales el 45,4% (222.942 toneladas) se localizaron en las almazaras.

En el Gráfico 5 se representan todos los elementos del balance final de la campaña 2019/20 a 30 de septiembre, así como los valores medios registrados en las cinco campañas anteriores (2014/15-2018/19). Mientras que el mercado interior aparente se encontró prácticamente en la media de campañas anteriores, la producción se situó por debajo de ésta, siendo la segunda más baja de las campañas consideradas. Por su parte las existencias, exportaciones e importaciones se localizaron por encima, alcanzando estas dos últimas cifras récord en ambos casos<sup>1</sup>.

<sup>1</sup> Con cifras aún provisionales, las importaciones nacionales de aceite de oliva de la campaña 2019/20 han superado al máximo histórico hasta la fecha, alcanzado en la campaña 2017/18, y que ascendió a 167.200 toneladas. Por su parte las exportaciones hicieron lo propio con el máximo histórico registrado durante la campaña 2013/14, de 1.102.900 toneladas.



**Gráfico 5** Comparación de los balances finales de campaña en España (a 30 de septiembre) entre 2014/15 y 2019/20, y la media de las cinco últimas campañas. Datos provisionales.



Fuente: Agencia de Información y Control Alimentarios (AICA). Últimos datos disponibles. Fecha de extracción de datos: 03/12/2020.

## ANEXO

En la Tabla 3 pueden observarse los últimos precios medios semanales en origen de los diferentes tipos de aceites de oliva en Andalucía, apreciándose la tendencia comentada para las últimas semanas.

**Tabla 3** Cantidades y precios de los aceites de oliva vendidos en las últimas semanas por las almazaras andaluzas colaboradoras con el Observatorio de Precios y Mercados de la Consejería de Agricultura, Ganadería, Pesca y Desarrollo Sostenible hasta la semana 48 de 2020.

Semana nº	Periodo		Aceite oliva total		Virgen extra		Virgen		Lampante B1º	
			Cantidad (t)	Precio (€/t)	Cantidad (t)	Precio (€/t)	Cantidad (t)	Precio (€/t)	Cantidad (t)	Precio (€/t)
35	24/08/2020	30/08/2020	3.868,39	1.811	969,68	1.970	1.597,00	1.780	1.301,71	1.730
36	31/08/2020	06/09/2020	4.114,13	2.032	2.896,41	2.120	402,08	1.850	815,64	1.810
37	07/09/2020	13/09/2020	3.205,69	2.076	2.500,00	2.150	375,45	1.850	330,24	1.770
38	14/09/2020	20/09/2020	2.864,35	1.973	1.273,00	2.160	975,00	1.850	616,35	1.780
39	21/09/2020	27/09/2020	3.865,50	1.929	700,00	2.270	1.852,50	1.870	1.313,00	1.830
40	28/09/2020	04/10/2020	1.896,22	1.959	559,00	2.170	926,02	1.880	411,20	1.850
41	05/10/2020	11/10/2020	1.062,00	2.201	561,00	2.370	412,00	2.030	89,00	1.930
42	12/10/2020	18/10/2020	1.418,00	2.130	291,00	2.570	601,00	2.040	526,00	1.990
43	19/10/2020	25/10/2020	591,12	2.255	201,00	2.620	280,02	2.110	110,10	1.960
44	26/10/2020	01/11/2020	1.089,00	2.248	581,00	2.410	405,00	2.080	103,00	2.000
45	02/11/2020	08/11/2020	735,00	2.119	218,00	2.500	425,00	1.960	92,00	1.950
46	09/11/2020	15/11/2020	1.621,00	2.170	615,00	2.540	766,00	1.960	240,00	1.890
47	16/11/2020	22/11/2020	1.688,00	2.336	988,00	2.610	250,00	2.000	450,00	1.920
48	23/11/2020	29/11/2020	733,50	2.384	461,50	2.640	-	-	272,00	1.950

Fuente: Observatorio de Precios y Mercados. Consejería de Agricultura, Ganadería, Pesca y Desarrollo Sostenible. Fecha de extracción de datos: 03/12/2020.

Por otra parte, en la Tabla 4 se exponen los precios medios nacionales, proporcionados por las almazaras adscritas a Pool Red, en los cuales se constata una tendencia similar a la comentada para el caso de Andalucía.

**Tabla 4** Precios medios nacionales en origen de aceite de oliva en las almazaras adscritas a Pool Red hasta la semana 49 de 2020.

Semana número	Periodo		Aceite de oliva total		"Virgen Extra"		"Virgen"		"Lampante"		Otros aceites de "calidad inferior"	
			Cantidad	Precio	Cantidad	Precio	Cantidad	Precio	Cantidad	Precio	Cantidad	Precio
			(t)	(€/kg)	(t)	(€/kg)	(t)	(€/kg)	(t)	(€/kg)	(t)	(€/kg)
35	21/08/2020	27/08/2020	8.818,38	1,817	2.231,38	2,042	1.788,00	1,778	4.758,00	1,728	41,00	1,650
36	28/08/2020	03/09/2020	10.882,90	1,880	3.562,40	2,088	1.638,50	1,831	5.572,00	1,774	110,00	1,236
37	04/09/2020	10/09/2020	9.125,94	1,979	5.596,94	2,100	840,00	1,877	2.689,00	1,759		
38	11/09/2020	17/09/2020	10.914,64	1,980	5.304,64	2,172	2.119,00	1,838	3.470,00	1,778	21,00	1,021
39	18/09/2020	24/09/2020	13.739,16	1,940	3.927,20	2,207	2.637,00	1,861	7.166,44	1,824	8,52	0,550
40	25/09/2020	01/10/2020	12.263,16	2,034	5.618,90	2,202	2.559,76	1,907	4.084,50	1,882		
41	02/10/2020	08/10/2020	8.865,34	2,149	5.692,34	2,254	1.142,00	1,999	2.024,00	1,941	7,00	1,050
42	09/10/2020	15/10/2020	10.554,50	2,171	4.827,00	2,378	1.710,00	2,024	4.010,50	1,986	7,00	0,850
43	16/10/2020	22/10/2020	6.316,00	2,307	3.455,00	2,539	726,00	2,129	2.111,00	1,995	24,00	1,786
44	23/10/2020	29/10/2020	4.966,14	2,235	2.081,16	2,551	767,00	2,101	2.096,98	1,978	21,00	1,471
45	30/10/2020	05/11/2020	6.485,52	2,245	3.269,52	2,519	1.218,00	2,028	1.984,00	1,937	14,00	0,900
46	06/11/2020	12/11/2020	6.176,12	2,367	4.260,62	2,551	1.506,00	1,976	407,50	1,887	2,00	1,830
47	13/11/2020	19/11/2020	6.186,70	2,347	3.976,00	2,587	575,00	1,966	1.585,50	1,912	50,20	1,499
48	20/11/2020	26/11/2020	8.184,84	2,404	4.971,84	2,678	810,00	2,037	2.378,00	1,963	25,00	1,870
49	27/11/2020	03/12/2020	2.079,50	2,450	1.631,50	2,599	48,00	1,949	400,00	1,903	-	-

Fuente: Pool Red. Fecha de extracción de datos: 03/12/2020.