

Por acuerdo del Consejo de Administración de esta Entidad, adaptado en su reunión del día 27 de abril cte., se convoca a los Sres. Consejeros Generales a la Asamblea General Ordinaria que se celebrará el jueves, día 16 de junio de 1994, en el Salón de Actos de la Institución, sito en el Pasaje de Villasís s/n, a las diecinueve horas, en primera convocatoria, con sujeción al siguiente orden del día:

1. Confección de la lista de asistentes y constitución de la Asamblea.

2. Examen y aprobación, si procede, de la gestión del Consejo de Administración, Memoria, Balance Anual y Cuenta de Resultados del ejercicio económico de 1993, así como de la propuesta de aplicación de estos últimos a los fines de la Caja, previa consideración de los informes de la Comisión de Control en relación con el mismo ejercicio y sobre censura de cuentas.

3. Obra Benéfico-Social. Liquidación del presupuesto de 1993. Informe de la Comisión de Control. Propuesta del Consejo de Administración sobre aprobación del Presupuesto correspondiente a 1994.

4. Fundación «El Monte». Informe sobre los presupuestos de 1993 y 1994.

5. Acuerdo sobre aprobación del acta de la sesión o designación de dos Interventores a tal fin, conforme a lo establecido en los vigentes Estatutos.

En el supuesto de no concurrir en primera convocatoria la mayoría de Consejeros que determina el artº 23 de los vigentes Estatutos, la Asamblea se reunirá en segunda convocatoria media hora después en el mismo lugar y con el mismo orden del día, siendo válida su constitución cualquiera que sea el número de asistentes.

La documentación a que se refiere el artº 21 de los vigentes Estatutos de la Entidad estará a disposición de los señores Consejeros Generales en las oficinas centrales de la Institución (Plaza de Villasís nº 2), para su examen, a partir del día 1 de junio próximo.

Sevilla, 29 de abril de 1994.- El Presidente del Consejo de Administración, Isidoro Beneroso Dávila.

UNICAJA

ANUNCIO sobre convocatoria de Asamblea General Ordinaria. (PP. 1533/94).

Por acuerdo del Consejo de Administración de Montes de Piedad y Caja de Ahorros de Ronda, Cádiz, Almería, Málaga y Antequera (Unicaja), adaptado en sesión celebrada el 6 de mayo de 1994, se convoca a los Señores Consejeros Generales a la Asamblea General Ordinaria, que tendrá lugar en el domicilio de la Entidad, sito en Málaga, Avenida de Andalucía 10 y 12, a las 12,30 horas del día 25 de junio de 1994, en primera convocatoria, y a las 13,00 horas del mismo día, en segunda convocatoria, para tratar el siguiente

ORDEN DEL DIA

1. Confección de la lista de asistentes para determinar quórum y subsiguiente constitución de la Asamblea.

2. Informe de la Comisión de Control sobre la gestión económico-financiera y sobre la censura de cuentas del ejercicio de 1993.

3. Examen y aprobación, en su caso, de las Cuentas Anuales (Balance, Cuenta de Pérdidas y Ganancias y Memoria) y del Informe de Gestión, tanto de Montes de Piedad y Caja de Ahorros de Ronda, Cádiz, Almería, Málaga y Antequera (Unicaja) como de su Grupo Consolidado, y de la propuesta de aplicación

de Resultados de Montes de Piedad y Caja de Ahorros de Ronda, Cádiz, Almería, Málaga y Antequera (Unicaja), todo ello correspondiente al ejercicio económico de 1993, así como de la gestión de su Consejo de Administración durante el mismo período.

4. Examen y aprobación, en su caso, de la gestión y liquidación del Presupuesto de Obras Benéfico-Social correspondiente al ejercicio de 1993, así como de su Presupuesto para el ejercicio de 1994, autorización al Consejo para redistribuir partidas del mismo y, si procediere, disolución de obras benéfico-sociales.

5. Delegación, si procede, en algunos Consejeros Generales de las competencias que a la Asamblea corresponden, en segunda instancia, a los efectos previstos en el artículo 2.6 del Reglamento de designaciones y elecciones de los Organos de Gobierno, desde el momento en que el Consejo de Administración acuerda iniciar el proceso de renovación de los citados Organos.

6. Ruegos y preguntas.

7. Aprobación del Acta de la sesión a designación, para tal fin, de dos interventores.

Desde 15 días antes y hasta la fecha de celebración de la Asamblea los Señores Consejeros Generales podrán examinar, en el domicilio de la Entidad, los documentos relativos a los asuntos incluidos en el Orden del día.

Málaga, 6 de mayo de 1994.- El Presidente del Consejo de Administración, Braulio Medel Cámara.

SDAD. COOP. AND. MOESPE ASESORES DE EMPRESA

ANUNCIO de corrección de error. (PP. 1530/94).

En anuncio publicado en este Boletín con el núm. 1240/94 el pasado 26 de abril, se omitió por error en la cabecera el nombre de la Sociedad «Moespe», debiendo ser el nombre completo «Moespe Asesores de Empresa, Sdad. Coop. Andaluza».

Córdoba, 11 de mayo de 1994.- Los Liquidadores.

SDAD. COOP. AND. CHARLES GUIDES

ANUNCIO. (PP. 1532/94).

Por la presente se convoca Asamblea General Extraordinaria, de Charles Guides, S.C.A., a celebrar el próximo día 31 de mayo de 1994, martes, en el domicilio de la Entidad, sito en Dos Hermanas (Sevilla), Avda. de Andalucía, 31, a las diez horas, en primera convocatoria, y a las doce en segunda convocatoria, con el siguiente,

ORDEN DEL DIA

1. Aprobación, si procede, de los asientos de liquidación de la cooperativa.

2. Adjudicación del Haber Social, según el artículo 72 de la Ley de Sociedades Cooperativas Andaluzas.

3. Facultar al liquidador para la cancelación de los asientos referentes a la sociedad liquidada, en el Registro de Cooperativas y depositar en dicha oficina los documentos relativos al tráfico de la cooperativa.

La Socia Liquidadora, Dolores Camargo Holgado, D.N.I. 28.549.259.

PUBLICACIONES

Título:

LEGISLACION DE LA COMUNIDAD AUTONOMA DE ANDALUCIA

Autor: Pedro Escribano Collado

Catedrático de Derecho Administrativo
Universidad de Sevilla

Contenido:

- Normas dictadas por la Administración Autonómica en sus primeros diez años.
- Edición cerrada al 31.12.88.
- Un apéndice.
- Índice cronológico.
- Índice de materias.
- Un volumen de 1.895 páginas.

**Realización:** Instituto Andaluz de Administración Pública.**Edita y distribuye:** Servicio de Publicaciones y BOJA.**PVP:** 6.000 ptas. en rústica.

8.500 ptas. en lujo.

IVA incluido.

Venta: En librerías.**ISBN:** 84-7595-052-3.**Depósito Legal:** SE-885-1989.**Formato:** UNE A5L.



PUBLICACIONES

ADMINISTRACION DE ANDALUCIA

Revista Andaluza de Administracion Publica

SUMARIO del núm. 16, Octubre-Noviembre-Diciembre 1993

ESTUDIOS

José Luis Meilán Gil
Estado Autonómico y Administraciones Públicas

M.ª Concepción Barrero Rodríguez
Los Conjuntos históricos y el planeamiento de protección en la Comunidad Autónoma de Andalucía.

Antonio Alfonso Pérez Andrés
Las tensiones originadas por la nueva ordenación de los Espacios Naturales Protegidos.

JURISPRUDENCIA

COMENTARIOS DE JURISPRUDENCIA

El derecho de autodeterminación informativa frente a las Administraciones Públicas (comentario a la STC 254/93, de 20 de julio)
(Luis Miguel Arroyo Yanes)

Regulación de la LOCFE sobre Policías Locales: Condicionamiento de las competencias autonómicas en materia de Seguridad Pública. (Comentario a la STC 83/1993, de 8 de marzo).
(Concepción Horgué Baena)

NOTAS DE JURISPRUDENCIA

TRIBUNAL CONSTITUCIONAL

I. Constitución.-II. Derechos y Libertades.-III. Principios Jurídicos Básicos.-IV. Instituciones del Estado.-V. Fuentes.-VI. Organización Territorial del Estado.-VII. Economía y Hacienda.
(Francisco Escribano López)

TRIBUNAL SUPREMO Y TRIBUNAL SUPERIOR DE JUSTICIA DE ANDALUCIA

I. Acto Administrativo.-II. Administración Local.-III. Administración Pública.-IV. Bienes Públicos.-V. Comunidades Autónomas.-VI. Contratos.-VII. Corporaciones de Derecho Público.-VIII. Cultura, Educación, Patrimonio Histórico-Artístico.-IX. Derecho Administrativo Económico.-X. Derecho Administrativo Sancionador.-XI. Derechos Fundamentales y Libertades.-XII. Expropiación Forzosa.-XIII. Fuentes.-XIV. Hacienda Pública.-XV. Jurisdicción Contencioso-Administrativa.-XVI. Medio Ambiente.-XVII. Organización.-XVIII. Personal.-XIX. Procedimiento Administrativo.-XX. Responsabilidad.-XXI. Salud y Servicios Sociales.-XXII. Urbanismo y Vivienda.
Tribunal Supremo *(José I. López González)*
Tribunal Superior de Justicia de Andalucía
(José L. Rivero Ysern)

CRONICA PARLAMENTARIA

Presupuestos de 1994
(Antonio Porras Nodales)

DOCUMENTOS

Francisco del Río Muñoz
Sobre la Ley 8/1993, de 19 de octubre, de creación del Consejo Consultivo de Andalucía

RESEÑA LEGISLATIVA

Disposiciones Estatales.
Disposiciones Generales de la Junta de Andalucía.
Disposiciones Generales de las Comunidades Autónomas.
Índice Análítico.
(Antonio Jiménez Blanco)
(Javier Barnes Vázquez)
(Concepción Barrero Rodríguez)

NOTICIAS DE LA

ADMINISTRACION AUTONOMICA

INFORMES: Los informes del Consejo de Estado y el artículo 44 del Estatuto de Autonomía para Andalucía.
(José Ignacio Morillo-Felarde Pérez)

ESQUEMAS sobre Procedimiento Administrativo: Otras disposiciones de interés para la Administración Autonómica
(José I. Morillo-Felarde Pérez)

BIBLIOGRAFIA

RECENSIONES

JAIME RODRIGUEZ ARANA
Derecho Público Gallego y Administración Unica.
(M. Bella Segovia de la Concepción)

ENRIQUE ALONSO GARCÍA
El Derecho Ambiental de la Comunidad Europea
(Severiano Fernández Ramos)

JOSE LUIS GARCIA RUIZ
El derecho propio de Andalucía
(Juan Manuel López Ulla)



Suscripción anual (4 números): 4.000 Ptas. (IVA incluido)
Número suelto: 1.300 Ptas.

Pedidos y suscripciones: Servicio de Publicaciones y BOJA
Apartado Oficial sucursal núm. 11. Bellavista
41014 SEVILLA

Tlf.: (95) 469 31 60*

Forma de pago: Talón nominativo conformado o Giro Postal
en cualquier caso a nombre de:

BOLETIN OFICIAL DE LA JUNTA DE ANDALUCIA

NORMAS PARA LA SUSCRIPCION AL BOLETIN OFICIAL DE LA JUNTA DE ANDALUCIA PARA EL AÑO 1994

1. SUSCRIPCIONES

- 1.1. Las suscripciones al **BOLETIN OFICIAL DE LA JUNTA DE ANDALUCIA**, sean obligatorias o voluntarias, están sujetas al pago de las correspondientes tasas, (Art. 25.a, de la Ley 4/1988, de 5 de julio, de Tasas y Precios Públicos de la Comunidad Autónoma de Andalucía).
- 1.2. Las solicitudes de suscripción deberán dirigirse al **Servicio de Publicaciones y BOJA**. Apartado Oficial Sucursal núm. 11, Bellavista. — 41014 Sevilla.

2. PLAZOS DE SUSCRIPCION

- 2.1. Las suscripciones al **BOLETIN OFICIAL DE LA JUNTA DE ANDALUCIA** serán por **años naturales indivisibles**. No obstante, para las solicitudes de alta comenzado el año natural, las suscripciones podrán hacerse por el semestre o trimestres naturales que resten. (Art.º 16, punto 3 del Reglamento del BOJA).
- 2.2. El pago de las suscripciones se efectuará **necesariamente dentro del mes anterior** al inicio del período de suscripción. (Art.º 16, punto 3 del Reglamento).

3. TARIFAS

- 3.1. Si la suscripción se efectúa dentro del mes de marzo, su importe para los tres trimestres restantes es de 11.355 ptas. Si se produce en el mes de junio, el precio para los seis meses que restán del año (2.º semestre) será de 7.570 ptas., y si se hace dentro del mes de septiembre (para el 4.º trimestre) será de 3.785 ptas.
- 3.2. El precio del fascículo suelto es de 100 ptas.

4. FORMA DE PAGO

- 4.1. El pago de la suscripción, será siempre por **ADELANTADO**.
- 4.2. Los pagos se harán efectivos, bien por **GIRO POSTAL** o mediante **TALON NOMINATIVO, DEBIDAMENTE CONFORMADO**, a favor del **BOLETIN OFICIAL DE LA JUNTA DE ANDALUCIA**. (Resolución de 19.4.85, BOJA núm. 39 del 26).
- 4.3. **NO SE ACEPTARAN** transferencias bancarias ni pagos contra reembolso.
- 4.4. **NO SE CONCEDE** descuento alguno sobre los precios señalados.

5. ENVIO

- 5.1. El envío por parte del **Servicio de Publicaciones y BOJA**, de los ejemplares del **BOLETIN OFICIAL DE LA JUNTA DE ANDALUCIA**, comenzará a hacerse, una vez tenga entrada en dicho Servicio la solicitud de suscripción y el abono de su importe en alguna de las formas señaladas en el punto 4.2.
- 5.2. En el caso de que el abono correspondiente al período de suscripción tenga entrada en este Servicio una vez comenzado el mismo, el envío de los Boletines **será a partir de dicha fecha de entrada**.

FRANQUEO CONCERTADO núm. 41/63



JUNTA DE ANDALUCIA

BOLETIN OFICIAL

Año XVI

miércoles, 18 de mayo de 1994

Número 70 (2 de 2)

Edita: Servicio de Publicaciones y B.O.J.A.
SECRETARIA GENERAL TECNICA. CONSEJERIA DE LA PRESIDENCIA
Dirección: Apartado Oficial Sucursal núm. 11. Bellavista
41014 - SEVILLA
Talleres: Servicio de Publicaciones y B.O.J.A.

Teléfono:(95) 469 31 60*
Fax:(95) 469 30 83
Depósito Legal: SE 410 - 1979
ISSN: 0212 - 5803
Formato: UNE A4

(Continuación del fascículo 1 de 2)

1. Disposiciones generales

CONSEJERIA DE CULTURA Y MEDIO AMBIENTE

DECRETO 73/1994, de 29 de marzo, por el que se aprueba el Reglamento de Organización del Sistema Andaluz de Archivos y desarrollo de la Ley 3/1984, de 9 de enero, de Archivos. (Conclusión).

A N E X O

REGLAMENTO DE ORGANIZACION DEL SISTEMA ANDALUZ DE ARCHIVOS Y DESARROLLO DE LA LEY 3/1984, DE 9 DE ENERO, DE ARCHIVOS.

TITULO PRELIMINAR.PRINCIPIOS GENERALES

Artículo 1.-

A los efectos de aplicación del presente Reglamento se estará a los conceptos de archivo, archivo de uso público, documento y Patrimonio Documental establecidos en la Ley 3/1984, de 9 de enero, de Archivos.

Artículo 2.-

El presente Reglamento se aplicará a todos los Archivos integrados en el Sistema Andaluz de Archivos.

A los fondos documentales y archivos no integrados en el Sistema Andaluz de Archivos les será de aplicación la normativa que sobre el Patrimonio Documental se establece en este Decreto, con excepción de los fondos de titularidad estatal de los Archivos estatales cuya gestión se encuentra transferida, que se registrarán por las normas que les sean de aplicación.

Artículo 3.-

1.- Los Archivos pertenecientes a la Junta de Andalucía dependerán a todos los efectos de las Entidades u organismos en que se encuadren administrativamente, que serán responsables del cumplimiento del presente Reglamento, en orden a la custodia y conservación de la documentación, sin perjuicio de las funciones normativas, de planificación, coordinación, inspección y tutela del Patrimonio Histórico que corresponden a la Consejería de Cultura y Medio Ambiente.

2.- Los Archivos Centrales de las Consejerías, Organismos Autónomos y Empresas de la Junta de Andalucía se registrarán por lo establecido en el Decreto 233/1989, de 7 de noviembre, por el que se regula su funcionamiento y coordinación con el Archivo General de Andalucía.

3.- Las Diputaciones Provinciales y los Ayuntamientos organizarán sus archivos y fondos documentales de acuerdo con la normativa prevista en el presente Reglamento.

TITULO I.DEL SISTEMA ANDALUZ DE ARCHIVOS

CAPITULO I.DISPOSICIONES GENERALES

Artículo 4.-

El Sistema Andaluz de Archivos se configura como una red de centros integrada por órganos de la Administración Autonómica y por archivos públicos y privados, en los términos previstos en la Ley 3/1984 de 9 de enero, de Archivos y en el presente Reglamento.

Artículo 5.-

El Sistema Andaluz de Archivos tiene por finalidad integrar y coordinar el conjunto de medios materiales y humanos, así como las actuaciones que se desarrollen en los Archivos que forman parte del mismo, atendiendo al mejor aprovechamiento de los recursos destinados a la protección, conservación, investigación y difusión del Patrimonio Documental.

Artículo 6.-

La Consejería de Cultura y Medio Ambiente promoverá la cooperación entre los órganos gestores de los distintos Archivos, con objeto de lograr condiciones similares de funcionamiento, tratamiento de los fondos documentales y servicio de atención al público.

Artículo 7.-

La coordinación de los órganos directivos de los Archivos cuya gestión corresponde a la Comunidad Autónoma de Andalucía atenderá al siguiente criterio funcional:

- El Archivo General de Andalucía coordinará técnicamente a los órganos gestores de los Archivos Históricos Provinciales y del Archivo de la Real Chancillería y a los Archivos Centrales de las Consejerías, Organismos Autónomos y Empresas Públicas de la Junta de Andalucía, así como aquellos de ámbito supra-provincial que se integren en el Sistema, cualquiera que sea su titularidad.

- Los órganos administrativos de la Junta de Andalucía que gestionan los Archivos Históricos Provinciales, coordinarán técnicamente a los Archivos y fondos documentales del ámbito provincial y local integrados en el Sistema.

Artículo 8.-

La coordinación de los órganos gestores de los Archivos tendrá carácter científico y técnico, atendiéndose principalmente a las condiciones de gestión documental, selección, conservación y difusión de los fondos documentales de los Archivos, y persiguiendo en todo caso garantizar la seguridad del Patrimonio Documental, el respeto a la unidad de los fondos, la calidad científica y técnica de los instrumentos de control e información y una óptima prestación del servicio público.

CAPITULO II. ORGANIZACION.

Sección primera.- Estructura.

Artículo 9.-

Forman parte del Sistema Andaluz de Archivos:

a) Los Archivos de titularidad pública que se integren por el presente Decreto o por disposición normativa de igual rango.

b) Los Archivos de titularidad privada que se integren por Orden del Consejero de Cultura y Medio Ambiente, a solicitud del titular del Archivo.

Artículo 10.-

El Sistema Andaluz de Archivos está constituido por los siguientes órganos y centros:

a. Organos:

La Consejería de Cultura y Medio Ambiente, por medio de la Dirección General de Bienes Culturales, a través de los siguientes órganos:

- El Coordinador General de Instituciones, Investigación y Difusión del Patrimonio Histórico.

- La Dirección del Archivo General de Andalucía.

- Los órganos directivos de los Archivos Históricos Provinciales y del Archivo de la Real Chancillería de Granada, de titularidad estatal, cuya gestión tiene atribuida la Comunidad Autónoma.

- La Comisión Andaluza de Archivos y Patrimonio Documental y Bibliográfico.

- La Comisión de Coordinación del Sistema Andaluz de Archivos.

b. Centros:

- El Archivo General de Andalucía.

- Los Archivos Centrales de las Consejerías, Organismos Autónomos y Empresas de la Junta de Andalucía.

- Los Archivos de las Corporaciones Locales.

- Los restantes Archivos públicos que se integren en el Sistema.

- Los Archivos privados que reciban de los poderes públicos subvenciones o ayudas en cuantía superior a la mitad de su presupuesto ordinario o disfruten de beneficios fiscales.

- Los restantes Archivos privados que se integren en el Sistema.

Artículo 11.-

Los archivos privados que no reciban de los poderes públicos subvenciones o ayudas en cuantía superior a la mitad de su presupuesto ordinario o no reciban beneficios fiscales, podrán integrarse en el Sistema Andaluz de Archivos previa solicitud a la Consejería de Cultura y Medio Ambiente.

Los titulares de los archivos que deseen integrarse en el Sistema lo solicitarán a la Consejería de Cultura y Medio Ambiente incluyendo los siguientes extremos:

- Acreditación sobre titularidad de los fondos y el edificio del archivo.
- Descripción sucinta de los fondos.
- Memoria técnica sobre el estado de conservación del edificio y medidas de seguridad.
- Información sobre servicios al usuario que en el momento de la solicitud preste el archivo.
- Dotación económica destinada al archivo, con indicación de las ayudas económicas que esté recibiendo.

Artículo 12.-

Sin perjuicio de lo establecido en el artículo 11 de la Ley 3/1984, de 9 de enero, los Archivos eclesíásticos podrán integrarse en el Sistema Andaluz de Archivos en el marco de lo establecido en el Acuerdo sobre la constitución, composición y funciones de la Comisión Mixta Junta de Andalucía - Obispos de la Iglesia Católica de Andalucía para el Patrimonio Cultural de 2 de abril de 1986.

Artículo 13.-

Los archivos integrados en el Sistema serán inscritos en el Registro General del Sistema Andaluz de Archivos, en el que se asentarán los datos referentes a domicilio, titularidad, inventario de los fondos, fecha de ingreso en el Sistema, características del edificio y servicios al usuario.

Sección segunda.- Organos.

Artículo 14.-

El Coordinador General de Instituciones, Investigación y Difusión del Patrimonio Histórico ejercerá las siguientes funciones con relación al Sistema Andaluz de Archivos:

- Programar las actuaciones en materia de Archivos y Patrimonio Documental y proponer la asignación de recursos e inversiones, en función de los Planes Anuales de Actuación aprobados por el Director General de Bienes Culturales.
- Proponer la aprobación de los presupuestos de los Archivos de titularidad de la Junta de Andalucía o gestionados por la misma.
- Proponer la elaboración de disposiciones de carácter general en materia de Archivos y Patrimonio Documental.
- Proponer la firma de Convenios con otras entidades públicas o privadas en materia de Archivos y Patrimonio Documental, así como realizar el seguimiento de su ejecución.

Artículo 15.-

El Archivo General de Andalucía, creado por el Decreto 323/1987, de 23 de Diciembre, como Servicio administrativo sin personalidad jurídica propia, dependiente de la Consejería de Cultura y Medio Ambiente a través de la Dirección General de Bienes Culturales, actuará como cabecera del Sistema Andaluz de Archivos.

El Archivo General de Andalucía ejercerá, además de las funciones que tiene reglamentariamente atribuidas, las siguientes referidas a la coordinación del Sistema:

- Proponer normas y directrices técnicas de aplicación a todos los Archivos integrantes del Sistema.

- b) Proponer normas de descripción para el establecimiento de sistemas de información semejantes en todos los Archivos.
- c) Informar los proyectos de construcciones e instalación de Archivos integrados en el Sistema, de acuerdo con las normas generales establecidas por la Consejería de Cultura y Medio Ambiente.
- d) Participar y cooperar en el diseño de programas de gestión de documentos de los órganos de la Administración y en la normalización de los procedimientos administrativos, informando las propuestas de normalización documental que le sean remitidas por las distintas Consejerías, Organismos Autónomos y Empresas de la Junta de Andalucía.
- e) Tramitar los expedientes de ingreso de Archivos en el Sistema Andalúz de Archivos.
- f) Coordinar la elaboración y analizar los censos y estadísticas en materia de Archivos.
- g) Elaborar los Planes Anuales de Actuación de los Archivos integrados en el Sistema.
- h) Analizar las necesidades de los archivos integrados en el Sistema, para una mayor eficacia en su funcionamiento, realizando las propuestas oportunas a la Dirección General de Bienes Culturales.
- i) Proponer la celebración de encuentros, reuniones y congresos encaminados a fomentar la formación permanente, la reflexión y el debate sobre temas de interés para los Archivos.
- j) Proponer las prioridades a tener en cuenta en lo referente a la difusión, conocimiento y acceso a la información de los fondos documentales conservados en los archivos de uso público, proponer la edición de publicaciones y coordinar la acción científica de los Archivos dentro del marco del Plan Andalúz de Investigación.
- k) Recabar de los órganos gestores de los Archivos Históricos Provinciales la realización de cuantas actuaciones sean necesarias para la efectiva coordinación del Sistema.
- l) Cualesquiera otras funciones le sean atribuidas.

Artículo 16.-

1.- Los órganos encargados de la gestión de los Archivos Históricos Provinciales, con independencia de las atribuciones que tienen atribuidas, coordinarán los Archivos integrados en el Sistema en el ámbito de su respectiva provincia, desempeñando las siguientes funciones:

- a) Coordinar y planificar las actuaciones en materia de Patrimonio Documental y Archivos.
- b) Facilitar asesoramiento técnico a los archivos integrados en el Sistema.
- c) Realizar el seguimiento y control de los planes y programas en materia de Patrimonio Documental y Archivos, aprobados por la Consejería de Cultura y Medio Ambiente.
- d) Aplicar las normas y directrices técnicas que aseguren la eficacia de la red de centros de la provincia.
- e) Informar los programas de subvenciones así como supervisar la aplicación de las mismas.
- f) Cualesquiera otras funciones les sean atribuidas.

2. Los órganos gestores del Archivo de la Real Chancillería y de los Archivos Históricos Provinciales se integran orgánicamente en las Delegaciones Provinciales de la Consejería de Cultura y Medio Ambiente.

Artículo 17.-

1.- La Comisión Andaluza de Archivos y Patrimonio Documental y Bibliográfico, constituida en el seno del

Consejo Andalúz del Patrimonio Histórico, constituye el órgano consultivo de la Consejería de Cultura y Medio Ambiente en la referida materia. Su composición y funciones son las reguladas por la Ley 1/1991, de 3 de julio, de Patrimonio Histórico de Andalucía, y las normas reglamentarias que la desarrollen.

2.- La Comisión Andaluza de Archivos y Patrimonio Documental y Bibliográfico funcionará como Comisión calificadora de Documentos Administrativos cuando dicte sobre propuestas de valoración y selección de fondos documentales.

Artículo 18.-

1.- La Comisión de Coordinación del Sistema Andalúz de Archivos se constituye como Comisión Técnica encargada de integrar la acción de los distintos elementos de la red de centros.

2.- La Comisión de Coordinación se integrará en la Dirección General de Bienes Culturales de la Consejería de Cultura y Medio Ambiente y estará presidida por el Director General de Bienes Culturales, formando parte de ella en calidad de vocales:

- a) El Coordinador General de Instituciones, Investigación y Difusión del Patrimonio Histórico.
- b) El Director del Archivo General de Andalucía.
- c) El Director del Archivo de la Real Chancillería de Granada.
- d) Tres Directores de los Archivos Históricos Provinciales, designados por el Consejero de Cultura y Medio Ambiente.
- e) Tres directores de Archivos de la Administración Local designados por el Consejero de Cultura y Medio Ambiente, a propuesta de la Asociación de Municipios de Andalucía más representativa.
- f) Dos directores de Archivos privados integrados en el Sistema Andalúz de Archivos, designados por el Consejero de Cultura y Medio Ambiente.
- g) Un vocal de libre designación del Consejero de Cultura y Medio Ambiente.

Actuará como Secretario de la Comisión; con voz pero sin voto; un funcionario designado por el Director General de Bienes Culturales.

3.- La Comisión de Coordinación desempeñará las siguientes funciones:

- a) Contrastar las experiencias y actividades desarrolladas por los diferentes archivos integrantes del Sistema.
- b) Proponer y coordinar mejoras relativas al funcionamiento del Sistema y al grado de comunicación existente entre los archivos integrantes del mismo.
- c) Realizar propuestas de normalización de los procesos archivísticos.
- d) Realizar propuestas tendentes a la consecución de una mayor homogeneidad en la prestación del servicio de los usuarios.

CAPÍTULO III. REGIMEN DE LOS ARCHIVOS INTEGRADOS EN EL SISTEMA

Artículo 19.-

Los archivos integrados en el Sistema Andalúz de Archivos e inscritos en el referido Registro vendrán obligados al cumplimiento de lo siguiente:

- a) Conservar y custodiar los fondos documentales, de acuerdo con lo establecido en el Capítulo IV del Título II de este Reglamento.
- b) Garantizar el libre acceso a los fondos a los usuarios que lo soliciten, en los términos contemplados en el Capítulo III del Título II.
- c) Presentar a la Consejería de Cultura y Medio Ambiente un programa de organización y funcionamiento.

En el supuesto de los archivos privados que se

Integren en el Sistema por recibir de los poderes públicos ayudas o subvenciones en cuantía superior a la mitad de su presupuesto ordinario o disfrutar de beneficios fiscales, se podrá condicionar la concesión de las referidas ayudas a la presentación del programa de organización y funcionamiento.

- d) Elaborar una memoria, en el primer trimestre del año, comprensiva de la situación de los locales, la gestión documental, la difusión y las demás actividades realizadas durante el año anterior. Esta memoria se remitirá al Archivo General de Andalucía o al Archivo Histórico Provincial correspondiente, según las facultades de coordinación establecidas en el artículo 7 del presente Reglamento.
- e) Remitir a la Consejería de Cultura y Medio Ambiente los datos estadísticos sobre su funcionamiento y utilización.
- f) Facilitar la inspección de los mismos por parte de la Consejería de Cultura y Medio Ambiente.
- g) Elaborar un plan de emergencia en el que se especifiquen las actuaciones, procedimientos y disposiciones previstas en caso de producirse un desastre natural o de origen humano.

Artículo 20.-

Los Archivos integrados en el Sistema gozarán de las siguientes beneficios:

- a) El asesoramiento técnico y científico por parte de la Consejería de Cultura y Medio Ambiente.
- b) La concesión de ayudas, subvenciones o acceso a créditos diferidos que permitan el cumplimiento de las condiciones mínimas establecidas en su ingreso, y especialmente para la mejora de las instalaciones, confección de los inventarios generales de fondos, mantenimiento y equipamiento.
- c) La inserción en la red de comunicación que el Sistema Andaluz de Archivos establezca.
- d) La participación en los cursos específicos, reuniones y seminarios, que la Consejería de Cultura y Medio Ambiente organice para la mejor preparación de los archiveros.
- e) A depositar los fondos documentales de su propiedad en el archivo del sistema que se determine, corriendo a cargo de éste los gastos de instalación, sostenimiento y redacción de los inventarios y catálogos, sin más contrapartidas por parte del titular o propietario que la de autorizar, en el momento de formalizar el depósito, que los fondos puedan ser consultados con fines de investigación histórica con las mismas condiciones y garantías que las de los Archivos de titularidad y competencia autonómica.

Artículo 21.-

La integración de un Archivo en el Sistema Andaluz de Archivos producirá la inscripción o anotación preventiva del mismo en el Catálogo General del Patrimonio Histórico Andaluz y la aplicación automática de los procedimientos y medidas de protección previstas en la Ley 1/1991, de 3 de julio, de Patrimonio Histórico de Andalucía.

TÍTULO II. DEL FUNCIONAMIENTO DE LOS ARCHIVOS Y FONDOS DOCUMENTALES: GESTIÓN DOCUMENTAL

CAPÍTULO I. DE LA SELECCIÓN DOCUMENTAL

Artículo 22.-

Los criterios de selección recogidos en el presente Título serán de aplicación a todos los documentos cualquiera que sea su soporte, en virtud de lo establecido en el artículo 1.2 de la Ley 3/1984, de 9 de mayo, de Archivos.

Artículo 23.-

Con carácter previo a la transferencia se realizará una revisión de cada expediente en la que serán eliminados los documentos duplicados, las copias de disposiciones normativas, textos bibliográficos y planos, así como las reproducciones de fondos existentes en la biblioteca o archivo de la respectiva dependencia. No se eliminarán aquellas copias que contengan anotaciones originales de interés.

Artículo 24.-

El archivero responsable podrá proponer, al titular del Archivo, la eliminación de series documentales o fracciones de las mismas en los siguientes supuestos:

- a) Cuando se consideren simples antecedentes de actos administrativos. En todo caso, las eliminaciones sólo podrán realizarse sobre documentación relativa a actos administrativos firmes.
- b) Cuando por constar la información contenida en dicha documentación en otros archivos implique duplicación de la misma.
- c) Cuando sean de carácter económico y sus datos consten en otros documentos, previo informe favorable de la Comisión Andaluza de Archivos, Patrimonio Documental y Bibliográfico a la que se le habrá remitido informe del Interventor de Fondos.

Artículo 25.-

El Archivo General de Andalucía, oída la Comisión Técnica, podrá autorizar, previo informe favorable de la Comisión de Archivos, Patrimonio Documental y Bibliográfico la eliminación de las series documentales que, sin estar comprendidas en los supuestos precedentes, se estimen carentes de interés a efectos de su conservación.

Artículo 26.-

La eliminación de cualquier serie documental irá precedida del levantamiento de la oportuna Acta en la que consten, debidamente reflejados, los documentos que se eliminan y las razones que justifican su destrucción.

El Acta será suscrita por el archivero responsable con la conformidad del titular del Archivo.

Artículo 27.-

De cada una de las series documentales que vayan a ser objeto de eliminación se conservarán, como muestra, al menos dos unidades documentales que se estimen más representativas de dichas series y cuyas características se especificarán en la referida Acta de Eliminación.

Una de estas unidades documentales será conservada en el Archivo que realiza la eliminación y otra será remitida, junto con la copia del Acta de Eliminación al Archivo General de Andalucía o al Archivo Histórico Provincial que le corresponda, en virtud de las facultades de coordinación a que se refiere el artículo 7 del presente Decreto.

Artículo 28.-

La eliminación de los documentos se realizará por métodos y técnicas que impliquen la posterior consulta o utilización de la información en ellos contenida y que, en lo posible, permitan el aprovechamiento del material o de alguno de sus componentes.

Artículo 29.-

La información contenida en soportes informáticos no podrá ser eliminada sin las debidas precauciones. A tal efecto, el Director del centro de procesos de datos o responsable similar, de cada organismo o entidad, en coordinación con el Director del Archivo, establecerá las medidas para la conservación de las correspondientes bases de datos, evitando en su caso la duplicación de éstas.

Artículo 30.-

Los funcionarios o empleados de los organismos públicos a que se refiere el artículo 3 vendrán obligados a la custodia de los documentos, sin que puedan ordenar su destrucción antes del proceso de transferencias previsto en los artículos 32 y siguientes de este Reglamento.

En el caso de destrucción de documentos sin la debida autorización se incoarán los expedientes disciplinarios que procedan en virtud de la normativa vigente en materia de Función Pública, con independencia de las acciones penales que pudieran deducirse.

CAPITULO II. DEL INGRESO DE FONDOS

Sección 19. Del ingreso de documentos en los archivos de uso público.

Artículo 31.-

El ingreso de documentos en los archivos de uso público se producirá:

- 19 Por las transferencias regulares de fondos de los distintos organismos públicos definidos en el artículo 3.
- 20 Por compraventa de documentos por la Administración autonómica o local.
- 30 Por donación, herencia o legado aceptados por el Consejero de Cultura y Medio Ambiente, de conformidad con lo previsto en el artículo 91 de la Ley 1/1991, de 3 de julio, de Patrimonio Histórico de Andalucía.
- 40 Por donación, herencia o legados aceptados por la Administración Local de conformidad con el procedimiento establecido en el Reglamento de Bienes de las Corporaciones Locales.
- 50 Por la expropiación forzosa de documentos por razón de interés social que prevé el artículo 20 de la Ley 3/1984, de Archivos.
- 60 Por el depósito voluntario de documentos o por el forzoso que establece el artículo 41 de la Ley 3/1984, de Archivos, para los supuestos en que los documentos no estén amparados por las exigencias mínimas de conservación, seguridad y consultabilidad.
- 70 Por el pago de todo tipo de deudas existentes con la Junta de Andalucía, mediante la adjudicación de bienes integrantes del Patrimonio Documental Andaluz, de acuerdo con el procedimiento establecido en el artículo 81 de la Ley 4/1986, de 5 de mayo, de Patrimonio de la Comunidad Autónoma y en el artículo 90 de la Ley 1/1991, de 3 de julio, de Patrimonio Histórico de Andalucía.
- 80 Por cualesquiera otros hechos, actos o negocios jurídicos contemplados en el ordenamiento jurídico vigente.

Sección 29. De las transferencias.

Artículo 32.-

1.- La documentación recibida o generada por los organismos públicos definidos en el artículo 3 será transferida, anualmente, a los archivos de ellos dependientes o al archivo que corresponda.

2.- El archivero responsable, con el visto bueno del titular de cada archivo, propondrá la transferencia de la documentación que carezca de vigencia administrativa y dispondrá las medidas necesarias para su paso al archivo correspondiente.

Artículo 33.-

Todo archivo receptor de documentos llevará, con los responsables de los organismos productores o generadores de documentación, un calendario de transferencias.

Artículo 34.-

Cuando alguno de los organismos públicos relacionados en el artículo 3 se extinguiera o integrara en otro, la documentación generada por dicho organismo, que no corresponda a las competencias asumidas por su sucesor, se transferirá al archivo correspondiente.

Sección 39. De la adquisición de fondos documentales.

Artículo 35.-

La Junta de Andalucía favorecerá la compra de fondos documentales que formen parte del Patrimonio Histórico de Andalucía para su integración en los archivos de uso público pertenecientes al Sistema Andaluz de Archivos.

Artículo 36.-

1.- Las ofertas de venta de fondos documentales serán presentadas a la Consejería de Cultura y Medio Ambiente, quien las someterá a dictamen de la Comisión Andaluza de Archivos, Patrimonio Documental y Bibliográfico.

2.- El oferente deberá acompañar a la solicitud los justificantes necesarios que acrediten la titularidad y disponibilidad sobre los bienes. También se concretarán el precio ofrecido y, en su caso, las condiciones de la venta.

3.- Una vez estimada oportuna por la Consejería de Cultura y Medio Ambiente la adquisición de los fondos ofrecidos, se iniciará el expediente de adquisición directa, elaborando el informe técnico correspondiente que acredite que dicha adquisición responde al criterio de excepcionalidad de singularidad y limitación de mercado prevista en el artículo 163 en relación con el 156 del Reglamento de aplicación de la Ley de Patrimonio de la Comunidad Autónoma.

Con dicho informe se enviará el expediente a la Consejería de Economía y Hacienda para que, a la vista de la documentación y previo informe favorable de la Dirección General de Patrimonio y de la Intervención General, autorice la adquisición directa de los fondos documentales.

4.- En virtud de establecido en los artículos 78 de la Ley de Patrimonio y 163 de su Reglamento de aplicación, será competente para perfeccionar dicho contrato de adquisición la Consejería de Cultura y Medio Ambiente.

Sección 49. De los depósitos.

Artículo 37.-

1.- Los titulares de fondos documentales interesados en constituir un depósito voluntario lo solicitarán a la Consejería de Cultura y Medio Ambiente, acompañando un inventario de los documentos y expresando las condiciones en que hace el depósito sin que, en ningún caso, puedan aceptarse excepciones al régimen general de tratamiento, acceso y conservación que se establece en el presente Reglamento.

2.- Una vez aceptado el depósito la Consejería de Cultura y Medio Ambiente dispondrá en qué archivo se verificará el mismo, y se lo comunicará al interesado, llevándose a cabo la entrega, extendiéndose un Acta, que firmarán el archivero responsable y el depositante; en ella se expresarán las condiciones con que se verifica el depósito. Al interesado se le hará entrega de una copia de este acta y de un resguardo, cuya presentación será necesaria para retirar el depósito.

3.- Tendrán preferencia para el depósito los archivos de la provincia donde radiquen los fondos o aquellos propuestos por los interesados.

4.- En ningún caso se constituirán depósitos por plazo inferior a un año.

5.- Los depósitos voluntarios tendrán carácter de contrato administrativo especial y podrán elevarse a escritura pública a solicitud de cualquiera de las partes, que asumirá los costes que origine.

6.- En lo no dispuesto en este Reglamento se estará a lo establecido en la normativa general sobre depósito del Código Civil.

Artículo 38.-

1.- En los casos en que los fondos documentales no estén amparados por las exigencias mínimas de conservación, seguridad y consultabilidad a que se refieren los artículos 15, 25 y 41 de la Ley 3/1984, de Archivos, o la deficiente instalación o las condiciones en que se guardan o su deterioro supongan un riesgo inminente para la conservación de los mismos, la Consejería de Cultura y Medio Ambiente ordenará la adopción de las medidas adecuadas de garantía e incluso el depósito necesario o forzoso en un archivo, dando preferencia, en su caso, a los existentes en la provincia respectiva, en tanto no desaparezcan las causas que originaron la medida.

2.- La Consejería de Cultura y Medio Ambiente exigirá, en su caso, al titular de los fondos objeto de depósito forzoso los gastos que el transporte, el seguro de transporte y la conservación de los documentos conlleven.

3.- Cuando las circunstancias lo justifiquen, podrá ordenarse el depósito forzoso en archivos de la Administración Local integrados en el Sistema Andaluz de Archivos, a petición de las Corporaciones Locales, bajo su propia responsabilidad y riesgo, previo informe favorable del Archivo General de Andalucía.

4.- Cuando se considere necesario proceder al depósito forzoso de fondos documentales se notificará a los titulares, mediante resolución motivada en la que se señalen las razones que justifican el depósito y se fije un plazo no inferior a diez días para que puedan alegar y presentar los documentos y justificaciones que estimen pertinentes.

Trancurrido dicho plazo y a la vista de las alegaciones recibidas, se formulará, en su caso, requerimiento señalando plazo para que los titulares pongan los fondos a disposición de la Consejería de Cultura y Medio Ambiente y estableciendo las condiciones que han de regir el depósito.

5.- Para la realización del depósito se requerirá, cuando resulte necesario, la autorización de la autoridad judicial.

6.- El señalamiento del depósito forzoso se realizará sin perjuicio de la apertura del oportuno expediente sancionador y el ejercicio, en su caso, de la potestad expropiatoria.

7.- El depósito se mantendrá mientras persistan las causas que impliquen riesgo para la integridad y debida conservación de los fondos o, en el caso de los relacionados en los artículos 4 y 5 de la Ley de Archivos, impidan su consultabilidad.

CAPITULO III. ACCESO Y DIFUSION

Sección 1ª. Del acceso y consulta de documentos

Artículo 39.-

1.- Todo Archivo constituye un servicio de interés público, donde se desarrollan funciones de información y difusión del Patrimonio Documental y un centro de apoyo a las Administraciones Públicas.

2.- Todos los ciudadanos tienen derecho a la consulta libre y gratuita de los archivos y documentos constitutivos del Patrimonio Documental Andaluz, salvo las excepciones contenidas en las Leyes y desarrolladas en el presente Reglamento.

3.- La libre consulta de los documentos custodiados en archivos de uso público podrá ser restringida por motivos de conservación del Patrimonio Documental o de defensa del derecho fundamental a la intimidad, el honor y la propia imagen.

Artículo 40.-

1.- La consulta pública de los documentos expresados en los artículos 2 y 3 de la Ley 3/1984, podrá realizarse a partir de los 30 años de haber finalizado su trámite o

vigencia administrativa. Dicho plazo podrá reducirse siempre que la información no implique riesgo para la seguridad pública o privada.

Solo podrá denegarse el acceso a dichos documentos cuando la información contenga datos que conlleven peligro para la defensa y seguridad del Estado, pueda afectar a los intereses vitales de Andalucía o a la seguridad, honor o intimidad de las personas físicas.

2.- Los usuarios interesados en acceder a la documentación antes de finalizar el plazo establecido, presentarán solicitud razonada de la necesidad de la misma ante el Archivo donde se custodie la documentación deseada. El archivero responsable remitirá dicha solicitud, con su informe, al organismo productor o al que se hubiera subrogado en las competencias de aquel, quien tras valorar la solicitud y el informe remitidos, autorizará o no el acceso a los fondos en cuestión.

3.- Cuando la información afecte a la seguridad, honor o intimidad de las personas físicas, la consulta de documentos no podrá realizarse sin consentimiento expreso de los afectados o hasta que transcurran 25 años desde el fallecimiento de las personas afectadas o 50 años a partir de la fecha de los documentos.

Los usuarios interesados en acceder a dicha documentación, antes de finalizar el plazo previsto, procederán a elevar la oportuna solicitud en los términos establecidos en el párrafo segundo del apartado primero de este artículo.

El archivero responsable remitirá dicha solicitud, con su informe, al afectado, quien, tras la valoración de la solicitud e informe remitidos, autorizará o no el acceso a los documentos interesados.

Artículo 41.-

En los casos en que se produzca autorización expresa por los afectados o responsables de documentos excluidos de la consulta pública, el archivero responsable sólo pondrá a disposición del usuario los documentos identificados en la autorización y en los términos o condiciones en ella establecidos. En tales casos podrá el archivero responsable establecer un lugar reservado para la realización de la consulta y adoptará las precauciones necesarias para evitar que puedan acceder a los documentos otras personas distintas a las expresamente autorizadas.

Cuando en la autorización se incluya la entrega al solicitante de una reproducción de los documentos excluidos de la consulta pública, el archivero responsable, hará entrega personal al peticionario autorizado de las reproducciones en las condiciones establecidas en la autorización, procediendo a levantar la oportuna Acta de Entrega, que quedará reflejada en su correspondiente libro.

Sección 2ª. De la salida de documentos

Artículo 42.-

1.- La salida temporal de los documentos a que se refieren los artículos 2 y 3 de la Ley de Archivos, conservados en Archivos de uso público, se hallen o no integrados en el Sistema Andaluz de Archivos, habrá de ser autorizada por la Consejería de Cultura y Medio Ambiente.

2.- La salida temporal de su sede de documentos conservados en Archivos de titularidad estatal existentes en Andalucía se regirá por lo dispuesto en la Ley 16/1985, de 25 de junio, del Patrimonio Histórico Español.

3.- La salida definitiva de un documento de los comprendidos en el número 1 de este artículo requerirá Orden de la Consejería de Cultura y Medio Ambiente.

4.- Los documentos que se señalan en los artículos 4, 5 y 6 de la Ley 3/1984, de 9 de enero, de Archivos podrán ser trasladados, dentro del territorio nacional, pero sus propietarios o poseedores habrán de comunicarlo, previamente, a la Consejería de Cultura y Medio Ambiente.

Artículo 43.-

1.- Los documentos constitutivos del Patrimonio Documental Andaluz, a que hace referencia el número 1

del artículo anterior, solo podrán salir temporalmente de los archivos en los que se custodian por los motivos siguientes:

- a) Préstamo para exposiciones.
- b) Ser sometidos a labores de restauración y reprografía.
- c) A petición de los organismos remitentes o de los Tribunales de Justicia.

2. De dichas salidas temporales se llevará un Registro, en el que se haga constar el número de asiento de salida temporal, la signatura, la fecha de salida, el organismo o exposición a que son llevados los fondos, la fecha de su reintegro al archivo y cuantas otras circunstancias se estimen convenientes reflejar.

Artículo 44.-

En el supuesto de que los documentos, cuya salida temporal se solicita, se encuentren en régimen de depósito, será necesaria la autorización del titular de los mismos, que podrá aportarse por el solicitante o ser recabada por el archivero responsable.

CAPITULO IV. DE LA CONSERVACION DE LOS DOCUMENTOS

Sección 1ª De los edificios, locales e instalaciones de Archivos

Artículo 45.-

1.- Los edificios y locales destinados a sede de los archivos y fondos documentales deberán cumplir las condiciones que garanticen la conservación y seguridad de los documentos en ellos depositados.

2.- Los edificios o locales no podrán albergar otras instalaciones o servicios permanentes y continuados, actividades, organismos o instituciones ajenos a sus fines, con la sola excepción de aquellas áreas que estén previstas para acoger actividades culturales compatibles con la naturaleza del Archivo.

Artículo 46.-

1.- Los titulares de archivos integrados en el Sistema Andaluz adaptarán sus instalaciones, mobiliario y enseres a la normativa técnica que establezca la Consejería de Cultura y Medio Ambiente mediante Orden.

2.- El incumplimiento de esta normativa podrá determinar el establecimiento del depósito forzoso previsto en los artículos 15.3 y 41 de la Ley 3/1984, de 9 de enero, de Archivos, así como en el 36.3. de la Ley 16/1985, de 25 de junio, del Patrimonio Histórico Español.

Sección 2ª. De la prevención del deterioro de los documentos en archivos y fondos documentales y su restauración

Artículo 47.-

Los documentos de los archivos y fondos documentales deberán acondicionarse en las unidades de instalación que se determinen en la Orden que, a tal efecto, dicte la Consejería de Cultura y Medio Ambiente.

Artículo 48.-

1.- En los archivos y colecciones de fondos documentales se llevará un control sistemático y periódico de sus condiciones ambientales, instalaciones y estado físico de los fondos. La Consejería de Cultura y Medio Ambiente aprobará mediante Orden la normativa técnica relativa a los procedimientos de control y manipulación de fondos.

2.- Cuando se observe la existencia de condiciones graves de contaminación o deterioro o se presenten situaciones de emergencia o de peligro inmediato para los locales o los fondos documentales, se dará cuenta

inmediata de dichas circunstancias a los responsables del Sistema Andaluz de Archivos.

Artículo 49.-

Los documentos de nuevo ingreso deberán ser sometidos a examen sobre la existencia en ellos de elementos contaminantes, con el fin de evitar la propagación de factores nocivos al resto de los fondos.

TITULO III. DEL PERSONAL DE LOS ARCHIVOS

Artículo 50.-

1.- Al frente de cada archivo integrado en el Sistema Andaluz de Archivos deberá haber un archivero, que tendrá la cualificación suficiente en materia archivística.

2.- Al archivero responsable de la dirección del Archivo corresponderá dirigir y coordinar los trabajos destinados al tratamiento administrativo y técnico de los fondos documentales, que permitan desarrollar las funciones de conservación, selección, ingreso, organización, descripción y servicio de los documentos.

3.- Como apoyo a las funciones del archivero responsable existirá, en la medida que las disponibilidades presupuestarias lo permitan, personal técnico, administrativo, auxiliar y subalterno suficiente, que garantice las funciones del Archivo.

Artículo 51.-

Todo el personal que desempeña funciones en Archivos velará por el cumplimiento del ordenamiento legal vigente sobre honor, intimidad y propia imagen de las personas, así como el relativo a secretos oficiales y materias reservadas.

Artículo 52.-

1.- Para el adecuado funcionamiento de los Archivos de uso público, las funciones y servicios de los mismos se integrarán en las siguientes áreas básicas:

- a) Área de conservación e investigación.
- b) Área de gestión documental.

2.- El área de conservación e investigación desarrollará las funciones de elaboración de instrumentos de información y control científico, preservación y restauración de los documentos y seguimiento de la acción cultural y servicio a los usuarios.

3.- El área de gestión documental coordinará los ingresos, la selección y la organización de los documentos, así como la elaboración de los instrumentos de control.

REGLAMENTO DE ORGANIZACION DEL SISTEMA ANDALUZ DE ARCHIVOS Y DE DESARROLLO DE LA LEY 3/1984, DE 9 DE ENERO, DE ARCHIVOS

Título Preliminar. Principio generales.

Título I. Del Sistema Andaluz de Archivos.

Capítulo I. Disposiciones Generales

Sección 1ª: Estructura
Sección 2ª: Organos.

Capítulo III. Régimen de Los Archivos integrados en el Sistema.

Título II. Del funcionamiento de Los Archivos y fondos documentales: Gestión documental

Capítulo I. De la selección documental.

Capítulo II. Del ingreso de fondos.

Sección 1ª. Del ingreso de los documentos en los Archivos de uso público.

Sección 2ª. De las transferencias.

Sección 3ª. De la adquisición de fondos documentales.

Sección 4ª. De los depósitos.

Capítulo III. Acceso y difusión.

Sección 1ª. Del acceso y consulta de documentos.

Sección 2ª. De la salida de documentos.

Capítulo IV. De la conservación de los documentos.

Sección 1ª. De los edificios, locales e instalaciones de Archivos.

Sección 2ª. De la prevención del deterioro de los documentos en archivos y fondos documentales y su restauración.

Título III. Del personal de Los Archivos.

DECRETO 74/1994, de 29 de marzo, por el que se aprueba el Reglamento del Sistema Bibliotecario de Andalucía. (Conclusión).

REGLAMENTO DEL SISTEMA BIBLIOTECARIO DE ANDALUCIA

CAPITULO I. DISPOSICIONES GENERALES.

Artículo 1.-

Es objeto del presente Reglamento el desarrollo normativo de la Ley 8/1983, de 3 de noviembre, de Bibliotecas y, en particular, del Sistema Bibliotecario de Andalucía.

El presente Reglamento será de aplicación a los órganos y centros bibliotecarios relacionados en el artículo 11. Los órganos de la Administración Autonómica encargados de la gestión de las Bibliotecas de titularidad estatal radicadas en Andalucía se regirán también por el mismo, sin perjuicio de las demás normas que les resulten aplicables.

Artículo 2.-

Con el fin de asegurar el mejor servicio público a los ciudadanos, la Comunidad Autónoma de Andalucía articula su servicio de bibliotecas mediante el Sistema Bibliotecario de Andalucía.

Artículo 3.-

El Sistema Bibliotecario de Andalucía integra el conjunto de medios y actuaciones encaminado al mejor aprovechamiento de los recursos bibliotecarios mediante la coordinación y cooperación entre sus diversos elementos. A tal efecto, los fondos de las bibliotecas de uso público radicadas en la Comunidad Autónoma forman una unidad de gestión al servicio de la Comunidad.

Artículo 4.-

Será gratuito el acceso a los Centros integrados en el Sistema Bibliotecario de Andalucía y la utilización de los servicios que presten, quedando expresamente prohibida la percepción de tasas o derechos. No obstante, en los servicios de préstamo interbibliotecario y en los de reprografía podrá exigirse a los usuarios el pago del coste de los mismos y en los de préstamo a domicilio una fianza en los casos y en la cuantía que determine la Consejería de Cultura y Medio Ambiente, según el procedimiento regulado por el artículo 145.2 de la Ley 4/1988, de 5 de julio, de Tasas y Precios Públicos de la Comunidad Autónoma de Andalucía.

Artículo 5.-

La Consejería de Cultura y Medio Ambiente promoverá la cooperación entre los órganos gestores que integran el Sistema Bibliotecario de Andalucía para la catalogación y clasificación de los fondos, la información bibliográfica y el préstamo interbibliotecario, así como para las actividades de difusión cultural y perfeccionamiento de su personal.

Artículo 6.-

Los órganos gestores que integran el Sistema Bibliotecario de Andalucía deberán posibilitar el intercambio e información recíprocos, a través de los correspondientes sistemas informáticos. Para ello deberán ajustarse a las normas que al respecto establezca la Consejería de Cultura y Medio Ambiente de conformidad con la Consejería de Gobernación.

Artículo 7.-

Las bibliotecas de uso público reunirán las condiciones idóneas en cuanto a locales e instalaciones, y dispondrán de fondos, servicios bibliotecarios y personal de acuerdo con la población a la que tienen que servir.

Por la Consejería de Cultura y Medio Ambiente se establecerán las características y cualificación del personal, los locales, los fondos bibliográficos y los horarios de apertura al público de las bibliotecas integradas en el Sistema.

A los efectos de lo prevenido en este artículo, las bibliotecas de uso público deberán adaptar sus reglamentos de régimen interior a las normas que dicte la Consejería de Cultura y Medio Ambiente.

Artículo 8.-

1.- Las bibliotecas de uso público deberán contar, al menos, con los siguientes servicios:

- a) Lectura en sala, diferenciándose una sección infantil.
- b) Préstamo domiciliario.
- c) Publicaciones periódicas.
- d) Referencia.
- e) Orientación bibliográfica.

2.- Por la Consejería de Cultura y Medio Ambiente podrá ampliarse esta relación de servicios en función de las características de la población en que cada biblioteca se ubique.

Artículo 9.-

Mientras no se perjudique el normal desarrollo de las funciones que les son propias, las bibliotecas podrán realizar otras actividades de carácter estrictamente cultural, siempre que cuenten con las instalaciones adecuadas.

Artículo 10.-

Los órganos gestores del Sistema deberán proporcionar los datos estadísticos y participar en las actividades de cooperación interbibliotecaria que se determine por la Consejería de Cultura y Medio Ambiente.

CAPITULO II. ORGANIZACION.

Sección primera : Estructura.

Artículo 11.-

El Sistema Bibliotecario de Andalucía es el conjunto organizado de servicios bibliotecarios existentes en Andalucía. El Sistema Bibliotecario de Andalucía está constituido por los siguientes órganos y centros:

a. Organos.

La Consejería de Cultura y Medio Ambiente, por medio de la Dirección General de Bienes Culturales a través de los siguientes órganos:

- El Coordinador General de Instituciones, Investigación y Difusión del Patrimonio Histórico.
- La Dirección de la Biblioteca de Andalucía.
- Los órganos directivos de las Bibliotecas Públicas del Estado-Bibliotecas Provinciales, cuya gestión tiene atribuida la Comunidad Autónoma.
- El Consejo Andaluz de Bibliotecas.
- La Comisión de Coordinación del Sistema Bibliotecario de Andalucía.

b. Centros bibliotecarios:

- La Biblioteca de Andalucía.
- Las Bibliotecas Públicas Municipales y demás bibliotecas de uso público de competencia autonómica radicadas en Andalucía, sea cual fuere su titularidad.

Son Bibliotecas de uso público las así definidas en el artículo 1.1 de la Ley 8/1983, de 3 de noviembre, de Bibliotecas.

Sección segunda: Organos.

Artículo 12.-

El Coordinador General de Instituciones, Investigación y Difusión del Patrimonio Histórico ejercerá las siguientes funciones con relación al Sistema Bibliotecario de Andalucía:

- a) Programar las necesidades bibliotecarias y de nuevos servicios, así como proponer la asignación de recursos e inversiones.
- b) Proponer la distribución de los créditos que la Consejería de Cultura y Medio Ambiente destine para la extensión bibliotecaria y fomento de la lectura pública.
- c) Proponer la aprobación de los presupuestos de los centros bibliotecarios de titularidad de la Junta de Andalucía o gestionados por la misma.
- d) Elaborar los anteproyectos de disposiciones de carácter general de competencia de la Consejería de Cultura y Medio Ambiente sobre esta materia.
- e) Tramitar los convenios para la creación y sostenimiento de bibliotecas en los casos en que así se acordase por la Consejería de Cultura y Medio Ambiente.
- f) Proponer a los órganos competentes las Relaciones de puestos de Trabajo adecuadas para un correcto funcionamiento del Sistema Bibliotecario.
- g) Cuantas otras les sean encomendadas por la Consejería de Cultura y Medio Ambiente.

Artículo 13.-

La Biblioteca de Andalucía, creada por el Decreto 294/1987, de 9 de diciembre, como Servicio administrativo sin personalidad jurídica propia, dependiente de la Consejería de Cultura y Medio Ambiente a través de la Dirección General de Bienes Culturales, actuará como cabecera del Sistema Bibliotecario de Andalucía.

La Biblioteca de Andalucía ejercerá, además de las funciones que tiene reglamentariamente atribuidas, las siguientes referidas a la coordinación del Sistema:

- a) Estudiar y planificar las necesidades y nuevos servicios bibliotecarios.
- b) Informar la selección de obras que compondrán los lotes fundacionales destinados a las Bibliotecas de nueva creación.
- c) Proponer a la Comisión de Coordinación las obras básicas que habrán de formar parte de los lotes bibliográficos.
- d) Gestionar el Depósito Legal en Andalucía, por su condición de depositaria de las materias que lo constituyen, así como coordinar a los órganos gestores de las Bibliotecas Públicas Provinciales en el ejercicio de las competencias que respecto del mismo se le asignen.
- e) Elaborar proyectos de normativa de carácter técnico tendente al mejoramiento del servicio bibliotecario.
- f) Realizar el proceso técnico de los diferentes materiales bibliográficos, encaminado a proporcionar a

Las bibliotecas integrantes del Sistema los registros necesarios para la mejor prestación del servicio.

g) Informar las decisiones de la Consejería de Cultura y Medio Ambiente relativas a la informatización de las bibliotecas del Sistema y sus respectivas conexiones, así como con otras redes de bibliotecas.

h) Colaborar y supervisar la edición de guías, catálogos, bibliografías y fuentes de referencia e información que se elaboren por las distintas bibliotecas del Sistema.

i) Colaborar con el Instituto Andaluz del Patrimonio Histórico en la restauración y conservación del Patrimonio Bibliográfico Andaluz.

j) Centralizar las peticiones de información bibliográfica en su más amplio sentido a centros ajenos al Sistema, sin perjuicio de la comunicación directa de sus elementos cuando les sea posible.

k) Proponer la celebración de encuentros, reuniones y congresos, encaminados a fomentar la formación permanente, la reflexión y el debate sobre temas de interés bibliotecario.

l) Organizar actos culturales en relación con el libro y las bibliotecas, cursos de orientación profesional y de formación del personal de bibliotecas, exposiciones de libros y material de bibliotecas y, en general, cuantas actividades contribuyan al mejor y más amplio conocimiento y uso de las bibliotecas en Andalucía.

ll) Cualesquiera otras funciones les sean atribuidas.

Artículo 14.-

Para el adecuado funcionamiento de la Biblioteca de Andalucía, sus funciones y servicios se integrarán en las siguientes áreas básicas:

- a) Área de proceso Técnico y Difusión Bibliográfica, encargada de la conservación y catalogación de todos los fondos impresos y materiales de la Biblioteca.
- b) Área de Información Bibliográfica y Referencia, encargada de la atención al lector mediante la sección de obras de referencia, los catálogos colectivos, los préstamos interbibliotecarios y la información con búsquedas bibliográficas automatizadas.
- c) Área de Servicios Administrativos, a la que corresponden las tareas de administración y gestión económica, registro de documentos, correspondencia y demás de índole similar.
- d) Área de Coordinación y Extensión Cultural, responsable de la coordinación con los órganos periféricos del Sistema, así como de la organización y gestión de actividades culturales encaminadas a la promoción y difusión del libro, la lectura y la información.

Artículo 15.-

1.- Los órganos de la Junta de Andalucía encargados de la gestión de las Bibliotecas Públicas del Estado-Bibliotecas Provinciales, coordinarán las Bibliotecas integradas en el Sistema en el ámbito de su respectiva provincia, desempeñando las siguientes funciones:

- a) Servicio bibliotecario de atención al público.
- b) Selección y adquisición de los materiales bibliográficos, su catalogación y clasificación, así como la preparación de los fondos, estadísticas y recuentos.
- c) La coordinación bibliotecaria que se concreta en:
 - a') Orientar y fomentar el desarrollo del Sistema Bibliotecario de Andalucía en sus provincias.
 - b') Informar las peticiones de creación de Bibliotecas y Agencias de lectura en sus respectivas provincias.
 - c') Selección de libros y otros materiales que hayan de adquirirse para las bibliotecas.
 - d') Canalizar hacia la Biblioteca de Andalucía las necesidades bibliotecarias en la respectiva provincia, elevando el oportuno informe a efectos de la correspondiente planificación.
 - e') Constituir y mantener actualizado el Catálogo Colectivo de los centros bibliotecarios de la provincia y colaborar con la Biblioteca de Andalucía para la formación y actualización del Catálogo Colectivo de la Comunidad Autónoma.
 - f') Colaborar en la formación de encargados de bibliotecas en su provincia.
 - g') La preparación física y la remisión del material a las diferentes bibliotecas.

h) Inspeccionar acerca de la prestación del servicio en las bibliotecas pertenecientes al Sistema Bibliotecario de Andalucía, en esa provincia.

i) Cuantas funciones relacionadas con el Sistema de Bibliotecas puedan serles encomendadas.

Artículo 16.-

El Consejo Andaluz de Bibliotecas es el órgano consultivo y asesor en las materias relacionadas con el Sistema Bibliotecario de Andalucía según establece el artículo 7 de la Ley 8/1983, de Bibliotecas.

Artículo 17.-

El Consejo Andaluz de Bibliotecas estará compuesto de nueve miembros de los cuales, cuatro son natos y los demás serán designados en la forma determinada en el presente artículo.

1. Son miembros natos del Consejo Andaluz de Bibliotecas:

a) El Consejero de Cultura y Medio Ambiente de la Junta de Andalucía, que actuará como Presidente de dicho Consejo.

b) El Director General de Bienes Culturales, que actuará como Vicepresidente.

c) El Coordinador General de Instituciones, Investigación y Difusión del Patrimonio Histórico.

d) El Director de la Biblioteca de Andalucía, que actuará como Secretario.

2. Los miembros electos del Consejo Andaluz de Bibliotecas serán designados por el Consejero de Cultura y Medio Ambiente del siguiente modo:

- Dos Directores de bibliotecas municipales a propuesta de la Asociación de Municipios de Andalucía más representativa, quienes habrán de ser titulares de bibliotecas municipales de municipios de más de 20.000 habitantes, y de municipios de población inferior, respectivamente.

- Tres miembros entre personas de reconocida competencia en el campo de las bibliotecas, la documentación, la bibliografía y la edición.

El nombramiento de los miembros electos será por dos años.

Artículo 18.-

Las funciones del Consejo Andaluz de Bibliotecas serán las siguientes:

a) Actuar como órgano de información, consulta y asesoramiento del Sistema Bibliotecario de Andalucía.

b) Proponer a la Consejería de Cultura y Medio Ambiente la adopción de cuantas medidas estime oportuno para el mejor cumplimiento de los fines confiados a las bibliotecas.

c) Conocer e informar el programa anual de actuaciones en materia bibliotecaria.

d) Proponer la adopción de cuantas medidas estime necesarias para el fomento de la lectura.

e) Dictaminar e informar acerca de cuantas gestiones y propuestas le sean sometidas.

f) Informar, cuando así le sea solicitado, sobre donaciones y adquisiciones de obras bibliográficas valiosas y de bibliotecas privadas.

Artículo 19.-

El Consejo Andaluz de Bibliotecas se reunirá cuantas veces sea convocado por su Presidente, bien por propia iniciativa, bien a petición de la mayoría de sus miembros. En cualquier caso, dicho Consejo deberá reunirse, como mínimo, una vez al año.

Artículo 20.-

1.- La Comisión de Coordinación del Sistema Bibliotecario de Andalucía (en adelante Comisión de Coordinación) se constituye como Comisión Técnica, encargada de integrar y coordinar la acción de los diversos elementos del Sistema.

2.- La Comisión de Coordinación se integrará en la Dirección General de Bienes de la Consejería de Cultura y Medio Ambiente y estará presidida por el Director General de Bienes Culturales, formando parte de ella en calidad de vocales:

a) El Coordinador General de Instituciones, Investigación y Difusión del Patrimonio Histórico.

b) El Director de la Biblioteca de Andalucía.

c) Los Directores de las Bibliotecas Públicas del Estado-Bibliotecas Provinciales.

d) Los dos Directores de Bibliotecas Públicas Municipales miembros del Consejo Andaluz de Bibliotecas.

e) Dos Directores de Bibliotecas privadas integradas en el Sistema, designados por el Consejero de Cultura y Medio Ambiente.

f) Un vocal de libre designación del Consejero de Cultura y Medio Ambiente.

Actuará como Secretario de la Comisión, con voz pero sin voto, un funcionario designado por el Director General de Bienes Culturales.

3.- La Comisión de Coordinación desempeñará las siguientes funciones:

a) Ser consultada por la Dirección General de Bienes Culturales en el ejercicio de las funciones que se enumeran en el artículo 12 de este Reglamento, emitiendo el correspondiente informe.

b) Coordinar la acción de los diversos órganos integrantes del Sistema, propiciando el intercambio de experiencias, el contraste de puntos de vista y la adopción de criterios técnicos homogéneos.

c) Coordinar a los órganos gestores de las Bibliotecas Públicas del Estado-Bibliotecas Provinciales en la selección de las obras que compondrán los lotes fundacionales destinados a las bibliotecas de nueva creación.

d) Informar sobre cuantas cuestiones relacionadas con el Sistema Bibliotecario le someta a su consideración, a través de su Presidente, la Consejería de Cultura y Medio Ambiente.

Sección tercera.- Centros Bibliotecarios.

Artículo 21.-

Las Bibliotecas Públicas Municipales, en cuanto integradas en el Sistema Bibliotecario de Andalucía participan en la prestación del servicio público de lectura en la Comunidad Autónoma, estando obligadas a:

a) La prestación de los servicios enumerados en el artículo 8 de este Reglamento.

b) El cumplimiento de las directrices emanadas de la Biblioteca de Andalucía.

c) Atender las recomendaciones que reciben de las respectivas Bibliotecas Públicas del Estado-Bibliotecas Provinciales.

d) La realización de las funciones de carácter administrativo y técnico derivadas de su integración en el Sistema Bibliotecario en los términos que determine la Consejería de Cultura y Medio Ambiente.

Artículo 22.-

La incorporación al Sistema reportará a cada biblioteca:

a) El acceso a todo tipo de información bibliográfica y de referencia que se solicite.

b) Asesoramiento técnico en todas las materias relativas a la prestación del servicio y sus instalaciones.

c) Colaboración en los procesos técnicos específicos.

d) Cooperación en la formación y reciclaje profesional de su personal.

Artículo 23.-

Podrán incorporarse al Sistema Bibliotecario de Andalucía aquellas bibliotecas que, no obstante carezcan de la condición de bibliotecas de uso público, estuvieran abiertas al público. La incorporación se realizará mediante convenio entre el titular de la misma y la Consejería de Cultura y Medio Ambiente.

La incorporación al Sistema implica la aceptación de las normas y criterios vigentes en el mismo, en los términos que se acuerde en el convenio.

REGLAMENTO DEL SISTEMA BIBLIOTECARIO DE ANDALUCIA.

Capítulo I. Disposiciones Generales.

Capítulo II. Organización.

- Sección primera: Estructura.
- Sección segunda: Organos.
- Sección tercera: Centros Bibliotecarios.

DECRETO 79/1994, de 5 de abril, por el que se aprueba el Plan de Ordenación de los Recursos Naturales y el Plan Rector de Uso y Gestión del Parque Natural Sierras Subbéticas. (Conclusión).

ANEXO 1

PLAN DE ORDENACIÓN DE LOS RECURSOS NATURALES DEL PARQUE NATURAL SIERRAS SUBBÉTICAS

PARTE DISPOSITIVA

(MEMORIA DE ORDENACIÓN)

INDICETITULO I

DISPOSICIONES PRELIMINARES

TITULO I.	DISPOSICIONES PRELIMINARES.
CAPITULO I.	NORMAS GENERALES.
CAPITULO II.	EFFECTOS DEL P.O.R.N.
CAPITULO III.	VIGENCIA Y REVISIÓN.
TITULO II.	DISPOSICIONES GENERALES.
CAPITULO I.	NORMAS SOBRE ACTUACIONES EN SUELO NO URBANIZABLE.
CAPITULO II.	NORMAS SOBRE RÉGIMEN DEL SUELO Y ORDENACIÓN URBANA.
CAPITULO III.	RÉGIMEN DE EVALUACIÓN DE IMPACTO AMBIENTAL.
TITULO III.	NORMAS Y DIRECTRICES RELATIVAS A LA ORDENACIÓN DE LOS RECURSOS NATURALES.
CAPITULO I.	DE LOS RECURSOS EDAFICOS Y GEOLÓGICOS.
CAPITULO II.	DE LOS RECURSOS HÍDRICOS.
CAPITULO III.	DE LOS RECURSOS ATMOSFÉRICOS.
CAPITULO IV.	DE LA FLORA Y LA FAUNA SILVESTRES.
CAPITULO V.	DE LOS RECURSOS FORESTALES.
CAPITULO VI.	DE LOS RECURSOS GANADEROS.
CAPITULO VII.	DE LOS RECURSOS AGRÍCOLAS.
CAPITULO VIII.	DE LOS RECURSOS CINEGÉTICOS.
CAPITULO IX.	DE LOS RECURSOS ACUICOLAS.
CAPITULO X.	DE LOS RECURSOS PAISAJÍSTICOS.
CAPITULO XI.	DEL PATRIMONIO CULTURAL.
CAPITULO XII.	DE LAS VÍAS PECUARIAS.
TITULO IV.	NORMAS Y DIRECTRICES RELATIVAS A PLANES Y ACTUACIONES SECTORIALES
CAPITULO I.	DE LAS INFRAESTRUCTURAS VIARIAS.
CAPITULO II.	DE LAS INFRAESTRUCTURAS ENERGÉTICAS.
CAPITULO III.	DE OTRAS INFRAESTRUCTURAS
CAPITULO IV.	DE LAS INSTALACIONES DE TRATAMIENTO Y ELIMINACIÓN DE RESIDUOS.
CAPITULO V.	DE OTRAS ACTIVIDADES.
CAPITULO VI.	AREAS DE ESPECIAL INTERÉS
TITULO V.	DIRECTRICES PARA PLAN RECTOR DE USO Y GESTIÓN Y EL PLAN DE DESARROLLO INTEGRAL
CAPITULO I.	DIRECTRICES PARA EL PLAN RECTOR DE USO Y GESTIÓN.
CAPITULO II.	DIRECTRICES PARA EL PLAN DE DESARROLLO INTEGRAL.
TITULO VI.	DISPOSICIONES PARTICULARES
CAPITULO I.	ZONIFICACIÓN.
CAPITULO II.	REGULACION.

CAPITULO I. NORMAS GENERALES**Artículo 1. Naturaleza.**

El presente Plan de Ordenación de los Recursos Naturales (P.O.R.N.) del Parque Natural Sierras Subbéticas, se redacta en cumplimiento de lo dispuesto en la Ley estatal 4/1989, de 27 de marzo, de Conservación de los Espacios Naturales y de la Fauna y Flora Silvestre (BOE de 28 de marzo de 1989), la Ley autonómica 2/1989, de 18 de julio, por la que se aprueba el Inventario de Espacio Naturales Protegidos de Andalucía, y el Acuerdo de 30 de enero de 1990, del Consejo de Gobierno, por el que se autoriza a la Agencia de Medio Ambiente (A.M.A.) para su elaboración.

Artículo 2. Finalidad

El presente Plan tiene por finalidad la ordenación general de los recursos naturales del Parque Natural Sierras Subbéticas, declarado por el Decreto 232/1988, de 31 de mayo, según los objetivos establecidos en el artículo 4.3 de la Ley 4/1989, de 27 de marzo.

Artículo 3. Ámbito territorial

El ámbito de aplicación del presente Plan corresponde al del Parque Natural Sierras Subbéticas, recogándose sus límites en el Decreto 232/1988, de 31 de mayo, publicado en el BOJA nº 49, de 24 de junio de 1988 de declaración de Parque Natural.

Artículo 4. Objetivos

1.- Siendo el P.O.R.N. el instrumento que enmarca y encabeza la planificación ambiental, se establecen los siguientes objetivos generales:

- a) Conservar los recursos hídricos del Parque Natural mediante el establecimiento de controles de calidad y volumen de los mismos.
- b) Conservar los recursos edáficos y la cubierta vegetal del Parque Natural combatiendo la desertización y conteniendo la erosión.
- c) Proteger especialmente los ecosistemas de singular valor natural y las especies que se encuentran actualmente en peligro de extinción.
- d) Favorecer el mantenimiento de los ecosistemas con el fin de garantizar la diversidad biológica.
- e) Restaurar los ecosistemas degradados.
- f) Sustituir progresivamente la flora alóctona por especies autóctonas, atendiéndose la primera como aquellas especies, sub-especies o variedades que no han pertenecido históricamente al Parque Natural.
- g) Compatibilizar el uso social, recreativo y cultural del Parque Natural con su conservación, así como con el mantenimiento de sus capacidades productivas.
- h) Facilitar la generación de condiciones socioeconómicas que posibiliten el desarrollo de las comunidades locales favoreciendo su progreso, poniendo especial énfasis en el desarrollo del sector turístico.

2.- Los objetivos específicos del P.O.R.N. para el Parque Natural Sierras Subbéticas son:

- a) Contener la fuerte erosión que algunas de las áreas del Parque Natural padecen.
- b) Enfatizar de forma especial la protección de las especies rapaces existentes en el Parque Natural.
- c) Restaurar los ecosistemas degradados, especialmente las áreas afectadas por canteras.
- d) Establecer una adecuada protección del suelo para fines agrarios y forestales, asegurando el mantenimiento de su potencial biológico y capacidad productiva.

Artículo 5. Contenido y Documentación.

El contenido documental del presente Plan es el siguiente:

- I. MEMORIA DESCRIPTIVA
- II. MEMORIA JUSTIFICATIVA
- III. MEMORIA DE ORDENACIÓN
- IV. CARTOGRAFÍA DE ORDENACIÓN

CAPITULO II. EFECTOS.

Artículo 6. Con carácter general

- 1.- Las determinaciones del presente Plan serán obligatorias y ejecutivas para la Administración y los particulares desde la entrada en vigor del Decreto de aprobación del mismo, de conformidad con lo dispuesto en el artículo 5 de la Ley 4/1989, de 27 de marzo.
- 2.- a) Las disposiciones contenidas en las normas del presente Plan, son de aplicación directa en todo el ámbito del Parque Natural.
- b) Las directrices son criterios orientadores para la ejecución de las diferentes actuaciones sectoriales a desarrollar en el Parque Natural.

Artículo 7. En relación con los instrumentos de desarrollo.

Las disposiciones y previsiones del P.O.R.N. serán vinculantes para la elaboración del Plan Rector de Uso y Gestión (P.R.U.G.), Plan de Desarrollo Integral (P.D.I.), Planes Técnicos y demás instrumentos que puedan elaborarse en desarrollo y ejecución del mismo.

Artículo 8. En relación con el planeamiento territorial y urbanístico.

- 1.- Las normas del presente Plan resultarán inmediatamente aplicables y prevalecerán sobre las contenidas en el planeamiento territorial y urbanístico, sin perjuicio de que se lleve a cabo la adaptación de este último a efectos de adecuar el régimen urbanístico a las disposiciones del P.O.R.N.
- 2.- La eficacia general de las normas del presente Plan se extenderá al suelo clasificado como no urbanizable, así como a la imposición de limitaciones concretas directamente relacionadas con los objetivos del Plan en otras clases de suelos.
- 3.- Los instrumentos de planeamiento territorial y urbanístico vigentes en el momento de la aprobación del P.O.R.N. deberán adaptarse a las condiciones establecidas en la Ley 4/1989, de 27 de marzo y las del presente Plan.
- 4.- En el supuesto de adaptación que conlleve la revisión del planeamiento territorial o urbanístico en los términos señalados en el apartado anterior, el Consejo de Gobierno, a propuesta conjunta de la Consejería de Cultura y Medio Ambiente y la Consejería competente en materia de planificación territorial o urbanística, podrá suspender la vigencia de dicho planeamiento y, en su caso, dictar Normas Complementarias y Subsidiarias

del Planeamiento, en los términos previstos en el Real Decreto Legislativo 1/1992, de 26 de junio, por el que se aprueba el Texto Refundido de la Ley sobre Régimen del Suelo y Ordenación Urbana.

Artículo 9. En relación con instrumentos y normas sectoriales.

- 1.- Las normas, planes, programas y proyectos sectoriales vigentes en el momento de la entrada en vigor del presente Plan, o aprobados con posterioridad al mismo, se ajustarán a las normas y directrices en la medida en que afecten a recursos o valores protegidos.
- 2.- En todo lo demás, las previsiones y disposiciones del presente Plan tendrán carácter de directriz indicativa, debiendo ser tenidas en cuenta expresamente por los instrumentos y normas aprobados con posterioridad con igual o inferior rango.

CAPITULO III. VIGENCIA Y REVISIÓN

Artículo 10.

1. Las determinaciones del presente Plan entrarán en vigor al día siguiente de que se publique en el B.O.J.A. su aprobación definitiva, y seguirán vigentes durante un período de ocho años.
2. Transcurrido dicho período, si por la Administración Ambiental se constataren causas que así lo justifiquen, el P.O.R.N. podrá ser prorrogado mediante norma dictada a tal efecto.
3. La revisión o modificación de las determinaciones del presente Plan podrá realizarse en cualquier momento siguiendo los trámites que determine la normativa vigente.
4. Para el seguimiento de la ejecución del presente Plan, la A.M.A. fijará un sistema de indicadores ambientales que recojan los datos relativos a recursos empleados, actividades realizadas y resultados alcanzados, que permitan evaluar el cumplimiento de los objetivos y actuaciones previstas.

TITULO II

DISPOSICIONES GENERALES

CAPITULO I.- NORMAS SOBRE ACTUACIONES EN SUELO NO URBANIZABLE.

Artículo 11. Autorización de actuaciones.

En aplicación del art. 13.1 de la Ley Autonómica 2/1989, de 18 de julio, por la que se aprueba el Inventario de Espacios Naturales Protegidos de Andalucía y se establecen medidas adicionales para su protección, necesitará autorización de la A.M.A. toda nueva actuación en suelo no urbanizable que se quiera llevar a cabo en el Parque Natural, además de las previstas por otras normativas de carácter sectorial.

Artículo 12. Régimen y procedimiento

- 1.- Las solicitudes de autorización deberán ser acompañadas de la siguiente documentación:
 - A.- Memoria Descriptiva.
 - A.1. Identificación del o de los peticionarios/as.
 - A.2. Descripción genérica de la actuación a realizar.
 - A.3. Número y características de los medios de transporte o maquinaria a emplear, si procede.
 - A.4. Período de tiempo en que se desarrollará la actuación.

- B.- Efectos previstos sobre los recursos naturales: flora, fauna, suelo, agua, paisaje y otros.
 - C.- Plano o croquis de localización de la actividad, así como las vías de acceso.
 - D.- Proyecto o descripción técnica, cuando la naturaleza y características de la actuación así lo requiera.
- 2.- El otorgamiento de autorizaciones por la A.M.A., se llevará a cabo a través del procedimiento establecido en el artículo 16 de la Ley 2/1.989, de 18 de julio.
 - 3.- La no obtención de autorización impide la realización de cualquier actividad, proyecto o actuación, pero su obtención no exime ni prejuzga el cumplimiento de otra normativa sectorial aplicable.
 - 4.- Con carácter general, y sin perjuicio de sus propias competencias sancionadoras, la A.M.A. dará traslado a otros organismos competentes de las irregularidades y/o infracciones que sean detectadas.

CAPITULO II.- NORMAS SOBRE RÉGIMEN DE SUELO Y ORDENACIÓN URBANA

Artículo 13. Planeamiento urbanístico

- 1.- Las determinaciones del planeamiento urbanístico deberán adaptarse a las disposiciones del presente Plan, de conformidad con el Art. 5.2. de la Ley 4/1989, de 27 de marzo.
- 2.- La modificación de la clasificación del suelo no urbanizable que esté incluido en el interior del Parque Natural, requerirá informe favorable de la A.M.A., de conformidad con el Art. 15.3 de la Ley 2/1989, de 18 de julio, cuyo procedimiento será conforme a lo dictaminado en el Art. 16 de la misma.
- 3.- Los municipios con todo o parte de su término municipal incluido en el interior de Parque Natural, contarán, en el menor plazo de tiempo posible con una figura de planeamiento de igual o superior rango a la recomendada en las Normas Subsidiarias de Planeamiento Municipal y Complementarias en suelo no urbanizable de la provincia de Córdoba, donde se considerarán las medidas de protección y conservación previstas en el presente Plan para el suelo no urbanizable.
- 4.- En el establecimiento de la clasificación y calificación urbanística del suelo, el planeamiento territorial y urbanístico tendrá en consideración la presencia de áreas de interés botánico, geológico o paisajístico, pudiéndole otorgar la categoría de Areas de Especial Protección, de conformidad con el Art. 17 del Real Decreto Legislativo 1/1992, de 26 de junio.
- 5.- El planeamiento urbanístico recogerá en todo el ámbito del Parque Natural la existencia de las vías pecuarias, con las categorías y características otorgadas en los Proyectos de Clasificación de Vías Pecuarias, según se determina en el Reglamento 2876/1978, de 3 de noviembre, en aplicación de la Ley 22/1974, de 27 de junio.
- 6.- El planeamiento urbanístico recogerá y señalará la existencia de los bienes culturales que por su interés para la Comunidad Autónoma sean objeto de inscripción en el Catálogo General del Patrimonio Histórico-Artístico Andaluz, según la tipología establecida en la Ley 1/1991, de 3 de julio, de la Comunidad Autónoma Andaluza, así como adoptar las medidas de protección oportunas.

Artículo 14. Régimen urbanístico.

- 1.- Al suelo declarado como no urbanizable en los municipios del Parque Natural, este dotados o no de planeamiento, le será de aplicación las disposiciones que sobre régimen de suelo no urbanizable establece el Real Decreto Legislativo 1/1992, de 26 de junio, y el presente Plan.
- 2.- Al suelo clasificado por el planeamiento urbanístico como urbanizable no programado que no tenga aprobado un Programa de Actuación Urbanística, de conformidad con el Art. 18 del Real Decreto Legislativo 1/1992, de 26 de junio, le será de aplicación la normativa que sobre régimen de suelo no urbanizable establece dicho Real Decreto, así como la establecida específicamente para este tipo de suelo en el presente Plan.

Artículo 15. Régimen de suelo no urbanizable.

- 1.- En el suelo no urbanizable no se permitirán otras construcciones y edificaciones que las vinculadas directamente a la explotación de los recursos primarios, la ejecución, entretenimiento y servicio de las obras públicas y aquellas de utilidad pública o interés social, de conformidad con el Capítulo II del Título I, del Real Decreto Legislativo 1/1992, de 26 de junio.
- 2.- Dentro del Parque Natural, tendrán la consideración de construcciones o edificaciones de utilidad pública o interés social, las destinadas a la gestión del Parque Natural y al desarrollo del uso público en el mismo.
- 3.- Las licencias municipales para la realización de obras y construcciones en el suelo no urbanizable deberán ser tramitadas conforme a la normativa urbanística y medioambiental vigente, cuyo procedimiento se establece en el Capítulo II del Título I, del Real Decreto 1/1992, de 26 de junio, y el Art. 16 de la Ley 2/1989, de 18 de julio, respectivamente.
- 4.- Para las nuevas edificaciones en suelo no urbanizable, así como para las ya existentes, en el supuesto de que carezcan de licencia municipal, les serán de aplicación las medidas de disciplina urbanística que para estos casos se establecen en el Art. 38.1 del Real Decreto Legislativo 1/1992, de 26 de junio, sin perjuicio del ejercicio de las competencias sancionadoras de la A.M.A., conforme a la normativa de Espacios Naturales Protegidos.
- 5.- Sin perjuicio de sus propias competencias sancionadoras, la A.M.A. dará traslado al órgano urbanístico competente de las irregularidades y/o infracciones que sean detectadas.
- 6.- Al amparo de las disposiciones del Art. 1 de la Ley 4/1989, de 27 de marzo, todos los proyectos de obras autorizados en suelo no urbanizable incluirán medidas de protección y restauración de la superficie afectada.

Artículo 16. Sobre la edificación.

A las construcciones autorizadas en suelo no urbanizable les serán de aplicación las disposiciones que sobre Adaptación al Ambiente se establecen en el Art. 138.b. del Real Decreto Legislativo 1/1992, de 26 de junio, debiendo guardar armonía con la arquitectura popular y con el resto de las instalaciones ya existentes en el Parque Natural.

CAPITULO III.- RÉGIMEN DE EVALUACIÓN DE IMPACTO AMBIENTAL

Artículo 17.

Las actividades sujetas al procedimiento de evaluación de impacto ambiental en el Parque Natural serán las que establezca la normativa vigente, y se regirán por lo dispuesto en dicha normativa.

TÍTULO III**NORMAS Y DIRECTRICES RELATIVAS A LA ORDENACIÓN DE LOS RECURSOS NATURALES.****CAPÍTULO I. DE LOS RECURSOS EDÁFICOS Y GEOLÓGICOS.****Artículo 18. Objetivos sectoriales.**

- 1.- Frenar la erosión y evitar la pérdida de los recursos edáficos y geológicos.
- 2.- Conservar y mantener los suelos, en particular los de vocación forestal.
- 3.- Recuperar las áreas degradadas por actividades extractivas.

Sección 18. Normas.**Artículo 19.**

- 1.- Sin perjuicio de los proyectos de obras, instalaciones o actividades sometidas a Evaluación de Impacto Ambiental establecidos en la normativa vigente, en todo el territorio del Parque Natural necesitarán autorización de la Agencia de Medio Ambiente las actividades extractivas, así como los movimientos de tierras.
- 2.- La realización de obras, trabajos o actividades que lleven aparejado movimientos de tierras, han de garantizar la ausencia de impactos sobre la estabilidad y erosionabilidad de los suelos.
- 3.- No se consideran movimientos de tierras las labores relacionadas con la preparación y acondicionamiento de los suelos para las actividades agrícolas tradicionales.

Artículo 20.

En aplicación del Real Decreto 2994/1982, de 15 de octubre, sobre restauración del espacio natural afectado por actividades mineras, y al amparo del Art. 1 de la Ley 4/1989, de 27 de marzo, todos los proyectos contemplados en el apartado 1 del artículo anterior del presente Plan que sean autorizados en el suelo no urbanizable del Parque Natural, contarán con medidas de restauración y regeneración de la superficie afectada.

Artículo 21.

Quedan prohibidas las acumulaciones de material en pendientes, barrancos o cauces que supongan un obstáculo al libre paso de las aguas y que extrañen riesgo de arrastre de materiales y sustancias, que puedan ser origen de procesos erosivos intensos.

Sección 2ª. Directrices.**Artículo 22.**

- 1.- La A.M.A. considerará prioritarias, para su regeneración y restauración, aquellas áreas cuyos suelos se encuentren alterados, degradados o contaminados a causa de la actividad a que han sido sometidos, así como aquellos donde los procesos erosivos sean intensos.
- 2.- En este sentido se podrán contemplar en dichas áreas las restricciones de usos que se consideren necesarias para cada caso.

Artículo 23.

Si las condiciones medioambientales así lo aconsejasen, la A.M.A. podrá no autorizar nuevas concesiones para actividades extractivas dentro del Parque Natural.

Artículo 24.

La construcción de aterrazamientos para forestaciones quedará limitada exclusivamente a aquellos casos en que las condiciones técnicas hagan inviables sistemas alternativos menos impactantes.

Artículo 25.

El planeamiento urbanístico tendrá en cuenta las características del suelo, tanto como factor limitativo de la urbanización y edificación por sus características mecánicas y topográficas, como por tratarse de suelos de vocación agraria que aconsejen el mantenimiento de su uso primario.

CAPÍTULO II. DE LOS RECURSOS HÍDRICOS.**Artículo 26. Objetivos sectoriales.**

- 1.- Defender los recursos hídricos del Parque Natural, como integrantes del patrimonio ambiental del mismo.
- 2.- Conseguir y mantener un adecuado nivel de calidad de las aguas superficiales evitando cualquier actuación que pueda ser causa de su degradación.
- 3.- Impedir la acumulación de compuestos tóxicos o peligrosos en el subsuelo, capaces de contaminar las aguas subterráneas.
- 4.- Regular los aprovechamientos y captaciones de aguas para contribuir a alcanzar la adecuada protección ambiental.

Sección 18. Normas.**Artículo 27.**

- 1.- Quedan prohibidas las obras, construcciones o actuaciones que puedan dificultar o alterar el curso de las aguas en los cauces de los ríos, arroyos, barrancos y ramblas, así como en los terrenos inundables durante crecidas no ordinarias, sea cual sea el régimen de propiedad y la clasificación urbanística de los terrenos. No se incluye en esta prohibición las obras de restauración hidrológico-forestal debidamente autorizadas.
- 2.- Necesitará autorización de la A.M.A. la ocupación de los cursos de agua no permanentes, aunque ésta sea temporal y por construcciones de carácter no permanente.

Artículo 28.

- 1.- De conformidad con lo dispuesto en la normativa estatal vigente, la utilización o aprovechamiento por los particulares del dominio público hidráulico o de los bienes situados en él requerirá la previa concesión o autorización administrativa sujeta a lo dispuesto en la Ley de Aguas, de 2 de agosto de 1985, y en sus reglamentos.
- 2.- Con independencia de las autorizaciones o concesiones legales exigidas por la normativa estatal, la ejecución de cualquier obra o trabajo en la zona de policía de cauces precisará autorización administrativa previa de la A.M.A.

Artículo 29.

Con el fin de proteger el dominio público hidráulico y asegurar la calidad de las aguas, queda prohibido acumular residuos sólidos, escombros o sustancias que constituyan peligro de contaminación de las aguas o degradación de su entorno, así como efectuar vertidos directos o indirectos que contaminen las aguas.

Artículo 30.

La autorización para la realización de obras para la captación de aguas superficiales o subterráneas dentro de los límites del Parque Natural será tramitada por el Organismo de cuenca según lo establecido en la Ley de Aguas y en el Reglamento de Dominio Público Hidráulico, sin perjuicio de la autorización administrativa a otorgar por la A.M.A., conforme a la normativa de Espacios Naturales Protegidos.

Artículo 31.

El Organismo de cuenca podrá recabar de la A.M.A. cuanta información sea requerida para la concesión de autorización administrativa para toda actividad susceptible de provocar la contaminación o degradación del dominio público hidráulico y, en particular, el vertido de aguas y de productos residuales susceptibles de contaminar las aguas continentales.

Artículo 32.

La A.M.A. trasladará al Organismo de cuenca correspondiente las consideraciones medioambientales oportunas con el fin de que puedan incluirse éstas como criterio a la hora de otorgar las autorizaciones.

Sección 2ª. Directrices.**Artículo 33.**

Con carácter general, tendrán la consideración de directrices sobre los recursos hidrológicos del Parque Natural, las establecidas en el Plan Hidrológico para la cuenca del Guadalquivir, con el objetivo genérico de incrementar la disponibilidad de los mismos, proteger su calidad, economizar su empleo y racionalizar sus usos en armonía con el medio ambiente y los demás recursos naturales.

Artículo 34.

Dadas las características y potencialidades de los recursos hídricos subterráneos en el ámbito del Parque Natural, se deberán mantener controles periódicos de la calidad de las aguas, así como del destino de las mismas.

Artículo 35.

Como directriz de ordenación se considera urgente y necesario que por el Organismo de cuenca se lleven a cabo los deslindes oportunos para la definición de las zonas correspondientes a los cauces, riberas y márgenes, junto con las zonas de servidumbre y policía. En tanto no se realicen dichos deslindes, se estimarán dichas zonas de conformidad con los art. 4 y 6 de la Ley de Aguas, de 2 de agosto de 1985.

CAPÍTULO III. DE LOS RECURSOS ATMOSFÉRICOS.**Artículo 36. Objetivo sectorial.**

Mantener la calidad del aire.

Artículo 37. Directrices.

- 1.- Para autorizar la implantación de actividades, la A.M.A. deberá tener en cuenta que las mismas no supongan una degradación de las condiciones

atmosféricas, para lo cual se tomarán en consideración las condiciones climatológicas particulares de la zona.

- 2.- La A.M.A. instará a las distintas Administraciones, dentro de sus respectivas competencias, a adoptar cuantas medidas sean necesarias para que las actividades que se desarrollen en el entorno del Parque Natural no supongan un menoscabo de sus condiciones medioambientales, y en particular para mantener la calidad y pureza del aire.

CAPÍTULO IV. DE LA FLORA Y FAUNA SILVESTRES.**Artículo 38. Objetivos sectoriales.**

- 1.- Preservar la diversidad genética del patrimonio natural, garantizando la conservación de las especies de la flora y la fauna silvestres, en especial las autóctonas, entendiéndose como tales aquellas especies, subespecies o variedades que han pertenecido históricamente a la fauna o flora del Parque Natural.
- 2.- Conservar los hábitats naturales y ecosistemas.
- 3.- Recuperar las especies amenazadas y sus hábitats.
- 4.- Favorecer el desarrollo y equilibrio de los sistemas naturales.

Sección 1ª. Normas.**Artículo 39.**

- 1.- Queda prohibido dar muerte, dañar, molestar o inquietar intencionadamente a los animales silvestres, y especialmente los comprendidos en alguna de las categorías enunciadas en el artículo 29 de la Ley 4/1989, de 27 de marzo, incluyendo su captura en vivo y la recolección de sus huevos o crías, así como alterar o destruir la vegetación.
- 2.- En relación a los mismos queda igualmente prohibida la posesión, tráfico y comercio de ejemplares vivos o muertos o de sus restos, incluyendo el comercio exterior.

Artículo 40.

Podrán quedar sin efecto las prohibiciones del artículo anterior, previa autorización administrativa del órgano competente, cuando concurra alguna de las circunstancias siguientes:

- a) Si de su aplicación se derivaran efectos perjudiciales para la salud y seguridad de las personas.
- b) Cuando de su aplicación se derivaran efectos perjudiciales para especies protegidas.
- c) Para prevenir perjuicios importantes a los cultivos, el ganado, los bosques, la caza, la pesca y la calidad de las aguas.
- d) Cuando sea necesaria por razón de investigación, educación, repoblación o reintroducción, o cuando se precise para la cría en cautividad.

Artículo 41.

Para las especies de animales y plantas silvestres no comprendidas en alguna de las categorías del artículo 29 de la Ley 4/1989, de 27 de marzo, no serán de aplicación las prohibiciones previstas en el artículo 39 del presente Plan, cuando se trate de supuestos con regulación específica en la normativa de montes, caza o pesca continental, y sin perjuicio de lo establecido en el Capítulo III del Título IV, de la Ley 4/1989, de 27 de marzo.

Artículo 42.

No se permitirá el maltrato y destrucción de las especies de la flora silvestre, minerales y fósiles.

Artículo 43.

Requerirá autorización de la Agencia de Medio Ambiente:

- 1.- La recolección de especies de flora silvestre, minerales y fósiles.
- 2.- La introducción de especies no autóctonas de la flora silvestre.
- 3.- La introducción, traslado o suelta de especies no autóctonas de la fauna silvestre.

Artículo 44.

Además de las medidas específicas de protección para especies de flora y fauna incluidas en los catálogos de especies amenazadas, y de las contempladas en la normativa vigente, la A.M.A. podrá establecer aquellas otras que considere oportunas para la conservación de los recursos del Parque Natural.

Sección 2ª. Directrices.**Artículo 45.**

En la gestión de la vegetación y la fauna serán de aplicación las directrices marcadas en el Plan Forestal Andaluz.

Artículo 46.

La actuación de la Administración, en favor de la preservación de la diversidad genética del patrimonio natural, se basará principalmente en los siguientes criterios:

- a) Dar preferencia a las medidas de conservación y preservación en el hábitat natural de cada especie, considerando la posibilidad de establecer medidas complementarias fuera del mismo.
- b) Evitar la introducción y proliferación de especies, subespecies o razas geográficas distintas a las autóctonas, en la medida que puedan competir con éstas, alterar su pureza genética o los equilibrios ecológicos.
- c) Conceder prioridad a las especies y subespecies endémicas, así como a aquellas otras cuya área de distribución sea muy limitada, y a las migratorias.

Artículo 47.

Para la conservación de la fauna, las actuaciones selvícolas en los montes favorecerán las condiciones para la reproducción, crianza o permanencia de las distintas especies.

Artículo 48.

- 1.- La A.M.A. promoverá la recuperación de las especies amenazadas y sus hábitats, dando preferencia a aquellas incluidas en los catálogos a que se hace referencia en el Art. 44 del presente Plan, cuyo peligro de extinción es inminente.
- 2.- La A.M.A. tomará las medidas que considere oportunas en cada momento para la protección y recuperación de la avifauna en general, poniendo especial énfasis en las especies de rapaces existentes en el Parque Natural.

Artículo 49. Objetivos sectoriales.

Con carácter general, tendrán la consideración de objetivos sobre los recursos forestales del Parque Natural los establecidos en el la Ley 2/1992, de 15 de junio, Forestal de Andalucía, así como los del Plan Forestal Andaluz.

Sección 1ª. Normas.**Artículo 50.**

De conformidad con el artículo 27 de la Ley 2/1992, de 15 de junio, los montes de dominio público tendrán la consideración a efectos urbanísticos de suelo no urbanizable de especial protección.

Artículo 51.

1.- En los terrenos forestales de propiedad privada:

- a) Los titulares tendrán que contar con autorización de la A.M.A. para los cambios de cultivos, usos y aprovechamientos forestales.
- b) Para los aprovechamientos forestales, los titulares de los predios podrán presentar Proyectos de Ordenación de Montes o Planes Técnicos, conforme a las Instrucciones Generales para la Ordenación de Montes Arbolados y de acuerdo con lo establecido en el presente Plan, que deberán ser aprobados por la A.M.A.

2.- En los montes públicos:

- a) Los aprovechamientos deberán realizarse conforme a los Proyectos de Ordenación o Planes Técnicos aprobados por la A.M.A.
- b) Se redactará, de conformidad con los Proyectos de Ordenación o Planes Técnicos, un programa anual de aprovechamiento, mejora e inversiones necesarias de los mismos en iguales condiciones que las establecidas en el artículo 65 de la Ley 2/1992, de 15 de junio.

En tanto la entidad titular no disponga de un Proyecto de Ordenación o Plan Técnico aprobado, se precisará un programa anual de aprovechamientos que deberá ser aprobado por la A.M.A. en los mismos términos del artículo 62.2 de la Ley 2/1992, de 15 de junio.

- 3.- En caso de cambio de titularidad del monte, los proyectos o planes permanecerán vigentes hasta su extinción o hasta la presentación de un plan o proyecto alternativo por parte de la nueva propiedad.
- 4.- En cualquier caso, los usos y aprovechamientos de los terrenos forestales se regirán por lo establecido en el Título V de la Ley 2/1992, de 15 de junio.

Artículo 52.

- 1.- Con el fin de ordenar y encauzar todas las actividades que tengan por objeto la prevención de incendios forestales, la A.M.A. operará según las directrices marcadas por los instrumentos de planificación para la lucha contra los incendios forestales.
- 2.- De conformidad con la Ley 2/1992, de 15 de junio, los titulares de terrenos forestales están obligados a la ejecución de obras o cualquier otra actuación destinada a la prevención, detección y extinción de incendios, así como a la recuperación de las áreas incendiadas que deberá iniciarse, en todo caso, en un plazo no superior a dos años, sin perjuicio de las medidas de saneamiento y policía que el titular debe adoptar.

- 3.- Los propietarios o titulares de fincas forestales están obligados a colaborar con todos los medios técnicos y humanos a las tareas de prevención y extinción de los incendios forestales.
- 4.- Cualquier tipo de aprovechamiento y comercialización de productos procedentes de las áreas quemadas necesitará autorización de la A.M.A. y, en cualquier caso, los ingresos obtenidos por los productos enajenados se destinarán a la restauración de los terrenos forestales dañados, con arreglo al correspondiente proyecto o plan técnico, previsto en el artículo 69.3 de la Ley 2/1992, de 15 de junio.
- 5.- En las zonas y épocas de peligro de incendios forestales, queda prohibido, con carácter general, y salvo autorización expresa, la utilización del fuego para cualquier tipo de actividad. Asimismo, la A.M.A. podrá regular el tránsito, acampada y otras actividades en dichas áreas forestales.
- 6.- Fuera de la época de peligro de incendios, la utilización del fuego en el exterior de los lugares habilitados para ello, sólo podrá realizarse con fines de manejo de la vegetación y de eliminación de los residuos procedentes de tratamientos selvícolas, sin perjuicio de lo establecido en el Art. 59 del presente Plan.

Artículo 53.

- 1.- En relación con la utilización de productos fitosanitarios se estará a lo dispuesto por la normativa vigente al respecto. Con carácter general, no estará permitida la utilización de productos de amplio espectro o de alta persistencia, ni aquellos que presenten toxicidad manifiesta para los recursos naturales. Será precisa la autorización de la A.M.A. para la utilización de medios aéreos en la aplicación de productos fitosanitarios.
- 2.- El abuso o el mal uso de los productos fitosanitarios autorizados, siempre y cuando incurra en alguna de las circunstancias previstas en el artículo 26 de la Ley 2/1989, de 18 de julio, y/o en el artículo 38 de la Ley 4/1989, de 27 de marzo, podrá ser sancionado por la A.M.A.

Artículo 54.

- 1.- El cambio de uso forestal del suelo, entendiéndose por suelo o terreno forestal el definido en el artículo 1 de la Ley 2/1992 de 15 de junio, necesitará autorización de la A.M.A.
- 2.- La implantación de especies forestales de crecimiento rápido sólo podrá hacerse sobre terrenos agrícolas marginales o forestales de escaso valor ecológico, siempre que se justifique su rentabilidad económica o social y cuando no entrañen riesgos de graves transformaciones ecológicas negativas, sin perjuicio de lo establecido en la normativa vigente sobre Evaluación de Impacto Ambiental.
- 3.- La sustitución de las especies principales que constituyan masas arboladas o de matorrales, en terrenos forestales, precisará autorización de la A.M.A. o, en su caso, un Plan Técnico o Proyecto de Ordenación.
- 4.- La reforestación de los terrenos deforestados precisará igualmente un proyecto de repoblación o Plan Técnico aprobado por la A.M.A., o autorización de la misma.

La A.M.A., en el ámbito de sus competencias, promoverá el cumplimiento de las directrices establecidas en la política agraria comunitaria en materia forestal, así como las contenidas en el Plan Forestal Andaluz y en la Ley 2/92, de 15 de junio, en todos los terrenos forestales incluidos en el Parque Natural, sean públicos o privados.

Artículo 56.

- 1.- La utilización del suelo con fines forestales deberá orientarse al mantenimiento del potencial biológico y capacidad productiva del mismo, con respeto a los ecosistemas del entorno.
- 2.- La acción de la Administración en materia forestal se orientará a lograr la protección, restauración, mejora y ordenado aprovechamiento de los montes, cualquiera que sea su titularidad; y su gestión técnica deberá ser acorde con sus características legales, ecológicas, forestales y socioeconómicas, prevaleciendo, en todo caso, el interés público sobre el privado.
- 3.- Los montes, como ecosistemas forestales, deberán ser gestionados de forma integrada contemplándose conjuntamente la vegetación, la fauna y el medio físico que los constituyen, con el fin de conseguir un aprovechamiento sostenido de los recursos naturales, garantizándose la preservación de la diversidad genética y los procesos ecológicos esenciales.
- 4.- En la gestión de la vegetación se dará preferencia a la protección, conservación, regeneración, recuperación y mejora de los masas de especies autóctonas, de las que desempeñen un importante papel protector y de las formaciones y enclaves de especies endémicas y en peligro de extinción.

Artículo 57.

- 1.- En los terrenos forestales sometidos a procesos de desertificación y erosión graves, se habrán de tomar medidas de regeneración y restauración, conducentes a su recuperación y conservación referidas a:
 - a) Restauración de la cubierta vegetal, mediante la plantación de especies arbóreas y arbustivas adecuadas.
 - b) Regulación del pastoreo y la caza cuando afecte a la implantación y regeneración de la vegetación.
 - c) Realización de obras de hidrología para la consolidación de cauces y laderas, así como la contención de sedimentos.
- 2.- Para ello, se potenciarán las repoblaciones, obras de hidrotecnia, cuidados culturales de masas y obras complementarias precisas.

Artículo 58.

La A.M.A. podrá supervisar las tareas de repoblación en las masas forestales.

Artículo 59.

Será recomendable, para la eliminación de los residuos procedentes de tratamientos selvícolas, tanto la trituración e incorporación de los mismos al suelo para fertilizar los montes, así como su reciclaje, entre otras técnicas.

Artículo 60.

Se considera de importancia capital la prevención y lucha contra los incendios forestales, para lo cual se confeccionarán los correspondientes planes de implantación

Sección 2ª. Directrices.

Artículo 55.

de infraestructuras de defensa, así como se asegurará la dotación de los recursos humanos y materiales precisos

Artículo 61.

Se promoverá la consolidación legal de la propiedad en los montes de titularidad pública, mediante la realización de adquisiciones, deslindes, amojonamientos y legalizaciones de ocupaciones.

Artículo 62.

Se ordenarán y mejorarán las producciones forestales en los montes públicos, mediante los adecuados Proyectos de Ordenación, Planes Técnicos, trabajos de mejora y obras de infraestructura, entre otros.

Artículo 63.

- 1.- La A.M.A. promoverá el uso de determinados espacios de los montes públicos para el desarrollo de actividades recreativas, educativas y culturales compatible con la conservación de los mismos.
- 2.- Por razones de protección o conservación, en zonas o caminos forestales de los montes públicos, podrán establecerse limitaciones al tránsito de personas, animales y vehículos que podrán contemplar la prohibición total o restricciones al mismo, tanto temporales como permanentes.

CAPITULO VI.- DE LOS RECURSOS GANADEROS.

Artículo 64. Objetivos sectoriales.

- 1.- Compatibilizar el aprovechamiento de los recursos ganaderos con el mantenimiento de los recursos naturales.
- 2.- Asegurar el aprovechamiento sostenido de los recursos naturales mediante la correcta asignación de las cargas.

Sección 1ª. Normas.

Artículo 65.

- 1.- La actividad ganadera en terrenos forestales ordenados dentro del Parque Natural, estará regida por un Proyecto de Ordenación, Plan Técnico ó programa anual de aprovechamiento, según los casos, que serán elaborados por la propiedad y aprobado por la A.M.A..
- 2.- Para los terrenos no forestales o forestales no ordenados, la actividad ganadera se regirá por un plan de aprovechamiento ganadero, así como por las determinaciones establecidas para las diferentes zonas del Parque Natural en virtud de su categoría de protección.

Artículo 66.

- 1.- El aprovechamiento ganadero sólo podrá autorizarse en aquellas superficies donde la regeneración de la cubierta vegetal esté asegurada.
- 2.- No se autorizará el aprovechamiento ganadero en zonas repobladas o restauradas, hasta que el porte de las masas repobladas aseguren su supervivencia y la densidad de la cubierta vegetal asegure el control de la erosión.

Artículo 67.

La A.M.A., en terrenos públicos, podrá limitar o prohibir la

actividad ganadera en determinadas áreas o para determinadas especies, cuando las condiciones biológicas, sanitarias y medioambientales así lo aconsejen.

Artículo 68.

Ante la sospecha de enfermedad de declaración obligatoria, se comunicará a los Servicios Oficiales Veterinarios dependientes de la Consejería de Agricultura y Pesca, quienes evaluarán y establecerán las medidas necesarias tendentes al control de la misma, dando comunicación a la A.M.A., tanto de la existencia de la enfermedad, como de las medidas que habrán de tomarse al efecto.

Sección 2ª. Directrices.

Artículo 69.

Con carácter general, tendrán la consideración de directrices sobre el recurso ganadero, las establecidas en el Plan Forestal Andaluz para el manejo de la ganadería.

Artículo 70.

- 1.- La A.M.A. tomará las medidas necesarias y establecerá los cauces oportunos para que la actividad ganadera no origine un menoscabo de los recursos naturales del Parque Natural, a través de:
 - a) Determinar el tipo de manejo que se va a hacer del ganado, así como el nivel de autosuficiencia de la finca para la explotación ganadera.
 - b) Señalar las actuaciones sobre el medio físico: labores mecánicas a realizar, manejo del agua y otras.
 - c) Evaluar las repercusiones sobre la vegetación de las actividades propuestas
- 2.- El aprovechamiento de la superficie dedicada al pastoreo tendrá en cuenta las siguientes premisas:
 - a) La clase de ganado elegido no debe suponer un peligro para la persistencia y normal desarrollo de la vegetación propia de la zona.
 - b) El número de cabezas de ganado debe ser tal que puedan alimentarse durante el tiempo de permanencia, y éste no debe prolongarse más allá de lo necesario para que el ganado consuma la producción estacional de pastos.
 - c) Al calcular la carga ganadera, se tendrá en cuenta la presencia de especies silvestres cinegéticas y no cinegéticas.
- 4.- La carga ganadera pastante atenderá, como factor primordial limitante, a la conservación y mantenimiento de los suelos frente a la erosión, así como al equilibrio con la fauna salvaje y con el medio vegetal.

Artículo 71.

En la concesión de autorización para la implantación de instalaciones ganaderas la A.M.A. tendrá en cuenta el impacto de las mismas y de sus vertidos sobre los recursos hidrológicos, edáficos y paisajísticos del Parque Natural, a efectos de su minimización.

CAPITULO VII. DE LOS RECURSOS AGRÍCOLAS.

Artículo 72. Objetivos sectoriales.

- 1.- Compatibilizar el aprovechamiento de los recursos agrícolas con el mantenimiento de los recursos naturales.

- 2.- Propiciar la adecuada asignación de usos del suelo y el aprovechamiento sostenido de los recursos, conservando la cubierta vegetal, el suelo, la fauna y los recursos hídricos.
- 3.- Evitar la pérdida o degradación por erosión del suelo cultivable.
- 4.- Evitar las propegación de plagas y enfermedades.

Sección 1ª. Normas.

Artículo 73.

La actividad agrícola que pudiera existir dentro del Parque Natural, en terrenos forestales ordenados públicos, estará regida por un Proyecto de Ordenación, Plan Técnico o programa anual de aprovechamiento, según los casos, que deberá ser aprobado por la A.M.A.

Artículo 74.

Cualquier tipo de transformación agrícola (entre otras eliminación de cultivos arbóreos, implantación de prácticas agrícolas bajo la modalidad de invernadero), así como la roturación de nuevas áreas y la transformación de tierras de secano en regadío, precisarán de la autorización de la A.M.A..

Artículo 75.

En los casos en que la A.M.A. lo considere técnicamente necesario por existir una pérdida de suelo manifiesta, podrá obligar a que el mantenimiento de olivares u otros cultivos se haga de acuerdo con un plan de conservación de suelos.

Artículo 76

- 1.- La utilización de productos fitosanitarios se autorizará con carácter general por la Consejería de Agricultura y Pesca y se ajustará a la normativa establecida a tal efecto.
- 2.- En cualquier caso, no estará permitida la utilización de productos de amplio espectro y alta persistencia, ni aquellos que presenten toxicidad manifiesta contra los valores ecológicos de la zona.
- 3.- El empleo de herbicidas por métodos no controlados y especialmente las fumigaciones aéreas que puedan perjudicar la vegetación circundante, requerirán autorización de la A.M.A.

Sección 2ª. Directrices.

Artículo 77.

- 1.- La utilización del suelo con fines agrícolas deberá orientarse al mantenimiento del potencial biológico y capacidad productiva del mismo, con respeto a los ecosistemas del entorno.
- 2.- Las labores mecánicas del suelo con fines agrícolas serán realizadas mediante técnicas que respetan la estabilidad del suelo y su conservación, y se regirán por lo establecido en el Plan Rector de Uso y gestión del Parque Natural.
- 3.- Las directrices derivadas de la reforma de la política agraria comunitaria en materia agrícola, tendrán la consideración de directrices básicas de aplicación.

Artículo 78.

Las Administraciones con competencia en la ordenación de la actividad agrícola fomentarán la introducción de prácticas

de agricultura biológica y/o ecológica en los espacios cultivados del Parque Natural.

CAPITULO VIII. DE LOS RECURSOS CINEGÉTICOS.

Artículo 79. Objetivos sectoriales.

- 1.- Compatibilizar el aprovechamiento de los recursos cinegéticos con el mantenimiento de los recursos naturales del Parque Natural.
- 2.- Asegurar el aprovechamiento sostenido de los recursos cinegéticos.

Sección 1ª. Normas.

Artículo 80.

- 1.- De conformidad con la Orden de 25 de junio de 1991, de Regulación de la Caza en Andalucía, así como del Decreto 152/1991, de 23 de julio, corresponde a la A.M.A., en el ámbito de sus competencias, el ejercicio de las funciones derivadas de la normativa de caza.

Artículo 81.

- 1.- Los terrenos de aprovechamiento cinegético especial incluidos en el Parque Natural se gestionarán conforme a sus correspondientes Planes Técnicos de Caza, aprobados por la A.M.A., cuando la normativa vigente obligue a su elaboración y presentación al citado organismo.
- 2.- El contenido, tramitación, vigencia y plazos para la presentación de los Planes Técnicos de Caza serán los establecidos en la normativa vigente.

Artículo 82.

- 1.- Con independencia de lo dispuesto en las Ordenes Generales de Vedas, la A.M.A. podrá declarar especies, zonas de veda o prohibición temporal de caza, cuando las condiciones biológicas o medioambientales así lo aconsejen.
- 2.- Del mismo modo, la A.M.A. podrá autorizar, excepcionalmente, medidas de control sobre especies catalogadas cuando concurren algunas de las circunstancias establecidas en el Art. 28.2 de la Ley 4/1989, de 27 de marzo.

Artículo 83.

La introducción, traslado y suelta de especies cinegéticas vivas requerirá la autorización de la A.M.A. La emisión de dicha autorización ha de tener en consideración las Directrices establecidas en el Capítulo IV del presente Título.

Artículo 84.

La instalación de cercas, vallados y cerramientos con fines cinegéticos serán autorizados por la A.M.A., siempre que se ajustan a la resolución 19/1991, de 17 de julio, que no interrumpen los cursos de aguas permanentes o no, y que no impidan la libre circulación de las especies silvestres no cinegéticas, de conformidad con en el Art. 34 de la Ley 4/1989, de 27 de marzo.

Artículo 85.

Se dará cuenta a la A.M.A. de todo brote de enfermedad o epizootia detectada en la cabaña cinegética, que ha de ser de obligada declaración a los organismos competentes en materia de sanidad animal de la Junta de Andalucía, que

tomarán las medidas necesarias para reducir su incidencia y para evitar la propagación a otras zonas, pudiendo estos recabar la colaboración de la A.N.A., si así se considerase oportuno.

Artículo 86.

La comercialización de especies cazables se regirá por la normativa vigente.

Sección 2ª. Directrices.

Artículo 87.

La A.N.A. tomará las medidas oportunas para que durante el transcurso de la actividad cinegética no se dañe, moleste o altere a la fauna silvestre no cinegética, especialmente a las especies protegidas y/o amenazadas.

Artículo 88.

Se promoverá la conversión de terrenos de aprovechamiento cinegético común en especial. En el caso de que no se realice en la forma y plazos que se establezca, podrán adoptarse las medidas previstas en la Ley de Caza y su Reglamento de ejecución, para la protección de la riqueza cinegética.

CAPÍTULO IX. DE LOS RECURSOS ACUICOLAS.

Artículo 89. Objetivos sectoriales.

- 1.- Compatibilizar el aprovechamiento de los recursos acuícolas con el mantenimiento de los recursos naturales.
- 2.- Asegurar el aprovechamiento sostenido de los recursos acuícolas.
- 3.- Vigilar y controlar la riqueza acuícola del Parque Natural.

Sección 1ª. Normas.

Artículo 90.

- 1.- En terrenos acotados, el aprovechamiento piscícola deberá hacerse por el titular conforme a un Plan Técnico justificativo de la cuantía y modalidades de las capturas a realizar.
- 2.- Además de lo expresado en la Ley de Pesca, de 20 de febrero de 1942, y de la Orden, de 9 de febrero de 1993, de la Consejería de Agricultura y Pesca, de vedas y normas de regulación de pesca en aguas continentales, la A.N.A. podrá declarar especies, zonas de veda o prohibición temporal de la pesca cuando las condiciones biológicas o medioambientales así lo aconsejen.

Artículo 91.

- 1.- La práctica de la pesca sólo se autorizará para aquellas especies que reglamentariamente se declaren como piezas de pesca, en ningún caso sobre especies protegidas o catalogadas.
- 2.- La comercialización de especies acuícolas sólo podrá realizarse sobre las declaradas como tales.
- 3.- La A.N.A. tomará medidas especiales de protección en los lugares donde las especies piscícolas suelen efectuar la freza, según las disposiciones del Art. 8 de la Ley de Pesca.

Artículo 92.

Requerirá autorización de la Agencia de Medio Ambiente:

- 1.- Toda repoblación, tenencia o cultivo acuícola.
- 2.- La captura del cangrejo autóctono, no permitiéndose la captura indiscriminada del mismo.
- 3.- La introducción, adaptación y reproducción de especies piscícolas y astacícolas.

Artículo 93.

La introducción de huevos, larvas, alevines, juveniles o adultos de las especies acuícolas en aguas continentales, habrá de contar con el correspondiente certificado sanitario oficial.

Artículo 94.

- 1.- No se autorizará la incorporación a las aguas continentales de aquellas sustancias susceptibles de perjudicar a la fauna fluvial, bien sea de forma directa o inmediata, o a sus exigencias fisiológicas, nutritivas, reproductivas o ecológicas.
- 2.- Al amparo de las disposiciones de la Ley 4/1989, de 27 de marzo, queda prohibido la instalación de vallados que provoquen el cerramiento de los cauces públicos, entendiéndose por tales los definidos en el Art. 4 de la Ley de Aguas.
- 3.- No se autorizará la realización de obras que puedan afectar a la libre circulación de la fauna fluvial a lo largo de la corriente de agua.

Sección 2ª. Directrices.

Artículo 95.

La A.N.A. tomará las medidas necesarias para evitar que el uso de detergentes, utilización de rejillas en tomas de agua en épocas de freza, o cualquier otra actuación, perjudique la biología de las aguas.

Artículo 96.

En las áreas aptas para el aprovechamiento de los recursos piscícolas que se encuentren alteradas, degradadas o agotadas, se aplicarán medidas de restauración y regeneración, que podrán contemplar, incluso, la veda absoluta en las zonas donde se proceda a la repoblación de las aguas.

Artículo 97.

Se propiciará la construcción de escalas en los obstáculos existentes en los ríos.

Artículo 98.

Se establecerán medidas especiales de protección en las zonas de freza de las especies acuícolas.

CAPÍTULO X. DE LOS RECURSOS PAISAJÍSTICOS.

Artículo 99. Objetivos sectoriales.

- 1.- Evitar y/o minimizar los impactos paisajísticos producidos por las actividades que se pretendan desarrollar en el Parque Natural.
- 2.- Recuperar las características paisajísticas de las zonas degradadas por actividades desarrolladas con anterioridad.

- 3.- Preservar la diversidad paisajística existente en el Parque Natural.

Sección 1ª. Normas.

Artículo 100.

La regulación de los recursos paisajísticos en el presente Plan se realiza al amparo de las disposiciones del Art. 2.1.d. de la Ley 4/1989, de 27 de marzo, y de las competencias asumidas por la Comunidad Autónoma de Andalucía en materia de conservación de la naturaleza.

Artículo 101.

La A.M.A., a la hora de autorizar los proyectos para la implantación de nuevos usos y actividades en el suelo no urbanizable, tendrá en consideración los efectos de dicha implantación sobre los valores paisajísticos del Parque Natural.

Artículo 102.

- 1.- La instalación, en suelo no urbanizable, de carteles de propaganda, inscripciones o artefactos de cualquier naturaleza con fines publicitarios, informativos o conmemorativos que pudieran menoscabar los valores paisajísticos del Parque Natural, excepto los necesarios para el buen funcionamiento del uso público, la gestión del Parque Natural y la seguridad vial, necesitarán autorización de la A.M.A.
- 2.- No se autorizará la instalación de carteles informativos, elementos conmemorativos, ó de publicidad apoyados o contruidos sobre elementos naturales como roquedos, árboles, laderas ó áreas de valor paisajístico singular.
- 3.- Para todos los usos, actividades o elementos que ya se encuentren instalados en áreas de singular valor paisajístico, que sean incompatibles o alteren los valores paisajísticos del Parque Natural, no podrán renovarse las concesiones, autorizaciones o licencias vigentes en la actualidad.

Sección 2ª. Directrices.

Artículo 103.

En las áreas en las que se produzcan daños en el paisaje por la construcción de infraestructuras, la presión antrópica, u otras razones, se aplicarán medidas de regeneración y restauración que podrán incluir, si fuese necesario, restricciones al uso público y los aprovechamientos.

Artículo 104.

- 1.- La A.M.A. considerará los valores paisajísticos y medioambientales de las diferentes áreas del Parque Natural a la hora de establecer los criterios de ubicación de los elementos publicitarios, e informativos en el interior del mismo.
- 2.- La A.M.A. podrá establecer las medidas oportunas para la protección y conservación de las áreas de interés paisajístico, a través de su declaración como Paisaje Protegido, u otorgándole particularidades de protección acorde con sus características.

Artículo 105.

El planeamiento urbanístico podrá recoger, en el marco de lo establecido en el presente Plan, la existencia de hitos y singularidades paisajísticas, tales como peñones, piedras, formaciones vegetales particulares y otros, estableciendo las medidas oportunas para su protección y conservación.

CAPITULO II. DEL PATRIMONIO CULTURAL.

Artículo 106. Objetivos sectoriales.

- 1.- Considerar el patrimonio cultural del Parque Natural como un recurso más del mismo.
- 2.- Proteger el patrimonio de cualquier actuación que pueda suponer un menoscabo o deterioro de sus valores.

Sección 1ª. Normas.

Artículo 107.

Cualquier actuación o modificación de los bienes inmuebles objeto de inscripción específica en el Catálogo General del Patrimonio Histórico Andaluz requerirá autorización previa de la Consejería de Cultura y Medio Ambiente.

Artículo 108.

- 1.- En la tramitación de planes territoriales o urbanísticos así como de los planes y programas de carácter sectorial que afecten a bienes inmuebles objeto de inscripción específica en el Catálogo General del Patrimonio Histórico Andaluz o declarados Bienes de Interés Cultural, será oída la Consejería de Cultura y Medio Ambiente en los términos establecidos en el art. 31.1. de la Ley 1/1991, de Patrimonio de Andalucía.
- 2.- En la tramitación de evaluaciones de impacto ambiental, de actuaciones que puedan afectar directa o indirectamente a bienes integrantes del Patrimonio Histórico Andaluz y en especial de actuaciones que afecten a Zonas de Servidumbre Arqueológica o Zonas Arqueológicas, la A.M.A. recabará informe de la Dirección General de Bienes Culturales de la Consejería de Cultura y Medio Ambiente, incluyéndose sus observaciones en la declaración de impacto ambiental.

Artículo 109.

Cuando en el transcurso de cualquier obra o actividad surjan restos arqueológicos deberá comunicarse al Ayuntamiento, quien podrá ordenar la inmediata paralización de la obra o actividad en la zona afectada y lo pondrá en conocimiento de la Consejería de Cultura y Medio Ambiente para que proceda a su evaluación y toma de las medidas protectoras oportunas.

Sección 2ª. Directrices.

Artículo 110.

Los organismos competentes promoverán cuantos programas sean necesarios para la conservación del patrimonio cultural del Parque Natural.

Artículo 111.

Con el fin de armonizar intereses de fomento, conservación y uso público, podrá permitirse la utilización de los bienes del patrimonio para usos alternativos, sin menoscabo de los valores que le son propios.

CAPITULO III. DE LAS VÍAS PECUARIAS.

Artículo 112. Objetivos sectoriales.

- 1.- Defender las vías pecuarias de ocupaciones ilegales.
- 2.- Recuperar las vías pecuarias para usos compatibles con su función principal.

Sección 1ª. Normas.

Artículo 113.

Queda prohibida la ocupación o interrupción de las vías pecuarias del Parque Natural mediante cualquier construcción, actividad o instalación, incluidos los cercados de cualquier tipo.

Artículo 114.

Para cualquier actuación, permanente o temporal, dentro de una vía pecuaria, se estará a lo dispuesto en la normativa vigente, siendo necesaria, en cualquier caso, la autorización de la A.M.A.

Sección 2ª. Directrices.

Artículo 115.

- 1.- La A.M.A., junto con los Ayuntamientos afectados, instarán al organismo competente en materia de elaboración de los Proyectos de Clasificación de Vías Pecuarias a que cumplan dicho cometido y adopte las medidas oportunas para asegurar su conservación, conforme a las determinaciones de la Ley 22/1974, de 27 de junio, y el Reglamento 2876/1978, de 3 de noviembre.
- 2.- Se promoverá que por el organismo competente se proceda a la clasificación, deslinde y amojonamiento de las vías pecuarias del Parque Natural, debiendo velar por su mantenimiento como espacios de dominio público.
- 3.- Se tenderá a la recuperación de las vías pecuarias ocupadas ilegalmente, procurando su compatibilización con los usos que puedan preverse para las mismas.

TÍTULO IV**NORMAS Y DIRECTRICES RELATIVAS A PLANES Y ACTUACIONES SECTORIALES****CAPÍTULO I. DE LAS INFRAESTRUCTURAS VIARIAS.**Artículo 116. **Objetivos sectoriales.**

- 1.- Evitar y/o minimizar los impactos producidos por las infraestructuras viarias (carreteras, caminos y carriles) y cortafuegos que se pretendan implantar en el Parque Natural.
- 2.- Recuperar las características naturales de las zonas degradadas por las infraestructuras viarias existentes.
- 3.- Compatibilizar el acceso y el tránsito por el Parque Natural, con la conservación de sus valores naturales.

Sección 1ª. Normas.

Artículo 117.

- 1.- Las obras para la implantación de nuevas infraestructuras viarias, así como las de mejora, ampliación y conservación, preverán medidas para restituir y minimizar su impacto, tanto de integración paisajística, como de restauración de taludes mediante implantación de especies fijadoras y de restauración de la cubierta vegetal.
- 2.- Las actuaciones reseñadas en el apartado anterior requerirán autorización de la A.M.A., que en el caso de la apertura de nuevas carreteras estará condicionada a que contemplen medidas de integración armónica de dichas infraestructuras con el medio circundante.

Sección 2ª. Directrices.

Artículo 118.

A la hora de conceder las autorizaciones para nuevas infraestructuras viarias (carreteras, caminos y carriles) y cortafuegos, la A.M.A. considerará como criterios de evaluación, la incorporación al proyecto de medidas de integración paisajística.

Artículo 119.

Deberá garantizarse que los proyectos y obras en infraestructuras viarias aseguren el drenaje de las cuencas vertientes en forma suficiente para la evacuación de las avenidas y que los trazados no alteren los regímenes hídricos del Parque Natural.

Artículo 120.

Se promoverá la regeneración de las áreas degradadas por la construcción de las vías de comunicación existentes.

CAPÍTULO II. DE LAS INFRAESTRUCTURAS ENERGÉTICAS.Artículo 121. **Objetivos sectoriales.**

- 1.- Evitar y/o minimizar los impactos producidos por las infraestructuras energéticas que se pretendan instalar en el Parque Natural.
- 2.- Recuperar las características naturales de las zonas degradadas por las infraestructuras energéticas existentes.

Sección 1ª. Normas.

Artículo 122.

- 1.- Con carácter general, la instalación, dentro del Parque Natural, de cualquier infraestructura energética, requerirá la autorización de la A.M.A., y estará sujeta al cumplimiento de la normativa vigente.
- 2.- En particular, la instalación de los nuevos tendidos eléctricos que necesariamente deban trazarse en el Parque Natural, así como los trabajos de reparación, mejora o conservación de los existentes, requerirán autorización de la A.M.A., y estarán sujetas a las determinaciones de la normativa vigente en cuanto a trazados, características y colocación de avisadores y posaderos para la avifauna.
- 3.- En cualquier caso, los proyectos de nuevos trazados de líneas eléctricas de alta tensión habrán de contener medidas para la integración armónica de dichas infraestructuras en el medio circundante.

Artículo 123.

Aquellas líneas eléctricas que crucen lugares considerados peligrosos para la defensa contra incendios por medios aéreos deberán disponer obligatoriamente de avisadores, debiendo proceder las compañías eléctricas a su instalación.

Artículo 124.

Al objeto de evitar los riesgos de posibles incendios, se deberá proceder, de forma periódica a la eliminación del combustible forestal existente a lo largo de la franja de terreno afectada por los tendidos eléctricos, de forma que se cumplan las prescripciones que a tal efecto establezcan los instrumentos de planificación para la lucha contra los incendios forestales.

Sección 2ª. Directrices.**Artículo 125.**

A la hora de conceder autorizaciones para la instalación de nuevos tendidos eléctricos, la A.M.A. considerará como criterios de evaluación la incorporación al proyecto de medidas de integración paisajística, así como la posibilidad de hacerlos de forma subterránea y/o apoyados en el trazado de las carreteras, caminos o cortafuegos existentes.

Artículo 126.

La Administración promoverá la aplicación de energías renovables para los usos requeridos en el interior del Parque Natural.

CAPITULO III. DE OTRAS INFRAESTRUCTURAS.**Artículo 127. Objetivos sectoriales.**

- 1.- Evitar y/o minimizar los impactos producidos por las obras de infraestructuras que se pretendan instalar en el Parque Natural.
- 2.- Recuperar las características naturales de las áreas degradadas por las infraestructuras existentes

Sección 1ª. Normas.**Artículo 128.**

- 1.- Las obras de infraestructuras no contempladas en otros capítulos del presente Plan que se pretendan llevar a cabo en el suelo no urbanizable del Parque Natural, necesitarán autorización de la A.M.A.
- 2.- Sin perjuicio de las competencias estatales sobre la materia, no estará permitida la construcción de aeropuertos y helipuertos en el interior del Parque Natural, salvo las instalaciones aeronáuticas destinadas a los servicios de defensa y lucha contra incendios y plagas.

Artículo 129.

En la autorización de instalaciones de fosas sépticas se acudirá a sistemas homologados que garanticen la ausencia de riesgos de contaminación de las aguas superficiales y subterráneas.

Sección 2ª. Directrices.**Artículo 130.**

A la hora de conceder las autorizaciones para nuevas infraestructuras, dentro del Parque Natural, la A.M.A. considerará como criterios de evaluación la incorporación al proyecto de medidas de integración paisajística.

Artículo 131.

Se fomentará el uso de tecnologías de bajo impacto ambiental en el interior del Parque Natural.

CAPITULO IV. DE LAS INSTALACIONES DE TRATAMIENTO Y ELIMINACIÓN DE RESIDUOS.**Artículo 132. Objetivos sectoriales.**

- 1.- Evitar y/o minimizar los impactos producidos por los tratamientos de residuos sólidos y vertederos que se pretendan instalar en el interior del Parque Natural.

- 2.- Recuperar las características naturales de las zonas degradadas por los vertederos existentes.

Sección 1ª. Normas.**Artículo 133.**

No estará permitido el vertido incontrolado, en el interior del Parque Natural, de ninguna clase de residuos.

Artículo 134.

Toda instalación de tratamiento o eliminación controlada de residuos, requerirá autorización de la A.M.A.

Artículo 135.

Queda prohibida la construcción de cualquier tipo de vertederos e instalaciones de almacenaje de residuos radioactivos, tóxicos, nucleares o de cualquier otro tipo de agentes altamente contaminantes.

Sección 2ª. Directrices.**Artículo 136.**

La A.M.A. instará a los servicios municipales y/o provinciales oportunos para que adopten medidas para la retirada de los residuos sólidos inertes que hay actualmente en el Parque Natural.

Artículo 137.

Se procederá, por el organismo competente, al cierre y sellado de vertederos y escombreras incontrolados existentes. Asimismo se promoverá la organización mancomunada de recogida y tratamiento de residuos sólidos urbanos.

Artículo 138.

A la hora de conceder las autorizaciones para la ubicación de instalaciones de tratamiento y eliminación controlada de residuos, la A.M.A. considerará las posibles alternativas a su ubicación, fuera de los límites del Parque Natural.

Artículo 139.

Se fomentará la minimización y recogida selectiva de residuos.

CAPITULO V. OTRAS ACTIVIDADES.**Artículo 140.**

Sin perjuicio de las competencias estatales sobre la materia, queda prohibida la utilización de armas de fuego con fines no cinegéticos o deportivos.

CAPITULO VI.- AREAS DE ESPECIAL INTERÉS**Artículo 141. En relación con los Monumentos Naturales**

- 1.- Los espacios relacionados en el siguiente apartado, dadas sus características, se proponen desde el presente Plan para que en un futuro próximo adquieran identidad legal propia siendo afectados por alguna de las figuras de protección recogidas de la Ley 2/1989, de 18 de julio.
 - 2.- Los espacios que desde el presente Plan se proponen para dicha afección son:
 - i.- Sierra de Horconera por encima de los 1.100 metros.

- ii.- Lapiaz de los Lanchares.
 - iii.- Polje de la Nava.
 - iv.- Dolinas de los Boyones.
 - v.- Cueva de los Murciélagos.
- 3.- Respecto a la Cueva de los Murciélagos, se propone la afección, no sólo de la propia cueva y su vía principal, sino de su entorno exterior.

TITULO V

DIRECTRICES PARA EL PLAN RECTOR DE USO Y GESTIÓN Y EL PLAN DE DESARROLLO INTEGRAL

CAPITULO I. DIRECTRICES PARA EL PLAN RECTOR DE USO Y GESTIÓN.

Artículo 142. Con carácter general.

- 1.- Constituye el objetivo principal del P.R.U.G. el dotar al Parque Natural de las normas de gestión necesarias para su correcta administración y gestión. Entre otras cuestiones el P.R.U.G. ha de contener las disposiciones normativas necesarias que posibiliten la investigación científica para un mejor conocimiento del Parque Natural así como las actividades turísticas y recreativas, estableciendo en cada caso la documentación y requisitos necesarios para acceder a dichas actividades o prácticas. Asimismo, el P.R.U.G. deberá regular los servicios públicos que se desarrollen en el Parque Natural.
- 2.- El P.R.U.G. establecerá las directrices para los Programas Básicos de Actuación en aquellas materias prioritarias para el desarrollo adecuado de la gestión del Parque Natural, dado el planteamiento de objetivos que se establece a continuación.

Artículo 143. Directrices para la compatibilización de la gestión del Parque Natural entre los agentes sociales implicados.

- 1.- Potenciar la comunicación y el diálogo entre la A.M.A. y la población afectada de los municipios que integran el Parque Natural.
- 2.- Realizar campañas informativas tendentes al conocimiento de los valores naturales del Parque Natural y sus potencialidades.
- 3.- Realizar programas de participación pública mediante reuniones y mesas redondas.

Artículo 144. Directrices para la protección y conservación de los valores naturales del Parque Natural.

- 1.- Se potenciará la reintroducción y regeneración de las especies autóctonas y de las históricamente desaparecidas, así como las especies en peligro de extinción o endémicas.
- 2.- Prevención, vigilancia y protección frente a los incendios forestales.
- 3.- Protección de los tapices vegetales, delimitando claramente las rutas y senderos utilizables por los visitantes.
- 4.- Regulación de los proyectos de investigación mediante la exigencia de un control por parte de los organismos encargados de aprobar o denegar los permisos.

Artículo 145. Directrices para la gestión del desarrollo socioeconómico del Parque Natural.

- 1.- Control y racionalización de las actividades

agropecuarias, de manera que resulten compatibles con la conservación de los valores naturales.

- 2.- Desarrollar la mejora del aprovechamiento forestal a partir de la normativa establecida en el presente Plan, con el fin de conservar los ecosistemas y evitar los procesos erosivos.

Artículo 146. Directrices para la Planificación del Uso Público.

1.- Objetivos.

- a) Asegurar el acceso y disfrute del Parque Natural al conjunto de la población.
- b) Evitar que el disfrute del Parque Natural pueda repercutir negativamente sobre la conservación de sus valores naturales y culturales.

2.- Directrices.

- a) Incentivar actividades blandas de esparcimiento tales como excursionismo o montañismo.
- b) Promover el conocimiento público de los valores culturales y naturales del Parque Natural mediante programas de educación ambiental para los visitantes.
- c) Delimitación de las áreas y los tipos de servicios.
- d) Incentivar a nivel público la creación de una infraestructura de base a fin de atender las necesidades de uso público y establecer un marco para el desenvolvimiento de la iniciativa privada.
- e) Prestar especial atención a la población escolar del entorno más inmediato del Parque Natural garantizando su presencia en programas de educación ambiental, así como los habitantes del entorno del Parque Natural a fin de que conozcan y preserven los valores naturales de su medio y descubran las posibilidades de desarrollo del mismo.
- f) Fomentar el turismo rural y el turismo cinegético.

CAPITULO II. DIRECTRICES PARA EL PLAN DE DESARROLLO INTEGRAL.

Artículo 147.

El Plan de Desarrollo Integral deberá atender al menos al siguiente contenido:

- 1.- Definir, de acuerdo con la regulación de usos y actividades del P.O.R.N., una estrategia de desarrollo económico en el Parque Natural.
- 2.- Definir, en su caso, una estrategia de desarrollo para el resto del área de influencia.
- 3.- Diseñar un conjunto de acciones de carácter positivo encaminadas a mejorar y proteger el estado de los recursos naturales, y cuyo ámbito de aplicación debe ser el Parque Natural.
- 4.- Diseñar las acciones necesarias para promover la dinamización de las estructuras económicas en el Parque Natural y su área de influencia.
- 5.- Programar las inversiones necesarias para efectuar las acciones, estableciendo un orden de prioridades

temporales y originando la responsabilidad sectorial a cada agente.

- 6.- Establecer unas previsiones sobre la evolución del sistema con las acciones previstas, valorando la incidencia de los mismos en la estructura socioeconómica y sobre el empleo en particular.

Artículo 148.

Los objetivos específicos para el Plan de Desarrollo Integral del Parque Natural Sierras Subbéticas se concretarán en los siguientes:

- 1.- Mejorar la infraestructura básica, sobre todo en lo que respecta a la depuración de aguas residuales y a los desechos industriales (principalmente del alpechín).
- 2.- Mejorar la infraestructura viaria y de comunicaciones entre los municipios de la zona.
- 3.- Conversión del olivar marginal en terreno no cultivado y reestructuración del resto: mejora varietal, sistematización de tratamientos, disminución del laboreo.
- 4.- Recuperación de la huerta y de cultivos tradicionales en secoano.
- 5.- Mejorar la cabaña ganadera, sobre todo la que está más integrada con el medio natural (ganadería extensiva).
- 6.- Incremento de la calidad y del grado de transformación y comercialización de los productos agroindustriales. Potenciando la creación de una imagen de marca común para todo el Parque Natural.
- 7.- Elaborar un conjunto de medidas para la reconversión de las actividades extractivas que se realicen dentro del Parque Natural proponiendo alternativas viables a sus responsables.
- 8.- Apoyar el diseño y creación de una marca propia para el sector de la confección.
- 9.- Propiciar el desarrollo de los sectores de transformación de metales y de derivados de la madera, como impulsores de nuevas tecnologías en la zona.
- 10.- Favorecer el desarrollo del turismo, propiciando la creación de una infraestructura necesaria e intentando que sea el principal promotor de la zona.

Artículo 149.

El Plan de Desarrollo Integral deberá ser aceptado y consensuado por los distintos organismos con responsabilidad sectorial en el área.

TÍTULO VI

DISPOSICIONES PARTICULARES

CAPÍTULO I. ZONIFICACIÓN.

Artículo 150.

1. El Plan de Ordenación de los Recursos Naturales recoge un conjunto de Normas Particulares que son de aplicación exclusivamente sobre unos determinados espacios del Parque Natural, en virtud del artículo 4.4º de la Ley 4/1.989, de 27 de marzo, apartado c), donde se establece la potestad de los P.O.R.N. para incluir entre sus determinaciones aquellas "limitaciones... específicas que respecto de los usos y actividades hayan de establecerse en función de la conservación de los

espacios y especies a proteger, con especificación de las distintas zonas en su caso".

2. Como desarrollo de lo especificado en el apartado anterior, se han redactado una serie de objetivos y directrices más particularizadas, adaptadas a los distintos estados de los ecosistemas en el Parque Natural, que queda traducida en cuatro grados de protección, estos son:

- GRADO DE PROTECCIÓN A
- GRADO DE PROTECCIÓN B
- GRADO DE PROTECCIÓN C
- GRADO DE PROTECCIÓN D

3. A continuación se especifica, para cada nivel de protección la relación de zonas que se acogen a ellos en el ámbito del Parque Natural.

Sección 1ª. Zonas de Protección Grado A.

Artículo 151.

- 1.- Tienen la consideración de Zonas de Protección Grado A aquellos ecosistemas de excepcionales valores naturalísticos, científicos, culturales y paisajísticos del Parque Natural.
- 2.- Las áreas acogidas a este nivel de protección son la Sierra de Horconera por encima de los 1.100 m. y la zona legal de servidumbre de las márgenes de los cauces del Río Bailón y Río de la Hoz

Sección 2ª. Zonas de Protección Grado B.

Artículo 152.

- 1.- Se acogen a esta categoría de protección aquellas zonas de indudable valor ecológico, científico, cultural y paisajístico, que tienen algún tipo de aprovechamiento productivo primario compatible, en su estado actual, con la preservación de los valores que se pretenden proteger.
- 2.- Se han delimitado veintiuna unidades principales en las áreas del Parque Natural acogidas a esta categoría de protección.
- 3.- En las unidades fisiográficas diferenciadas se van a establecer una serie de subgrupos (I, II, III), atendiendo a las particularidades geo-ecológicas de los mismos, con el propósito de establecer una normativa más adecuada y diferenciada, según los supuestos. Los subgrupos establecidos son:

SUBGRUPO I.

- 1.- Cinturón de la Sierra de Horconera.
- 2.- Sierra de Rute.
- 4.- Sierra Gallinera.
- 5.- Sierra de los Pollos.
- 6.- Sierra de Gaena.
- 7.- Puerto Escaño y Cerros de Palojo.
- 8.- Sierras de Jarcas-Camorra.
- 9.- El Lobajeto.
- 11.- Picacho de la Ermita de la Virgen de la Sierra.
- 14.- Sierra de Cabra.
- 15.- Sierra de Camarena.
- 16.- Sierra de Zuheros.
- 17.- Parte Oriental de la Sierra de Alcaide y Sª de La Lastra.
- 18.- Sierra del Alcaide (Mitad Occidental).
- 19.- Cerro del Charcón.
- 20.- Cumbre del Lobatejo.

SUBGRUPO II.

- 12.- Poljé del Complejo de la Nava
- 13.- Río Bailón (Excepto zona de servidumbre)
- 21.- Cauce del Río de la Hoz (excepto zona de servidumbre).

SUBGRUPO III.

- 3.- Garriga y Lanchares de los alrededores del arroyo de la Hoz.
- 10.- El Lanchar de los Pelaos.

como el Art. 13.1 de la Ley 2/1989, de 18 de julio, el presente Plan establece objetivos y criterios para la gestión, así como para la concesión o denegación de las autorizaciones que se soliciten en las distintas zonas del Parque Natural.

Sección 1ª. Zonas de Protección Grado A.

Artículo 156. Objetivos.

- 1.- El objetivo fundamental para estas zonas es la conservación de las especies vegetales presentes, sobre todo las que tienen un alto grado de endemismo o un especial interés biogeográfico. La conservación de la vegetación culminícola y rupícola es prioritaria.
- 2.- Conservar las franjas de vegetación ribereña, imprescindibles en los hábitats de especies acuáticas.
- 3.- Regenerar la vegetación de las partes bajas de las laderas, así como la vegetación propia de las riberas.

Artículo 157. Criterios.

- 1.- Todos los usos y aprovechamientos a llevar a cabo en estas zonas estarán subordinados a los fines de conservación de los valores naturales.
- 2.- Las visitas y actividades didácticas y científicas, se realizarán de acuerdo a lo establecido en el P.R.U.G. y en el Programa de Uso Público. En todos los casos, el acceso a estas áreas se permitirá de forma muy limitada.
- 3.- No se considera compatible el aprovechamiento cinegético a escala industrial, debiéndose mantener el uso cinegético no lucrativo.
- 4.- Se regulará la actividad cinegética de forma que constituya una garantía para el mantenimiento de los ecosistemas de esta área. Se establecerán una serie de medidas que harán especial hincapié en el eventual control de las especies, -jabalí fundamentalmente- que pueden causar graves daños a la vegetación de estas áreas.
- 5.- Se procederá a la realización de reforestaciones localizadas que contribuyan a la recuperación de la vegetación propia.
- 6.- Se regulará de forma particular el uso ganadero para evitar repercusiones negativas en el equilibrio ecológico.

Sección 2ª. Zonas de Protección Grado B (Subgrupo I).

Artículo 158. Objetivos.

- 1.- Conservar los bosques de vegetación autóctona, por su excepcional valor, junto a la protección de la fauna.
- 2.- Mantener un régimen de aprovechamiento absolutamente respetuoso con la conservación.
- 3.- Potenciar las actividades recreativas y de interpretación de la naturaleza.

Artículo 159. Criterios.

- 1.- Las mayores potencialidades de estas áreas se centran en sus posibilidades turístico-recreativas. En este sentido se potenciarán las actividades de montañismo, senderismo, paisajismo e interpretación de la naturaleza.

Sección 3ª. Zonas de Protección Grado C.

Artículo 153.

- 1.- Este grado de protección se aplica en general a aquellos espacios en los que la intervención antrópica ha alterado sus características naturales, principalmente a efectos del desarrollo de aprovechamientos productivos primarios. Ello comporta el laboreo y la roturación sistemática del suelo. Igualmente se identifican como tal los ejes de interés turístico y los conjuntos urbanos.
- 2.- Las áreas acogidas a este grado de protección son:
 - Zona de Protección Grado C de Luque.
 - Zona de Protección Grado C de Carcabuey.
 - Zona de Protección Grado C de Las Piedras.
 - Zona de Protección Grado C de El Algar
 - Zona de Protección Grado C de Los Villares.

Sección 4ª. Zonas de Protección Grado D.

Artículo 154.

- 1.- En este grado de protección se incluye las áreas del resto del Parque Natural no incluidas en los tres niveles anteriores.
- 2.- Se han distinguido pequeñas Subáreas de Especial Interés ecológico, sobre todo desde el punto de vista de la vegetación. Estos espacios, aunque perfectamente identificables sobre el terreno, no aparecen delimitados en la cartografía de ordenación, teniendo en cuenta la dispersión de las áreas y la variedad de especies vegetales a las que acogen.

Estas áreas son:

- a) los bosques perenne-caducifolios.
 - b) los bosques maduros (básicamente encinas).
 - c) la vegetación de ribera.
- 3.- Además, se han distinguido las denominadas Áreas Dispersas, que tampoco cuentan con identificación cartográfica, que son superficies ocupadas por monte bajo y vegetación arbustiva, con frecuentes afloramientos rocosos y que no tienen una relevancia especial.
 - 4.- Por otro lado, se incluyen en esta categoría de protección las superficies cultivadas, que se encuentran distribuidas en el pasillo Cabra-Carcabuey-Priego, y el cinturón que rodea el Parque Natural.

CAPÍTULO II. REGULACION.

Artículo 155.

Conforme al Art. 4.4.c de la Ley 4/1989, de 27 de marzo, así

- 2.- Se establecerán medidas especiales de protección y conservación para las cavidades y cuevas existentes, especialmente en la Cueva de los Murciélagos, debido al potencial atractivo que supone para las actividades turístico-recreativas y educativas.
- 3.- Los visitantes de estas áreas se limitarán en sus recorridos por ellas a las rutas señaladas, alejándose de los lugares de reproducción de las comunidades animales.
- 4.- El aprovechamiento ganadero se hará compatible con la introducción de especies vegetales autóctonas y el desarrollo de las que ya existen.
- 5.- En el Cerro de las Buitreras se regularán de forma particular las actividades ganaderas, cinegéticas y recreativas, con el objetivo de no alterar la estabilidad de la colonia de rapaces asentada en el mismo.

Sección 3ª. Zonas de Protección Grado B (Subgrupo II).

Artículo 160. Objetivos.

- 1.- Asegurar los niveles críticos de las aguas superficiales y subterráneas.
- 2.- Regular las actividades turístico-recreativas y de interpretación de la naturaleza, en prevención de deterioros producidos por dichos usos.

Artículo 161. Criterios.

- 1.- Las actividades que presentan mayor potencial de desarrollo son las turístico-recreativas, dado el alto valor paisajístico y geomorfológico de estas áreas.
- 2.- Se establecerán, tras estudios previos los niveles hídricos que se consideren críticos, y que habrán de mantenerse en todo momento.
- 3.- Se procederá a la regulación de la ganadería que se asiente en estas áreas, con el objeto de asegurar la regeneración de la vegetación natural.
- 4.- Se establecerán sistemas de vigilancia de las actividades cinegéticas, sobre todo en los períodos de reproducción de las especies animales.
- 5.- La gestión de la fauna requerirá una especial atención al control de la población de jabalí.

Sección 4ª. Zonas de Protección Grado B (Subgrupo III).

Artículo 162. Objetivos.

- 1.- Restaurar el matorral mediterráneo existente.
- 2.- Aumentar la cubierta vegetal.

Artículo 163. Criterios.

- 1.- Se promocionará los usos turísticos para el desarrollo de actividades relacionadas con la montaña caliza: montañismo, itinerarios a pie, disfrute del paisaje.
- 2.- La ordenación del uso turístico de las zonas requerirá la adecuación de algunos lugares y la regulación del número de sus visitantes.
- 3.- Es necesaria la adecuación del uso ganadero y las acciones que se lleven a cabo de restauración de la vegetación autóctona en estas áreas.
- 4.- No se otorgará autorización alguna para la extracción de piedras en estas áreas.

- 5.- No se permitirá la instalación de cualquier tipo de nuevas infraestructuras relacionadas con las actividades extractivas.
- 6.- No se autorizará la apertura de caminos y carriles, excepto en casos excepcionales, cuando su objeto sea la mejora en la gestión de los recursos naturales.
- 7.- El aprovechamiento ganadero estimado para estas áreas ha de permitir la regeneración natural de las especies vegetales como criterio básico de aplicación.

Sección 5ª. Zonas de Protección Grado C.

Artículo 164. Criterios.

- 1.- Restaurar los ecosistemas de aquellos sectores que tengan vocación forestal que hoy están excluidos de aprovechamientos agrícolas.
- 2.- Adaptar a la arquitectura tradicional las edificaciones que puedan implantarse, con el objeto de suavizar el posible impacto visual y conseguir la homogeneidad de los conjuntos urbanos.
- 3.- Se elaborarán estimaciones de la erosión que pueda provocar la roturación sistemática del suelo y proponer, si procede, nuevos modelos de manipulación.

Sección 6ª. Zonas de Protección Grado D (Subáreas de Especial Interés).

Artículo 165. Objetivos.

- 1.- Detener su degradación permitiendo la regeneración natural.
- 2.- Aumentar a largo plazo la superficie que ocupan actualmente.

Artículo 166. Criterios básicos para la gestión en bosques perennes-caducifolios y bosques maduros (encinar).

- 1.- Se regulará la carga ganadera existente, de forma que se permita la regeneración natural de estos ecosistemas. Para ello sería necesario realizar un estudio de la carga ganadera que soportan y determinar el grado de compatibilidad entre aprovechamiento ganadero y regeneración del ecosistema.
- 2.- Se ordenarán las tareas y aprovechamientos tradicionales que se realizan en la zona, para que no puedan perjudicar el desarrollo de las especies.
- 3.- Se regulará el uso turístico y recreativo con el propósito de evitar las actuaciones que puedan resultar perjudiciales para las especies animales y vegetales de estas áreas.

Artículo 167. Criterios básicos para la gestión de las zonas de vegetación de ribera.

- 1.- Cumplimiento de la Ley de Aguas, que establece una distancia de 5 metros de dominio público hidráulico en ríos y arroyos, y comenzar un proceso de recuperación de esta vegetación, repoblando con especies propias de ribera.
- 2.- Se acondicionarán algunas de estas zonas, que poseen suficiente vegetación y agua, para el uso recreativo, previendo que ello no suponga su deterioro.
- 3.- Controlar los tratamientos fitosanitarios que se realizan al olivar para que no puedan perjudicar

irreversiblemente a las especies vegetales de las riberas.

Sección 7ª. Zonas de Protección Grado D (Áreas Dispersas).

Artículo 168. Objetivos.

Regenerar aquellas superficies donde pueda desarrollarse vegetación de porte mediano.

Artículo 169. Criterios.

- 1.- Régeneración de zonas donde existen chaparros y coscojales.
- 2.- Plantación de especies forestales adaptadas a las características edafoclimáticas y con el marco de plantación que permitan los afloramientos rocosos.
- 3.- Introducción de material colonizador que permita detener la pérdida de suelos donde el riesgo de erosión sea alto.

Sección 8ª. Zonas de Protección Grado D (Áreas cultivadas).

Artículo 170.

La regulación de estos espacios se acogerá a las disposiciones de las políticas sectoriales aplicables sin precisar un desarrollo específico de la misma.

CARTOGRAFÍA DE ORDENACION

PARQUE NATURAL

SIERRAS SUBBÉTICAS

LEYENDA DE LA CARTOGRAFÍA DE ORDENACION
DEL P.N. SIERRAS SUBBÉTICAS

- GRADO A**
- A1 SIERRA DE HORCONERA
 - A2 RÍO BAILÓN (ZONA DE SERVIDUMBRE)
 - A3 RÍO DE LA ROZ (ZONA DE SERVIDUMBRE)
- GRADO B**
- B1 CINTURÓN DE LA SIERRA DE HORCONERA
 - B2 SIERRA DE RUTE
 - B3 GARRIGA Y LANCHARS DE LOS ALREDEDORES DEL ARROYO DE LA ROZ
 - B4 SIERRA GALLINERA
 - B5 SIERRA DE LOS POLLOS
 - B6 SIERRA DE GAENA
 - B7 PUERTO ESCAÑO Y CERROS DE PALOJO
 - B8 SIERRAS DE JARCAS-CAMORRA
 - B9 EL LOBATEJO
 - B10 EL LANCHAR DE LOS PELAOS
 - B11 PICACHO DE LA ERMITA DE LA VIRGEN DE LA SIERRA
 - B12 POLJE DEL COMPLEJO DE LA NAVA
 - B13 RÍO BAILÓN (EXCEPTO ZONA DE SERVIDUMBRE)
 - B14 SIERRA DE CABRA
 - B15 SIERRA DE CAMARENA
 - B16 SIERRA DE ZUHEROS
 - B17 PARTE ORIENTAL DE LA SIERRA DE ALCAIDE Y SIERRA DE LA LASTRA
 - B18 SIERRA DE ALCAIDE (MITAD OCCIDENTAL)
 - B19 CERRO DEL CHARCON
 - B20 CUMBRE DEL LOBATEJO
 - B21 RÍO DE LA ROZ (EXCEPTO ZONA DE SERVIDUMBRE)
- GRADO C**
- C1 LUQUE
 - C2 CARCABUEY
- GRADO D**
- RESTO DEL PARQUE

BAENA 17-39 (987)

MAPA MILITAR DE ESPAÑA E. 1:50.000

SERVICIO GEOGRÁFICO DEL EJÉRCITO

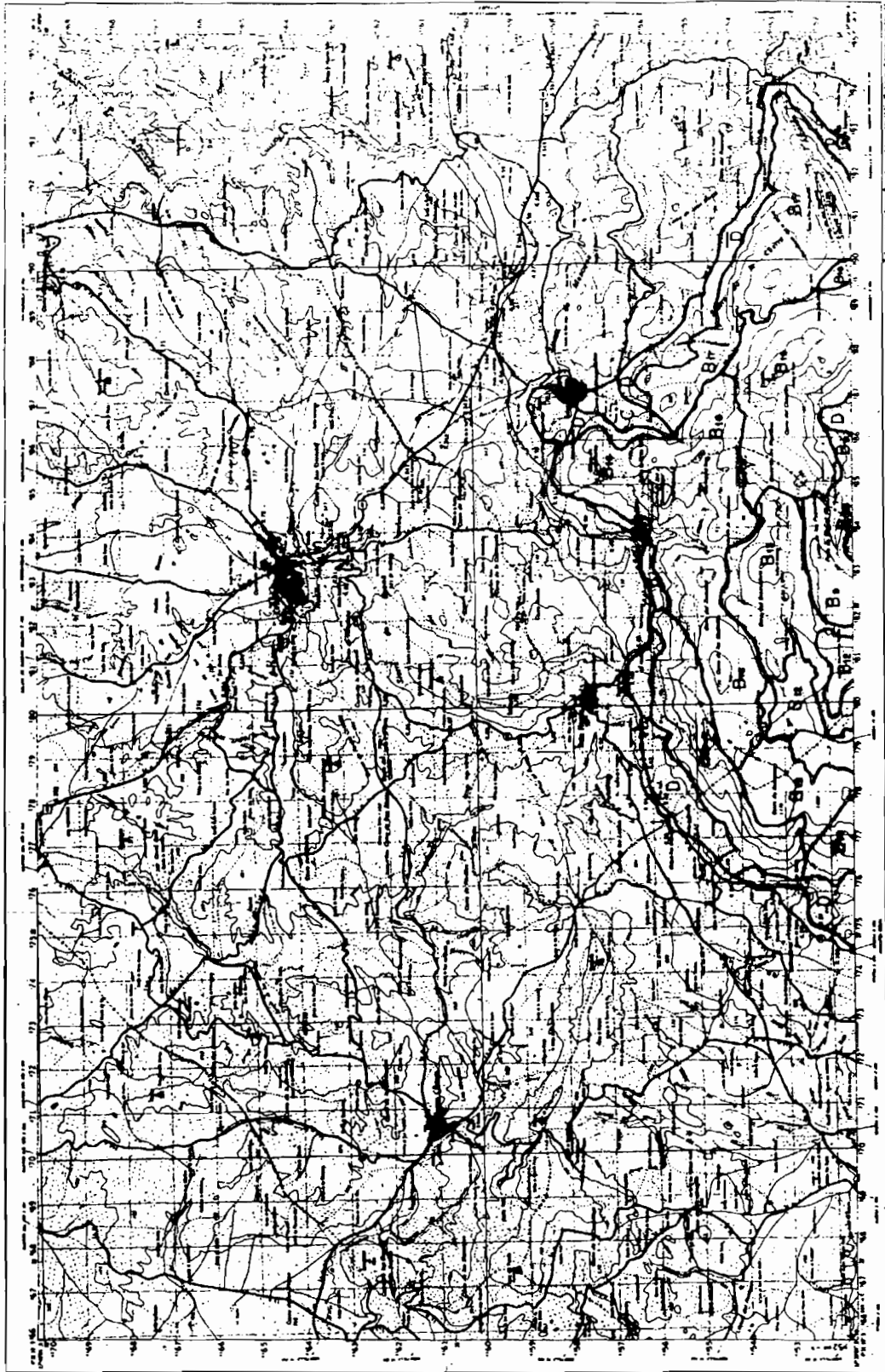

VÉRTICES

0	1	2	3	4	5	6	7
100	200	300	400	500	600	700	800
900	1000	1100	1200	1300	1400	1500	1600
1700	1800	1900	2000	2100	2200	2300	2400
2500	2600	2700	2800	2900	3000	3100	3200
3300	3400	3500	3600	3700	3800	3900	4000
4100	4200	4300	4400	4500	4600	4700	4800
4900	5000	5100	5200	5300	5400	5500	5600
5700	5800	5900	6000	6100	6200	6300	6400
6500	6600	6700	6800	6900	7000	7100	7200
7300	7400	7500	7600	7700	7800	7900	8000
8100	8200	8300	8400	8500	8600	8700	8800
8900	9000	9100	9200	9300	9400	9500	9600
9700	9800	9900	10000	10100	10200	10300	10400
10500	10600	10700	10800	10900	11000	11100	11200
11300	11400	11500	11600	11700	11800	11900	12000

SÍMBOLOS

1	2	3	4	5	6	7	8	9	10
11	12	13	14	15	16	17	18	19	20
21	22	23	24	25	26	27	28	29	30
31	32	33	34	35	36	37	38	39	40
41	42	43	44	45	46	47	48	49	50
51	52	53	54	55	56	57	58	59	60
61	62	63	64	65	66	67	68	69	70
71	72	73	74	75	76	77	78	79	80
81	82	83	84	85	86	87	88	89	90
91	92	93	94	95	96	97	98	99	100

ABREVIATURAS

1	2	3	4	5	6	7	8	9	10
11	12	13	14	15	16	17	18	19	20
21	22	23	24	25	26	27	28	29	30
31	32	33	34	35	36	37	38	39	40
41	42	43	44	45	46	47	48	49	50
51	52	53	54	55	56	57	58	59	60
61	62	63	64	65	66	67	68	69	70
71	72	73	74	75	76	77	78	79	80
81	82	83	84	85	86	87	88	89	90
91	92	93	94	95	96	97	98	99	100

DIVISIÓN ADMINISTRATIVA

BAENA 17-39 (987)

1	2	3	4	5	6	7	8	9	10
11	12	13	14	15	16	17	18	19	20
21	22	23	24	25	26	27	28	29	30
31	32	33	34	35	36	37	38	39	40
41	42	43	44	45	46	47	48	49	50
51	52	53	54	55	56	57	58	59	60
61	62	63	64	65	66	67	68	69	70
71	72	73	74	75	76	77	78	79	80
81	82	83	84	85	86	87	88	89	90
91	92	93	94	95	96	97	98	99	100

COORDENADAS

1	2	3	4	5	6	7	8	9	10
11	12	13	14	15	16	17	18	19	20
21	22	23	24	25	26	27	28	29	30
31	32	33	34	35	36	37	38	39	40
41	42	43	44	45	46	47	48	49	50
51	52	53	54	55	56	57	58	59	60
61	62	63	64	65	66	67	68	69	70
71	72	73	74	75	76	77	78	79	80
81	82	83	84	85	86	87	88	89	90
91	92	93	94	95	96	97	98	99	100

DECLINACIÓN

1	2	3	4	5	6	7	8	9	10
11	12	13	14	15	16	17	18	19	20
21	22	23	24	25	26	27	28	29	30
31	32	33	34	35	36	37	38	39	40
41	42	43	44	45	46	47	48	49	50
51	52	53	54	55	56	57	58	59	60
61	62	63	64	65	66	67	68	69	70
71	72	73	74	75	76	77	78	79	80
81	82	83	84	85	86	87	88	89	90
91	92	93	94	95	96	97	98	99	100

CARRERAS

1	2	3	4	5	6	7	8	9	10
11	12	13	14	15	16	17	18	19	20
21	22	23	24	25	26	27	28	29	30
31	32	33	34	35	36	37	38	39	40
41	42	43	44	45	46	47	48	49	50
51	52	53	54	55	56	57	58	59	60
61	62	63	64	65	66	67	68	69	70
71	72	73	74	75	76	77	78	79	80
81	82	83	84	85	86	87	88	89	90
91	92	93	94	95	96	97	98	99	100

ABREVIATURAS

1	2	3	4	5	6	7	8	9	10
11	12	13	14	15	16	17	18	19	20
21	22	23	24	25	26	27	28	29	30
31	32	33	34	35	36	37	38	39	40
41	42	43	44	45	46	47	48	49	50
51	52	53	54	55	56	57	58	59	60
61	62	63	64	65	66	67	68	69	70
71	72	73	74	75	76	77	78	79	80
81	82	83	84	85	86	87	88	89	90
91	92	93	94	95	96	97	98	99	100

17-40
(989)

LUCENA

MAPA MILITAR DE ESPAÑA
E. 1:50.000

SERVICIO GEOGRÁFICO DEL EJÉRCITO

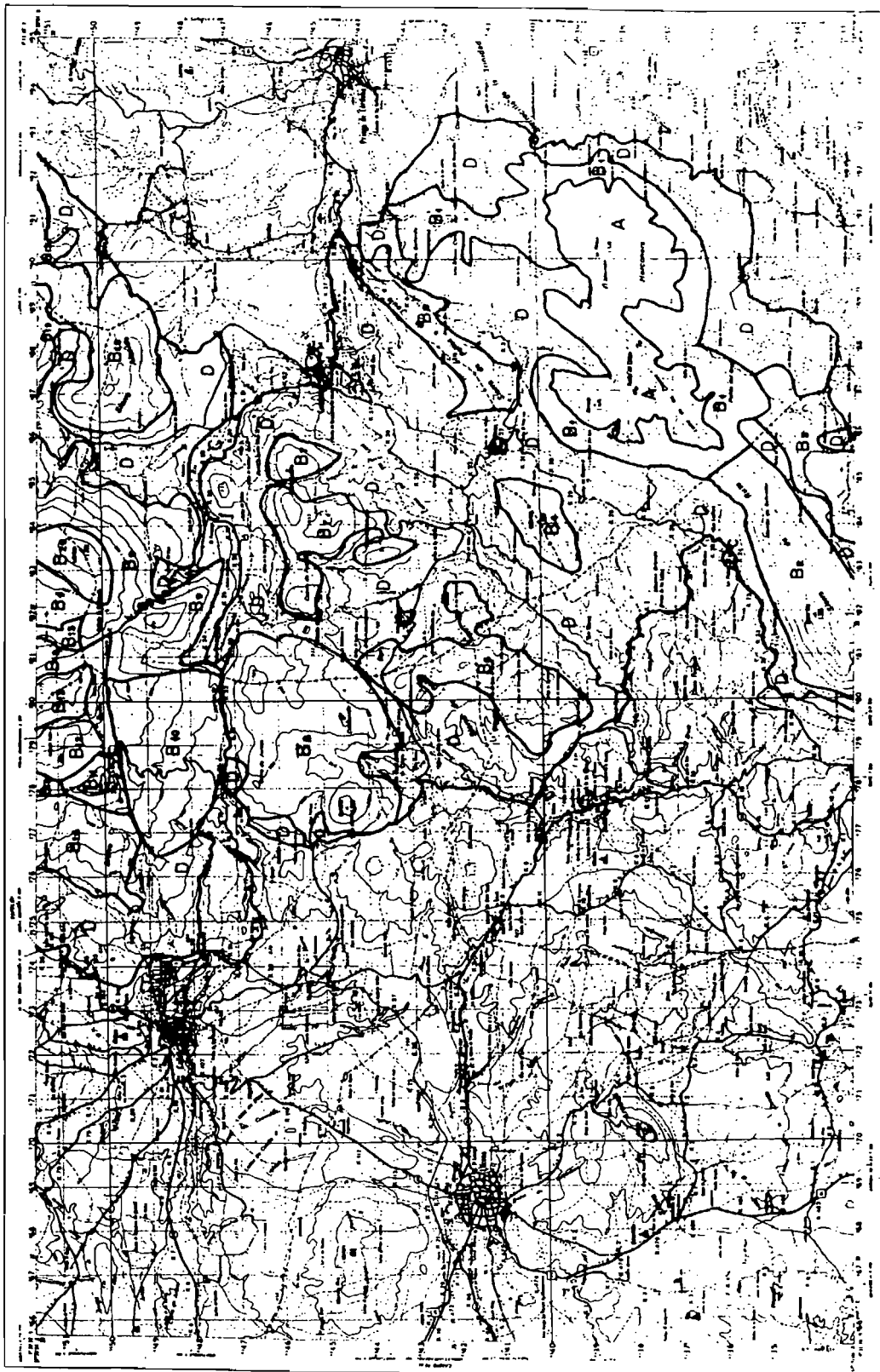

VÉRTICES

Altitud	0	1	2	3	4	5	6	7	8	9
100	100	100	100	100	100	100	100	100	100	100
110	110	110	110	110	110	110	110	110	110	110
120	120	120	120	120	120	120	120	120	120	120
130	130	130	130	130	130	130	130	130	130	130
140	140	140	140	140	140	140	140	140	140	140
150	150	150	150	150	150	150	150	150	150	150
160	160	160	160	160	160	160	160	160	160	160
170	170	170	170	170	170	170	170	170	170	170
180	180	180	180	180	180	180	180	180	180	180
190	190	190	190	190	190	190	190	190	190	190
200	200	200	200	200	200	200	200	200	200	200

SIGNOS

	Calle
	Carril
	Agua
	Bosque
	Altura
	Limite
	Edificio
	Pozo
	Torre
	Monumento
	Fortificación
	Mina
	Túnel
	Puente
	Barrera
	Estación
	Escuela
	Iglesia
	Cementerio
	Parque
	Plaza
	Alcázar
	Torre
	Monumento
	Fortificación
	Mina
	Túnel
	Puente
	Barrera
	Estación
	Escuela
	Iglesia
	Cementerio
	Parque
	Plaza
	Alcázar
	Torre
	Monumento
	Fortificación
	Mina
	Túnel
	Puente
	Barrera
	Estación
	Escuela
	Iglesia
	Cementerio
	Parque
	Plaza
	Alcázar
	Torre
	Monumento
	Fortificación
	Mina
	Túnel
	Puente
	Barrera
	Estación
	Escuela
	Iglesia
	Cementerio
	Parque
	Plaza
	Alcázar
	Torre
	Monumento
	Fortificación
	Mina
	Túnel
	Puente
	Barrera
	Estación
	Escuela
	Iglesia
	Cementerio
	Parque
	Plaza
	Alcázar
	Torre
	Monumento
	Fortificación
	Mina
	Túnel
	Puente
	Barrera
	Estación
	Escuela
	Iglesia
	Cementerio
	Parque
	Plaza
	Alcázar
	Torre
	Monumento
	Fortificación
	Mina
	Túnel
	Puente
	Barrera
	Estación
	Escuela
	Iglesia
	Cementerio
	Parque
	Plaza
	Alcázar
	Torre
	Monumento
	Fortificación
	Mina
	Túnel
	Puente
	Barrera
	Estación
	Escuela
	Iglesia
	Cementerio
	Parque
	Plaza
	Alcázar
	Torre
	Monumento
	Fortificación
	Mina
	Túnel
	Puente
	Barrera
	Estación
	Escuela
	Iglesia
	Cementerio
	Parque
	Plaza
	Alcázar
	Torre
	Monumento
	Fortificación
	Mina
	Túnel
	Puente
	Barrera
	Estación
	Escuela
	Iglesia
	Cementerio
	Parque
	Plaza
	Alcázar
	Torre
	Monumento
	Fortificación
	Mina
	Túnel
	Puente
	Barrera
	Estación
	Escuela
	Iglesia
	Cementerio
	Parque
	Plaza
	Alcázar
	Torre
	Monumento
	Fortificación
	Mina
	Túnel
	Puente
	Barrera
	Estación
	Escuela
	Iglesia
	Cementerio
	Parque
	Plaza
	Alcázar
	Torre
	Monumento
	Fortificación
	Mina
	Túnel
	Puente
	Barrera
	Estación
	Escuela
	Iglesia
	Cementerio
	Parque
	Plaza
	Alcázar
	Torre
	Monumento
	Fortificación
	Mina
	Túnel
	Puente
	Barrera
	Estación
	Escuela
	Iglesia
	Cementerio
	Parque
	Plaza
	Alcázar
	Torre
	Monumento
	Fortificación
	Mina
	Túnel
	Puente
	Barrera
	Estación
	Escuela
	Iglesia
	Cementerio
	Parque
	Plaza
	Alcázar
	Torre
	Monumento
	Fortificación
	Mina
	Túnel
	Puente
	Barrera
	Estación
	Escuela
	Iglesia
	Cementerio
	Parque
	Plaza
	Alcázar
	Torre
	Monumento
	Fortificación
	Mina
	Túnel
	Puente
	Barrera
	Estación
	Escuela
	Iglesia
	Cementerio
	Parque
	Plaza
	Alcázar
	Torre
	Monumento
	Fortificación
	Mina
	Túnel
	Puente
	Barrera
	Estación
	Escuela
	Iglesia
	Cementerio
	Parque
	Plaza
	Alcázar
	Torre
	Monumento
	Fortificación
	Mina
	Túnel
	Puente
	Barrera
	Estación
	Escuela
	Iglesia
	Cementerio
	Parque
	Plaza
	Alcázar
	Torre
	Monumento
	Fortificación
	Mina
	Túnel
	Puente
	Barrera
	Estación
	Escuela
	Iglesia
	Cementerio
	Parque
	Plaza
	Alcázar
	Torre
	Monumento
	Fortificación
	Mina
	Túnel
	Puente
	Barrera
	Estación
	Escuela
	Iglesia
	Cementerio
	Parque
	Plaza
	Alcázar
	Torre
	Monumento
	Fortificación
	Mina
	Túnel
	Puente
	Barrera
	Estación
	Escuela
	Iglesia
	Cementerio
	Parque
	Plaza
	Alcázar
	Torre
	Monumento
	Fortificación
	Mina
	Túnel
	Puente
	Barrera
	Estación
	Escuela
	Iglesia
	Cementerio
	Parque
	Plaza
	Alcázar
	Torre
	Monumento
	Fortificación
	Mina
	Túnel
	Puente
	Barrera
	Estación
	Escuela
	Iglesia
	Cementerio
	Parque
	Plaza
	Alcázar
	Torre
	Monumento
	Fortificación
	Mina
	Túnel
	Puente
	Barrera
	Estación
	Escuela
	Iglesia
	Cementerio
	Parque
	Plaza
	Alcázar
	Torre
	Monumento
	Fortificación
	Mina
	Túnel
	Puente
	Barrera
	Estación
	Escuela
	Iglesia
	Cementerio
	Parque
	Plaza
	Alcázar
	Torre
	Monumento
	Fortificación
	Mina
	Túnel
	Puente
	Barrera
	Estación
	Escuela
	Iglesia
	Cementerio
	Parque
	Plaza
	Alcázar
	Torre
	Monumento
	Fortificación
	Mina
	Túnel
	Puente

ANEXO 2

PLAN RECTOR DE USO Y GESTIÓN PARQUE NATURAL SIERRAS SUBBÉTICAS

I N D I C E

I.- INTRODUCCIÓN.

II.- ZONIFICACIÓN.

III.- NORMATIVA.

TITULO I. NORMAS GENERALES

CAPITULO I. NORMAS DE GESTIÓN ADMINISTRATIVA.

- SECCIÓN 1ª. DE LA ADMINISTRACIÓN
- SECCIÓN 2ª. DE LA JUNTA RECTORA
- SECCIÓN 3ª. DE LA DIRECCIÓN
- SECCIÓN 4ª. DE LAS AUTORIZACIONES

CAPITULO II. VIGENCIA Y REVISIÓN.

CAPITULO III. NORMAS DE USO PÚBLICO

CAPITULO IV. NORMAS DE INVESTIGACIÓN

TITULO II. NORMAS RELATIVAS AL USO Y GESTIÓN DE LOS RECURSOS NATURALES

CAPITULO I. DE LOS RECURSOS EDAFICOS.

CAPITULO II. DE LOS RECURSOS FORESTALES.

CAPITULO III. DE LOS RECURSOS CINEGÉTICOS.

CAPITULO IV. DE LOS RECURSOS ACUICOLAS.

TITULO III. DISPOSICIONES PARTICULARES.

CAPITULO I. ZONAS DE PROTECCIÓN GRADO A.

CAPITULO II. ZONAS DE PROTECCIÓN GRADO B.

CAPITULO III. ZONAS DE PROTECCIÓN GRADO C.

CAPITULO IV. ZONAS DE PROTECCIÓN GRADO D.

TITULO IV. DIRECTRICES PARA LA ELABORACIÓN DE LOS PROGRAMAS BÁSICOS DE ACTUACIÓN.I.- INTRODUCCIÓN

Al sur de la provincia de Córdoba se alinean las Sierras Subbéticas. Su gran interés paisajístico y ecológico, dentro del conjunto de las Cordilleras Béticas, llevó a su declaración como Parque Natural en 1.988.

Este ocupa una extensión de 31.568 Ha, pertenecientes a los municipios de Cabra, Carcabuey, Doña Mencía, Iznájar, Luque, Priego de Córdoba, Rute y Zuheros.

En altitudes que oscilan entre los 500 mts. y los 1.570 mts. sobre el nivel del mar, esta zona de montaña media se caracteriza por su accidentada topografía, con fuertes pendientes y valles estrechos.

La naturaleza caliza del suelo origina singulares manifestaciones geomorfológicas. De gran interés son el Lapiaz de los Lanchares, las dolinas de los Royones y el Polje de La Nava.

Son abundantes las grutas y galerías subterráneas, destacando

la Cueva de los Murciélagos, muy interesantes desde el punto de vista espeleológico.

La vegetación es típicamente mediterránea: encinas y quejigos, ocupando estos últimos los lugares más húmedos y umbrosos.

Un matorral característico, formado por densas matas espinosas de aspecto almohadillado, localizado en las zonas más altas de las sierras de Horconera y Lobatejo, contiene algunas especies exclusivas del sur de España.

A pesar de la estacionalidad, numerosos cursos de agua y un gran embalse como el de Iznájar, permiten la existencia de una rica vegetación de ribera, dominada por las saucedas. Este bosque de galería, a veces impenetrable, constituye un excelente refugio para una rica avifauna.

Numerosas especies de aves habitan también en los afloramientos y roquedos calizos, como el águila real, el buitre leonado o el halcón peregrino, entre otras rapaces.

Un pequeño mamífero, el musgaño de Cabrera, tiene en este enclave una de las distribuciones más meridionales del continente.

Vestigios de antiguos pobladores, como los restos encontrados en Doña Mencía -ídolos de la Edad de Bronce, estatuas ibéricas, restos romanos, cerámica de la época califal...- dan cuenta de la gran tradición histórica y cultural de esta comarca.

La actividad económica más importante de la zona es la agraria, que se caracteriza, a grandes rasgos, por el cultivo del olivar y la transformación de su fruto en aceite, y por un sector ganadero (caprino y ovino fundamentalmente) de cierta importancia.

En el sector secundario destaca la Agroidustria y la Industria Textil, concentrándose gran parte de estas actividades en el triángulo Cabra-Priego-Rute, destacando en el último una importante industria del aguardiente.

El Parque Natural supone la ordenación de los recursos en todo su ámbito territorial. La protección implícita de esta figura no se manifiesta de una manera rígida, por lo que las actividades humanas dentro del Parque Natural no se ven limitadas, sino ordenadas para lograr un desarrollo equilibrado. De esta forma, en el Parque Natural, se consiguen armonizar tres aspiraciones básicas:

- La protección y conservación del medio natural.
- El progreso económico y social de sus pueblos.
- El disfrute de sus valores naturales, a través del fomento de su uso turístico, recreativo y educativo.

II. ZONIFICACIÓN

El artículo 8 del Decreto 11/1.990, de 30 de enero, en su apartado b), establece como uno de los contenidos mínimos del P.R.U.G. la "zonificación general de usos y actividades"

Como desarrollo de lo especificado en el apartado anterior, se han establecido en líneas generales cuatro grados de protección, estos a su vez, pueden contemplar situaciones diversas.

Los grados de protección que se establecen para el medio, en función de sus objetivos de gestión territorial son los siguientes:

- Protección Grado A.
- Protección Grado B.
- Protección Grado C.
- Protección Grado D.

A continuación se especifica, para cada grado de protección la relación de zonas que se acogen a ellos en el ámbito del Parque Natural.

- ZONAS DE PROTECCIÓN GRADO A.

Se otorga la calificación de Zonas de Protección Grado A a aquellos ecosistemas de excepcionales valores naturalísticos, científicos, culturales y paisajísticos del Parque Natural.

Las zonas incluidas en esta categoría de protección son Sierra de Horconera por encima de los 1.100 metros, y la zona legal de Servidumbre de las márgenes de los cauces del Río Bailón y el Río de la Hoz.

Genéricamente se puede afirmar que las zonas incluidas en esta categoría de protección debe orientarse, preferentemente hacia las labores de conservación, la investigación científica y la educación ambiental controlada.

- ZONAS DE PROTECCIÓN GRADO B.

Tienen la consideración de Zonas de Protección Grado B aquellas zonas de indudable valor ecológico, científico, cultural y paisajístico que pueden tener algún tipo de aprovechamiento productivo primario compatible, en su estado actual, con la preservación de los valores que se pretenden proteger.

En el Parque Natural Sierras Subbéticas, y en base a un criterio fisiográfico, se han delimitado 21 unidades principales para este grado de protección. Estas unidades son las siguientes:

- 1.- Cinturón de la Sierra de Horconera.
- 2.- Sierra de Ruta.
- 3.- Garriga y Lanchares de los alrededores del arroyo de la Hoz.
- 4.- Sierra Gallinera.
- 5.- Sierra de los Pollos.
- 6.- Sierra de Gaena.
- 7.- Puerto Escaño y Cerros de Palojo.
- 8.- Sierras de Jarcas-Camorra.
- 9.- El Lobajeto.
- 10.- El Lanchar de los Pelaos.
- 11.- Picacho de la Ermita de la Virgen de la Sierra.
- 12.- Polje del Complejo de la Nava.
- 13.- Río Bailón (Excepto zona de servidumbre).
- 14.- Sierra de Cabra.
- 15.- Sierra de Camarena.
- 16.- Sierra de Zuheros.
- 17.- Parte Oriental de la Sierra de Alcaide y S^a de La Lastra.
- 18.- Sierra del Alcaide (Mitad Occidental).
- 19.- Cerro del Charcón.
- 20.- Cumbre del Lobatejo.
- 21.- Cauce del Río de la Hoz (Excepto zona de servidumbre).

En las unidades fisiográficas diferenciadas se han establecido una serie de subgrupos (I, II, III), atendiendo a las particularidades geo-ecológicas de los mismos, con el propósito de establecer una normativa más adecuada y diferenciada, según los supuestos. Los subgrupos establecidos son:

SUBGRUPO I.

- 1.- Cinturón de la Sierra de Horconera.
- 2.- Sierra de Ruta.
- 4.- Sierra Gallinera.
- 5.- Sierra de los Pollos.
- 6.- Sierra de Gaena.
- 7.- Puerto Escaño y Cerros de Palojo.
- 8.- Sierras de Jarcas-Camorra.
- 9.- El Lobajeto.

- 11.- Picacho de la Ermita de la Virgen de la Sierra.
- 14.- Sierra de Cabra.
- 15.- Sierra de Camarena.
- 16.- Sierra de Zuheros.
- 17.- Parte Oriental de la Sierra de Alcaide y S^a de La Lastra.
- 18.- Sierra del Alcaide (Mitad Occidental).
- 19.- Cerro del Charcón.
- 20.- Cumbre del Lobatejo.

SUBGRUPO II.

- 12.- Polje del Complejo de la Nava
- 13.- Río Bailón (Excepto zona de servidumbre)
- 21.- Cauce del Río de la Hoz (excepto zona de servidumbre)

SUBGRUPO III.

- 3.- Garriga y Lanchares de los alrededores del arroyo de la Hoz.
- 10.- El Lanchar de los Pelaos.

- ZONAS DE PROTECCIÓN GRADO C.

Se han distinguido puntualmente algunas zonas que se acogen a la categoría de protección C. Esta se aplica en general a aquellos espacios en los que la intervención antrópica ha alterado sus características naturales, principalmente a efectos del desarrollo de aprovechamientos productivos primarios. Ello comporta el laboreo y la roturación sistemática del suelo. Igualmente se identifican como tal los ejes de interés turístico y los conjuntos urbanos.

Dada sus características y localización puntual resulta conveniente la descripción de sus límites:

ZONA DE PROTECCIÓN GRADO C DE LUQUE.

Límite Norte

Línea de demarcación de suelo urbano y/o apto para urbanizar de Luque, entre las carreteras de espinales nº 131 y 72.

Límite Este

Carretera vecinal nº 72, desde su salida del suelo urbano y/o apto para urbanizar de Luque hasta su cruce con el Arroyo del Zurreón.

Límite Sur

Curso del Arroyo del Zurreón, entre las carreteras vecinales nº 72 y nº 131.

Límite Oeste

Carretera vecinal nº 131, desde su salida del suelo urbano y/o apto para urbanizar de Luque hasta su cruce con el Arroyo del Zurreón.

ZONA DE PROTECCIÓN GRADO C DE CARCABUEY.

Límite Norte

Nuevo trazado de la carretera C-336 entre el paraje "El Portazgo" y el cruce con la carretera vecinal nº 131.

Límite Este

Carretera vecinal nº 131, entre los cruces con los trazados nuevo y antiguo de la carretera C-336.

Límite Sur y Oeste

Antiguo trazado de la carretera C-336, desde la desviación de la carretera vecinal nº 131, en el Km 30,5 aproximadamente, en dirección Oeste, hasta su confluencia con el nuevo trazado de la C-336, en el Km 28 aproximadamente.

ZONA DE PROTECCIÓN GRADO C DE LAS PIEDRAS.

Zona urbana que sea demarcada en la subsanación de las Normas Subsidiarias del Planeamiento del municipio de Rute (no figura en cartografía).

ZONA DE PROTECCIÓN GRADO C DE EL ALGAR.

Zona urbana que sea demarcada en las Normas Subsidiarias del Planeamiento del municipio de Carcabuey, actualmente en fase de elaboración (no figura en cartografía).

ZONA DE PROTECCIÓN GRADO C DE LOS VILLAREC

Zona urbana que sea demarcada en la Revisión de las Normas Subsidiarias del Planeamiento del municipio de Priego de Córdoba actualmente en fase de elaboración (no figura en cartografía)

- ZONAS DE PROTECCIÓN GRADO D.

Se han incluido en este grado de protección las áreas del resto del Parque Natural no incluidas en los tres niveles anteriores.

Dentro de este nivel de protección cabe señalar como destacables una serie de Subáreas de Especial Interés ecológico, sobre todo desde el punto de vista de la vegetación. Estos espacios, aunque perfectamente identificables sobre el terreno, no aparecen delimitados en la cartografía de ordenación, debido a la dificultad que plantea la misma, teniendo en cuenta la dispersión de las áreas y la variedad de especies vegetales a las que acogen.

Estas áreas son:

- a) los bosques perenne-caducifolios.
- b) los bosques maduros (básicamente encinas).
- c) la vegetación de ribera.

Los usos actuales de estas áreas son ganaderos y cinegéticos en los bosques perenne-caducifolios y en los bosques maduros, y cinegéticos en la vegetación de ribera.

La problemática que presentan estas áreas es similar, aunque se trate de especies vegetales distintas. Todas ellas han sufrido y sufren en la actualidad un proceso de deterioro intenso a causa de la presión que el hombre ejerce sobre ellas.

Además, cabe señalar una serie de Áreas Dispersas, que tampoco cuentan con identificación cartográfica, que son superficies ocupadas por monte bajo y vegetación arbustiva, con frecuentes afloramientos rocosos, y que no tienen una relevancia especial.

El aprovechamiento de estas áreas es ganadero y cinegético, con una carga ganadera excesivamente alta para la capacidad de regeneración de la vegetación.

La problemática de estas zonas viene marcada por la degradación de los suelos cuando las pendientes son muy pronunciadas, por la excesiva carga ganadera en alguna de ellas, y por su difícil restauración cuando existen muchos afloramientos rocosos y los suelos son poco profundos.

Por otro lado, se incluyen entre estas áreas la superficie cultivada del Parque Natural, donde se distinguen tres sistemas agrarios: olivar, secano y regadío.

Las áreas cultivadas dentro del Parque Natural representan algo menos del 38% de su superficie total, y están constituidas fundamentalmente por olivar (aproximadamente el 35%). El resto de terrenos cultivados lo componen labores de secano, viñedos y regadío con frutales y huerta en porcentaje muy bajo.

Dentro de las zonas de cultivos, el olivar ocupa el 93% del total de superficie, el secano un 6% y el 1% restante se lo reparten los demás aprovechamientos.

La distribución de las zonas cultivadas se encuentran en el pasillo Cabra-Carcabuey-Priego, y el cinturón que rodea el Parque Natural.

III. NORMATIVA**TÍTULO I. NORMAS GENERALES****CAPÍTULO I. NORMAS DE GESTIÓN ADMINISTRATIVA****Sección 1ª. De la administración****Artículo 1.**

La administración y gestión del Parque Natural Sierras Subbéticas es competencia de la Agencia de Medio Ambiente a través de su Director-Conservador.

Artículo 2.

1.- En las oficinas de la Agencia de Medio Ambiente en el Parque Natural, en la Dirección Provincial de la Agencia de Medio Ambiente en Córdoba y en aquellos otros lugares que obligue la normativa vigente, se dispondrá de Hojas de Reclamaciones a disposición del público.

2.- Asimismo se promoverá la instalación de buzones de sugerencias, donde el usuario pueda trasladar sus recomendaciones.

Artículo 3.

Los Agentes de Medio Ambiente cumplirán y harán cumplir las prescripciones de las presentes normas y de las demás disposiciones legales aplicables en el ámbito de sus competencias.

Sección 2ª. De la Junta Rectora**Artículo 4.**

La Junta Rectora del Parque Natural Sierras Subbéticas es un órgano colegiado de participación con la Agencia de Medio Ambiente, con funciones de coordinación de las Administraciones Públicas y colaboración ciudadana en la conservación del espacio protegido.

Artículo 5.

La Junta Rectora se integra, a efectos administrativos, en la Agencia de Medio Ambiente bajo la supervisión del Presidente de dicho Organismo, gozando de autonomía funcional y de organización en el ejercicio de las funciones consultivas y de participación que le son propias.

Artículo 6.

Son funciones específicas de la Junta Rectora las que le son atribuidas por la normativa específica aplicable: Decreto 232/1.988, de 31 de mayo, y Decreto 11/1990, de 30 de enero.

Artículo 7.

La Junta Rectora se compone de los siguientes miembros:

- * Presidentes.
- * El Director Provincial de la Agencia de Medio Ambiente, que actuará como asesor.
- * Director Conservador.
- * Un representante de cada una de las siguientes Consejerías:
 - Gobernación.
 - Economía y Hacienda.
 - Obras Públicas y Transportes.
 - Agricultura y Pesca.
 - Educación y Ciencia.
 - Cultura y Medio Ambiente.
- * Un representante de la Diputación de Córdoba.
- * Un representante de los Ayuntamientos de:
 - Cabra.
 - Carcabuey.
 - Doña Mencía.
 - Iznájar.
 - Luque.
 - Priego de Córdoba.
 - Rute.
 - Zuheros.
- * Un representante de la Confederación Hidrográfica del Guadalquivir.
- * Tres representantes de los propietarios de los predios existentes en el interior del Parque Natural, elegidos entre sus Organizaciones mayoritarias.
- * Dos representantes de los trabajadores designados por los Sindicatos más representativos.
- * Dos representantes de los empresarios, designados por su Órgano de representación principal.
- * Un representante de la Universidad de Córdoba, designado por el Consejo Andaluz de Universidades.
- * Un representante del Consejo Superior de Investigaciones Científicas.
- * Dos representantes de Asociaciones Andaluzas, al menos una de ellas de Córdoba, elegidos por ellas mismas, de entre las que por sus estatutos se dediquen a la conservación de la Naturaleza.
- * Dos representantes de la Federación Andaluza de Caza.

Artículo 8.

El Presidente de la Junta Rectora será nombrado por el Consejo de Gobierno, a propuesta de la Consejería competente en materia de medio ambiente, y estará asistido en el ejercicio de sus funciones por el Director Provincial de la A.M.A. de Córdoba.

Artículo 9.

La Junta Rectora, en orden a la eficacia y agilidad de su funcionamiento, se organizará, como mínimo, a través del Pleno, de la Comisión Permanente y de las Comisiones Técnicas, cuya organización y funciones se establecerán a través del Reglamento de Régimen Interior.

Artículo 10.

La Junta Rectora tendrá su sede en Carcabuey, pudiendo ser sus reuniones rotativas.

Sección 3ª. De la Dirección**Artículo 11.**

La responsabilidad ejecutiva de la administración del Parque Natural, del control de las actividades que en el mismo se desarrollen, y de la realización de las actuaciones ligadas a la conservación y uso público será asumida por la Dirección del Parque Natural, que dependerá de la Agencia de Medio Ambiente, a cuyo frente se designará un Director-Conservador.

Artículo 12.

El Director-Conservador formará parte de la Junta Rectora, a cuyas reuniones asistirá con voz y voto.

Artículo 13.

El Director-Conservador rige la actividad de las áreas funcionales integradas en la Dirección del Parque Natural, y actúa como ponente en la preparación del Programa Anual de Objetivos y en la redacción de la Memoria Anual de Actividades.

Artículo 14.

Son funciones específicas del Director Conservador, entre otras:

- a) Velar por la conservación del espacio, poniendo en conocimiento del Director Provincial de la Agencia de Medio Ambiente cuantas actuaciones se lleven a cabo en el mismo que pongan en peligro los valores naturales del Parque Natural.
- b) Desarrollar los Planes establecidos por la Agencia de Medio Ambiente y por la Junta Rectora para la gestión del Parque Natural, y velar por la ejecución de los diferentes proyectos aprobados en la forma y plazo establecidos.
- c) Poner en conocimiento, asimismo, del Director Provincial los incumplimientos que observe de las condiciones impuestas en las concesiones y autorizaciones que afecten al ámbito territorial del Parque Natural.
- d) Dirigir y coordinar la actuación del personal encuadrado en la estructura del Parque Natural, en el ámbito de sus competencias.
- e) Controlar e inspeccionar los proyectos de investigación que se ejecuten en el Parque Natural.
- f) Informar y, en su caso, elevar propuesta de resolución al Director Provincial de la A.M.A. sobre las autorizaciones que deba otorgar este Organismo y que lo requieran en virtud del presente Plan y de las demás disposiciones legales y reglamentarias aplicables. Un informe/resumen de las autorizaciones concedidas o denegadas podrá ser exigido por la Junta Rectors, a través de sus miembros, para ser expuesto en sus reuniones ordinarias.

- g) Emitir informes sobre el terreno cuando alguna norma específica así lo requiera.
- h) Coordinar a la Agencia de Medio Ambiente con la Junta Rectora del Parque Natural.
- i) Informar a la Junta Rectora de cuantas cuestiones le sean planteadas por éstos.

Artículo 15.

El organigrama de la Dirección del Parque Natural establecerá, al menos, las siguientes áreas funcionales:

- 1.- Aprovechamiento.
- 2.- Equipamientos y Uso Público.
- 3.- Conservación, Investigación y Gestión.
- 4.- Secretaría.

Artículo 16.

La Agencia de Medio Ambiente dotará a las mismas de la capacidad operativa necesaria para el desarrollo de sus funciones, y designará de su personal a los responsables de las mismas.

Sección 4ª. De las autorizaciones.**Artículo 17.**

De forma genérica, corresponderá al Director Provincial de la A.M.A. de Córdoba la concesión de las distintas autorizaciones que se requieran, en el ámbito del Parque Natural.

Artículo 18.

La resolución que se dictamine deberá incluir los mecanismos de control que se ejercerán en cada caso.

Artículo 19.

Con el fin de agilizar la gestión y el seguimiento de determinadas autorizaciones, el Director Provincial podrá delegar expresamente esta responsabilidad, en determinadas materias, en el Director-Conservador del Parque Natural.

CAPÍTULO II. VIGENCIA Y REVISIÓN.**Artículo 20.**

- 1.- Las determinaciones del presente Plan entrarán en vigor al día siguiente de que se publique en el B.O.J.A. su aprobación definitiva, y seguirán vigentes durante un período de cuatro años.
- 2.- Transcurrido dicho período, si por la Administración Ambiental se constatasen causas que así lo justifiquen, el Plan Rector de Uso y Gestión (P.R.U.G.) podrá ser prorrogado mediante norma dictada a tal efecto.
- 3.- La revisión o modificación de las determinaciones del presente Plan podrá realizarse en cualquier momento siguiendo los trámites que determine la normativa vigente.
- 4.- Para el seguimiento de la ejecución del presente Plan y de los programas que de él se deriven, la A.M.A. fijará un sistema de indicadores ambientales que recojan los datos relativos a recursos empleados, actividades realizadas y resultados alcanzados, que permitan evaluar el cumplimiento de los objetivos y actuaciones previstas.

CAPÍTULO III. NORMAS DE USO PÚBLICO**Artículo 21.**

La ordenación y regulación del uso público en el Parque Natural deberá guiarse por los siguientes criterios mínimos de intervención:

- 1. Racionalizar al máximo la utilización de los recursos didácticos del Parque Natural de acuerdo con la capacidad de cada área.
- 2. La promoción del uso público del Parque Natural se realizará, no sólo a través de las actuaciones de la Administración, sino que se atenderán especialmente aquellas iniciativas particulares que tengan por objeto fomentar el disfrute y la difusión de los valores naturales del Parque Natural, siempre que se ajusten a los objetivos del P.O.R.N. y a las determinaciones del presente Plan, y cuenten con la aprobación de los órganos gestores del Parque Natural.
- 3. La ordenación de las actividades y equipamientos de uso público se hará en función de los valores del Parque Natural, primando aquellas actuaciones cuyos efectos redunden en beneficio de la situación socio-económica general de los municipios del Parque Natural y su entorno, y debiendo respetarse los usos tradicionales del Parque Natural que no han incidido negativamente en la conservación de dicho espacio.

Artículo 22. De los Servicios de Guías

- 1.- La gestión de los Servicios de Guías tiene su fundamento en la necesaria garantía de protección de los valores del Parque Natural y el fomento del acceso ordenado de los visitantes a zonas de interés, así como el conocimiento de sus características. El conocimiento del Parque Natural de los Servicios de Guías garantizará un mejor aprovechamiento de las visitas por parte del usuario.
- 2.- Corresponde a la Agencia de Medio Ambiente la gestión, o en su caso la promoción de la gestión privada de los Servicios de Guías, de acuerdo con la normativa de contratación administrativa.

Artículo 23. De los Servicios de Uso Público.

- 1.- La gestión de los Servicios de Uso Público se fundamenta en el fomento del equipamiento didáctico-turístico-recreativo y la promoción del sector servicios, de forma compatible con la conservación y divulgación de los valores que han motivado la declaración del Parque Natural.
- 2.- Corresponde a la Agencia de Medio Ambiente la gestión, o en su caso la promoción de la gestión privada de los Servicios de Uso Público, de acuerdo con la normativa de contratación administrativa.

CAPÍTULO IV. NORMAS DE INVESTIGACIÓN.**Artículo 24.**

La A.M.A. promoverá y facilitará las labores de investigación en el interior del Parque Natural y su área de influencia.

Artículo 25.

Dentro de la Junta Rectora, la Comisión Científica desarrollará el contenido propio de sus fines, y elaborará un catálogo de investigaciones prioritarias, el cual se difundirá entre las Universidades y otros organismos, para que las incluyan entre sus objetivos de investigación.

Artículo 26.

La Agencia de Medio Ambiente habrá de disponer, en algunas de las instalaciones del Parque Natural, o en su caso en la Dirección Provincial de Córdoba, de un fondo documental que facilite y dinamice las tareas de investigación.

Artículo 27.

- 1.- La Comisión Científica será informada de los proyectos de investigación que se realicen en el Parque Natural.
- 2.- En el caso de no constituirse esta Comisión, sus funciones serán asumidas por el Director-Conservador.
- 3.- La A.M.A. podrá autorizar, de forma provisional, el inicio de aquellos trabajos de investigación que se consideren de especial interés.

Artículo 28.

- 1.- Las labores de investigación se abordarán preferentemente mediante formulas de convenio con entidades con capacidad suficiente para ello.
- 2.- En estos casos, el control y seguimiento de los proyectos de investigación serán asumidos por dichas entidades, con independencia de las decisiones que en este sentido pueda adoptar la A.M.A.

Artículo 29.

- 1.- Sin perjuicio de lo establecido en el artículo anterior, se atenderán las iniciativas particulares en materia de investigación, que deberán ser autorizadas por la A.M.A., la cual dará cuenta a la Junta Rectora para su información.
- 2.- Para conceder la autorización, además de lo establecido en el P.O.R.N., habrá que entregar previamente una memoria en la que se detallen objetivos, material disponible, metodología, plan de trabajo, duración y personal que interviene en el estudio, así como la financiación de los estudios y curriculum vitae del director del proyecto y demás componentes del equipo investigador.
- 3.- Estos documentos se entregarán en la Agencia de Medio Ambiente de la Junta de Andalucía, que decidirá la autorización del proyecto.
- 4.- Los permisos de investigación podrán ser retirados, de acuerdo con lo establecido por la A.M.A. por probado incumplimiento de las normas existentes. En todo caso, para la retirada de los permisos deberá instruirse expediente en donde se dé audiencia al interesado.
- 5.- Al concluir la investigación, el director del proyecto se deberá comprometer a la entrega del informe final del estudio a la A.M.A., quien lo trasladará a la Junta Rectora, así como la entrega de una copia de los trabajos que se publiquen.

Artículo 30.

- 1.- Con la finalidad de optimizar la generación y el uso de información ambiental y de garantizar la compatibilidad de los datos y resultados que se obtengan para el Parque Natural Sierras Subbéticas con relación a la de otros espacios naturales, la A.M.A. establecerá los criterios y normas a seguir para la elaboración y presentación de la información ambiental, ya sea de tipo cartográfica, alfanumérica o de cualquier otro, incluyendo la que se genere en el marco de los proyectos de investigación que se realicen en el Parque Natural.

- 2.- La Agencia de Medio Ambiente arbitrará medidas tendentes a posibilitar el conocimiento y análisis de los valores naturales y medioambientales del Parque Natural, no sólo a través de la investigación, sino también mediante la promoción de visitas de carácter didáctico

TITULO II. NORMAS RELATIVAS AL USO Y GESTIÓN DE LOS RECURSOS NATURALES.

CAPITULO I. DE LOS RECURSOS EDIFICOS**Artículo 31.**

Se establecerán medidas de restauración de las canteras que ya no estén en explotación, aprovechando el material de las escombreras y eliminando, en la medida de lo posible, el impacto ambiental negativo.

CAPITULO II. DE LOS RECURSOS FORESTALES**Artículo 32.**

Las técnicas de repoblación han de ser suficientemente respetuosas con el medio sobre el que se opera a corto y largo plazo, en especial en lo que al mantenimiento del perfil del suelo se refiere, siendo siempre preferible la repoblación por hoyos, banquetas o fajas a la repoblación en terrazas.

Artículo 33.

Para la repoblación de montes se emplearán especies forestales autóctonas, salvo condiciones excepcionales, que no podrán ser aplicadas, en cualquier caso, en las Zonas de Protección Grado A.

Artículo 34.

Toda repoblación forestal ha de ser autorizada por la Agencia de Medio Ambiente.

Artículo 35.

Los señalamientos de árboles y arbustos para la corta maderable o extracción completa se condicionará a la mejora del aprovechamiento integral del monte. En todo caso, se respetarán los árboles y arbustos en los que concurren cualesquiera circunstancias que otorguen a dichos individuos un valor ecológico sobresaliente (contener nidos o ser hábitats de especies amenazadas, ser hitos culturales, paisajísticos, históricos, no estar asegurada su renovación, entre otras).

Artículo 36.

- 1.- La extracción de madera de árboles muertos por incendios, por tratamientos abusivos y manejo no adecuado, o por causa no aclarada, no podrá realizarse hasta transcurridos cinco años desde la muerte de los mismos, salvo que causas excepcionales aconsejen su retirada en un plazo menor de tiempo.
2. En los terrenos forestales incendiados se prohibirá el pastoreo durante cuatro años como mínimo.

Artículo 37.

La Agencia de Medio Ambiente, en colaboración y de acuerdo con los propietarios, potenciará y fomentará programas de repoblación y regeneración en montes privados.

CAPITULO III. DE LOS RECURSOS CINEGÉTICOS**Artículo 38.**

Cada batida o montería estará prevista en el Plan Técnico de Caza. Dicho plan ha de ser coherente con lo previsto en el Plan de Ordenación del coto y ha de adaptarse, en todo momento a la normativa cinegética en vigor.

Artículo 39.

La A.M.A. fomentará y facilitará la conversión de los terrenos de aprovechamiento cinegético común en terrenos de régimen especial en el plazo de dos años a partir de la entrada en vigor del presente Plan, pudiendo, siempre que reúnan la superficie mínima, constituirse en zona de caza controlada.

Artículo 40.

El levantamiento e instalación de cercas, vallados y cerramientos de todo tipo en el área del Parque Natural, requerirá la autorización de la Agencia de Medio Ambiente, con independencia de los usos a los que se destinará la finca. La concesión de autorización podrá ser denegada, entre otras, cuando concurren las siguientes circunstancias:

- 1.- Cuando siendo un cerramiento electrificado pueda suponer la electrocución de la fauna en razón de sus dimensiones, altura, intensidad y voltaje, para lo cual se recabará informe del organismo competente de la Junta de Andalucía.
- 2.- Cuando el cerramiento en cotos de caza prevea obras, dispositivos o trampas que fuercen la circulación de la fauna en un solo sentido.
- 3.- Cuando impidan la libre circulación de la fauna de especies silvestre no cinegéticas, de conformidad con el Art. 34 de la Ley 4/1989, de 27 de marzo.

Artículo 41.

- 1.- La Agencia de Medio Ambiente promoverá las actividades de intercambio de individuos de especies cinegéticas con otras fincas o procedentes de otras zonas, con objeto de favorecer el cruce y renovación genética de la cabaña, garantizándose, mediante el procedimiento adecuado, la pureza y el estado sanitario de los individuos que se introduzcan.
2. La Agencia de Medio Ambiente comunicará a los titulares del coto la necesidad de renovación genética de su cabaña cinegética, especialmente en el caso de fincas cercadas con bajo número de ejemplares.

Artículo 42.

La Agencia de Medio Ambiente podrá reducir excepcionalmente los efectivos de una especie dentro del Parque Natural si fuera considerada nociva para el mantenimiento del ecosistema, y así lo requiriera el interés público.

Artículo 43.

El titular del coto ha de velar por el estado sanitario de las especies cinegéticas ubicadas en su propiedad, dar aviso a los organismos competentes en materia de sanidad animal de la Junta de Andalucía de cualquier brote de enfermedad infecciosa que se detecte, y tomar las medidas necesarias para evitar su propagación a otras zonas.

Artículo 44.

La Agencia de Medio Ambiente promoverá la realización de programas de manejo y prevención, tendentes a corregir fenómenos que afecten negativamente a los recursos cinegéticos, tales como enfermedades, herbicidas y/o competidores tróficos.

CAPITULO IV. DE LOS RECURSOS ACUICOLAS**Artículo 45.**

La utilización de huevos y alevines destinados a repoblación o reproducción en los cursos de agua del Parque Natural ha de contar, además de con los correspondientes certificados sanitarios, con previos análisis de viabilidad y efectos sobre el entorno, y en todo caso, con autorización de la Agencia de Medio Ambiente.

TITULO III. DISPOSICIONES PARTICULARES.**Artículo 46.**

Al amparo del Art. 8.b del Decreto 11/1990, de 30 de enero, el presente Plan establece criterios para la gestión, así como para la concesión o denegación de las autorizaciones que se soliciten en las distintas zonas del Parque Natural.

CAPITULO I. ZONAS DE PROTECCIÓN GRADO A.**Artículo 47.**

Los criterios de intervención prioritarios para las citadas zonas son:

1. Consolidación de la vegetación existente, mediante labores de regeneración y conservación del matorral de montaña y vegetación propia de cada zona.
2. Reforestación con matorral en áreas críticas (zonas erosionadas, cumbres), empleando sistemas de repoblación que supongan la mínima alteración del suelo.
3. Recuperación e implantación de la vegetación propia de cada zona, potenciando el bosque, en galería en las áreas de ribera.
4. Diseñar y establecer áreas cortafuegos de acuerdo con las características de la vegetación a proteger.
5. Regulación de la carga del ganado pastante.
6. Regulación del ejercicio de la caza para hacerlo compatible con otros objetivos específicos (respeto a enclaves de alto valor ecológico ó uso recreativo).
7. No se autorizarán en estas áreas las extracciones de arenas y áridos, así como las explotaciones mineras a cielo abierto, y todo tipo de instalaciones e infraestructuras vinculadas al desarrollo de las actividades mineras.

CAPITULO II. ZONAS DE PROTECCIÓN GRADO B**Artículo 48.**

Los criterios de intervención prioritarios para las citadas zonas son:

1. Promover la ejecución de trabajos selvícolas en masas arboladas, así como de regeneración del matorral.

2. Aumento de la presencia de la cubierta vegetal mediante repoblación con especies tanto de matorral en áreas críticas, como arbóreas donde las condiciones edafoclimáticas lo permitan, empleando, en cada caso, el sistema de repoblación que menos altere el perfil del suelo.
3. Establecimiento de áreas cortafuegos y otras medidas de prevención conforme al P.A.P.I.F. y de acuerdo a las características de la vegetación a proteger.
4. Regulación del ejercicio de la caza para hacerlo compatible con otros objetivos específicos (respeto a enclaves de alto valor ecológico ó uso recreativo).
5. Delimitación de superficies concretas de especial protección, por sus valores naturales (fauna, flora, paisaje).
8. Velar para que las actuaciones y usos autorizables de los recursos hídricos no alteren significativamente los mecanismos naturales de drenaje y escorrentía de las aguas, tanto superficiales como subterráneas.
9. Diseño de rutas que permitan la visita de las zonas, regulando el número de visitantes para minimizar los posibles impactos negativos y protegiendo valores singulares (cuevas o pequeñas formaciones paisajísticas).
10. Se atenderá especialmente al establecimiento de controles en los extremos del recorrido de Sierra de Zuheros a Sierra de Cabra, evitando que los visitantes abandonen los itinerarios establecidos.

CAPÍTULO III. ZONAS DE PROTECCIÓN GRADO C

Artículo 49

Los criterios de intervención prioritarios para estas zonas son:

1. Reconversión de terrenos agrícolas abandonados para su uso ganadero o forestal.
2. Promover las prácticas de conservación de suelos en terrenos agrícolas con riesgo de erosión.

CAPÍTULO IV. ZONAS DE PROTECCIÓN GRADO D.

Artículo 50.

Dentro de este grado de protección, y dada la especificidad de las repercusiones ambientales planteadas por el cultivo del olivar en el Parque Natural, los criterios de intervención prioritarios en las áreas de cultivo del olivar son:

- 1.- Transformación en terrenos no cultivados, para lo que se deberá dejar de labrar. (1).

El aprovechamiento de estas áreas tenderá básicamente al ganadero (adhesamiento del olivar), y se permitirá la recogida del fruto durante los primeros años, siempre que no se labore el suelo ni se realicen tratamientos fitosanitarios.

- 2.- Fuerte control del laboreo y potenciación del no laboreo. (2).

Se tenderá, a medio plazo al menos, al cultivo de estas áreas, pero se deben controlar, lo antes posible las

labores que se realizan en ellas, de forma que se puedan evitar en gran parte el deterioro, a que están sometidos los suelos.

C.1) Olivar marginal

Este olivar se caracteriza por estar enclavado en zonas con alta pendiente (del 25% al 55%), altitudes medias superiores a los 650m., riesgos de erosión de altos a muy altos (50-100 Tm/Ba/año), dificultades de mecanización y muy bajos rendimientos productivos.

C.2) Olivar con problemas importantes de degradación de suelos
Esta denominación incluye el olivar existente en zonas con pendiente del 18% al 38%, altitudes medias por encima de los 500 m., riesgos de erosión altos (30-70 Tm/Ba/año), dificultades para la maquinaria de alto cabalaje y rendimientos productivos bajos.

C.3) Olivar con pendientes de moderadas a altas.

Este olivar está en zonas con pendientes del 15% al 20%, altitudes medias alrededor de los 500 m., riesgos de erosión medianamente altos (= 30 Tm/Ba/año), no presentan demasiadas limitaciones a la mecanización y los rendimientos productivos van de bajos a medios.

C.4) Olivar con buenas condiciones de manejo

En estas zonas las pendientes se sitúan alrededor del 10%, las altitudes pueden llegar hasta los 400 m., los riesgos de erosión son de moderados a bajo (=20 Tm/Ba/año), no existen limitaciones a la mecanización y los rendimientos productivos son los medios de la zona.

- 3.- Control del laboreo para hacerlo compatible con la conservación del suelo. (3).

Las características de estas áreas aconsejan un laboreo compatible con la conservación del suelo, siempre que las labores se realicen en la época y con la frecuencia adecuada, y empleando la maquinaria conveniente.

- 4.- Cultivos sin limitaciones especiales de manejo: (4).

Estas zonas pueden seguir cultivándose como hasta ahora, ya que no presentan problemas desde el punto de vista de la conservación de los suelos. Las labores pueden seguir siendo las tradicionales de la comarca.

TÍTULO IV. DIRECTRICES PARA LA ELABORACIÓN DE LOS PROGRAMAS BÁSICOS DE ACTUACIÓN

Artículo 51.

1. El Plan Rector de Uso y Gestión debe ejecutarse a través de una serie de Programas Básicos de Actuación, agrupados temáticamente en aquellas materias en que es competente este Plan, que deberán ser aprobados por la Agencia de Medio Ambiente, previo informe de la Junta Rectora.

2. Estos Programas Básicos de Actuación se agruparán, según su contenido básico, en los siguientes:

- a) PROGRAMA DE USO PÚBLICO
- b) PROGRAMA DE INVESTIGACIÓN
- c) PROGRAMA DE CONSERVACIÓN
- d) PROGRAMAS DE APROVECHAMIENTO, entre otros

- I) FORESTAL.
- II) CINEGÉTICO.
- III) AGRÍCOLA.
- IV) GANADERO.

3. Cada uno de estos Programas debe recoger como mínimo los siguientes contenidos:

- a) Análisis, diagnóstico de situación y justificación del Programa.

- | | |
|--------------------------------|--|
| b) Relación de objetivos. | e) Indicadores para el seguimiento y evaluación. |
| c) Descripción de actuaciones. | f) Período de vigencia. |
| d) Medidas de gestión. | |

3. Otras disposiciones

CONSEJERÍA DE EDUCACION Y CIENCIA

RESOLUCION de 21 de marzo de 1994, de la Comisión Gestora de la Universidad de Almería, por la que se publica el presupuesto de esta Universidad, para el ejercicio económico de 1994. (Conclusión).

ANEXO

NORMAS PARA LA EJECUCION DEL PRESUPUESTO DE LA UNIVERSIDAD DE ALMERIA PARA 1994

Capítulo I. De los créditos iniciales y su financiación.

Artículo 1.

De acuerdo con lo dispuesto en el artículo 54 de la Ley 11/1983, de 25 de agosto de Reforma Universitaria, y artículo 10.1 de la Ley 3/1993, de 1 de julio de Creación de la Universidad de Almería, se aprueba el presupuesto de la Universidad de Almería para el ejercicio de 1994.

Artículo 2.

En el estado de gastos se conceden créditos para atender el cumplimiento de sus obligaciones por importe de 3.495.499.034 ptas. distribuidos en la siguiente clasificación económica, a nivel de capítulo:

Capítulo I: «Gastos de Personal»	2.015.000
Capítulo II: «Bienes corrientes y servicios»	457.854.459
Capítulo IV: «Transferencias corrientes»	34.590.000
Capítulo VI «Inversiones reales»	988.054.575

La financiación de los créditos que figuran en el estado de gastos se llevará a cabo con los derechos económicos que se prevén liquidar en el ejercicio presupuestario de 1994 que, de conformidad con el artículo 54.3 de la L.R.U. son:

Capítulo III: «Tasas y otros ingresos»	538.000.000
Capítulo IV: «Transferencias corrientes»	2.000.000
Capítulo V: «Ingresos patrimoniales»	20.000.000
Capítulo VII: «Transferencias de capital»	617.000.000
Capítulo VIII: «Activos financieros»	320.499.034

Artículo 3.

Los créditos que se aprueban se agrupan en programas, en función de los objetivos a conseguir:

PROGRAMA	IMPORTE PTAS.
1.A «Gastos generales de Docencia y Admóm.	2.317.188.567
2.A «Investigación científica»	312.543.463
3.A «Infraestructura y equipamiento»	675.511.112
4.A «Infraestructura y docencia de departamentos»	92.020.892
5.A «Atención al estudiante»	27.840.000
6.A «Servicios complementarios a la enseñanza»	22.100.000
7.A «Atención a biblioteca universitaria»	24.545.000
8.A «Acción social»	22.000.000
9.A «Participación en otras inst. públicas»	1.750.000

Capítulo II. De los créditos y sus modificaciones

Artículo 4.

1. Los créditos para gastos se destinarán exclusivamente a la finalidad específica para la que hayan sido autorizados al aprobarse el presupuesto o modificaciones del mismo.

2. Los créditos autorizados en los programas de gastos tienen carácter limitativo y vinculante a nivel de concepto. No obstante, los créditos destinados a gastos de personal, salvo los que se refieren a incentivos al rendimiento, gastos en bienes co-

rrientes o servicios o inversiones reales, tendrán carácter vinculante o nivel de artículo.

3. No podrán adquirirse compromisos por cuantía superior al importe de los créditos autorizados cada uno de los centros de gasto, siendo nulos de pleno derecho los actos administrativos que infrinjan la presente norma.

Artículo 5.

Con cargo al estado del presupuesto sólo podrán contraerse obligaciones derivadas de adquisiciones, servicios y demás prestaciones o gastos en general que se realicen en el año natural del ejercicio presupuestario de 1994.

No obstante lo dispuesto anteriormente, se aplicarán a los créditos del presupuesto vigente, en el momento de expedición de los órdenes de pago, las obligaciones siguientes:

a) Las que resulten de la liquidación de atrasos en favor del personal que perciba sus retribuciones con cargo a los Presupuestos de la Universidad de Almería.

b) Las derivadas de compromisos de gastos debidamente adquiridos en ejercicios anteriores.

Artículo 6.

La modificación de los créditos presupuestarios se regularán por lo dispuesto en el artículo 55 de la L.R.U.

Todo acuerdo de modificación presupuestaria deberá indicar expresamente el programa y concepto económico afectado por la misma, la propuesta de modificación deberá expresar su incidencia en la consecución de los respectivos objetivos de gasto.

Artículo 7.

Fijados los costes de personal docente y no docente funcionario, por la Ley de Presupuesto para 1994 de la Comunidad Autónoma de Andalucía, éstos podrán ser ampliados en función de la distribución que del crédito 18.04.441 realice la Consejería de Educación y Ciencia.

Capítulo III. Créditos de personal

Artículo 8.

Las retribuciones de personal en activo al servicio de esta Universidad quedarán sometidas a lo establecido en la Ley 9/1993 de 30 de diciembre, del presupuesto de la Comunidad Autónoma de Andalucía para 1994.

Artículo 9.

El personal docente que suscriba contratos de investigación (trabajos de carácter científico, técnico o artístico) a través del artículo 11 de la Ley 11/1983, de Reforma Universitaria, así como los destinados al desarrollo de cursos de especialización (no conducentes a títulos oficiales), percibirá el importe convenido en dicho contrato.

No obstante lo anterior, el importe máximo que puede percibir un profesor universitario, por estos contratos, será el establecido en el artículo 5.1.b) del R.D. 1930/1984, de 10 de octubre, por el que se desarrolla el artículo 45.1 de la Ley Orgánica 11/1983, en su nueva redacción dada por el R.D. 1450/1989 de 24 de noviembre.

Artículo 10.

Será de aplicación al personal de la Universidad de Almería la normativa sobre indemnizaciones por razón del Servicio contenidos en el Decreto 54/1989, de 21 de marzo de la Junta de Andalucía (BOJA 21.4.89), actualizado por Orden de la Consejería de Economía y Hacienda de fecha 13 de febrero de 1992

(BOJA 25.2.92) y Decreto 190/1993, de 28 de diciembre (BOJA 3.2.94).

No obstante lo anterior, la cantidad a indemnizar en concepto de alojamiento será el importe que justifique, con el límite máximo establecido para cada grupo, en que se clasifican las referidas indemnizaciones.

Capítulo IV. De la gestión presupuestaria.

Artículo 11.

El Presidente de la Comisión Gestora, oída la misma y el Consejo de Administración, podrá concretar las operaciones de crédito necesarias por necesidades transitorias de Tesorería o para financiar gastos de inversión hasta 1.000 millones de pesetas, siempre que sea autorizado conforme a lo previsto en el artículo 54.3 de la L.R.U.

Los tipos de interés, condiciones, beneficios, plazos de amortización y demás características y las operaciones señaladas anteriormente serán determinadas en el expediente que se somete a aprobación.

Artículo 12.

Los responsables de los distintos Centros de gasto, quedan autorizados para efectuar, con cargo a los créditos a ellos asignados, adquisiciones de bienes, ajustándose para ello a las normas administrativas para la gestión del gasto que figuran a continuación.

Disposiciones adicionales

Primera.

De conformidad con el artículo 56.3 de la L.R.U. para el ejercicio de 1994, se fija la cantidad de 20.000.000 ptas. como tope económico por debajo del cual la Universidad podrá proceder a la contratación directa de bienes de equipo necesarios para el desarrollo de sus programas de investigación, exigiendo, salvo que no exceda del tope económico de 1.500.000 ptas. por debajo del cual se consideran gastos menores, la concurrencia de al menos 3 ofertas que aseguren las mayores garantías y economías posibles.

Segunda.

Queda autorizada la Comisión Gestora de la Universidad de Almería a través de su Presidente, para la enajenación directa de los bienes muebles obsoletos o deteriorados por el uso, cuyo valor no supere las 500.000 ptas. por unidad.

Disposiciones finales

Primera.

Se autoriza a la Presidencia de la Comisión Gestora para que a propuesta de la Gerencia dicte cuantas resoluciones sean necesarias para el desarrollo, ejecución y cumplimiento de las presentes normas.

Segunda.

Las presentes normas, que forman parte del presupuesto igual que el resto del mismo, entrarán en vigor el día siguiente a la publicación del presupuesto en el Boletín Oficial de la Junta de Andalucía, sin perjuicio de su aplicación con efectos de uno de enero de 1994.

CONCEPTO	DENOMINACION	PARCIALES	TOTALES
	A) OPERACIONES CORRIENTES		
	CAPITULO 3. TASAS Y OTROS INGRESOS		
	Artículo 30. Venta de bienes		300.000
300	Venta de publicaciones	300.000	
	Artículo 31. Prestación de servicios		85.000.000
310	Servicios prestados contratos	5.000.000	
310	01 Contratos Artº.11 L.R.U.	80.000.000	
	Artículo 33. Tasas de Organismos Autónomos		450.700.000
331	Precios públicos por servicios académicos	305.000.000	
331	01 Precios públicos por compensación de becarios	127.000.000	
331	02 Precios públicos por servicios administrativos	2.000.000	
332	01 Enseñanzas propias, postgrado, etc.	7.000.000	
332	02 Curso de acceso a Universidad	7.000.000	
332	03 Curso C.A.P.	2.700.000	
	Artículo 39. Otros ingresos		2.000.000
390	Otros ingresos	2.000.000	
TOTAL CAPITULO 3º			538.000.000
	CAPITULO 4º. TRANSFERENCIAS CORRIENTES		
	Artículo 40. De la Admón. del Estado		0
401	Del Ministerio Trabajo	0	
	Artículo 41. De OO.AA.		0
410	Transferencias de Organismos Autónomos	0	
	Artículo 45. De CC.AA.		2.000.000.000
450	00-Subvención nominativa Junta Andalucía	2.000.000.000	
	01-Subvención diversas atenciones Junta Andalucía	0	
	Artículo 46. De Corporaciones Locales		0
460	De Ayuntamientos	0	
462	De Diputaciones	0	
	Artículo 47. De empresas privadas		0
479	De Empresas privadas	0	
TOTAL CAPITULO 4º			2.000.000.000
	CAPITULO 5º INGRESOS PATRIMONIALES		
	Artículo 50. Intereses de títulos y valores		0
500	Del Estado	0	
	Artículo 55. Producto de concesiones y aprov. especiales		2.000.000
550	Productos de concesiones administrativas	2.000.000	
	Artículo 59. Otros ingresos patrimoniales		18.000.000
590	Intereses de cuentas corrientes	-18.000.000	
TOTAL CAPITULO 5º			20.000.000

ESTADO DE INGRESOS

CONCEPTO	DENOMINACION	PARCIALES	TOTALES
	B) OPERACIONES DE CAPITAL		
	CAPITULO 7º. TRANSFERENCIAS DE CAPITAL		
700	Artículo 70. De la Admón. del Estado Del M.E.C. para Investigación científica	20.000.000	20.000.000
750	Artículo 75. De CC.AA De la Junta de Andalucía		597.000.000
	00-Para Investigación Científica	55.000.000	
	10-Para inversiones	292.000.000	
	20-Para inversiones fondos FEDER	250.000.000	
TOTAL CAPITULO 7º			617.000.000
	CAPITULO 8º. ACTIVOS FINANCIEROS		
828	Artículo 82. Reintegro préstamos concedidos al sector público De Familias e Instit. sin fines de lucro	1.000.000	1.000.000
870	Artículo 87. Remanente de Tesorería Remanente de Tesorería	319.499.034	319.499.034
TOTAL CAPITULO 8º			320.499.034
TOTAL ESTADO DE INGRESOS			3.495.499.034

A) OPERACIONES CORRIENTES	2.558.000.000
B) OPERACIONES DE CAPITAL	937.499.034
TOTAL INGRESOS	3.495.499.034

ESTADO DE GASTOS

DENOMINACION		*CONCEPTO	ARTICULO	CAPITULO
CAPITULO 1º. GASTOS DE PERSONAL				
Artículo 12. Funcionarios.			1.213.306.410	
120	Retribuciones básicas	564.183.449		
	01. Trienios Grupo A	44.619.120		
	02. Trienios Grupo B	1.098.488		
	03. Trienios Grupo C	915.880		
	04. Trienios Grupo D	1.100.232		
	05. Trienios Grupo E	412.776		
121	Retribuciones complementarias	600.976.485		
Artículo 13. Laborales.			207.681.181	
130	Personal laboral	195.181.181		
131	Personal Laboral Eventual	12.500.000		
Artículo 14. Otro personal.			327.516.554	
141	Personal contratado	327.516.554		
Artículo 15. Incentivos al rendimiento.			15.000.000	
151	Gratificaciones	15.000.000		
Artículo 16. Cuotas, prest. y Gastos Sociales a cargo del empleador			251.495.855	
160	Seguridad Social	251.495.855		
TOTAL CAPITULO 1º				2.015.060.000
CAPITULO 2º. GASTOS EN BIENES CORRIENTES Y SERVICIOS				
Artículo 20. Arrendamientos.			6.000.000	
202	Edificios y otras construcciones	2.000.000		
203	Maquinaria, instalaciones y utillaje	4.000.000		
Artículo 21. Reparación y conservación			111.854.459	
212	Edificios y otras construcciones	50.000.000		
214	Material de transporte	12.000.000		
216	Equipos para procesos de información.	45.000.000		
219	De otro inmovilizado inmaterial	4.854.459		
Artículo 22. Material, suministros y otros.			278.000.000	
220	Material de oficina			
	00. Material oficina	52.000.000		
	03. Adquisiciones bibliográficas	30.000.000		
221	Suministros			
	00. Energía eléctrica	24.000.000		
	03. Combustibles	5.000.000		
	04. Vestuario	7.000.000		
	09. Otros suministros	15.000.000		
222	Comunicaciones	34.500.000		
223	Transportes	2.000.000		
224	Primas de seguros	6.000.000		
225	Tributos	500.000		
226	Gastos diversos			
	01. Atenciones protocolarias	5.000.000		
	06. Reuniones y Conferencias	21.000.000		
	09. Gastos diversos	56.000.000		
227	Trabajos realizados por otras empresas	20.000.000		
Artículo 23. Indemnizaciones por razón del servicio.			62.000.000	
230	Dietas	26.000.000		
231	Locomoción	36.000.000		
TOTAL CAPITULO 2º				467.854.459

ESTADO DE GASTOS

DENOMINACION		CONCEPTO	ARTICULO	CAPITULO
CAPITULO 4°. TRANSFERENCIAS CORRIENTES				
Artículo 48. A familias e instituciones sin fines de lucro.			34.090.000	
480	Becas de Prácticas de Empresas	10.840.000		
484	Acción social	22.000.000		
487	A Fundaciones y otras instituciones	1.250.000		
Artículo 49. Al exterior.			500.000	
490	Cuotas a Organismos Internacionales	500.000		
TOTAL CAPITULO 4°				34.590.000
CAPITULO 6°. INVERSIONES REALES				
Artículo 60. Inversión Nueva			345.550.000	
605	Mobiliario y Equipos oficina	50.000.000		
606	Equipos informáticos	45.550.000		
607	Inversión FEDER	250.000.000		
Artículo 61. Investigación Científica			312.543.463	
619	Investigación Científica			
	01. Proyectos de Investigación	34.893.328		
	02. Infraestructura de Investigación	47.449.659		
	03. Programa General	8.400.000		
	04. Contratos Art. ° 11 L.R.U.	88.527.877		
	05. Grupos de Investigación	63.672.598		
	06. Plan propio de Investigación	70.500.000		
Artículo 66. Inversión y reposición			329.961.112	
662	Reposición y adecuación de edificios	329.961.112		
TOTAL CAPITULO 6°				998.054.573
TOTAL ESTADO DE GASTOS				1.495.499.034

NORMAS PARA LA SUSCRIPCION AL BOLETIN OFICIAL DE LA JUNTA DE ANDALUCIA PARA EL AÑO 1994

1. SUSCRIPCIONES

- 1.1. Las suscripciones al **BOLETIN OFICIAL DE LA JUNTA DE ANDALUCIA**, sean obligatorias o voluntarias, están sujetas al pago de las correspondientes tasas, (Art. 25.a, de la Ley 4/1988, de 5 de julio, de Tasas y Precios Públicos de la Comunidad Autónoma de Andalucía).
- 1.2. Las solicitudes de suscripción deberán dirigirse al **Servicio de Publicaciones y BOJA**. Apartado Oficial Sucursal núm. 11, Bellavista. — 41014 Sevilla.

2. PLAZOS DE SUSCRIPCION

- 2.1. Las suscripciones al **BOLETIN OFICIAL DE LA JUNTA DE ANDALUCIA** serán por **años naturales indivisibles**. No obstante, para las solicitudes de alta comenzado el año natural, las suscripciones podrán hacerse por el semestre o trimestres naturales que resten. (Artº. 16, punto 3 del Reglamento del BOJA).
- 2.2. El pago de las suscripciones se efectuará **necesariamente dentro del mes anterior** al inicio del período de suscripción. (Artº. 16, punto 3 del Reglamento).

3. TARIFAS

- 3.1. Si la suscripción se efectúa dentro del mes de marzo, su importe para los tres trimestres restantes es de 11.355 ptas. Si se produce en el mes de junio, el precio para los seis meses que restán del año (2.º semestre) será de 7.570 ptas., y si se hace dentro del mes de septiembre (para el 4.º trimestre) será de 3.785 ptas.
- 3.2. El precio del fascículo suelto es de 100 ptas.

4. FORMA DE PAGO

- 4.1. El pago de la suscripción, será siempre por **ADELANTADO**.
- 4.2. Los pagos se harán efectivos, bien por **GIRO POSTAL** o mediante **TALON NOMINATIVO, DEBIDAMENTE CONFORMADO**, a favor del **BOLETIN OFICIAL DE LA JUNTA DE ANDALUCIA**. (Resolución de 19.4.85, BOJA núm. 39 del 26).
- 4.3. **NO SE ACEPTARAN** transferencias bancarias ni pagos contra reembolso.
- 4.4. **NO SE CONCEDE** descuento alguno sobre los precios señalados.

5. ENVIO

- 5.1. El envío por parte del **Servicio de Publicaciones y BOJA**, de los ejemplares del **BOLETIN OFICIAL DE LA JUNTA DE ANDALUCIA**, comenzará a hacerse, una vez tenga entrada en dicho Servicio la solicitud de suscripción y el abono de su importe en alguna de las formas señaladas en el punto 4.2.
- 5.2. En el caso de que el abono correspondiente al período de suscripción tenga entrada en este Servicio una vez comenzado el mismo, el envío de los Boletines **será a partir de dicha fecha de entrada**.

FRANQUEO CONCERTADO núm. 41/63