

RESOLUCION de 17 de septiembre de 2001, del Servicio Andaluz de Salud, por la que se crea el Registro Auxiliar núm. 1, en el Hospital Regional de Málaga-Hospital Civil, y el Registro Auxiliar núm. 2, en el Hospital Regional de Málaga-Hospital Materno Infantil.

El art. 10 del Decreto 204/95, de 29 de agosto, por el que se establecen las medidas organizativas para los servicios administrativos de atención directa a los ciudadanos, prevé que los órganos administrativos que dispongan de un Registro General de Documentos podrán establecer los Registros Auxiliares necesarios para facilitar la presentación de escritos y comunicaciones, así como para racionalizar los procedimientos administrativos; debiendo comunicar todos los asientos que efectúen al Registro General de Documentos del cual dependan.

En dicho sentido, consta petición razonada del Hospital Regional del Málaga, justificando la necesidad de contar con un Registro Auxiliar en el Hospital Civil, y en el Hospital Materno Infantil, dependientes de la citada dependencia administrativa.

Por todo ello, y a petición de dicho Hospital, la Secretaría General del SAS propone la creación del Registro Auxiliar núm. 1, en el Hospital Regional de Málaga-Hospital Civil, sito en Plaza del Hospital Civil, s/n, C.P. 29009, de Málaga, y el Registro Auxiliar núm. 2, en el Hospital Regional de Málaga-Hospital Materno Infantil, sito en la C/ Arroyo de los Angeles, s/n, C.P. 29011, de Málaga.

A vista de cuanto antecede, y en el uso de las competencias otorgadas en el artículo 11.b) del Decreto 245/2000, de 31 de mayo,

RESUELVO

Primero. Autorizar la creación de los Registros Auxiliares anteriormente mencionados.

Segundo. La presente Resolución entrará en vigor al día siguiente de su publicación en el BOJA.

Sevilla, 17 de septiembre de 2001.- El Director Gerente, Juan Carlos Castro Alvarez.

CONSEJERIA DE EDUCACION Y CIENCIA

ORDEN de 20 de septiembre de 2001, por la que se procede a la publicación de la Orden de cumplimiento de la sentencia recaída en el recurso contencioso-administrativo núm. 2658/1991 Sección 1.ª, dictada por la Sala de lo Contencioso-Administrativo del Tribunal Superior de Justicia de Andalucía en Sevilla.

Orden de 11 de septiembre de 2001, por la que se acuerda el cumplimiento de la sentencia dictada por la Sección Tercera del Tribunal Supremo, Sala de lo Contencioso-Administrativo, en el recurso de casación núm. 2085/1994 interpuesto contra la sentencia dictada por la Sala de lo Contencioso-Administrativo del Tribunal Superior de Justicia de Andalucía en Sevilla, en el recurso núm. 2658/1991 Sección 1.ª, interpuesto por Confederación Sindical Independiente de Funcionarios (CSIF).

En el recurso núm. 2658/1991 Sección 1.ª, interpuesto por Confederación Sindical Independiente de Funcionarios (CSIF), se ha dictado sentencia con fecha 30 de diciembre de 1993, cuya parte dispositiva literalmente dice:

«Fallamos: Que debemos estimar y estimamos el presente recurso interpuesto por la Confederación Sindical Independiente de Funcionarios (CSIF) contra el Decreto 88/1991, de 23

de abril, del Consejo de Gobierno de la Junta de Andalucía, regulador de los Organos de Gobierno de los Centros para la Educación de Adultos, que declaramos nulo por haber sido dictado con omisión del dictamen preceptivo del Consejo de Estado. Sin costas.»

Contra la citada sentencia se interpuso por el Letrado de la Junta de Andalucía, recurso de casación núm. 2085/1994 ante el Tribunal Supremo que, con fecha 27 de marzo de 2001, ha dictado sentencia por la cual:

«Fallamos: No ha lugar al recurso de casación que la representación procesal de la Administración de la Junta de Andalucía interpone contra la sentencia que con fecha 30 de diciembre de 1993 dictó la Sección Primera de la Sala de lo Contencioso-Administrativo del Tribunal Superior de Justicia de Andalucía, con sede en Sevilla, en el recurso número 2658 de 1991. Con imposición a la parte recurrente de las costas de este recurso de casación.»

Esta Consejería, de conformidad con lo dispuesto en los artículos 103 y siguientes de la Ley de la Jurisdicción Contencioso-Administrativa de 13 de julio de 1998, ha dispuesto que se cumpla en sus propios términos la referida sentencia en lo que a esta Consejería respecta.

Sevilla, 20 de septiembre de 2001

CANDIDA MARTINEZ LOPEZ
Consejera de Educación y Ciencia

CONSEJERIA DE CULTURA

RESOLUCION de 17 de septiembre de 2001, de la Dirección General de Bienes Culturales, por la que se incoa el procedimiento para la declaración y delimitación del Bien de Interés Cultural, con la categoría de Sitio Histórico, del Santuario y Aldea del Rocío, sito en el término municipal de Almonte (Huelva).

1. En desarrollo de lo prescrito en el artículo 46 de la Constitución Española; Ley Orgánica 6/1981, de 30 de diciembre; del Estatuto de Autonomía para Andalucía, en su artículo 12.3, refiriéndose a los objetivos básicos de la Comunidad Autónoma, establece, entre ellos, afianzar la conciencia de identidad colectiva mediante el conocimiento y difusión de los valores culturales del pueblo andaluz, atribuyendo a la misma, en el artículo 13.27 y 13.28, la competencia exclusiva en materia de protección y conservación del patrimonio histórico.

Mediante Decreto 180/1984, de 19 de junio, se asignan a la Consejería de Cultura las funciones y servicios transferidos a la Junta de Andalucía en materia de Cultura. Así mismo, el artículo 6.a) de la Ley 16/1985, de 25 de junio, de Patrimonio Histórico Español, determina que se entenderán como organismos competentes para la ejecución de la Ley los que en cada Comunidad Autónoma tengan a su cargo la protección del patrimonio histórico.

En ejercicio de la competencia atribuida estatutariamente, el Parlamento de Andalucía aprobó la Ley 1/1991, de 3 de julio, de Patrimonio Histórico de Andalucía, en la que, entre otros mecanismos de protección, se crea el Catálogo General del Patrimonio Histórico Andaluz como instrumento para la salvaguarda de los bienes en él inscritos, su consulta y divulgación, atribuyéndole a la Consejería de Cultura la formación y conservación del mismo.

El artículo 2 del Reglamento de Organización Administrativa del Patrimonio Histórico Andaluz, aprobado mediante Decreto 4/1993, de 26 de enero, atribuye a la Consejería de Cultura de la Junta de Andalucía la competencia en la formulación, seguimiento y ejecución de la política andaluza de Bienes Culturales, referida a la tutela, enriquecimiento y

difusión del Patrimonio Histórico Andaluz, siendo, de acuerdo con el artículo 5.3 del Reglamento anterior, el titular de la Dirección General de Bienes Culturales el órgano competente para incoar y tramitar los procedimientos de declaración de Bienes de Interés Cultural, así como los procedimientos para dejar sin efecto las declaraciones.

II. La primera iniciativa para dotar a esta área patrimonial de una normativa de carácter jurídico que permitiese su tutela fue el Decreto 1348/1973, de 7 de junio, publicado en el Boletín Oficial del Estado el 26 de junio de 1973, por el que se declaraba Paraje Pintoresco el Santuario de Nuestra Señora del Rocío y la zona que le rodea, en Almonte (Huelva), que pasó a tener la consideración y a denominarse Bien de Interés Cultural en virtud de lo establecido en la Disposición Transitoria Octava de la Ley 16/1985, de 25 de junio, del Patrimonio Histórico Español.

En la actualidad, para garantizar una mayor eficacia en la tutela de este Bien, es necesario efectuar una nueva incoación más acorde con la legislación vigente, siendo de aplicación la figura de Sitio Histórico, al tratarse, según lo define el artículo 15.4 de la Ley 16/1985, de 25 de junio, del Patrimonio Histórico Español, de un «lugar o paraje natural vinculado a acontecimientos o recuerdos del pasado, a tradiciones populares, creaciones culturales o de la naturaleza y a obras del hombre, que posean valor histórico, etnológico, paleontológico o antropológico».

La fundación a fines del siglo XVI de la capellanía de Ntra. Sra. de las Rocinas marca el inicio de lo que hoy conocemos como la Romería en honor de la Virgen del Rocío. Su santuario, regido por la Hermandad Matriz de Almonte, acoge, cada año, una peregrinación cuyo ámbito de influencia trasciende la Comunidad Autónoma Andaluza para extenderse a muchas zonas del territorio estatal, llegando, incluso, a otros países.

El auge que ha experimentado la Romería en los últimos tiempos ha originado importantes transformaciones en el caserío tradicional y una fuerte demanda de suelo para la construcción de alojamientos de las hermandades y de particulares, lo que, unido a la indefinición, en cuanto al ámbito de protección, del Decreto que lo declaraba, aconsejan delimitar una zona que preserve los valores históricos, etnológicos y paisajísticos del medio en que se encuentran la Aldea y su Santuario. Así pues, se hace necesario establecer una delimitación provisional que determine los límites del área a proteger, fijando sus relaciones con el espacio territorial a que pertenece y protegiendo los distintos elementos y valores que conforman su entorno, de conformidad con cuanto dispone el artículo 11.2 de la Ley 16/1985, de 25 de junio, del Patrimonio Histórico Español.

Por tanto, vista la propuesta formulada por el Servicio de Protección del Patrimonio Histórico, y de conformidad con lo establecido en el artículo 9.1 y 9.2 de la Ley 1/1991, de 3 de julio, de Patrimonio Histórico de Andalucía, y en el ejercicio de sus competencias, según lo establecido en el artículo 5.1 y 3 del Reglamento de Organización Administrativa del Patrimonio Histórico de Andalucía, aprobado mediante Decreto 4/1993, de 26 de enero, y el artículo 5 del Reglamento de Protección y Fomento del Patrimonio Histórico de Andalucía, aprobado mediante Decreto 19/1995, de 7 de febrero. Esta Dirección General ha resuelto:

Primero. Incoar el procedimiento para la declaración, con la categoría de Sitio Histórico, del Bien de Interés Cultural denominado Santuario y Aldea del Rocío, en Almonte (Huelva), cuya identificación, descripción y delimitación literal y gráfica figuran en el Anexo a la presente Resolución.

Segundo. Proceder a la anotación preventiva del Bien Cultural referido en la Sección prevista en el artículo 3.4.c) del Reglamento de Protección y Fomento del Patrimonio Histórico de Andalucía, aprobado mediante Decreto 19/1995, de 7 de febrero, así como a su anotación preventiva en el Registro General de Bienes de Interés Cultural del Ministerio de Edu-

cación, Cultura y Deporte de la declaración incoada, de conformidad con cuanto establecen los artículos 11 y 12 de la Ley 16/1985, de 25 de junio, del Patrimonio Histórico Español.

Tercero. Tramitar el expediente a través de la Delegación Provincial de Huelva, conforme a lo dispuesto en el subapartado 13.2 de la Resolución de la Dirección General de Bienes Culturales de 1 de junio de 1999, publicada en el Boletín Oficial de la Junta de Andalucía número 73, de 26 de junio de 1999, por la que se delega el ejercicio de determinadas competencias en materia de Patrimonio Histórico en las Delegaciones Provinciales de la Consejería de Cultura.

Cuarto. Hacer saber al Ayuntamiento de Almonte que, según lo dispuesto en el artículo 16 de la Ley 16/1985, de 25 de junio, de Patrimonio Histórico Español, debe procederse a la suspensión de las correspondientes licencias municipales de parcelación, edificación y demolición en las zonas afectadas, así como de los efectos de las ya otorgadas. Las obras que por razón de fuerza mayor hubieran de realizarse en tales zonas con carácter inaplazable deberán contar, en todo caso, con la autorización previa de esta Dirección General.

Que la presente Resolución se publique en el Boletín Oficial de la Junta de Andalucía y en el Boletín Oficial del Estado, sirviendo, además, dicha publicación de notificación a los efectos establecidos en el artículo 59.4 de la Ley 30/92, de 26 de noviembre, de Régimen Jurídico de las Administraciones Públicas y del Procedimiento Administrativo Común, para los interesados desconocidos en este procedimiento.

Sevilla, 17 de septiembre de 2001.- El Director General, Julián Martínez García.

A N E X O

I. Denominación.

Principal: Santuario y Aldea del Rocío.

Accesoría: Santuario y Aldea del Rocío.

II. Localización.

Provincia: Huelva.

Municipio: Almonte.

III. Descripción y análisis.

El Santuario de la Virgen del Rocío, situado en la aldea del mismo nombre, se ubica en un lugar de cruce y tránsito, tras el establecimiento de la red de caminos reales y ventas, entre los caminos de Sevilla, Niebla, Moguer, Almonte y Sanlúcar de Barrameda, en una zona privilegiada, al borde de las marismas del Guadalquivir, por sus valores ecológicos y paisajísticos.

En la aldea adquiere gran relevancia el espacio público por sus valores intrínsecos y por su uso como lugar para la sociabilidad, los rituales devocionales y la estancia durante la romería.

En la delimitación se han tenido en cuenta los valores históricos al incluir el núcleo primitivo del asentamiento y su desarrollo primigenio, los valores paisajísticos por su ubicación al borde de las marismas y los valores etnológicos al contemplar los distintos usos mencionados.

Así pues, la delimitación abarcará el ámbito incluido en los siguientes límites: Partiendo del Arroyo de la Rocina, continúa por el puente de la Canaleja, la avenida de la Canaleja, la calle Baltasar Tercero, el callejón de la calle anterior, la calle Muñoz y Pavón, la Plaza Mayor, el Camino de los Llanos, el callejón de la calle Princesa, el Camino del Puente del Rey (Villamanrique), la plaza del Tamborilero, el callejón de la calle Sanlúcar, la calle Sanlúcar, el Mirador de la Marisma, el Observatorio, terminando en el Arroyo de la Rocina, punto de partida.

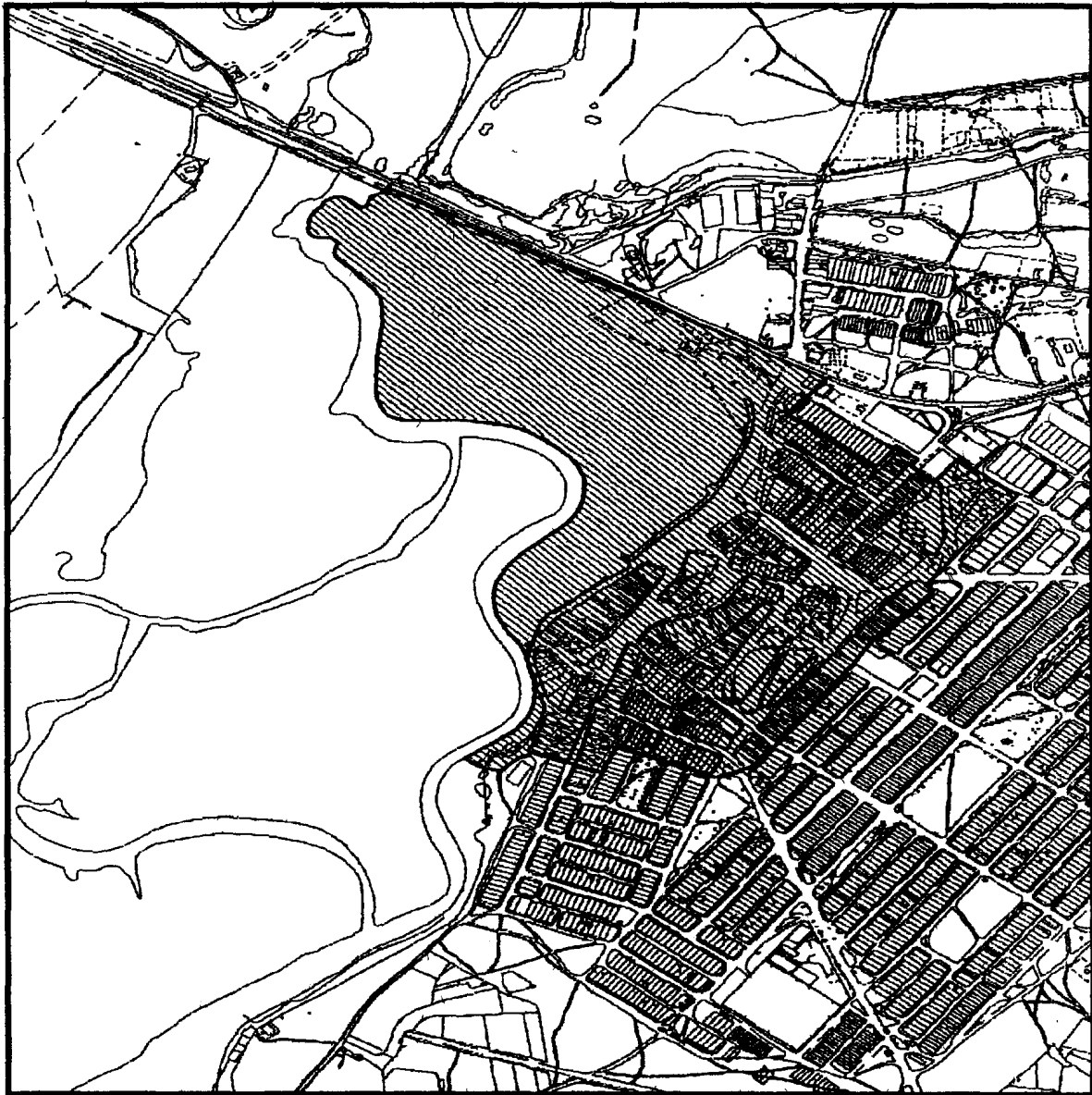

 <p>JUNTA DE ANDALUCÍA Consejería de Cultura</p> <p>DIRECCIÓN GENERAL DE BIENES CULTURALES</p> <p>SERVICIO DE PROTECCIÓN DEL PATRIMONIO HISTÓRICO</p>	DECLARACIÓN DE BIEN DE INTERÉS CULTURAL			
	SANTUARIO Y ALDEA DEL ROCÍO			
	ENTIDAD MENOR: EL ROCÍO MUNICIPIO: ALMONTE PROVINCIA: HUELVA		CATEGORÍA SITIO HISTÓRICO	
	DELIMITACIÓN DEL BIEN		PLANO	FECHA
	CARTOGRAFÍA BASE		1	2001
Empresa Municipal Almonte Territorio Sostenible				

RESOLUCION de 20 de septiembre de 2001, de la Dirección General de Bienes Culturales, por la que se resuelve inscribir en el Catálogo General del Patrimonio Histórico Andaluz, con carácter genérico, la ermita de Nuestra Señora de las Virtudes, en La Nava (Huelva).

I. El Estatuto de Autonomía de Andalucía, en su artículo 12.3, refiriéndose a las funciones de conservación y enriquecimiento del Patrimonio Histórico que obligatoriamente deben asumir los poderes públicos, según prescribe el artículo 46 de la Constitución Española de 1978, establece como uno de los objetivos básicos de la Comunidad Autónoma la protección y realce del Patrimonio Histórico-Artístico de Andalucía, atribuyendo a la misma, en su artículo 13.27 y 28, competencia exclusiva sobre esta materia.

En ejercicio de dicha competencia es aprobada la Ley 1/1991, de 3 de julio, de Patrimonio Histórico de Andalucía, en la que, entre otros mecanismos de protección, se crea el Catálogo General del Patrimonio Histórico Andaluz como instrumento para la salvaguarda de los bienes en él inscritos, su consulta y divulgación, atribuyéndose a la Consejería de Cultura la formación y conservación del mismo.

La competencia para resolver los procedimientos de inscripción genérica en el Catálogo General del Patrimonio Histórico Andaluz corresponde al Director General de Bienes Culturales, en virtud de lo dispuesto en el artículo 9.3.a) de la Ley 1/1991, de 3 de julio, de Patrimonio Histórico de Andalucía, y en el artículo 5.2 del Reglamento de Organización Administrativa del Patrimonio Histórico de Andalucía, aprobado por Decreto 4/1993, de 26 de enero.

Conforme determina el artículo 8.1 de la Ley 1/1991, de 3 de julio, de Patrimonio Histórico de Andalucía, la inscripción genérica supondrá la exigencia de las obligaciones establecidas en esta Ley y la aplicación del régimen de sanciones previsto para los titulares de bienes catalogados.

La inclusión de un bien inmueble en el Catálogo General del Patrimonio Histórico Andaluz determinará, conforme establece el artículo 12.1 de la antes aludida Ley 1/1991, de 3 de julio, de Patrimonio Histórico de Andalucía, la inscripción automática del mismo con carácter definitivo en el Registro de inmuebles catalogados o catalogables que obligatoriamente deben llevar las Comisiones Provinciales de Ordenación del Territorio y Urbanismo (Disposición Adicional Tercera.1 de la Ley 1/1994, de 11 de enero, de Ordenación del Territorio).

II. La Ermita de Nuestra Señora de las Virtudes, en La Nava (Huelva), es una de las primeras ermitas que se construyen tras la repoblación de la provincia de Huelva. El edificio, de estilo mudéjar, pertenece al subgrupo caracterizado por la traza de arcos transversales.

Ubicada en un lugar de gran valor arqueológico, con vestigios de distintos períodos de poblamiento de los que constituyen los más relevantes los pertenecientes a época romana, está construida con materiales reaprovechados de este entorno.

III. Por Resolución de 14 de junio de 2000, de la Dirección General de Bienes Culturales, publicada en el Boletín Oficial de la Junta de Andalucía número 78, de 8 de julio de 2000, se incoa el procedimiento para la inscripción genérica en el Catálogo General del Patrimonio Histórico Andaluz de la Ermita de Nuestra Señora de las Virtudes, en La Nava (Huelva), al amparo de lo establecido en el artículo 9.1 de la Ley 1/1991, de 3 de julio, de Patrimonio Histórico de Andalucía.

En la tramitación del procedimiento han sido observadas las formalidades previstas en el apartado 2 del artículo 9 de la Ley antes citada, y del artículo 12 del Reglamento de Protección y Fomento del Patrimonio Histórico de Andalucía, aprobado por el Decreto 19/1995, de 7 de febrero, concediéndose trámite de audiencia al interesado, con fecha 26 de enero de 2001, y al Ayuntamiento de La Nava (Huelva), en cuyo término municipal está situado el bien, con fecha 26 de enero de 2001, y contando con el dictamen favorable de la Comisión

Provincial del Patrimonio Histórico de Huelva, como institución consultiva, en la sesión celebrada el 15 de marzo de 2001.

Durante el trámite de audiencia, el propietario del inmueble ha presentado alegaciones basadas, principalmente, en la falta de especificación del modo en que pudiera afectar la catalogación de la ermita a la explotación agrícola y ganadera de su finca.

No procede aceptar dicha alegación puesto que la catalogación genérica afecta exclusivamente al Bien objeto de inscripción, circunstancia que se ha hecho saber al interesado.

Por lo expuesto, a tenor de las actuaciones practicadas y teniendo en cuenta las disposiciones citadas, sus concordantes y normas de general aplicación, esta Dirección General ha resuelto:

Primero. Inscribir con carácter genérico en el Catálogo General del Patrimonio Histórico Andaluz la ermita de Ntra. Señora de las Virtudes, en La Nava (Huelva), cuya identificación y descripción figuran como Anexo a la presente Resolución.

Contra esta Resolución, que no es definitiva en la vía administrativa, cabrá interponer recurso de alzada, de conformidad con lo establecido en los artículos 114 y 115 de la Ley 30/1992, de 26 de noviembre, de Régimen Jurídico de las Administraciones Públicas y del Procedimiento Administrativo Común, modificada por la Ley 4/1999, de 13 de enero, ante la Excm. Sra. Consejera de Cultura en el plazo de un mes, contado desde el día siguiente a la notificación.

Sevilla, 20 de septiembre de 2001.- El Director General, Julián Martínez García.

A N E X O

Denominación: Ermita de Nuestra Señora de las Virtudes.
Localización: La Nava (Huelva).
Descripción:

La ermita responde a la tipología de templos mudéjares de arcos transversales de tres naves, terminadas las laterales en testero plano y la central en un ábside, separadas mediante pilares rectangulares.

El ábside, que resalta especialmente del resto del edificio, tiene planta de polígono irregular de cinco lados y se compone de dos tramos: El primero de planta rectangular, cubierto con bóveda de cañón, y el segundo, de tres lados, cubierto por un cuarto de esfera decorada con pintura al fresco de motivos geométricos.

El acceso principal se encuentra en el segundo tramo de la nave del Evangelio. Consta de un doble arco, siendo el exterior apuntado y el interior rebajado.

RESOLUCION de 14 de septiembre de 2001, de la Dirección General de Fomento y Promoción Cultural, por la que se modifica la de 13 de junio de 2001, designando a un nuevo miembro de las Comisiones Asesoras para la valoración y selección de las solicitudes presentadas en virtud de la Resolución de 13 de febrero de 2001, de esta Dirección General, por la que se efectúa convocatoria pública para la concesión de ayudas para el desarrollo de proyectos y a la producción de obras audiovisuales, ejercicio 2001.

La Orden de la Consejería de Cultura de 17 de julio de 2000 (BOJA núm. 85, de 25 de julio) establece las bases reguladoras de la concesión de ayudas para el desarrollo de proyectos y a la producción de obras audiovisuales. Efectuada por esta Dirección General, mediante Resolución de 13 de febrero de 2001, convocatoria pública para la concesión de