

Mediante el presente anuncio, de conformidad con lo establecido en el art. 59 de la Ley 30/1992, de 26 de noviembre, en su redacción dada por la Ley 4/1999, de 13 de enero, de Régimen Jurídico de las Administraciones Públicas y del Procedimiento Administrativo Común, se comunica que en expediente de desahucio administrativo contra Juan Polaina González DAD-JA-06/59, sobre la vivienda perteneciente al grupo JA-0910, finca 9808, sita en C/ Guadalimar, 6-2.º-2.º L, de Mengíbar (Jaén) se ha dictado resolución de 12.6.2006 resolución del Gerente Provincial de Jaén de la Empresa Pública de Suelo de Andalucía, en la que se archiva expediente de desahucio conforme al art. 142 del Decreto 2114/1968, por renuncia expresa del titular.

En la resolución se le otorga el plazo improrrogable de un mes, para el cumplimiento voluntario de la misma, con objeto de que se entregue la llave y deje libre y expedita la vivienda. En caso contrario, se acuerda la ejecución subsidiaria y se le apercibe de ejecución forzosa, por lo que EPSA, transcurrido ese plazo, desde la publicación de este anuncio y siendo firme y consentido el acto administrativo, se instará la correspondiente autorización judicial de entrada en la vivienda.

Una vez transcurrido dicho plazo, se seguirá el trámite legal.

La resolución, se encuentra a disposición del interesado en la Oficina de Gestión del Parque Público de Viviendas de EPSA, Servicios Centrales, sita en C/ Cardenal Bueno Monreal, 58, Edificio Sponsor, 4.º Pl., Sevilla, 41012, o a través de nuestra Gerencia Provincial, así como la totalidad del expediente administrativo.

Esta resolución no es firme, y contra la misma podrá formular recurso de alzada en el plazo de un mes, a contar desde el día siguiente a la publicación de este anuncio, ante la Excm. Sra. Consejera de Obras Públicas y Transporte, conforme a los arts. 114 y ss. de la Ley 30/1992, de 26 de noviembre, en su redacción dada por la Ley 4/1999, de 13 de enero.

Jaén, 12 de junio de 2006.- El Gerente Provincial, José M.ª Salas Cobo.

## IB, IFP, IES, CP

*ANUNCIO de 21 de junio de 2006, del CEA Aljibe, de extravío de título de Graduado Escolar. (PP. 2707/2006).*

CEA Aljibe.

Se hace público el extravío de título de Graduado Escolar, de Luis Manuel Ríos Mateos, expedido el 11 de mayo de 1987.

Cualquier comunicación sobre dicho documento, deberá efectuarse ante la Delegación Provincial de la Consejería de Educación de Cádiz en el plazo de 30 días.

Jerez de la Frontera, 21 de junio de 2006.- La Directora, María Soto Díaz.

*ANUNCIO de 19 de abril de 2006, del Ntra. Sra. de las Mercedes, de extravío de título de Certificado de Escolaridad. (PP. 1491/2006).*

Ntra. Sra. de las Mercedes.

Se hace público el extravío de título de Certificado de Escolaridad, de Gracia Rodelas Chinchilla, expedido por el órgano competente.

Cualquier comunicación sobre dicho documento, deberá efectuarse ante la Delegación Provincial de la Consejería de Educación de Granada en el plazo de 30 días.

Granada, 19 de abril de 2006.- La Directora, María del Pilar Rivas López.

*ANUNCIO de 14 de junio de 2006, del IES Galileo Galilei, de extravío de título de BUP. (PP. 2611/2006).*

IES Galileo Galilei.

Se hace público el extravío de título de BUP, de Francisco José Flores Ramírez, expedido el 3 de febrero de 2000.

Cualquier comunicación sobre dicho documento, deberá efectuarse ante la Delegación Provincial de la Consejería de Educación de Córdoba en el plazo de 30 días.

Córdoba, 14 de junio de 2006.- El Director, Francisco Báez Torres.

FRANQUEO CONCERTADO núm. 41/63



---

### SUMARIO

---

(Continuación del fascículo 1 de 3)

### 3. Otras disposiciones

PAGINA

#### CAMARA DE CUENTAS DE ANDALUCIA

Resolución de 17 de mayo de 2006, por la que se ordena la publicación del Informe Anual del Sector Público Local Andaluz, correspondiente al ejercicio 2003.

98

Número formado por tres fascículos

---

Lunes, 17 de julio de 2006

Año XXVIII

Número 136 (2 de 3)

Edita: Servicio de Publicaciones y BOJA  
CONSEJERÍA DE LA PRESIDENCIA  
Secretaría General Técnica.  
Dirección: Apartado Oficial Sucursal núm. 11. Bellavista.  
41014 SEVILLA  
Talleres: Servicio de Publicaciones y BOJA



Teléfono: 95 503 48 00\*  
Fax: 95 503 48 05  
Depósito Legal: SE 410 - 1979  
ISSN: 0212 - 5803  
Formato: UNE A4

### 3. Otras disposiciones

#### CAMARA DE CUENTAS DE ANDALUCIA

*RESOLUCION de 17 de mayo de 2006, por la que se ordena la publicación del Informe Anual del Sector Público Local Andaluz, correspondiente al ejercicio 2003.*

En virtud de las facultades que me vienen atribuidas por el artículo 21 de la Ley 1/1988, de 17 de marzo, de la Cámara de Cuentas de Andalucía, y del acuerdo adoptado por el Pleno de esta Institución, en la sesión celebrada el día 16 de marzo de 2006,

#### RESUELVO

De conformidad con el art. 12 de la citada Ley 1/1988, ordenar la publicación del Informe Anual del Sector Público Local Andaluz, correspondiente al ejercicio 2003.

Sevilla, 17 de mayo de 2006.- El Consejero Mayor, Rafael Navas Vázquez.

#### INFORME ANUAL DEL SECTOR PUBLICO LOCAL ANDALUZ

##### Ejercicio 2003

El Pleno de la Cámara de Cuentas de Andalucía, en su sesión celebrada el día 16 de marzo de 2006, con asistencia de todos sus miembros, ha acordado aprobar por unanimidad el Informe Anual del Sector Público Local Andaluz correspondiente al ejercicio 2003.

#### INDICE

- I. INTRODUCCION
- II. OBJETIVOS

- III. ALCANCE Y METODOLOGIA
- IV. LIMITACIONES AL ALCANCE
- V. RENDICION Y APROBACION DE LAS CUENTAS
  - V.1. Rendición de las cuentas
  - V.2. Aprobación de las cuentas
- VI. ANALISIS DE LAS ENTIDADES
  - VI.1. Ayuntamientos y Diputaciones Provinciales
  - VI.2. Organismos Autónomos
  - VI.3. Mancomunidades
  - VI.4. Consorcios
  - VI.5. Sociedades Mercantiles
- VII. CONCLUSIONES Y RECOMENDACIONES
- VIII. DEFINICION DE INDICADORES PRESUPUESTARIOS
- IX. ANEXOS
- X. ESTADOS AGREGADOS

#### ABREVIATURAS

- |        |   |
|--------|---|
| F.M.   | Fundación Municipal de Servicio Público   |
| ICAL   | Instrucción de Contabilidad para la Administración Local, aprobada por Orden del Ministerio de Economía y Hacienda de 17 de julio de 1990 |
| LCCA   | Ley 1/1988, de 17 de marzo, de la Cámara de Cuentas de Andalucía  |
| LRHL   | Ley 39/1988, de 28 de diciembre, Reguladora de las Haciendas Locales  |
| M€     | Millones de euros   |
| m€     | miles de euros  |
| OO.AA. | Organismos Autónomos  |
| O.A.L. | Organismo Autónomo Local  |
| P.M.   | Patronato Municipal   |
| R.E.   | Residencia Estudiantes  |
| R.S.U. | Residuos Sólidos Urbanos  |
| SS.MM. | Sociedades Mercantiles  |

## I. INTRODUCCIÓN

1. La Cámara de Cuentas de Andalucía, en el ejercicio de las funciones que le asigna la Ley 1/1988, de 17 de marzo, ha incluido en el Plan de Actuaciones de 2005 la elaboración de un Informe que ponga de manifiesto la situación económica-financiera y presupuestaria del Sector Público Local Andaluz para el ejercicio 2003, añadiendo información acerca de su estructura y composición, así como de los niveles de rendición y del cumplimiento en la aprobación de las Cuentas Anuales.

2. En este ejercicio económico el Sector Público Local Andaluz está constituido por 1.535 entidades, de las que son entidades locales básicas 8 Diputaciones Provinciales y 770 Ayuntamientos. De ellas dependen 300 Organismos Autónomos y 282 Sociedades Mercantiles.

Como entidades locales supramunicipales hay 73 Mancomunidades, integradas por Ayuntamientos, y 102 Consorcios participados por diversas Administraciones Públicas.

3. Tras la depuración del censo de entidades y comparándolo con el del ejercicio anterior, se produce un incremento de 9 Organismos Autónomos, 19 Consorcios, 8 Sociedades Mercantiles, manteniéndose igual el de Mancomunidades, 73.

4. La lectura adecuada de este Informe requiere que se tenga en cuenta el contexto global del mismo. Cualquier abstracción hecha sobre un epígrafe o párrafo concreto pudiera no tener sentido aisladamente considerada.

## II. OBJETIVOS

5. El objetivo general es proporcionar información sobre las Cuentas Anuales de las Entidades Locales y/o entes dependientes de las mismas e integrantes de la Comunidad Autónoma de Andalucía.

Para las Diputaciones Provinciales, Ayuntamientos, Organismos Autónomos, Mancomunidades y Consorcios, los objetivos específicos planteados son:

- Verificación del cumplimiento de las obligaciones legales relacionadas con la Aprobación, Liquidación y Rendición de sus cuentas.

- Examen y comprobación de las cuentas rendidas por las entidades, referidas al ejercicio 2003, así como la elaboración de los Estados Agregados correspondientes a las Liquidaciones de Presupuesto y de los Remanentes de Tesorería.

- Análisis y comparación de determinadas magnitudes e indicadores presupuestarios.

6. Para las Sociedades Mercantiles participadas íntegra o mayoritariamente por las Entidades Locales, los objetivos específicos son:

- Verificación del cumplimiento de la obligación legal relacionada con la rendición y adaptación de sus cuentas a la normativa vigente.

- Examen y comprobación de las Cuentas Anuales y confección de los Estados Agregados correspondientes al Balance de Situación y Cuenta de Pérdidas y Ganancias.

## III. ALCANCE Y METODOLOGÍA

7. El alcance de este Informe, que como se ha mencionado anteriormente se limita a un análisis formal sobre determinados aspectos de las Cuentas Anuales rendidas, queda determinado por tres variables:

- Temporal. El Informe abarca el ejercicio 2003.

- Subjetiva. Incluye la totalidad de Ayuntamientos, Diputaciones Provinciales, Organismos Autónomos, Mancomunidades, Consorcios y Sociedades Mercantiles que han rendido sus cuentas a esta Institución.

Las Diputaciones Provinciales y los Ayuntamientos con población de derecho superior a 50.000 habitantes han sido objeto de un análisis individualizado, recogido en el Informe "Rendición de Cuentas sobre las Diputaciones Provinciales y Ayuntamientos con población de derecho superior a 50.000 habitantes. Ejercicio 2003."

- Objetivo. El análisis se centra en las Cuentas Anuales del ejercicio, rendidas por las entidades que integran el Sector Público Local Andaluz.

8. Antes de iniciar los trabajos encaminados a la realización del Informe y debido a que el sistema de actualización de las entidades es permanente, ya que continuamente se constituyen, modifican o extinguen entidades locales territoriales y/ o entes dependientes de las mismas, se han modificado los censos de población y de las entidades, llevando a cabo las altas, bajas y modificaciones correspondientes.

9. La información suministrada por las Entidades Locales ha sido tratada informáticamente y, una vez solventados, en su caso, los descuadres, errores o discrepancias detectadas, se han calculado los indicadores presupuestarios y contables definidos en esta Institución, y que aparecen recogidos en el apartado VIII.

Se ha comprobado la coherencia de las cuentas rendidas y la consistencia de los datos numéricos que las componen, procediendo a la elaboración de unos Estados Agregados, clasificados en función del ámbito territorial y poblacional. Asimismo, se ha realizado un análisis comparativo y de evolución de la información facilitada.

10. Los datos obtenidos se han analizado desde una doble perspectiva:

- En el plano legal se ha comprobado el cumplimiento de la normativa aplicable respecto a:

- Rendición a la Cámara de Cuentas de Andalucía, de acuerdo con el artículo 11.1 b, de la LCCA.

- Aprobación del Presupuesto General. (artículo 150.2 de LRHL).

- Aprobación de la Liquidación del Presupuesto (artículo 172.3 LRHL).

- Aprobación de la Cuenta General (artículo 193 LRHL).

- En el ámbito económico se ha revisado y comprobado la Liquidación del Presupuesto y el Remanente de Tesorería en el caso de las Diputaciones Provinciales, Ayuntamientos, Organismos Autónomos, Mancomunidades y Consorcios; así como el Balance de Situación y la Cuenta de Pérdidas y Ganancias de las Sociedades Mercantiles.

11. La transcripción de los contenidos de las cuentas remitidas no supone la validación de los mismos por parte de esta Institución, aunque los descuadres o discrepancias detectados al procesar la información se han contrastado con la Entidad Local cuentadante, para evitar distorsiones en las conclusiones.

12. La existencia de pequeñas diferencias entre algunas cifras recogidas en los Estados Presupuestarios remitidos por las Entidades Locales y las que figuran en este Informe es consecuencia del redondeo producido, al expresar en millones de euros cantidades que aparecían en euros.

13. En los Ayuntamientos de Almería y Jódar, más la Diputación Provincial de Jaén, se ha fiscalizado específicamente el ejercicio 2003, por lo que la información contenida en las mencionadas actuaciones se ha tenido en cuenta para la elaboración de este Informe.

#### IV. LIMITACIONES AL ALCANCE

14. La principal limitación al alcance del trabajo efectuado proviene del incumplimiento por el 37% de las entidades analizadas, del deber de rendir cuentas previsto en el artículo 11.b de la LCCA, que recoge la obligación de las Entidades Locales de presentar sus Cuentas Anuales a esta Institución, antes del primero de noviembre inmediato posterior al ejercicio a que se refieran, lo que da lugar a que en el presente Informe no se pueda facilitar un análisis completo de todas las entidades que componen el Sector Público Local Andaluz. (§ 16)

15. Otra limitación es consecuencia del retraso o falta de aprobación de la Cuenta General que las Entidades Locales tienen que rendir, lo que trae consigo la remisión de documentación

incompleta y la consideración de una información aprobada por el Alcalde o Presidente de la entidad, como es la Liquidación Presupuestaria. Del total de entidades que han rendido sus cuentas no hay constancia en esta Institución de la fecha de aprobación de la Cuenta General de 2 Diputaciones Provinciales, 119 Ayuntamientos, 15 Mancomunidades, 10 Consorcios y de 50 Organismos Autónomos. (§ 34)

## V. RENDICIÓN Y APROBACIÓN DE LAS CUENTAS

### V.1 RENDICIÓN DE LAS CUENTAS

16. En el ejercicio 2003 han rendido cuentas 964 entidades, lo que supone el 63% de la totalidad de entes que conforman el Sector Público Local Andaluz, poniéndose de manifiesto la disminución de 6 puntos en el nivel de rendición, respecto al ejercicio anterior.

Han remitido sus estados contables a esta Institución 8 Diputaciones provinciales, 491 Ayuntamientos, 209 Organismos Autónomos, 169 Sociedades Mercantiles, 35 Mancomunidades y 52 Consorcios.

No se han podido analizar ni agregar en este Informe las Cuentas Anuales correspondientes a 44 Ayuntamientos, 7 Organismos Autónomos, 3 Mancomunidades y 5 Consorcios, debido, básicamente, a problemas en el soporte informático utilizado para la rendición y a la falta de documentación en la información remitida. No obstante, esas entidades que se relacionan en el Anexo V se han tenido en cuenta para el cómputo de la rendición realizada.

No se incluyen en la cifra de rendición aquellas entidades que han remitido sus cuentas con posterioridad a la fecha de cierre de los trabajos de introducción de datos, 31 de diciembre de 2005. (§ 37)

17. La información que figura al final del epígrafe, cuadro nº 1, muestra la situación de las diferentes entidades básicas o instrumentales que integran el Sector Público Local Andaluz, según hayan o no rendido sus cuentas a esta Institución en el ejercicio 2003.

El cuadro nº 2 y gráfico 1 reflejan la evolución en el periodo 2000-2003, de los porcentajes obtenidos en la rendición de cuentas y del cumplimiento del plazo legalmente establecido.

El cuadro nº 3 refleja la rendición de cuentas correspondiente a 2003 por Provincias, y muestra los porcentajes que suponen respecto a la población actualizada.

Destacan las Provincias de Córdoba, Málaga y Sevilla con porcentajes de rendición respecto a la población iguales o superiores al 90%. En cambio, la Provincia que menor cobertura poblacional ofrece en cuanto al nivel de rendición es Huelva, con un 69%.

El cuadro nº 4 refleja la rendición de los Ayuntamientos por diferentes tramos de población.

El tramo poblacional que menor nivel de rendición muestra es el de los Ayuntamientos con menos de 5.000 habitantes, 59%. Le sigue el comprendido entre 20.000 y 50.000, 68%, y el de 5.000 y 20.000, con un 72%. Los Ayuntamientos con más de 50.000 habitantes reflejan un nivel de rendición del 100%.

El cuadro nº 5 muestra los distintos niveles de rendición de las Sociedades Mercantiles, teniendo en cuenta la distribución territorial y sectorial de las mismas.

18. En el Anexo I se incluye la relación de Ayuntamientos, Diputaciones Provinciales, Organismos Autónomos, Sociedades Mercantiles, Mancomunidades y Consorcios que rindieron las Cuentas correspondientes al ejercicio 2003, dentro del plazo legal previsto.

En el Anexo II se relacionan las Diputaciones Provinciales, los Ayuntamientos, Organismos Autónomos, Sociedades Mercantiles, Mancomunidades y Consorcios que han rendido las cuentas fuera del plazo legalmente establecido.

En el Anexo III se incluyen los Ayuntamientos, Organismos Autónomos, Sociedades Mercantiles, Mancomunidades y Consorcios que no han rendido las cuentas del ejercicio 2003.

En el Anexo IV se incluyen las Diputaciones Provinciales, los Ayuntamientos, Organismos Autónomos, Sociedades Mercantiles, Mancomunidades y Consorcios que han rendido las cuentas de ejercicios anteriores.

En el Anexo V se relacionan aquellas entidades cuyos datos, por distintos problemas, no han sido procesados informáticamente.

**19.** Han rendido sus cuentas dentro del plazo establecido en el artículo 11.b de la LCCA: 2 Diputaciones Provinciales, 165 Ayuntamientos, 47 Organismos Autónomos, 6 Mancomunidades, 7 Consorcios y 45 Sociedades Mercantiles.

El nivel de rendición en plazo se sitúa en el 28%, el mayor del periodo comprendido entre 2000 y 2003, reflejando un aumento de 9 puntos porcentuales, respecto al anterior. Destacan los porcentajes producidos en Ayuntamientos, 34%, y el de Sociedades Mercantiles, 27%, los mayores, también, del periodo referenciado. Sólo Mancomunidades y Consorcios muestran, respecto a 2002, un descenso en el nivel de rendición en plazo.

**20.** El cuadro nº 2 recoge el comportamiento de la rendición de cuentas en el periodo 2000 a 2003. El nivel total de rendición de cuentas se ha situado en el 63%, el más bajo desde el ejercicio 2000, que también reflejó el mismo grado de rendición. Los Ayuntamientos presentan el menor nivel de rendición del periodo analizado, con un 64%. Igual consideración merecen los Consorcios, con el 51%, aunque en este caso el dato se encuentra matizado por el efecto que tiene el incremento del número de ellos en el censo. Las Mancomunidades, en cambio, reflejan el mayor nivel de rendición del periodo considerado, con un 48%. Las Diputaciones Provinciales presentan un nivel de rendición del 100%, en todos los ejercicios analizados.

**21.** El porcentaje de rendición (64%) de los Ayuntamientos es inferior en 5 puntos al del ejercicio 2002, y actualmente representa al 85% de la población andaluza, un punto menos que el ejercicio anterior.

**22.** El nivel de rendición de los Organismos Autónomos se ha situado en el 70%, 3 puntos porcentuales menos que en el ejercicio 2002. No obstante, el 22% lo hicieron dentro del plazo legal previsto, antes del 1 de noviembre de 2004, lo que manifiesta el incremento de 5 puntos porcentuales, respecto al ejercicio anterior.

**23.** El nivel de rendición de las Sociedades Mercantiles alcanzó el 60%, 9 puntos porcentuales menos, respecto al ejercicio anterior. Cumplieron con el plazo legal establecido para la remisión de las cuentas 45 Sociedades Mercantiles, lo que supone el 27%, 14 puntos más que en el ejercicio 2002.

**24.** El nivel de rendición de las Mancomunidades se ha situado en el 48%, aumentando 4 puntos, respecto al ejercicio anterior. Sólo 6 de ellas han rendido dentro del plazo legal previsto, lo que supone un 17% del total de las rendidas, y una disminución de 5 puntos porcentuales, con relación al ejercicio anterior.

**25.** El porcentaje de rendición de los Consorcios se situó en el 51%, lo que ha supuesto una disminución de 18 puntos, respecto a 2002. De ellos sólo 7 lo hicieron dentro del plazo legal previsto, lo que supuso el 13 % del total rendido, y una disminución de 6 puntos porcentuales.

**26.** Del total de las entidades que han rendido, 964, remitieron sus cuentas en el plazo legal previsto un 28%, lo que supone el incremento de 9 puntos porcentuales, respecto al ejercicio anterior. El resto incumple el apartado 1.b del artículo 11 de la LCCA que establece: "Las cuentas de las Corporaciones Locales se presentarán dentro del mes siguiente a su aprobación por los respectivos plenos y, en todo caso, antes del primero de noviembre inmediato posterior al ejercicio económico a que se refieran".



**RENDICIÓN DE CUENTAS**

Entidad	Rendidos		En plazo		Fuera de plazo		Sin rendir		Total
	Nº	%(1)	Nº	%(2)	Nº	%(2)	Nº	%(1)	
Diputaciones	8	100	2	25	6	75	0	0	8
Ayuntamientos	491	64	165	34	326	66	279	36	770
OO.AA	209	70	47	22	162	78	91	30	300
SS.MM.	169	60	45	27	124	73	113	40	282
Mancomunidades	35	48	6	17	29	83	38	52	73
Consorcios	52	51	7	13	45	87	50	49	102
<b>Total</b>	<b>964</b>	<b>63</b>	<b>272</b>	<b>28</b>	<b>692</b>	<b>72</b>	<b>571</b>	<b>37</b>	<b>1535</b>

Cuadro nº 1

1.- Hallado sobre el total de entidades censadas

2.- Hallado sobre el total de rendidos

**EVOLUCIÓN DE LOS PORCENTAJES DE RENDICIÓN**

Entidad	Rendidos %				En plazo %			
	2000	2001	2002	2003	2000	2001	2002	2003
Diputaciones	100	100	100	100	50	37	13	25
Ayuntamientos	68	72	69	64	17	29	21	34
OO.AA	58	74	73	70	21	29	17	22
SS.MM	56	61	69	60	12	17	13	27
Mancomunidades	40	34	44	48	23	21	22	17
Consorcios	65	56	69	51	11	16	19	13
<b>Total</b>	<b>63</b>	<b>68</b>	<b>69</b>	<b>63</b>	<b>17</b>	<b>26</b>	<b>19</b>	<b>28</b>

Cuadro nº 2

**RENDICIÓN MUNICIPAL POR PROVINCIAS Y POBLACIÓN**

	ALMERÍA	CÁDIZ	CÓRDOBA	GRANADA	HUELVA	JAÉN	MÁLAGA	SEVILLA	TOTAL
Población Total	565.310	1.155.724	775.944	828.107	472.446	651.565	1.374.890	1.782.862	7.606.848
Población Rendida	475.779	1.001.244	711.995	601.157	327.078	478.139	1.247.524	1.612.496	6.455.412
<b>% TOTAL</b>	<b>84%</b>	<b>87%</b>	<b>92%</b>	<b>73%</b>	<b>69%</b>	<b>73%</b>	<b>91%</b>	<b>90%</b>	<b>85%</b>

Cuadro nº 3

**RENDICIÓN MUNICIPAL POR TRAMOS DE POBLACIÓN**

Tramos	Total entidad tramo	Rendición	% sobre el total
Menos de 5000	525	308	59
Entre 5000 y 20000	181	131	72
Entre 20000 y 50000	38	26	68
Más de 50000	26	26	100
<b>Total</b>	<b>770</b>	<b>491</b>	<b>64</b>

Cuadro nº 4

**RENDICIÓN DE SS.MM. POR SECTORES DE ACTIVIDAD**

Provincia	SS.MM. censadas	Rendición de Cuentas	% de rendición	Fomento (Turismo, Promoción y desarrollo)	Viviendas (Construcción e inmobiliarias)	Aguas	Transportes, comunicaciones y radiodifusión	Limpieza y tratamiento de residuos	Recaudación e Informática	Agricultura (Industrias alimentarias)	Cementerios	Aparcamientos	Industrias manufactureras no alimentarias	Otros servicios	Total
Almería	13	4	31%	3	1	0	0	0	0	0	0	0	0	0	4
Cádiz	61	44	72%	8	13	7	2	1	4	2	0	1	1	5	44
Córdoba	23	16	70%	2	5	2	2	2	1	0	0	0	0	2	16
Granada	28	20	71%	2	5	4	2	1	0	0	1	0	0	5	20
Huelva	26	11	42%	1	4	2	2	0	0	0	0	0	0	2	11
Jaén	8	6	75%	2	0	1	0	0	0	0	0	0	1	2	6
Málaga	55	24	44%	6	2	2	3	2	1	0	2	2	0	4	24
Sevilla	68	44	65%	18	7	2	2	1	0	3	1	0	0	10	44
<b>Total</b>	<b>282</b>	<b>169</b>	<b>60%</b>	<b>42</b>	<b>37</b>	<b>20</b>	<b>13</b>	<b>7</b>	<b>6</b>	<b>5</b>	<b>4</b>	<b>3</b>	<b>2</b>	<b>30</b>	<b>169</b>

**Cuadro nº 5**



Grafico nº 1

## V.2 APROBACIÓN DE LAS CUENTAS

**27.** Los cuadros nº 6, 7 y 8 que aparecen al final del epígrafe, muestran los datos comparativos entre el periodo 2002 a 2003, respecto a los plazos de aprobación del Presupuesto, Liquidación del Presupuesto, Cuenta General y Estados y Cuentas anuales.

**28.** En los Anexos VI, VII y VIII se relacionan las Diputaciones Provinciales, Ayuntamientos, Organismos Autónomos, Mancomunidades y Consorcios que han aprobado en plazo el Presupuesto, su Liquidación, la Cuenta General y demás Estados y Cuentas Anuales.

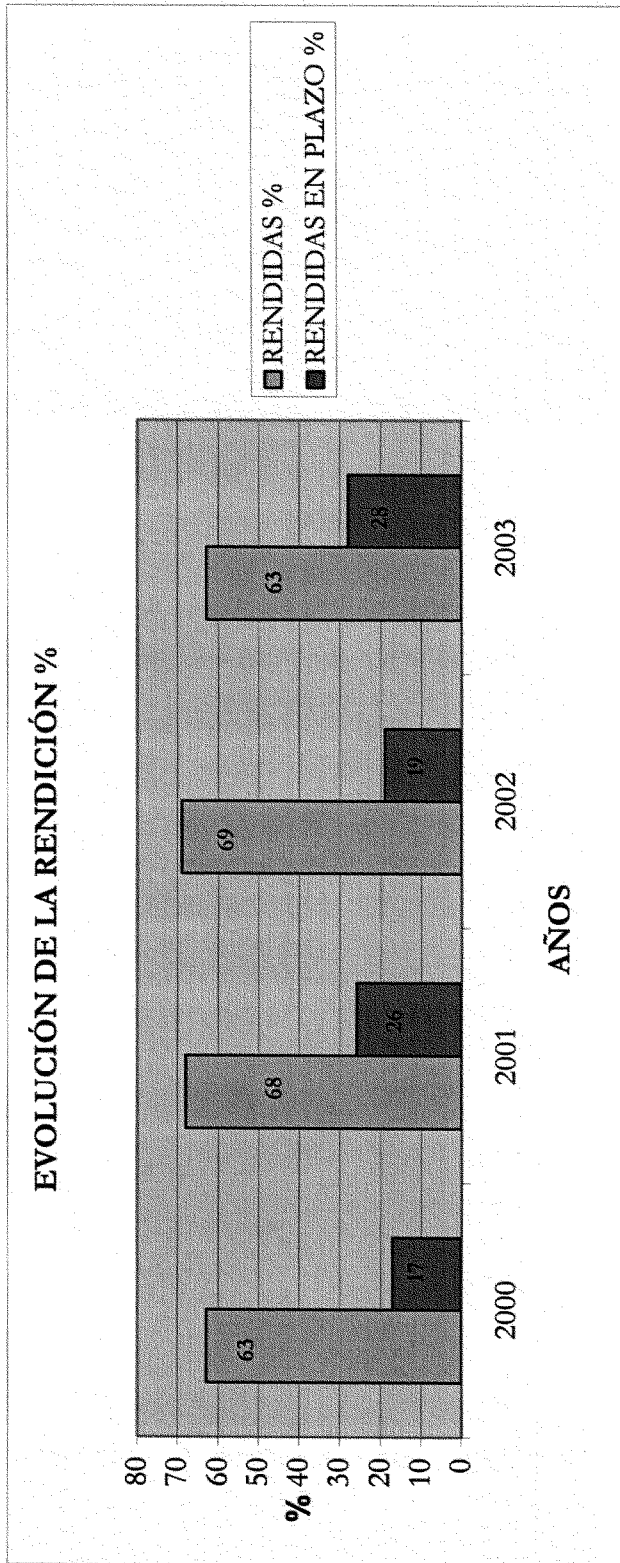
**29.** Sólo 1 Diputación Provincial, 31 Ayuntamientos, 35 Organismos Autónomos, 1 Mancomunidad y 2 Consorcios aprueban el Presupuesto General en plazo, lo que supone el 9%, del total de entidades que han rendido.

**30.** Respecto al ejercicio 2002, todas las categorías de entes locales, excepto los Organismos Autónomos que lo han incrementado un punto porcentual y los Consorcios que lo mantienen, han disminuido el porcentaje de aprobación del presupuesto en el plazo legal establecido.

En todas las categorías de entes locales, excepto los Consorcios que aumenta, se reduce el número de aquellas que no aportan la fecha de aprobación del presupuesto. Para este ejercicio el porcentaje de entidades que no facilitan la fecha de aprobación del presupuesto alcanza el 25% del total de entidades que han sido procesadas, lo que supone la reducción de tres puntos porcentuales, respecto al ejercicio anterior.

**31.** Las entidades que aprobaron sus presupuestos generales fuera de plazo, un total de 522, dos menos que en el ejercicio 2002, incumplen lo dispuesto en el apartado 2 del artículo 150 de la LRHL.

**32.** Dos Diputaciones Provinciales, 64 Ayuntamientos, 28 Organismos Autónomos, 7 Mancomunidades y 10 Consorcios aprueban la Liquidación del Presupuesto en el plazo establecido.

No consta la fecha de aprobación de las liquidaciones presupuestarias, o la reflejada es errónea, en 154 entidades del total que remitieron la documentación, que suponen el 19%, y pone de manifiesto la disminución de 6 puntos porcentuales, respecto al ejercicio 2002.

**33.** Aprobaron la Liquidación del Presupuesto fuera del plazo establecido 530 entidades, 22 más que en el ejercicio 2002, que incumplen el apartado 3 del artículo 172 de la LRHL que dispone: "Las entidades locales deberán confeccionar la liquidación de su Presupuesto antes del día primero de marzo del ejercicio siguiente".

**34.** Cuatro Diputaciones Provinciales, 177 Ayuntamientos, 8 Mancomunidades, 14 Consorcios, así como los Estados y Cuentas Anuales de 86 Organismos Autónomos aprueban la Cuenta General en plazo. Esto supone el 36% del total de cuentas rendidas e incluidas en este Informe, y el incremento de 7 puntos porcentuales respecto al ejercicio anterior.

Del resto de entidades, 196 no han enviado información de la fecha correspondiente y 310 la aprueban fuera de plazo, incumpliendo lo dispuesto en el apartado 4 del artículo 193 de la LRHL que establece que "Acompañada de los informes de la Comisión Especial y de las reclamaciones y reparos formulados, la Cuenta General se someterá al Pleno de la Corporación para que, en su caso, pueda ser aprobada antes del día 1 de Octubre".

**35.** El porcentaje de Ayuntamientos que aprueban su Cuenta General en plazo alcanza el 36%, poniéndose de manifiesto el incremento de 7 puntos porcentuales, con relación al ejercicio 2002.

**36.** Cuatro Diputaciones Provinciales aprueban su Cuenta General en plazo, lo que supone el incremento de 12 puntos respecto a 2002.

**APROBACIÓN DEL PRESUPUESTO (CUADRO COMPARATIVO)**

	RENDIDOS		EN PLAZO		FUERA PLAZO		NO CONSTA						
	2002	2003	%	2003	%	2002	%	2003					
Diputac. Prov.	8	8	3	38	1	13	5	63	7	87	-	-	
Ayuntamientos	532	491	45	8	31	6	335	63	321	66	152	29	
Organismos Aut.	211	209	33	16	35	17	130	62	142	68	48	23	
Mancomunidades	32	35	2	6	1	3	15	47	20	57	15	47	
Consorcios	57	52	2	4	2	4	39	68	32	61	16	28	
<b>Total</b>	<b>840</b>	<b>795</b>	<b>85</b>	<b>10</b>	<b>70</b>	<b>9</b>	<b>524</b>	<b>62</b>	<b>522</b>	<b>66</b>	<b>231</b>	<b>28</b>	<b>203</b>

Nota: Los porcentajes se han calculado sobre el total de entidades incluidas en informe

**Cuadro nº 6**

**APROBACIÓN DE LA LIQUIDACIÓN DEL PRESUPUESTO (CUADRO COMPARATIVO)**

	RENDIDOS		EN PLAZO		FUERA DE PLAZO		NO CONSTA						
	2002	2003	%	2003	%	2002	%	2003					
Diputac. Prov.	8	8	3	38	2	25	6	75	-	-			
Ayuntamientos	532	491	76	14	64	13	312	59	323	66	144	27	
Organismos Aut.	211	209	25	12	28	14	140	66	151	72	46	22	
Mancomunidades	32	35	2	6	7	20	17	53	18	51	13	41	
Consorcios	57	52	14	25	10	19	34	60	32	62	9	16	
<b>Total</b>	<b>840</b>	<b>795</b>	<b>120</b>	<b>14</b>	<b>111</b>	<b>14</b>	<b>508</b>	<b>61</b>	<b>530</b>	<b>67</b>	<b>212</b>	<b>25</b>	<b>154</b>

**Cuadro nº 7**

**PROBACIÓN DE LA CUENTA GENERAL (CUADRO COMPARATIVO)**

ENTIDAD	RENDIDOS		EN PLAZO		FUERA DE PLAZO		NO CONSTA					
	2002	2003	%	2003	%	2002	%	2003				
Diputac. Prov.	8	8	3	38	4	50	2	25	1	2	25	
Ayuntamientos	532	491	153	29	177	36	200	38	195	40	179	
Organismos Aut.	211	209	61	29	86	41	102	48	73	35	48	
Mancomunidades	32	35	3	9	8	23	10	31	12	34	19	
Consorcios	57	52	24	42	14	27	10	18	28	54	23	
<b>Total</b>	<b>840</b>	<b>795</b>	<b>244</b>	<b>29</b>	<b>289</b>	<b>36</b>	<b>326</b>	<b>39</b>	<b>310</b>	<b>39</b>	<b>270</b>	<b>32</b>

Nota: Los porcentajes se han calculado sobre el total de entidades incluidas en el Informe

**Cuadro nº 8**

## VI. ANÁLISIS DE LAS ENTIDADES

### VI.1 AYUNTAMIENTOS Y DIPUTACIONES PROVINCIALES

**37.** De los 491 ayuntamientos que han rendido sus cuentas, no se han podido agregar los estados contables de 44 de ellos, debido a errores en los soportes informáticos remitidos, y a otros problemas acaecidos en su rendición.

No se han tenido en cuenta a efectos del cómputo de la rendición, nueve ayuntamientos que han remitido sus cuentas con posterioridad a la fecha de cierre de los trabajos de introducción de datos, 31 de diciembre de 2005. Estos Ayuntamientos se relacionan a continuación:

Albánchez (Almería)  
Senes (Almería)  
Albuñán (Granada)  
Bérchules (Granada)  
Murtas (Granada)  
Purullena (Granada)  
Higuera de Calatrava (Jaén)  
Villardompardo (Jaén)  
Borge, El (Málaga)

**38.** Almegíjar en Granada, con 405 habitantes, es el único Ayuntamiento que continúa sin haber llevado a cabo la adaptación de su contabilidad a la ICAL.

**39.** Tal y como se pone de manifiesto en el cuadro nº 4, la rendición por tramos de población se compone de 308 municipios menores de 5.000 habitantes; 131 comprendidos entre 5.000 y 20.000; 26 entre 20.000 y 50.000; y 26 de más de 50.000 habitantes.

De los 491 ayuntamientos que han rendido sus cuentas, 293 han remitido la información en soporte informático, lo que supone un 60% de los rendidos, al igual que el ejercicio anterior.

**40.** Han sido agregadas las Liquidaciones del Presupuesto de 447 Ayuntamientos. En cuanto al Remanente de Tesorería han sido agregados 429 modelos.

En el Anexo IX se relacionan las entidades que no han aportado el Remanente de Tesorería, o cuyos soportes informáticos eran defectuosos.

En el Anexo X se reflejan las entidades (Ayuntamientos, Organismos Autónomos, Mancomunidades y Consorcios), con cifras consignadas en los modelos de Remanente de Tesorería no coincidentes con la Liquidación del Presupuesto remitida.

**41.** Los cuadros nº 9 y 10, que figuran al final del epígrafe reflejan algunos aspectos de la gestión presupuestaria de las Diputaciones Provinciales, destacando los porcentajes que suponen la ejecución de las previsiones definitivas de ingresos y los créditos consignados de cada Diputación Provincial sobre el total agregado.

De todas las Corporaciones Provinciales, es la Diputación Provincial de Almería la que gestiona un menor porcentaje de derechos liquidados, un 8%, presentando la Diputación de Sevilla el porcentaje mas elevado, 20%.

**42.** Los cuadros nº 11 y 12 muestran por Provincias la ejecución del Presupuesto y el porcentaje que sobre el total agregado suponen los Ayuntamientos menores de 50.000 habitantes.

La Previsión Definitiva de Ingresos de los Ayuntamientos menores de 50.000 habitantes respecto al agregado total, supone el 41%. Por Provincias se reflejan valores dispares que oscilan entre el 21% de Cádiz, y el 68% de Jaén.

En el caso de la Provincia de Cádiz ese porcentaje se explica por la existencia de ocho Ayuntamientos con población superior a 50.000 habitantes.

Aunque en diversos Ayuntamientos, menores de 50.000 habitantes y de diferentes Provincias, consta la existencia de déficit presupuestarios, la Provincia de Almería es la única que presenta un mayor importe en los créditos definitivos sobre las previsiones definitivas de ingresos correspondientes, según reflejan los agregados de los cuadros 11 y 12.

43. Los cuadros nº 13 y 14 muestran una serie de indicadores presupuestarios de Diputaciones Provinciales y Ayuntamientos, resultado de las liquidaciones presupuestarias correspondientes a los ejercicios 2002 y 2003.

44. En el cuadro nº 15 se incluyen los indicadores de Ingresos Tributarios, Carga Financiera y de Gastos e Ingresos por habitante y Provincia, relativos a los ejercicios 2002 y 2003.

45. Los cuadros nº 16 y 17 recogen el estado comparativo de los mismos indicadores presupuestarios por tramos de población.

46. El cuadro nº 18 refleja el total de Ayuntamientos y Diputaciones Provinciales que consignan el importe de los derechos liquidados que puedan resultar de difícil o imposible recaudación en el Remanente de Tesorería, ajuste necesario para el cálculo de dicha magnitud, al objeto de que el saldo total obtenido no esté sobrevalorado. Los datos consignados en el referido cuadro se relacionan nominalmente en el Anexo XI.

En este ejercicio ha aumentado el porcentaje de Ayuntamientos que han dotado la provisión por este concepto, pasando del 34% en el ejercicio 2002, al 39%, en 2003.

47. En el cuadro nº 19 se incluyen los Ayuntamientos que reflejan resultados negativos en el Remanente de Tesorería Libre para Gastos generales. Los datos consignados en el referido cuadro se relacionan nominalmente en el Anexo XII.

Comparando los datos incluidos en este Informe con los del ejercicio 2002, el número de entidades que obtienen un Remanente Libre para Gastos Generales con saldo negativo se ha incrementado 4 puntos porcentuales respecto a 2002, situándose en el 34%, provocado por el aumento producido en las Provincias de Córdoba, Granada, Huelva y Sevilla.



## ESTADO DE INGRESOS

PROVINCIA	PREVISION DEFINITIVA		DERECHOS LIQUIDADOS		RECAUDACIÓN LIQUIDA	
	Diputaciones		Diputaciones		Diputaciones	
	2003	% (1)	2003	% (1)	2003	% (1)
Almería	170,55	8	110,90	9	80,94	7
Cádiz	269,94	13	174,87	13	160,46	15
Córdoba	223,32	11	163,64	13	148,94	14
Granada	233,99	12	160,93	12	146,47	14
Huelva	195,19	10	120,73	9	69,30	6
Jaén	226,46	11	133,46	10	112,48	10
Málaga	285,63	14	176,86	14	138,51	13
Sevilla	424,23	21	266,07	20	223,87	21
<b>TOTAL</b>	<b>2.029,31</b>	<b>100</b>	<b>1.307,46</b>	<b>100</b>	<b>1.080,97</b>	<b>100</b>

(1) Porcentaje sobre el total

## ESTADO DE GASTOS

PROVINCIA	CRÉDITOS DEFINITIVOS		OBLIG. RECONOC. NETAS		PAGOS REALIZADOS LÍQUIDOS	
	Diputaciones		Diputaciones		Diputaciones	
	2003	% (1)	2003	% (1)	2003	% (1)
Almería	170,53	8	110,94	9	100,26	9
Cádiz	269,94	13	169,84	13	147,56	13
Córdoba	223,33	11	166,48	13	153,72	12
Granada	233,98	12	158,39	12	123,04	11
Huelva	195,20	10	105,67	8	93,96	8
Jaén	226,48	11	143,40	11	124,51	11
Málaga	274,33	14	180,39	14	156,79	14
Sevilla	424,23	21	263,55	20	254,57	22
<b>TOTAL</b>	<b>2.018,02</b>	<b>100</b>	<b>1.298,66</b>	<b>100</b>	<b>1.154,41</b>	<b>100</b>

(1) Porcentaje sobre el total

**ESTADO DE INGRESOS**

PROVINCIA	PREVISIÓN DEFINITIVA				DERECHOS LIQUIDADOS				RECAUDACIÓN LÍQUIDA			
	Menores 50.000 hab.		Agregado Total		Menores 50.000 hab.		Agregado Total		Menores 50.000 hab.		Agregado Total	
	2003	% (1)	2003	% (1)	2003	% (1)	2003	% (1)	2003	% (1)	2003	% (1)
Almería	173,54	30%	575,35	35%	139,27	35%	396,24	34%	110,32	34%	324,99	34%
Cádiz	195,78	21%	941,33	18%	126,19	18%	685,26	19%	107,15	19%	559,73	19%
Córdoba	336,50	53%	631,41	49%	250,54	49%	507,47	48%	209,63	48%	435,45	48%
Granada	291,36	50%	578,34	49%	207,10	49%	426,24	50%	162,77	50%	324,56	50%
Huelva	264,27	66%	401,24	68%	170,25	68%	249,96	60%	103,62	60%	173,65	60%
Jaén	303,09	68%	446,72	64%	197,13	64%	308,42	63%	146,14	63%	231,20	63%
Málaga	452,40	32%	1.430,05	30%	346,99	30%	1.156,58	27%	266,50	27%	971,76	27%
Sevilla	565,08	45%	1.265,20	41%	413,22	41%	1.015,05	41%	336,25	41%	817,90	41%
<b>TOTAL</b>	<b>2.582,02</b>	<b>41%</b>	<b>6.269,64</b>	<b>39%</b>	<b>1.850,69</b>	<b>39%</b>	<b>4.745,22</b>	<b>38%</b>	<b>1.442,38</b>	<b>38%</b>	<b>3.839,24</b>	<b>38%</b>

Cuadro II

**ESTADO DE GASTOS**

PROVINCIA	CRÉDITOS DEFINITIVOS				OBLIG. RECONOC. NETAS				PAGOS REALIZADOS LÍQ.			
	Menores 50.000 hab.		Agregado Total		Menores 50.000 hab.		Agregado Total		Menores 50.000 hab.		Agregado Total	
	2003	% (1)	2003	% (1)	2003	% (1)	2003	% (1)	2003	% (1)	2003	% (1)
Almería	180,59	31%	582,39	36%	144,35	36%	398,84	34%	103,79	34%	303,82	34%
Cádiz	190,79	21%	928,05	18%	130,25	18%	714,08	20%	97,39	20%	495,31	20%
Córdoba	331,12	53%	626,01	50%	244,15	50%	492,68	48%	211,89	48%	438,13	48%
Granada	286,47	50%	571,26	49%	210,33	49%	427,79	49%	163,88	49%	331,45	49%
Huelva	254,20	65%	391,17	59%	158,76	59%	267,91	62%	120,49	62%	194,50	62%
Jaén	276,56	66%	420,18	63%	198,54	63%	313,34	64%	149,20	64%	232,62	64%
Málaga	442,89	32%	1.393,31	29%	320,60	29%	1.115,00	28%	243,29	28%	874,89	28%
Sevilla	546,87	44%	1.246,96	40%	396,04	40%	980,57	40%	318,49	40%	787,87	40%
<b>TOTAL</b>	<b>2.509,49</b>	<b>41%</b>	<b>6.159,33</b>	<b>38%</b>	<b>1.803,02</b>	<b>38%</b>	<b>4.710,21</b>	<b>38%</b>	<b>1.408,42</b>	<b>38%</b>	<b>3.658,59</b>	<b>38%</b>

Cuadro nº 12

(1) Porcentaje del agregado de Ayros. menores de 50.000 hab. sobre el agregado total

**CUADRO COMPARATIVO DE INDICADORES (PROMEDIOS POR DIPUTACIONES PROVINCIALES) (En porcentajes)**

DENOMINACIÓN	ALMERÍA			CÁDIZ			CÓRDOBA			GRANADA			HUELVA			JAÉN			MÁLAGA			SEVILLA		
	02	03	02	03	02	03	02	03	02	03	02	03	02	03	02	03	02	03	02	03	02	03		
Modif. Gastos	44	44	42	44	52	41	36	37	47	46	74	81	60	61	58	50	21	24						
Grado Recaudación	83	83	78	73	91	92	94	91	90	91	69	57	84	84	82	78	74	84						
Grado Pagos	88	89	90	90	83	87	94	92	83	78	88	89	81	87	87	87	97	97						
Dchos. Ptes. Cobro	17	17	22	27	8	8	6	9	10	9	31	43	16	16	18	22	26	16						
Oblig. Ptes. Pagos	12	11	10	10	17	13	6	8	17	22	12	11	19	13	13	13	3	3						
Inversiones	30	30	31	34	30	23	29	33	34	31	26	29	36	36	33	30	28	26						
Ahorro Bruto	28	25	22	25	21	16	33	31	27	21	25	20	35	32	33	29	24							

**Cuadro nº 13**

**CUADRO COMPARATIVO DE INDICADORES DE AYUNTAMIENTOS (PROMEDIOS POR PROVINCIAS) (En porcentajes)**

DENOMINACIÓN	ALMERÍA			CÁDIZ			CÓRDOBA			GRANADA			HUELVA			JAÉN			MÁLAGA			SEVILLA		
	02	03	02	03	02	03	02	03	02	03	02	03	02	03	02	03	02	03	02	03	02	03		
Modif. Gastos	26	30	18	24	22	24	32	45	24	31	34	39	26	33	26	32	32	24						
Grado Recaudación	78	81	73	82	78	82	82	86	71	76	72	69	75	75	80	84	80	81						
Grado Pagos	77	78	74	76	70	69	84	89	79	77	74	73	76	74	79	78	79	80						
Dchos. Ptes. Cobro	22	19	27	18	22	18	18	14	25	21	28	30	25	25	20	16	20	19						
Oblig. Ptes. Pagos	23	22	26	24	30	31	16	11	21	23	26	27	24	26	21	22	21	20						
Inversiones	23	23	34	35	15	13	24	19	25	23	32	34	29	28	23	27	21	17						
Ahorro Bruto	17	13	27	20	8	3	16	16	24	13	10	5	13	8	21	19	18	14						

**Cuadro nº 14**

**CUADRO COMPARATIVO DE INDICADORES/HABITANTES (PROMEDIOS POR PROVINCIAS)**

DENOMINACIÓN	ALMERÍA			CÁDIZ			CÓRDOBA			GRANADA			HUELVA			JAÉN			MÁLAGA			SEVILLA		
	2002	2003	€/Hab.	2002	2003	€/Hab.	2002	2003	€/Hab.	2002	2003	€/Hab.	2002	2003	€/Hab.	2002	2003	€/Hab.	2002	2003	€/Hab.	2002	2003	
Ingresos Tributarios	360,68	365,96	393,41	399,28	367,79	378,22	289,87	291,86	388,79	354,64	311,60	351,38	276,59	286,45	494,15	490,76	298,18	310,08						
Carga Financiera	61,04	65,37	61,89	64,25	65,74	53,20	68,65	134,96	46,97	53,30	66,24	60,13	51,74	48,26	48,78	50,26	71,33	64,04						
Gastos	708,86	764,39	761,08	842,45	704,04	740,55	634,40	696,06	657,81	718,23	773,14	909,68	641,74	686,79	825,05	910,06	666,18	678,58						
Ingresos	747,53	770,07	843,50	836,97	714,15	710,68	666,84	716,96	780,38	715,60	834,03	848,71	688,44	675,99	864,49	943,99	670,20	702,46						

**Cuadro nº 15**



Gráfico nº 2



Gráfico nº 3

**CUADRO COMPARATIVO DE INDICADORES  
(PROMEDIOS POR TRAMO DE POBLACIÓN)**

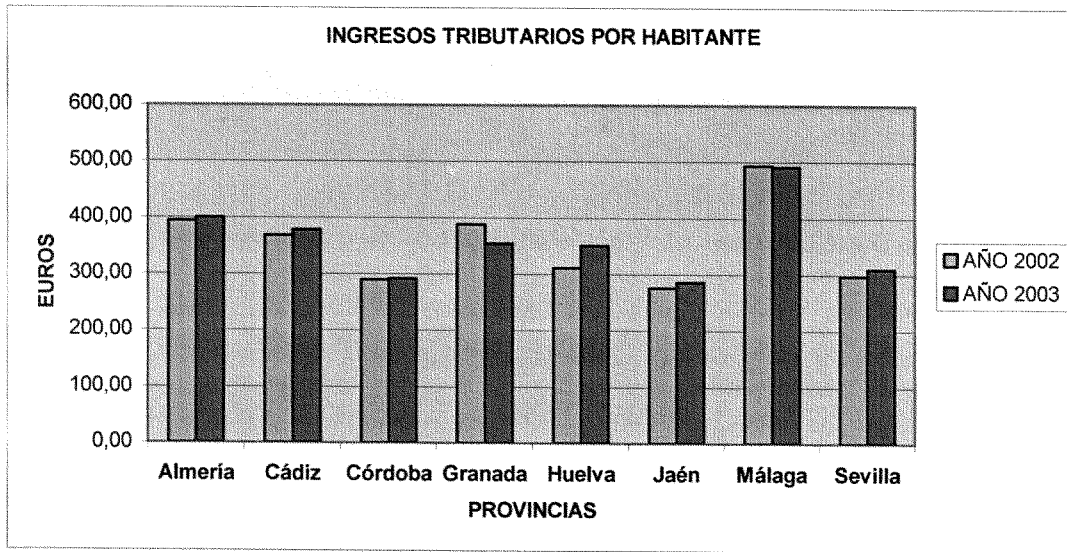
DENOMINACIÓN	GENERAL		*		**		***		****	
	02	03	02	03	02	03	02	03	02	03
<b>Modif. Gastos</b>	26	30	25	29	32	38	31	38	24	26
<b>Grado Recaudación</b>	78	81	73	76	75	77	82	81	78	83
<b>Grado Pagos</b>	77	78	75	77	80	80	79	77	76	77
<b>Dchos. Ptes. Cobro</b>	22	19	27	24	25	23	18	19	21	17
<b>Oblig. Ptes. Pagos</b>	23	22	25	23	20	20	21	23	24	23
<b>Inversiones</b>	23	23	43	39	32	28	25	27	17	18
<b>Ahorro Bruto</b>	17	13	16	15	15	14	14	14	19	13

Cuadro nº 16

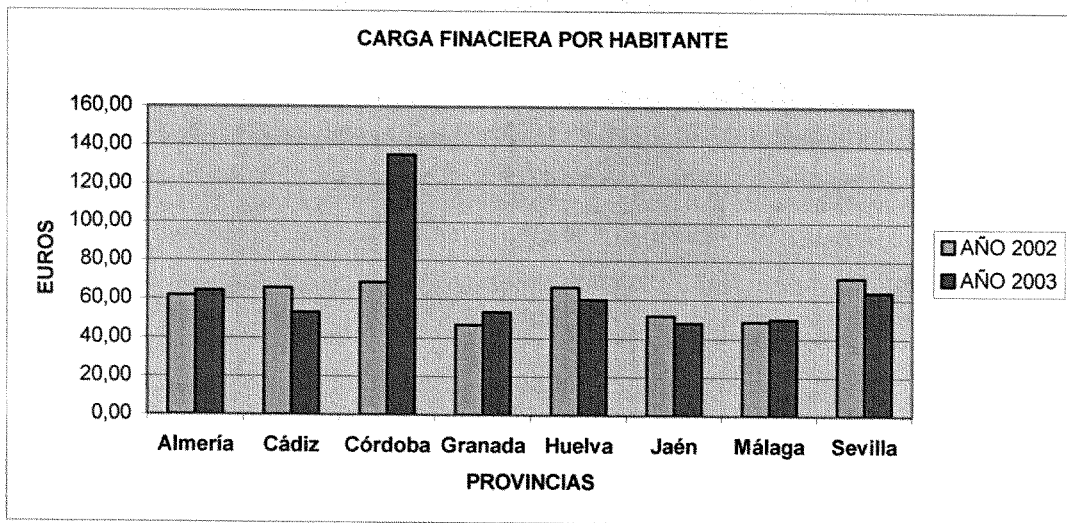
**CUADRO COMPARATIVO DE INDICADORES/HABITANTES  
(PROMEDIOS POR TRAMO DE POBLACIÓN)**

DENOMINACIÓN	GENERAL		*		**		***		****		€/Hab.
	02	03	02	03	02	03	02	03	02	03	
<b>Carga Financiera</b>	61,04	65,37	32,65	59,72	51,50	72,70	54,61	51,86	70,51	66,05	
<b>Gastos</b>	708,86	764,39	709,19	809,66	672,44	746,08	744,84	727,38	712,84	770,33	
<b>Ingresos</b>	747,53	770,07	749,22	837,57	722,56	771,72	765,52	729,87	751,47	766,97	

Cuadro nº 17

- \* Aytos. población menor de 5.000 hab.  
 \*\* “ “ de 5.000 a 19.999 hab.  
 \*\*\* “ “ “ 20.000 a 49.999 hab.  
 \*\*\*\* “ “ superior a 49.999 hab.

**DOTACIÓN PARA DERECHOS DE DIFÍCIL O IMPOSIBLE RECAUDACIÓN**

<b>Ayuntamientos y Diputaciones</b>	<b>nº</b>	<b>% (1)</b>	<b>% (2)</b>
Almería	13	8	3
Cádiz	19	11	4
Córdoba	38	22	9
Granada	28	17	6
Huelva	10	6	2
Jaén	22	13	5
Málaga	18	11	4
Sevilla	21	12	5
<b>TOTAL</b>	<b>169</b>	<b>100</b>	<b>39</b>

**Cuadro nº 18**

1) Hallado sobre el total de entidades que contabilizan importes correspondientes a Derechos de difícil o imposible Recaudación.

2) Hallado sobre el total de modelos de Remanente de Tesorería rendidos y agregados

**Nota:** Todas las Diputaciones Provinciales, consignan importes en sus respectivos Remanentes de Tesorería por este concepto.

**IMPORTE NEGATIVO EN EL SALDO DEL  
"REMANENTE LIBRE PARA GASTOS GENERALES"**

<b>Ayuntamientos y Diputaciones</b>	<b>nº</b>	<b>% (1)</b>	<b>% (2)</b>
Almería	10	7	2
Cádiz	18	12	4
Córdoba	23	16	5
Granada	26	18	6
Huelva	12	8	3
Jaén	15	10	3
Málaga	7	5	2
Sevilla	36	24	8
<b>TOTAL</b>	<b>147</b>	<b>100</b>	<b>34</b>

**Cuadro nº 19**

1) Hallado sobre el total de Ayuntamientos que obtienen saldo negativo.

2) Hallado sobre el total de modelos de Remanente de Tesorería rendidos y agregados.

**Nota:** Todas las Diputaciones Provinciales obtienen resultados positivos en el "Remanente Libre para Gastos Generales"

## VI.2 ORGANISMOS AUTÓNOMOS

48. De los 300 Organismos Autónomos dependientes de las Diputaciones Provinciales, Ayuntamientos y Mancomunidades andaluces, han rendido sus cuentas 209, lo que supone un 70%, tres puntos porcentuales menos que en el ejercicio anterior. Del total rendido un 30% remitió la documentación en soporte informático, 5 puntos porcentuales más que en el ejercicio 2002.

49. En los cuadros nº 20 y 21, que aparecen al final del epígrafe, se recoge la ejecución agregada del presupuesto de ingresos y gastos, por capítulos, referido al ejercicio 2003.

Los cuadros nº 22 y 23 muestran por Provincias, el número de Organismos Autónomos que dotan provisión para "Derechos de difícil o imposible recaudación" en el Remanente de Tesorería, y los que obtienen un saldo negativo en el "Remanente Libre para Gastos Generales". Los datos consignados en los cuadros se relacionan nominalmente en los Anexos XI y XII.

50. Entre los 91 Organismos Autónomos que no han rendido sus cuentas, se encuentra sin actividad El Patronato Municipal de Turismo de la Línea de La Concepción.

La labor de depuración del censo de Organismos Autónomos ha dado lugar en el ejercicio 2003 a 9 bajas y 18 altas, que se relacionan a continuación:

### Altas

-Fundación Provincial El Madrugador de la Diputación de Cádiz

-Gerencia de Urbanismo de Chiclana de la Frontera (Cádiz)

-Gerencia Municipal de Urbanismo de la Línea de la Concepción (Cádiz)

-Instituto Municipal de Medioambiente de la Línea de la Concepción (Cádiz)

-Fundación Municipal de la Mujer de San Fernando (Cádiz)

-Instituto Promoción Ciudad de San Fernando (Cádiz)

-Gerencia Municipal de Urbanismo del Ayuntamiento de Córdoba

-Fundación Juan Rejano de Puente Genil (Córdoba)

-Residencia Ancianos de Torrecampo (Córdoba)

-R.E. Fernando de los Ríos del Ayuntamiento de Granada

-P. M. de Cultura y Turismo del Ayuntamiento de Jaén

-Centro de Ediciones de la Diputación de Málaga

-Escuela Universitaria de Enfermería de la Diputación de Málaga

-Centro Generación del 27 de la Diputación de Málaga

-Escuela Taller la Malagueta de la Diputación de Málaga

-Fundación Marbella Solidaria de Marbella (Málaga)

-Gerencia Municipal de Urbanismo de Vélez Málaga (Málaga)

-O.A.L. Porzuna 21 de Mairena del Aljarafe (Sevilla)

### Bajas

-Organismo Autónomo Residencia de Ancianos del Ayuntamiento de Morón de la Frontera (Sevilla)

- Patronato Municipal de Comunicación e Información del Ayuntamiento de Huelva

-Patronato Municipal de Minusválidos Psíquicos del Ayuntamiento de Jaén

- Patronato Municipal de Deportes de Palos de la Frontera (Huelva)

-Patronato Municipal de Deportes de Isla Cristina (Huelva)

-Patronato Municipal de la Juventud de San Fernando (Cádiz)

-Patronato Municipal de Fiestas y Turismo de San Fernando (Cádiz)

-Patronato Municipal de Bienestar Social de Coria del Río (Sevilla)

-Escuela Taller de Linares (Jaén)

**51.** Del total de Organismos Autónomos que han rendido sus cuentas, 209, se han agregado 202 Liquidaciones del Presupuesto, sin que el resto se haya podido informatizar, debido a la existencia de problemas en los soportes informáticos remitidos.

**52.** Respecto al Remanente de Tesorería se han agregado los modelos correspondientes a 198 Organismos Autónomos, diferencia debida a que no se ha recibido la documentación pertinente o, bien, a fallos en el soporte informático. Tales circunstancias quedan recogidos en el Anexo IX.

En el Anexo X se relacionan los 20 Organismos Autónomos en los que las cifras consignadas como pendientes de cobro o pago, tanto de presupuestos corrientes como cerrados, de la Liquidación Presupuestaria no coinciden con la reflejada por estos mismos conceptos en el Remanente de Tesorería.

Según refleja el cuadro 22, un 26% del total de los modelos de Remanente de Tesorería rendidos y agregados estiman saldos de derechos de difícil o imposible recaudación, lo que supone el incremento de tres puntos respecto al ejercicio anterior.

Asimismo, el cuadro nº 23 muestra como el 23% del total de Remanentes de Tesorería rendidos y agregados recogen un importe negativo en el saldo del Remanente Libre para Gastos Generales, lo que supone el incremento de un punto porcentual respecto a 2002.



**ESTADO DE INGRESOS OAAA**

<b>M€</b>						
	<b>PREVISIÓN DEFINITIVA DERECHOS LIQUIDADOS</b>		<b>RECAUDACIÓN LÍQUIDA</b>			
	<b>2003</b>	<b>% (1)</b>	<b>2003</b>	<b>% (1)</b>	<b>2003</b>	<b>% (1)</b>
<b>Cap. I</b>	0,00	0%	1,10	0%	0,91	0%
" <b>II</b>	3,74	1%	2,72	0%	2,61	1%
" <b>III</b>	274,76	17%	134,28	19%	117,81	26%
" <b>IV</b>	333,04	21%	275,13	40%	180,48	39%
" <b>V</b>	37,15	2%	31,86	5%	28,24	6%
" <b>VI</b>	151,46	10%	99,69	15%	96,52	21%
" <b>VII</b>	190,92	12%	118,68	17%	14,80	3%
" <b>VIII</b>	401,71	25%	3,55	1%	2,46	1%
" <b>IX</b>	192,23	12%	17,28	3%	14,32	3%
<b>TOTAL</b>	<b>1.585,01</b>	<b>100%</b>	<b>684,29</b>	<b>100%</b>	<b>458,15</b>	<b>100%</b>

Cuadro nº 20

**ESTADO DE GASTOS OAAA**

<b>M€</b>						
	<b>CRÉDITOS DEFINITIVOS</b>		<b>OBLIGACIONES RECONOCIDAS</b>		<b>PAGOS LIQUIDOS</b>	
	<b>2003</b>	<b>% (1)</b>	<b>2003</b>	<b>% (1)</b>	<b>2003</b>	<b>% (1)</b>
<b>Cap. I</b>	261,31	17%	226,29	36%	219,70	44%
" <b>II</b>	158,33	10%	127,52	21%	93,75	19%
" <b>III</b>	10,99	1%	8,37	1%	5,91	1%
" <b>IV</b>	190,17	12%	39,93	6%	28,63	6%
" <b>VI</b>	697,21	44%	186,83	30%	126,45	26%
" <b>VII</b>	82,33	5%	28,53	5%	14,65	3%
" <b>VIII</b>	75,91	5%	1,37	0%	1,28	0%
" <b>IX</b>	87,68	6%	7,81	1%	7,05	1%
<b>TOTAL</b>	<b>1.563,93</b>	<b>100%</b>	<b>626,65</b>	<b>100%</b>	<b>497,42</b>	<b>100%</b>

Cuadro nº 21

(1) Porcentaje sobre el total

**DOTACIÓN PARA DERECHOS DE DIFÍCIL O IMPOSIBLE RECAUDACIÓN**

<b>OOAA</b>	<b>nº</b>	<b>% (1)</b>	<b>% (2)</b>
Almería	2	4	1
Cádiz	18	35	9
Córdoba	6	11	3
Granada	3	6	2
Huelva	5	10	3
Jaén	9	17	5
Málaga	7	13	4
Sevilla	2	4	1
<b>TOTAL</b>	<b>52</b>	<b>100</b>	<b>26</b>

**Cuadro nº 22**

- (1) Hallado sobre el total de OOAA que estiman saldo de Derechos de difícil o imposible recaudación.  
(2) Hallado sobre el total de modelos de Remanente de Tesorería rendidos y agregados.

**IMPORTE NEGATIVO EN EL SALDO DEL  
“REMANENTE LIBRE PARA GASTOS GENERALES”**

<b>OOAA</b>	<b>nº</b>	<b>% (1)</b>	<b>% (2)</b>
Almería	1	2	1
Cádiz	15	33	8
Córdoba	3	7	2
Granada	3	7	2
Huelva	2	5	1
Jaén	6	13	3
Málaga	5	11	3
Sevilla	10	22	5
<b>TOTAL</b>	<b>45</b>	<b>100</b>	<b>23</b>

**Cuadro nº 23**

- 1) Hallado sobre el total de OOAA que obtienen saldo negativo.  
2) Hallado sobre el total de modelos de Remanente de Tesorería rendidos y agregados.

### VI.3 MANCOMUNIDADES

53. En el ejercicio 2003 se mantiene en 73 el número de Mancomunidades de municipios censadas en nuestra Comunidad Autónoma.

54. Han rendido sus cuentas 35 Mancomunidades, lo que supone el 48% del total de las rendidas, poniéndose de manifiesto el incremento de 4 puntos porcentuales respecto al ejercicio anterior. De estas no se han podido agregar tres. Un 49% de estas entidades enviaron la información en soporte informático, lo que supone 9 puntos porcentuales más que en el ejercicio 2002.

55. Los cuadros nº 24 y 25 reflejan la ejecución agregada del Presupuesto de ingresos y gastos, por capítulos, del ejercicio 2003, así como el porcentaje que cada capítulo representa sobre el total.

Las fuentes principales de financiación de estas entidades continúan siendo las transferencias corrientes y de capital, aunque en el ejercicio 2003 se haya invertido el orden de importancia, pasando a representar las primeras el 28%, y las segundas el 40%. También es destacable, como mecanismo de financiación, el incremento producido en el Capítulo VIII "Activos Financieros" que supone un 15%, y pone de manifiesto el incremento de 7 puntos respecto a 2002.

El cuadro nº 25 refleja para el ejercicio analizado un cambio en la tendencia de años anteriores, poniéndose de manifiesto como el porcentaje más elevado, un 52%, de las obligaciones reconocidas netas corresponden a gastos de inversión, superando al realizado en personal.

También se pone de manifiesto la equiparación que se produce en las obligaciones reconocidas en el gasto de personal y de bienes corrientes y servicios, situándose, ambas, en un 20%.

56. Respecto a los modelos correspondientes al Remanente de Tesorería, en el Anexo IX y Anexo X se relacionan las 5 Mancomunidades que no han remitido el citado modelo contable y las 10 en las que hay diferencias con los importes consignados en la liquidación Presupuestaria.

De los 30 modelos de dicha magnitud que se han podido agregar, 8 dotan Provisión por derechos de difícil o imposible recaudación y 3 obtienen un saldo negativo en el Remanente de Tesorería Libre para Gastos Generales, según los Anexos XI y XII.

57. En este ejercicio se han dado de baja y alta en el censo a dos Mancomunidades.

#### Bajas

- Manzanilla y Chucena de Huelva
- Rsu Vega Alta de Granada

#### Altas

- Sierra de Las Nieves (Málaga)
- Desarrollo y Fomento Aljarafe (Sevilla)

Por otra parte, se encuentra sin actividad la Mancomunidad de Aguas Villablanca de la Provincia de Huelva.

Del resto de Mancomunidades que no rindieron sus cuentas, no se ha recibido información alguna en la que se justifique la imposibilidad de remisión de las mismas o la existencia de entidades sin actividad.

**ESTADO DE INGRESOS. MANCOMUNIDADES**

	<b>M€</b>					
	<b>PREV. DEFINITIVA</b>		<b>DCHOS. LIQUIDADOS</b>		<b>RECAUD. LÍQUID.</b>	
	<b>2003</b>	<b>%</b>	<b>2003</b>	<b>%</b>	<b>2003</b>	<b>%</b>
<b>Cap. I</b>	0,00	0	0,00	0	0,00	0
“ <b>II</b>	0,00	0	0,00	0	0,00	0
“ <b>III</b>	22,81	12	22,99	16	9,92	19
“ <b>IV</b>	55,00	29	41,24	30	27,28	53
“ <b>V</b>	0,29	0	0,24	0	0,18	0
“ <b>VI</b>	0,00	0	0,15	0	0,07	0
“ <b>VII</b>	78,14	40	71,64	51	10,12	20
“ <b>VIII</b>	29,19	15	0,05	0	0,03	0
“ <b>IX</b>	8,40	4	3,91	3	3,91	8
<b>TOTAL</b>	<b>193,83</b>	<b>100</b>	<b>140,22</b>	<b>100</b>	<b>51,51</b>	<b>100</b>

Cuadro nº 24

**ESTADO DE GASTOS. MANCOMUNIDADES**

	<b>M€</b>					
	<b>CRÉDITOS DEFINITIVOS</b>		<b>OBLIGAC. RECONOC.</b>		<b>PAGOS LÍQUIDOS</b>	
	<b>2003</b>	<b>%</b>	<b>2003</b>	<b>%</b>	<b>2003</b>	<b>%</b>
<b>Cap. I</b>	33,57	17	28,48	21	27,40	47
“ <b>II</b>	34,52	18	27,62	20	13,02	22
“ <b>III</b>	2,25	1	1,44	1	1,41	3
“ <b>IV</b>	3,50	2	2,56	2	1,08	2
“ <b>VI</b>	102,52	53	72,96	52	11,05	19
“ <b>VII</b>	12,72	7	1,86	1	1,07	2
“ <b>VIII</b>	0,13	0	0,10	0	0,10	0
“ <b>IX</b>	4,58	2	4,54	3	3,09	5
<b>TOTAL</b>	<b>193,79</b>	<b>100</b>	<b>139,56</b>	<b>100</b>	<b>58,22</b>	<b>100</b>

(1) Porcentaje sobre el total.

Cuadro nº 25

#### VI.4 CONSORCIOS

**58.** En el ejercicio 2003 el censo de los Consorcios locales en nuestra Comunidad Autónoma es de 102, diecinueve más que el ejercicio 2002.

Han presentado sus cuentas a esta Institución un total de 52, cinco menos que en el ejercicio precedente, lo que supone el 51% del total. El 23% de los Consorcios que han rendido sus cuentas lo han hecho en soporte informático.

El porcentaje de rendición se ha visto disminuido en 18 puntos porcentuales respecto al ejercicio anterior. Esta disminución ha estado motivada por el menor número de cuentas recibidas (cinco menos) y por el incremento en el número de entidades censadas.

**59.** Al igual que en el ejercicio 2002, los Consorcios de la “Escuela de la Madera de Córdoba”, “Escuela de Hostelería de Málaga” y “Centro de Formación en Comunicación y Tecnología de la Información de Málaga”, han sido considerados para la agregación dentro del Sector Público Local Andaluz, a pesar de que la mayor participación en la gestión y destino de los fondos públicos provienen de la Junta de Andalucía.

**60.** Sólo se han podido agregar las Liquidaciones Presupuestarias de 47 entidades y 46 modelos de Remanentes de Tesorería. Esta situación se ha debido al envío de la información en soportes informáticos defectuosos, o a la falta de existencia de esa información en la documentación remitida.

**61.** Los cuadros nº 26 y 27 que figuran al final del epígrafe, reflejan la ejecución agregada del Presupuesto de ingresos y gastos, por capítulos, correspondiente a 2003, así como el porcentaje que cada uno de los capítulos representa sobre el total de ingresos y gastos.

Como refleja el cuadro nº 26 la principal fuente de financiación de estas entidades continúan siendo las transferencias corrientes, que representan el 63% de la previsión definitiva de Ingresos.

**62.** En cuanto al Remanente de Tesorería, sólo 3 Consorcios estiman saldo de derechos de difícil o imposible recaudación, siendo 4 los Consorcios que reflejan importes negativos en el Remanente Libre para Gastos Generales.

**63.** De los 50 Consorcios censados y que no han rendido sus cuentas se encuentra sin actividad el de Desarrollo Provincial (Almería).

Del resto, excepto el de Barranco de Poqueiras que no tenía la Cuenta General confeccionada, no se ha tenido conocimiento de circunstancia alguna que impida el cumplimiento de la obligación de rendición de cuentas.

En el ejercicio 2003 se han producido 8 bajas en el censo de Consorcio que se relacionan a continuación:

- Gestión Rsu El Barrero (Sevilla)
- Rsu Bahía de Cádiz (Cádiz)
- Turístico del Poniente Granadino (Granada)
- Aguas Blancas (Granada)
- Levante Norte Desarrollo Local (Almería)
- Abast. Zona Norte de Córdoba (Córdoba)
- Abast. Zona Sur de Córdoba (Córdoba)
- Abast. Aguas Zona Alto Guadalquivir (Córdoba)

En cambio se han dado 27 altas que se relacionan a continuación.

- Gestión Aguas y Saneamiento M. Poniente (Almería)
- Rsu Antas y Zurgena (Almería)
- Rsu Los Vélez (Almería)
- Medio Almanzora Industria (Almería)
- Sector II Almería (Almería)

- Transportes Bahía de Cádiz (Cádiz)
- Escuela Hostelería de Cádiz (Cádiz)
- Turismo de Córdoba (Córdoba)
- Escuela de Joyería de Córdoba (Córdoba)
- Transportes Área de Granada (Granada)
- Escuela Internacional Artes Circenses (Granada)
- Ferial de la Provincia de Granada (Granada).
- Parque de Las Ciencias (Granada)
- Fundación Granada para la Música (Granada)
- Granada Cultural (Granada)
- Para la Solidaridad de la Prov. de Granada (Granada)
- Desarrollo Rural La Loma (Jaén)
- Guadalhorce (Málaga)
- Diputación-Mijas-Fuengirola (Málaga)
- Promoción y Desarrollo Alto Genal (Málaga)
- Serv. Prev. y Ext. Incendios y Salvamento (Málaga)
- Parque Maq. y Caminos Rurales Axarquía (Málaga)
- Parque Maq. y Caminos Rurales Ronda. (Málaga)
- Transportes del Área de Málaga (Málaga)
- Palacio de Exposiciones y Congresos (Sevilla)
- Artealia-Campiña Monumental (Sevilla)
- Vía Verde de la Campiña (Sevilla)

**ESTADO DE INGRESOS. CONSORCIOS**

	<b>M€</b>					
	<b>PREV. DEFINITIVA</b>		<b>DCHOS. LIQUIDADOS</b>		<b>RECAUD. LÍQUID.</b>	
	<b>2003</b>	<b>%</b>	<b>2003</b>	<b>%</b>	<b>2003</b>	<b>%</b>
<b>Cap. I</b>	0,00	0	0,00	0	0,00	0
“ <b>II</b>	0,00	0	0,00	0	0,00	0
“ <b>III</b>	7,10	9	7,19	10	4,75	9
“ <b>IV</b>	51,49	63	50,53	73	42,92	82
“ <b>V</b>	0,54	1	0,55	1	0,28	1
“ <b>VI</b>	0,00	0	0,00	0	0,00	0
“ <b>VII</b>	12,47	15	9,79	14	2,71	5
“ <b>VIII</b>	9,52	11	0,28	0	0,26	1
“ <b>IX</b>	1,02	1	1,02	2	1,01	2
<b>TOTAL</b>	<b>82,14</b>	<b>100</b>	<b>69,36</b>	<b>100</b>	<b>51,93</b>	<b>100</b>

Cuadro nº 26

**ESTADO DE GASTOS. CONSORCIOS**

	<b>M€</b>					
	<b>CRÉDITOS DEFINITIVOS</b>		<b>OBLIGAC. RECONOC.</b>		<b>PAGOS. LÍQUIDOS</b>	
	<b>2003</b>	<b>%</b>	<b>2003</b>	<b>%</b>	<b>2003</b>	<b>%</b>
<b>Cap. I</b>	23,64	29	21,75	33	20,93	40
“ <b>II</b>	17,67	22	14,92	23	12,08	23
“ <b>III</b>	0,25	0	0,19	0	0,19	0
“ <b>IV</b>	14,58	18	13,32	20	11,82	22
“ <b>VI</b>	17,96	22	10,33	16	6,66	13
“ <b>VII</b>	5,04	6	4,74	7	0,41	1
“ <b>VIII</b>	1,62	2	0,04	0	0,04	0
“ <b>IX</b>	0,52	1	0,51	1	0,51	1
<b>TOTAL</b>	<b>81,28</b>	<b>100</b>	<b>65,80</b>	<b>100</b>	<b>52,64</b>	<b>100</b>

Cuadro nº 27

(1) Porcentaje sobre el total

## VI.5 SOCIEDADES MERCANTILES

**64.** Las Sociedades Mercantiles que integran este Informe son todas aquellas dependientes de las Entidades Locales que forman parte del Sector Público Local Andaluz.

El número total de Sociedades Mercantiles censadas en el ejercicio 2003 es de 282, 8 más que en el ejercicio anterior.

**65.** La LRHL somete al régimen de contabilidad pública a las Sociedades Mercantiles en cuyo capital tengan participación mayoritaria las Entidades Locales. En cualquier caso a las Sociedades Mercantiles les son de aplicación las disposiciones del Código de Comercio y demás contempladas en la legislación mercantil, así como el Plan General de Contabilidad vigente.

La sujeción al régimen de contabilidad pública conlleva la obligación de rendir Cuentas Anuales al Órgano de Control Externo, según establece el art. 182 de la LRHL.

**66.** La documentación solicitada se ha centrado en las Cuentas Anuales, Informe de Gestión e Informe de Auditoría, si procedía. Para el caso del Balance de Situación y la Cuenta de Pérdidas y Ganancias se solicitó que se enviaran de acuerdo con los modelos aprobados por la Orden de 14 de enero de 1994, para su presentación en el Registro Mercantil.

Una vez revisada la documentación, se ha procedido a la obtención de Estados Agregados de los Balances de Situación y de la Cuenta de Pérdidas y Ganancias.

**67.** Los Estados Agregados incluyen las 169 Cuentas Anuales recibidas en este ejercicio. El nivel de rendición de las Sociedades Mercantiles se ha situado en el 60%, 9 puntos menos que en el ejercicio 2002. Un 27% de estas entidades rindió dentro del plazo legalmente establecido, lo que ha supuesto una mejora de 14 puntos, con relación al ejercicio anterior.

**68.** El dato relativo al número de Sociedades Mercantiles existentes tiene en cuenta, además de las altas y bajas producidas en 2003, la labor

permanente de depuración del censo de estas entidades, lo que explicaría que la cifra ofrecida en este ejercicio sea mayor que la del año anterior.

**69.** En los cuadros nº 28, 29, 30 y 30 bis se reflejan los Estados Agregados del Balance de Situación y Cuenta de Pérdidas y Ganancias de las Sociedades Mercantiles integradas en el Informe.

El cuadro nº 31 muestra los resultados obtenidos por las Sociedades Mercantiles agrupadas por sectores de actividad.

**70.** La posible comparación entre las magnitudes relativas al Estado Agregado del Balance de Situación de los ejercicios 2002 y 2003 debería hacerse considerando el número y la distinta naturaleza de las Sociedades agregadas.

Esta misma consideración puede hacerse extensiva al análisis de la Cuenta de Pérdidas y Ganancias.

**71.** En el Balance de Situación Agregado se aprecia una diferencia entre los importes que figuran como total de Activo y los correspondientes al Pasivo, debido a que las siguientes empresas presentan esa incidencia en las Cuentas rendidas:

- Radio Televisión de Motril, S.L.  
(Granada)

- SODEPLATA Gerena (Sevilla)

- Desarrollo Local SODEOL 98, S.L. Olivares  
(Sevilla)

- Iniciativas Desarrollo, S.L.(IDELPA)  
Palacios y Villafranca, Los (Sevilla)

**72.** Por otra parte, se observan diferencias entre la cifra que aparece como Resultado Agregado de la Cuenta de Pérdidas y Ganancias y la que figura como tal en el Pasivo del Balance Agregado, debido a que las siguientes sociedades reflejan en sus Cuentas Anuales esa discrepancia.



- E.M. de la Vivienda y Suelo de Loja (Granada)
- Mijas Comunicación (Málaga)

**73.** En el ejercicio 2003 se han dado de baja a 34 Sociedades Mercantiles que se relacionan a continuación:

- E. M. de Servicios de Mijas (Málaga)
- EMABESA de Benalmádena (Málaga)
- (DOCOJESA) Dotaciones Comerciales de Jerez de la Frontera (Cádiz)
- Servicios y Mantenimiento de Fuengirola (Málaga)
- Olivar de Pizarra (Málaga)
- Agriflor de Aguilar de la Frontera (Córdoba)
- ALTUR, S.A. de Almuñécar (Granada)
- Televisión Tropical de Almuñécar (Granada)
- E. M. Transportes de Almería (Almería)
- Jerez Sistemas y Comunicación (Cádiz)
- Planeamiento 2.000, S.L. de Marbella (Málaga)
- Sanidad y Consumo 2.000, S.L. de Marbella (Málaga)
- Eventos 2.000, S.L. de Marbella (Málaga)
- Jardines 2.000, S.L. de Marbella (Málaga)
- Contratas 2.000, S.L. de Marbella (Málaga)
- Compras 2.000, S.L. de Marbella (Málaga)
- Tributos 2.000, S.L. de Marbella (Málaga)

-Banana Beach, S.L. de Marbella (Málaga)

-Andalucía Hotel, S.A. de Marbella (Málaga)

-Residuos Sólidos Urbanos, S.L. de Marbella (Málaga)

-Calidad Marbella 2.000, S.L. (Málaga)

-Plan las Albarizas, S.L. de Marbella (Málaga)

-Tropicana 2.000, S.L. de Marbella (Málaga)

-Activos Locales, S.L. de Marbella (Málaga)

-Patrimonio Local, S.L. de Marbella (Málaga)

-NORTIA, S.L. de Marbella (Málaga)

-Suelo Urbano 2.000, S.L. de Marbella (Málaga)

- Manufacturera de la Carolina (Jaén)

-Iniciativas M. del Rincón de la Victoria (Málaga)

-Ecodesarrollo Sierra Morena de Cazalla (Sevilla)

-E. Comunicación de Écija (Sevilla)

-Nueva Écija (Sevilla)

-Finca M EL Palmar de los Palacios y Villafranca (Sevilla)

-E. M. Construcción de Écija (Sevilla)

**74.** Han sido dadas de alta en el censo correspondiente al ejercicio 2003, 42 Sociedades Mercantiles con capital mayoritario local, que se relacionan a continuación:

-Agencia de Comunicación S.L. Radio de la Diputación de Almería

- Inversiones Diputación Almería S.A. de la Diputación de Almería.
- Ferial Vera S.L. (Almería)
- CODEUR S.A. Vera (Almería)
- E. M. Recaudación, Los Barrios (Cádiz)
- Radiotelevisión los Barrios, S.L. (Cádiz)
- Gestión Agropecuaria y Medioambiental, los Barrios (Cádiz)
- TV Chiclana S.A., Chiclana de la Frontera (Cádiz)
- E. M. Suelo y Vivienda, Línea de la Concepción (Cádiz)
- S. M. EL Conchal S.A., Línea de la Concepción, La (Cádiz)
- S. M. Comunicación, Línea de la Concepción, La (Cádiz)
- S. M. Matadero de la Línea de la Concepción (Cádiz)
- E. M. Limpieza Colegio de Sanlúcar de Barrameda (Cádiz)
- E. M. Limpieza Vía Pública Sanlúcar de Barrameda (Cádiz)
- Promotora Municipal Viviendas La Carlota (Córdoba)
- Cementerio Córdoba (CECOSAM), Ayto. de Córdoba
- Mercado Centrales Abastos, Ayto. de Córdoba
- S. de Desarrollo (SODEPO) Puente Genil (Córdoba)
- E. Serv. y Gestión Medioambiental S.A. Puente Genil (Córdoba)
- E. M. FERMASA Armilla (Granada)
- E. M. Vivienda y Suelo Iznalloz (Granada)
- E. M. Vivienda y Suelo Loja (Granada)
- Sociedad Promoción y Desarrollo Santa Fe (Granada)
- GALAS de la Diputación de Huelva.
- E. M. Vivienda y Desarrollo Aracena (Huelva)
- E. M. Comunicación Aracena S.R.L. (Huelva)
- E.M. Huelva Deporte, Ayto. de Huelva
- E.M. Jardines y Medioambiente S.A. Alcalá la Real (Jaén)
- Televisión Mar S.L. Estepona (Málaga)
- Actividades Deportivas 2000 S.L. Marbella (Málaga)
- Difusión y Comunicación 2000 S.L. Marbella (Málaga)
- Explotaciones Hoteleras Club Marítimo Marbella (Málaga)
- Gerencia de Compras y Contratación Marbella (Málaga)
- Gerencia de Obras y Servicios Marbella (Málaga)
- Transportes Locales 2000 S.L. Marbella (Málaga)
- Turismo Ayto. Marbella 2000 S.L. (Málaga)
- E.M. Vivienda Vélez Málaga (Málaga)
- Alcalá Comunicación, Alcalá de Guadaíra (Sevilla)
- E. M. TV Local Canal 4 Bollullos de la Mitación (Sevilla)
- E. M. Urbanismo, S.A. Ecija (Sevilla)
- E. M. Gestión Tributaria, S.L. Ecija (Sevilla)
- Gestión y Recaudación Tributos (SOLGEST) Mairena del Aljarafe (Sevilla)

**BALANCE DE SITUACIÓN AGREGADO. ESTADO COMPARATIVO**

	<b>M€</b>		
<b>ACTIVO DEL BALANCE</b>	<b>2002</b>	<b>2003</b>	<b>DIFERENCIA</b>
A) ACCION. POR DESEMB. NO EXIGIDOS	0,94	38,84	37,90
B) INMOVILIZADO	1.571,17	1.907,90	336,73
Inm. Gastos de establecimiento	0,86	1,71	0,85
Inm. Inmateriales	464,49	496,64	32,15
Inm. Materiales	885,04	1.175,72	290,68
Inm. Financieras	148,78	143,24	-5,54
Inm. Acciones propias c/p	0,12	0,00	-0,12
Inm. Deudores por oper. Tráfico	71,88	90,59	18,71
C) GASTOS A DISTRIBUIR EN VAR. EJERC.	31,54	28,98	-2,56
D) ACTIVO CIRCULANTE	1.059,35	1.121,54	62,19
Accion. por desembolsos exigidos	0,00	19,42	19,42
Existencias	342,19	375,16	32,97
Deudores	487,73	534,55	46,82
Inversiones financieras temporales	112,20	69,39	-42,81
Acciones propias a corto plazo	0,03	0,00	-0,03
Tesorería	112,99	118,34	5,35
Ajustes por periodificación	4,21	4,68	0,47
<b>TOTAL ACTIVO</b>	<b>2.663,00</b>	<b>3.097,26</b>	<b>434,26</b>

Cuadro nº 28

**BALANCE DE SITUACIÓN AGREGADO. ESTADO COMPARATIVO**

	<b>M€</b>		
<b>PASIVO DEL BALANCE</b>	<b>2002</b>	<b>2003</b>	<b>DIFERENCIA</b>
A) FONDOS PROPIOS	485,03	592,01	106,98
Capital suscrito	365,43	529,84	164,41
Prima de emisión	6,08	6,08	0,00
Reserva de Revalorización	4,32	2,72	-1,60
Reservas	142,92	158,71	15,79
Resultados ejerc. Anteriores	-38,11	-51,86	-13,75
Pérdidas y Ganancias	13,57	-53,17	-66,74
Dividendo a cuenta. entregado en el ejercicio	-0,13	-0,40	-0,27
Acc.propias para reducc.de capital	-9,05	0,09	9,14
B) INGR. A DISTRIB EN VARIOS EJERC.	592,37	644,50	52,13
C) PROV. PARA RIESGOS Y GASTOS	115,13	104,56	-10,57
D) ACREEDORES A LARGO PLAZO	571,43	694,04	122,61
E) ACREEDORES A CORTO PLAZO	896,69	1.061,93	165,24
F) PROV.PARA RIESGOS/GASTOS A C/P	4,62	0,20	-4,42
<b>TOTAL PASIVO</b>	<b>2.665,27</b>	<b>3.097,24</b>	<b>431,97</b>

Cuadro nº 29

**CUENTA DE PÉRDIDAS Y GANANCIAS AGREGADA. ESTADO COMPARATIVO**

		<b>M€</b>		
		<b>2002</b>	<b>2003</b>	<b>DIFERENCIA</b>
<b>GASTOS</b>		<b>1.112,24</b>	<b>1.286,70</b>	<b>174,46</b>
<b>GTOS. EXPLOTAC.</b>		<b>1.056,36</b>	<b>1.202,98</b>	<b>146,62</b>
1	Red.de exist.de prod.term.	20,46	27,16	6,70
2	Aprovisionamiento	360,93	430,27	69,34
3	Gastos de personal	355,91	392,44	36,53
4	Dot.para amort.de inmov.	76,52	94,03	17,51
5	Variación de prov. de traf.	10,46	15,04	4,58
6	Otros gastos de explotación	232,08	244,04	11,96
<b>I)</b>	<b>BENEFICIOS EXPLOTAC.</b>	<b>0,00</b>	<b>0,00</b>	<b>0,00</b>
<b>GTOS. FINANC.</b>		<b>29,49</b>	<b>31,67</b>	<b>2,18</b>
7	Gastos fin.y gastos asim.	25,57	31,15	5,58
8	Var.prov.inv.finn.	3,92	0,52	-3,40
9	Dif. Negativas cambio	0,00	0,00	0,00
<b>II)</b>	<b>RES.FINANCIEROS POSITIVOS</b>	<b>26,97</b>	<b>0,00</b>	<b>-26,97</b>
<b>III)</b>	<b>BEN.ACT.ORDINARIAS</b>	<b>0,00</b>	<b>0,00</b>	<b>0,00</b>
<b>GTOS. EXTR.</b>		<b>20,09</b>	<b>44,29</b>	<b>24,20</b>
10	Var.de prov.inmov.inm.	1,74	15,18	13,44
11	Perd.proc.inmov.inm.mat.	1,03	1,06	0,03
12	Perd.por oper.acc.y obl.	0,01	0,00	-0,01
13	Gastos extraordinarios	12,68	21,14	8,46
14	Gas.y perd.otros ejer.	4,63	6,91	2,28
<b>IV)</b>	<b>RES.EXTRAORD.POSITIVOS</b>	<b>31,28</b>	<b>7,57</b>	<b>-23,71</b>
<b>V)</b>	<b>BENEF. ANTES IMPUESTOS</b>	<b>0,00</b>	<b>0,00</b>	<b>0,00</b>
15	Impuesto sobre sociedades	6,30	7,76	1,46
16	Otros impuestos	0,01	0,02	0,01
<b>VI)</b>	<b>RES.EJERC. BENEF.</b>	<b>0,00</b>	<b>0,00</b>	<b>0,00</b>

Cuadro nº 30

**CUENTA DE PÉRDIDAS Y GANANCIAS AGREGADA. ESTADO COMPARATIVO****M€**

	2002	2003	DIFERENCIA	
<b>INGRESOS</b>	<b>1.094,21</b>	<b>1.233,58</b>	<b>139,37</b>	
INGR. EXPLOTAC.	986,38	1.173,99	187,61	
1	Importe neto cifra negocios	755,47	859,85	104,38
2	Aum.de exis.de prod.term.	57,00	98,22	41,22
3	Trab.efec.para el inmov.	13,56	28,79	15,23
4	Otros ingr. De explotación	160,35	187,13	26,78
<b>I) PÉRD. EXP.</b>	<b>69,98</b>	<b>28,99</b>	<b>-40,99</b>	
INGR. FINANC.	56,46	7,73	-48,73	
5	Ingresos de part.en cap.	1,36	0,74	-0,62
6	Ing.otros val.neg.y cred.	0,17	0,20	0,03
7	Otros int.e ing.asimilados	54,93	6,79	-48,14
8	Dif.pos.de cambio	0,00	0,00	0,00
<b>II)</b>	<b>RES. FINANC. NEGATIVOS</b>	<b>0,00</b>	<b>23,94</b>	<b>23,94</b>
<b>III)</b>	<b>PER.ACT.ORDINARIAS</b>	<b>43,01</b>	<b>52,93</b>	<b>9,92</b>
INGR. EXTRAOR.	51,37	51,86	0,49	
9	Ben.en enaj.de inmov.inm.	4,68	1,77	-2,91
10	Ben.por oper.acc.y obl.	0,00	0,67	0,67
11	Subv.cap.trans.res.ejer.	25,78	30,59	4,81
12	Ingresos extraordinarios	11,51	13,50	1,99
13	Ing.y ben.otros ejerc.	9,40	5,33	-4,07
<b>IV)</b>	<b>RES.EXTRAORD.NEGATIVO</b>	<b>0,00</b>	<b>0,00</b>	<b>0,00</b>
<b>V)</b>	<b>PÉRD. ANTES DE IMPUES- TOS</b>	<b>11,73</b>	<b>45,36</b>	<b>33,63</b>
<b>VI)</b>	<b>RES.EJERC. PERDIDAS</b>	<b>18,04</b>	<b>53,14</b>	<b>35,10</b>

Cuadro nº 30 Bis

## RESULTADO ACUMULADO POR SECTORES DE ACTIVIDAD

Provincia	Fomento (Turismo, Promoción y desarrollo)	Viviendas (Construcción e inmobiliarias)	Transportes, Limpieza y comunicaciones tratamiento y radiodifusión de residuos	Recaudación e Informática	Agricultura (Industrias alimentarias)	Cementerios	Aparcamientos	Industria manuf. no alimentarias	Otros servicios	Total
Almería	0,81	0,00								0,81
Cádiz	-1,69	2,00	-0,10	0,42	-0,09	0,03	0,12	0,06	3,06	4,03
Córdoba	0,22	1,66	0,25	-0,14	0,00				0,18	3,81
Granada	0,03	0,58	3,79	-0,04		0,29			-0,02	3,90
Huelva	1,00	1,35	0,35	-3,96				0,13	-0,07	-1,33
Jaén	-0,41		-0,01						-1,60	-1,89
Málaga	-20,45	0,24	0,83	0,00	1,00	0,70	0,96		-0,20	-16,89
Sevilla	0,38	4,14	0,42	-36,49	-6,16	0,00			-7,73	-45,54
<b>Total</b>	<b>-20,11</b>	<b>9,97</b>	<b>5,53</b>	<b>-40,41</b>	<b>-4,80</b>	<b>0,91</b>	<b>1,08</b>	<b>0,19</b>	<b>-6,38</b>	<b>-53,10</b>

Cuadro nº 31

(1) Están incluidas dentro de "Otros Servicios" las siguientes SS.MM. que no han sido incluidas dentro del grupo de actividad correspondiente.

- Gestor Infraestructuras (GIVSA) Valverde del Camino (Hu)
- Gestión del Suelo, S.A. Aljaraque (Hu)
- Sociedad M. Comunicación e Imagen, S.A. Jaén
- Palacio de Deportes de Málaga, S.A.M. Málaga
- Desarrollo Económico de Dos Hermanas (Se)
- Estercolines, S.L. Olivares (Se)
- E.M. Gestión Tributaria, S.L. Écija (Se)
- E.M. TV Local Canal 4 Bollullos de la Mitación (Se)
- Apuestas Mutuas Andaluzas, S.A. (Hipódromo) Dos Hermanas (Se)
- Desarrollo Local SODEOL 98, S.L. Olivares (Se)
- Sevilla Global, S.A. Sevilla

## VII. CONCLUSIONES Y RECOMENDACIONES

75. En el ejercicio 2003 han rendido 964 entidades, lo que supone un 63% de la totalidad de entes que conforman el Sector Público Local Andaluz, y la disminución de 6 puntos, respecto al ejercicio anterior. (§16)

Han remitido sus estados contables a esta Institución 8 Diputaciones Provinciales, 491 Ayuntamientos, 209 Organismos Autónomos, 169 Sociedades Mercantiles, 35 Mancomunidades y 52 Consorcios. (§16)

76. Dos Diputaciones Provinciales, 165 Ayuntamientos, 47 Organismos Autónomos, 6 Mancomunidades, 7 Consorcios y 45 Sociedades Mercantiles, que suponen el 28% de las entidades rendidas, han cumplido el plazo establecido en el artículo 11.b de la LCCA. Este porcentaje de rendición en plazo pone de manifiesto el incremento de 9 puntos, con relación al ejercicio 2002. (§19 y §26)

Excepto en las Mancomunidades y Consorcios que disminuye, el resto de entidades han aumentado el nivel de rendición de cuentas en plazo. Destacan los Ayuntamientos con un 34%, 13 puntos más que en 2002; las Diputaciones Provinciales, con un 25%, 12 puntos más que en el referido ejercicio; y las Sociedades Mercantiles que han aumentado dicho nivel en 14 puntos, situándose en el 27% (§19)

77. El porcentaje de rendición de los Ayuntamientos ha sido del 64%, inferior en 5 puntos al del ejercicio 2002, y actualmente representa el 85% de la población andaluza, 1 punto porcentual menos que en el ejercicio 2002. (§21)

78. El nivel de rendición de los Organismos Autónomos se ha situado en el 70%, lo que pone de manifiesto la disminución de 3 puntos porcentuales, respecto a 2002. El 22% de los Organismos Autónomos que han rendido sus cuentas lo hicieron dentro del plazo legal previsto. (§22)

79. El nivel de rendición de las Sociedades Mercantiles Municipales ha sido del 60%, lo

que pone de manifiesto la disminución de 9 puntos porcentuales, respecto al ejercicio anterior. Sin embargo, cumplieron el plazo legalmente establecido 45 Sociedades Mercantiles, lo que supone un 27% de las rendidas, 2 puntos porcentuales más que en el ejercicio 2002. (§23)

80. El porcentaje de rendición de las Mancomunidades alcanzó en 2003 el 48%, aumentando 4 puntos, respecto al ejercicio anterior. No obstante, sólo 6 rindieron dentro del plazo establecido, lo que supone el 17% del total de las rendidas. (§24)

81. El nivel de rendición de los Consorcios se situó en el 51%, lo que ha supuesto la disminución de 18 puntos, respecto al ejercicio 2002. No obstante, rindieron sus cuentas en plazo 7, lo que supone el 13 % del total rendido. (§25)

*Las entidades Locales han de rendir sus cuentas en el plazo establecido en el apartado 1b) del artículo 11 de la LCCA, lo que permitirá tener una visión mas amplia y correcta del Sector Público Local Andaluz, y un mejor control de la gestión de los fondos públicos. Por tanto, se hace necesario que todas las entidades realicen los esfuerzos necesarios encaminados a una mejora en el cumplimiento de la obligación establecida.*

82. Sólo aprueban el Presupuesto en plazo 1 Diputación Provincial, 31 Ayuntamientos, 35 Organismos Autónomos, 1 Mancomunidad y 2 Consorcios, lo que supone un 9%, del total de entidades que han rendido. Con relación al ejercicio 2002, todas las categorías de entidades locales, excepto Organismos Autónomos que aumentan y Consorcios que se mantienen igual, han disminuido el porcentaje de aprobación del Presupuesto en el plazo legal establecido. (§29 y §30)

83. Las entidades que aprobaron sus presupuestos generales fuera de plazo, un total de 522, incumplen lo dispuesto en el apartado 2 del artículo 150 de la LRHL que establece: "La aprobación definitiva del Presupuesto por el Pleno de la Corporación habrá de realizarse antes del 31 de diciembre del año anterior al del ejercicio en que deba aplicarse". (§31)

84. En todas las categorías de Entes Locales, excepto Consorcios que lo incrementan, se reduce el número de aquellas que no aportan la fecha de aprobación del presupuesto. Para este ejercicio el porcentaje de entidades que no facilitan la fecha de aprobación del presupuesto alcanza el 25% del total de entidades que han sido procesadas informáticamente. (§30)

*Las entidades locales deben aprobar el Presupuesto General dentro del plazo legalmente establecido, debido a que éste, junto con los anexos que lo acompañan, conforman el instrumento de planificación de la actividad económica de las Entidades Locales, aprobado por el máximo órgano de dirección de las mismas.*

85. La Liquidación Presupuestaria la aprueban en el plazo establecido 2 Diputaciones Provinciales, 64 Ayuntamientos, 28 Organismos Autónomos, 7 Mancomunidades y 10 Consorcios. No consta la fecha de aprobación de las liquidaciones presupuestarias, o la reflejada es errónea, en 154 entidades del total que remitieron la documentación. (§32)

86. Por su parte, aprobaron la Liquidación del Presupuesto fuera del plazo establecido 530 entidades, que incumplen el apartado 3 del artículo 172 de la LRHL que dispone: “Las entidades locales deberán confeccionar la liquidación de su Presupuesto antes del día primero de marzo del ejercicio siguiente”. (§33)

*Las Entidades Locales deben aprobar la liquidación presupuestaria dentro del plazo legal establecido, de conformidad con lo dispuesto en el artículo 172 de la LRHL, pues supone un documento básico que refleja los principales aspectos de la gestión del presupuesto al finalizar el ejercicio económico. Asimismo, se trata de un documento a través del cual se puede conocer el déficit o superávit existente, lo que permite la posibilidad de enjugar Remanentes de Tesorería negativos en el Presupuesto General del ejercicio siguiente.*

87. La Cuenta General la aprueban en plazo 4 Diputaciones Provinciales, 177 Ayuntamientos, 8 Mancomunidades, 14 Consorcios, así como los Estados y Cuentas Anuales de 86 Organismos Autónomos, lo que supone el 36% del total de entidades rendidas e incluidas en este

Informe, y un aumento de 7 puntos porcentuales, respecto al ejercicio anterior. (§34)

Del resto de entidades, 196 no han facilitado información de la fecha correspondiente, y 310 la aprueban fuera de plazo, incumpliendo lo dispuesto en el apartado 4 del artículo 193 de la LRHL que establece que “Acompañada de los informes de la Comisión Especial y de las reclamaciones y reparos formulados, la Cuenta General se someterá al Pleno de la Corporación para que, en su caso, pueda ser aprobada antes del día 1 de Octubre”. (§34)

El porcentaje de Ayuntamientos que aprueban su Cuenta General en plazo alcanza el 36%, lo que pone de manifiesto el aumento de 7 puntos porcentuales, con relación al ejercicio 2002. (§35)

*Por la importante fuente de información que supone la Cuenta General para el Pleno de la Corporación, así como para el resto de ciudadanos se hace inexcusable su aprobación en los plazos legalmente establecidos. Máxime si se tiene en consideración que es la Cuenta General la que se ha de rendir a la Cámara de Cuentas de Andalucía.*

88. En el presente Informe no se han podido agregar las liquidaciones presupuestarias de 44 Ayuntamientos, 3 Mancomunidades, 5 Consorcios y 7 Organismos Autónomos. Tampoco se han podido agregar los Remanentes de Tesorería correspondientes a 62 Ayuntamientos, 5 Mancomunidades, 6 Consorcios y 11 Organismos Autónomos. (§16, §40, §52, §56, §60 y Anexo IX)

La causa de esta imposibilidad se encuentra en los problemas surgidos con el soporte informático utilizado para el envío de la información, o en la falta de la información en la documentación remitida. (§37 y §40)

89. El número de entidades en las que no coinciden los datos reflejados en el Remanente de Tesorería con los de la Liquidación Presupuestaria ha sido de 216, 68 menos que en el ejercicio anterior. (§ 40, §52, §56 Anexo X)



*Se recomienda que las entidades presten especial atención a la consignación de las operaciones registradas en la Liquidación del Presupuesto y en el Remanente de Tesorería, así como que lleven a cabo una revisión para la detección de posibles errores y fallos informáticos con objeto de que dichos Estados cumplan la función encomendada, que no es otra que la de dar información de la gestión económica llevada a cabo por la entidad que corresponda.*

**90.** Son 232 Entidades Locales las que dotan la provisión correspondiente a “derechos de difícil o imposible recaudación” en el cálculo de su Remanente de Tesorería, de acuerdo con lo dispuesto en el art. 103 del RD 500/1990. (§46, §49, §56 y §62. Cuadros nº 18 y 22 y Anexo IX)

*Se recomienda la consignación de una estimación de los saldos deudores de dudosa cobrabilidad en el cálculo del Remanente de Tesorería, ya que el no dotar la provisión podría reflejar un remanente sobrevalorado y provocar, como consecuencia de la incorporación del Remanente al presupuesto del ejercicio posterior, una financiación ficticia de gastos.*

**91.** Aumenta en siete, de 192 en 2002 a 199 en 2003, el número de entidades que obtienen un saldo negativo en el Remanente de Tesorería Libre para Gastos Generales, lo que conlleva a adoptar las medidas establecidas en el art. 174 de la LRHL, con objeto de compensar el déficit producido. (§47, §49, §56 y §62 Cuadros nº 19 y 23. Anexo X)

**92.** En todos los informes anteriores se señalan aquellas entidades, municipales o supramunicipales, que una vez constituidas no tienen actividad. En este ejercicio se han detectado un Organismo Autónomo, una Mancomunidad y un Consorcio. (§50, §57 y §63)

*Se recomienda a las Entidades locales adoptar las medidas oportunas tendentes a la disolución de aquellas entidades constituidas que por cualquier circunstancia no se encuentran operativas en la consecución de los fines para las que fueron creadas.*

### VIII. DEFINICIÓN DE INDICADORES PRESUPUESTARIOS

1) MODIFICACIONES PRESUPUESTO	$= \frac{\text{Total modificaciones Presupuesto de Gastos} \times 100}{\text{Total Presupuesto Inicial de Gastos}}$
2) GRADO DE RECAUDACIÓN	$= \frac{\text{Total recaudación neta} \times 100}{\text{Total derechos liquidados}}$
3) GRADO DE PAGO	$= \frac{\text{Total pagos líquidos} \times 100}{\text{Total obligaciones reconocidas netas}}$
4) DERECHOS PTES DE COBRO	$= \frac{\text{Total derechos pendientes de cobro} \times 100}{\text{Total Derechos liquidados netos}}$
5) OBLIGACIONES PTES DE PAGO	$= \frac{\text{Total Obligaciones pendientes de pago} \times 100}{\text{Total Obligaciones reconocidas netas}}$
6) CARGA FINANCIERA POR HABITANTE	$= \frac{\text{Oblig. Reconocidas Netas (Cap. III y IX)}}{\text{Población}}$
7) GASTOS POR HABITANTE	$= \frac{\text{Total Oblig. reconocidas netas}}{\text{Población}}$
8) INGRESOS POR HABITANTE	$= \frac{\text{Total Dchos liquidados Netos}}{\text{Población}}$
9) INVERSIONES	$= \frac{\text{Oblig. Reconocidas netas cap. VI y VII} \times 100}{\text{Obligaciones reconocidas Netas}}$
10) AHORRO BRUTO	$= \frac{[\text{Dchos.Liq.netos (cap. I a V)} - \text{Oblig.rec.netas (cap. I, II y IV)}] \times 100}{\text{Dchos. Liq. Netos (Cap. I a V)}}$

**IX. ANEXOS****ÍNDICE****ANEXO I**

---

Entidades que han remitido antes del 01/11/04 las cuentas correspondientes al ejercicio 2003.

**ANEXO II**

---

Entidades que han remitido sus cuentas con posterioridad al 01/11/2004.

**ANEXO III**

---

Entidades que no han rendido las cuentas del ejercicio 2003.

**ANEXO IV**

---

Entidades que han remitido documentación de ejercicios anteriores.

**ANEXO V**

---

Entidades cuyos datos no se han podido tratar informáticamente por distintas causas.

**ANEXO VI**

---

Aprobación Presupuesto en plazo.

**ANEXO VII**

---

Aprobación Liquidación del Presupuesto en plazo.

**ANEXO VIII**

---

Aprobación Cuenta General en plazo.

**ANEXO IX**

---

Entidades que no han aportado el Remanente de Tesorería, o cuyos soportes informáticos son defectuosos.

**ANEXO X**

---

Entidades cuyos datos consignados en el Remanente de Tesorería no coinciden con los correspondientes a la Liquidación Presupuestaria.

**ANEXO XI**

---

Dotación de Derechos de difícil o imposible recaudación.

**ANEXO XII**

---

Saldo negativo en el "Remanente Libre para Gastos Generales".

**ANEXO I****ENTIDADES QUE HAN REMITIDO ANTES DEL 01/11/04 LAS CUENTAS CORRESPONDIENTES AL EJERCICIO 2003****AYUNTAMIENTOS****Provincia de Almería (23)**

Alhabia  
 Alhama de Almería  
 Almería  
 Alsodux  
 Antas  
 Bacares  
 Benahadux  
 Cantoria  
 Carboneras  
 Fondón  
 Huercal de Almería  
 Laújar de Andarax  
 Pechina  
 Pulpí  
 Rioja  
 Roquetas de Mar  
 Santa Cruz de Marchena  
 Santa Fé de Mondujar  
 Taberno  
 Terque  
 Velefique  
 Vélez-Blanco  
 Viator

**Provincia de Cádiz (9)**

Bosque, El  
 Conil de la Frontera  
 Chipiona  
 Gastor, El  
 Grazalema  
 Paterna de Rivera  
 Puerto Serrano  
 San Fernando  
 San José del Valle

**Provincia de Córdoba (18)**

Carcabuey  
 Cardeña  
 Carlota, La

Conquista  
 Fernán Nuñez  
 Fuente Obejuna  
 Granjuela, La  
 Hornachuelos  
 Iznajar  
 Lucena  
 Montalban de Córdoba  
 Montilla  
 Monturque  
 Priego de Córdoba  
 Rambla, La  
 Torrecampo  
 Valsequillo  
 Villaharta

**Provincia de Granada (38)**

Albolote  
 Albondón  
 Aldeire  
 Algarinejo  
 Almegíjar  
 Armilla  
 Atarfe  
 Cajar  
 Caniles  
 Cogollos Vega  
 Dílar  
 Dólar  
 Gójar  
 Gor  
 Granada  
 Guadix  
 Guajares, Los  
 Guejar Sierra  
 Huéneja  
 Huétor Tajar  
 Iznalloz  
 Lecrín  
 Lugros  
 Motril  
 Nigüelas  
 Orce  
 Pinar, El  
 Pinos Genil  
 Pinos Puente  
 Pulianas  
 Soportujar  
 Sorvilán  
 Trevelez

Valle, El  
 Valle del Zalabí  
 Villanueva Mesía  
 Viznar  
 Zafarraya

**Provincia de Huelva (14)**

Almendro, El  
 Aracena  
 Castaño del Robledo  
 Corteconcepción  
 Cumbres Mayores  
 Encinasola  
 Fuenteheridos  
 Manzanilla  
 Nava, La  
 Puerto Moral  
 Rociana del Condado  
 San Juan del Puerto  
 Santa Olalla de Cala  
 Villanueva de los Castillejos

**Provincia de Jaén (17)**

Alcalá la Real  
 Aldeaquemada  
 Arroyo de Ojanco  
 Baños de la Encina  
 Carboneros  
 Carolina, La  
 Fuerte del Rey  
 Huelma  
 Ibro  
 Linares  
 Lopera  
 Martos  
 Órcera  
 Santiago de Calatrava  
 Torres  
 Úbeda  
 Villanueva de la Reina

**Provincia de Málaga (15)**

Alcaucín  
 Alhaurín de la Torre  
 Almachar  
 Alpandeire  
 Benahavis  
 Benaoján

Burgo, El  
 Cártama  
 Cortés de la Frontera  
 Cuevas de San Marcos  
 Frigiliana  
 Macharaviaya  
 Moclinejo  
 Totalán  
 Torremolinos

**Provincia de Sevilla (31)**

Alcolea del Río  
 Arahal  
 Aznalcazar  
 Aznalcollar  
 Badolatosa  
 Bollullos de la Mitación  
 Campana, La  
 Carrión de los Cespedes  
 Castilleja de Guzmán  
 Castilleja de la Cuesta  
 Castillo de las Guardas, El  
 Coripe  
 Corrales, Los  
 Cuervo, El  
 Dos Hermanas  
 Garrobo, El  
 Gelves  
 Gilena  
 Gines  
 Lora del Río  
 Madroño, El  
 Molares, Los  
 Palomares del Río  
 Pilas  
 Pruna  
 Rinconada, La  
 Ronquillo, El  
 Sanlúcar la Mayor  
 Umbrete  
 Valencina de la Concepción  
 Villanueva del Río y Minas

**TOTAL AYUNTAMIENTOS (165)**

**DIPUTACIONES PROVINCIALES (2)**

Cádiz  
 Jaén

**ORGANISMOS AUTÓNOMOS****Provincia de Cádiz (9)**

- Cádiz (Diput) P. Prov. Promoción del Turismo
- Cádiz (Diput) P. Prov. Vivienda
- Cádiz (Diput) F. Prov. Cultural
- Cádiz (Diput) P. Prov. Música Manuel de Falla
- Cádiz (Diput) Inst. Promoción Empleo y Desarrollo Tecnológico
- Cádiz (Diput) F. Prov. El Madrugador
- Conil de la Frontera P. M. Radio Juventud
- Conil de la Frontera P. M. Turismo
- San Fernando P. M. Deportes, Turismo y Juventud

**Provincia de Córdoba (12)**

- La Carlota P. M. Deportes
- La Carlota P. M. Servicios Sociales
- La Carlota P. M. Cultura Juan Bernier
- Córdoba (Ayto) F. Publ. M. Jardín Botánico
- Lucena P. M. Deportes
- Lucena Gerencia M Urbanismo
- Lucena Serviman
- Priego de Córdoba P.M. Niceto Alcalá-Zamora y Torres
- Priego de Córdoba P. Adolfo Lozano Sidro
- Priego de Córdoba Teatro Victoria
- Priego de Córdoba Victor Rubio Chavarri
- Priego de Córdoba Gerencia Municipal Urbanismo

**Provincia de Granada (1)**

- Albolote Promoción Económica y Empleo

**Provincia de Jaén (17)**

- Jaén (Diput) P. Promoción Prov. Turismo
- Jaén (Diput) P. Prov. de Asuntos Sociales
- Jaén (Diput) Serv. Prov. Recaudación y Gestión Tributaria
- Jaén (Diput) Inst. de Estudios Gienenses
- Alcalá la Real P. M. Bienestar Social

- Jaén (Ayto) Gerencia M. Urbanismo
- Jaén (Ayto) P. Asuntos Sociales
- Jaén (Ayto) Centro Espc. M. Jardines y Naturaleza
- Jaén (Ayto) Inst. M. Empleo Formación Empresarial (IMEFE)
- Linares O. A. Industria y Paisaje
- Linares P. M. Bienestar Social
- Úbeda P. M. Deportes
- Úbeda P. M. Cultura
- Úbeda P. M. Escuela Taller
- Úbeda. P. M. Servicios Sociales
- Úbeda P. M. Vivienda
- Úbeda Universidad Popular Baltasar Berlaga

**Provincia de Málaga (5)**

- El Burgo P. M. de la Vivienda
- Ronda P. Deportivo M
- Vélez Málaga P. Deportivo Veleño
- Vélez Málaga Gerencia M. Urbanismo
- Torremolinos Desarrollo Local

**Provincia de Sevilla (3)**

- La Rinconada P. M. Juventud y Deportes
- La Rinconada P. M. Disminuidos Psíquicos y Físicos
- La Rinconada Radio Rinconada Emisora Municipal

**TOTAL OO.AA. (47)****SOCIEDADES MERCANTILES****Provincia de Almería (1)**

- Almería (Diput) Gestión Aguas Levante Almeriense (GALASA)

**Provincia de Cádiz (16)**

- Cádiz (Diput) E. Prov. de Informática, S.A.(EPICSA)
- Cádiz (Diput) Promoción Gaditana Viviendas Sociales (PROVISA)
- Cádiz (Diput) Turismo Gaditano, S.A. (TUGASA)
- Cádiz (Ayto) E. M. Aparcamientos, S.A.

- Conil de la Frontera Roche, S.A.M.
- Chiclana de la Frontera Chiclana Natural
- Chiclana de la Frontera E. M. Suelo Industrial, S.A. (EMSISA)
- Jerez de la Frontera Jerez de Comunicación, S.A. (JECOMUSA)
- Jerez de la Frontera MERCAJEREZ, S.A.
- Puerto de Santa María Aguas del Puerto E.M., S.A. (APEMSA)
- Puerto de Santa María E. M. Suelo y Vivienda, S.A.
- Puerto de Santa María Servicios Económicos, S.L.
- San Fernando E. Suelo Isleño, S.A.
- Sanlúcar de Barrameda Recaudación y Servicios
- San Roque E. M. Suelo y Vivienda, S.A. (EMROQUE)
- Ubrique Promotora Ubriqueña de Viviendas (PROVISA)

#### **Provincia de Córdoba (4)**

- Córdoba (Diput) E. Prov. Aguas de Córdoba, S.A.
- Córdoba (Diput) E. Prov. Recaudación e Informática (EPRINSA)
- Córdoba (Ayto) Autobuses de Córdoba (AUCORSA)
- Lucena Suelo y Vivienda (SUVILUSA)

#### **Provincia de Granada (5)**

- Albolote Granja La Cartuja
- Armilla E.M. FERMASA
- Atarfe Proyectos Atarfe, S.A.
- Guadix E. M. Vivienda y Suelo, S.A.
- Iznalloz E. M. Vivienda y Suelo

#### **Provincia de Jaén (3)**

- Jaén (Diput) Serv. Prov. Artes Gráficas, S.A.
- Aguas de Alcalá la Real (ADALSA)
- Alcalá la Real Empleo Jardines y Medioambiente S.A

#### **Provincia de Málaga (5)**

- Málaga (Ayto) Parque del Oeste, S.A.

- Málaga (Ayto) Palacio de Deportes Malaga, S.A.M.
- Torremolinos SAMSET
- Limpieza de Torremolinos, S.A.
- Torremolinos Televisión, S.A.

#### **Provincia de Sevilla (11)**

- Mc. Municipios del Aljarafe Aljarafesa
- Bollullos de la Mitación S. Desarrollo Económico, S.L.
- Bollullos de la Mitación E. M. TV Local Canal 4
- Agrovi La Campana, S.L.
- La Luisiana S. M. Mercantil Los Motillos, S.L.
- Marchena Campiña Siglo XXI, S.L.
- Marchena Desarrollo Económico (SODEMAR)
- Marchena Medios de Comunicación, S.L.
- Sevilla (Ayto) E. M. Vivienda, S.A.
- Sevilla (Ayto) E. M. Abast. Saneamiento Aguas, S.A. (EMASESA)
- El Viso del Alcor Gestión Urbanística, S.A.M. (GUSAM)

#### **TOTAL SS.MM. (45)**

### **MANCOMUNIDADES**

#### **Provincia de Córdoba (1)**

- Mc. Ms. Valle del Guadiato

#### **Provincia de Granada (2)**

- Mc. Comarca de Baza
- Mc. Juncaril Albolote-Peligros

#### **Provincia de Huelva (2)**

- Mc. Ms. Beturia
- Mc. Campiña-Andévalo

#### **Provincia de Sevilla (1)**

- Mc. Ms. Vega Alta de Sevilla

#### **TOTAL MANCOMUNIDADES (6)**

## **CONSORCIOS**

### **Provincia de Cádiz (3)**

- Cs. Mundo Vela
- Cs. Transportes Bahía de Cádiz
- Cs. Escuela Hostelería de Cádiz

### **Provincia de Córdoba (2)**

- Cs. Orquesta Ciudad de Córdoba
- Cs. Escuela de la Madera

### **Provincia de Málaga (1)**

- Cs. Parque Maquinaria Zona Nororiental

### **Provincia de Sevilla (1)**

- Cs. Vía Verde Coripe-Montellano

**TOTAL CONSORCIOS (7)**



**ANEXO II****ENTIDADES QUE HAN REMITIDO  
SUS CUENTAS CON POSTERIORIDAD  
AL 01/11/2004****AYUNTAMIENTOS****Provincia de Almería (42)**

Abla  
Abrucena  
Alicún  
Almocita  
Armuña de Almanzora  
Bayarque  
Bédar  
Beires  
Bentarique  
Canjayar  
Castro de Filabres  
Cuevas de Almanzora  
Chercos  
Chirivel  
Dalías  
Ejido, El  
Fines  
Fiñana  
Gador  
Gallardos, Los  
Garrucha  
Huécija  
Huercal-Overa  
Íllar  
Instinción  
Laroya  
Líjar  
María  
Mojonera, La  
Níjar  
Olula del Río  
Paterna del Río  
Ragol  
Serón  
Sufí  
Tabernas  
Tahal  
Tíjola  
Uleila del Campo  
Vera  
Vícar

Zurgena

**Provincia de Cádiz (22)**

Alcalá de los Gazules  
Alcalá del Valle  
Algeciras  
Algodonales  
Barbate  
Benalup-Casas Viejas  
Benaocaz  
Bornos  
Cádiz  
Chiclana de la Frontera  
Jerez de la Frontera  
Línea de la Concepción, La  
Medina Sidonia  
Olvera  
Puerto de Santa María, El  
Rota  
Sanlúcar de Barrameda  
Setenil de las Bodegas  
Tarifa  
Torre Alhaquime  
Ubrique  
Villamartín

**Provincia de Córdoba (37)**

Adamuz  
Aguilar de la Frontera  
Almedinilla  
Almodovar del Río  
Añora  
Baena  
Belalcázar  
Bélmez  
Benamejí  
Blazquez, Los  
Bujalance  
Cabra  
Carpio, El  
Córdoba  
Doña Mencía  
Espejo  
Hinojosa del Duque  
Luque  
Montemayor  
Montoro  
Nueva Carteya  
Palenciana

Palma del Río  
Pedro Abad  
Posadas  
Pozoblanco  
Puente-Genil  
Rute  
Santa Eufemia  
Villa del Río  
Villafranca de Córdoba  
Villanueva de Córdoba  
Villanueva del Duque  
Villanueva del Rey  
Villaviciosa de Córdoba  
Viso, El  
Zuheros

### **Provincia de Granada (56)**

Albuñuelas  
Alhama de Granada  
Alpujarra de la Sierra  
Arenas del Rey  
Beas de Granada  
Benalúa de las Villas  
Bubión  
Cádiar  
Campotejar  
Cañar  
Capileira  
Castril  
Cenes de la Vega  
Cijuela  
Colomera  
Chimeneas  
Cuevas del Campo  
Deifontes  
Dúdar  
Dúrcal  
Escuzar  
Ferreira  
Fonelas  
Freila  
Gabias, Las  
Gobernador  
Gorafe  
Guevéjar  
Huescar  
Huétor Vega  
Jayena  
Jerez del Marquesado  
Juviles  
Lanjarón

Lobras  
Loja  
Lújar  
Malahá, La  
Molvízar  
Montefrío  
Moraleta de Zafayona  
Órgiva  
Peligros  
Peza, La  
Polícar  
Polopos - La Mamola  
Salobreña  
Santa Cruz del Comercio  
Torre-Cárdela  
Turón  
Valor  
Vegas del Genil  
Ventas de Huelma  
Villamena  
Villanueva de las Torres  
Zubia, La

### **Provincia de Huelva (30)**

Alájar  
Aljaraque  
Almonaster la Real  
Almonte  
Alosno  
Berrocal  
Bonares  
Cabezas Rubias  
Cartaya  
Cortegana  
Cumbres de Enmedio  
Cumbres de San Bartolomé  
Galaroza  
Granado, El  
Higuera de la Sierra  
Huelva  
Minas de Riotinto  
Moguer  
Niebla  
Palma del Condado, La  
Paymogo  
Punta Umbría  
Rosal de la Frontera  
San Bartolomé de la Torre  
Santa Bárbara de Casa  
Trigueros  
Valverde del Camino

Villanueva de las Cruces  
Villarrasa  
Zalamea la Real

**Provincia de Jaén (38)**

Albánchez de Mágina  
Alcaudete  
Arjonilla  
Arquillos  
Baeza  
Bailén  
Bédmar y Garcéz  
Begíjar  
Bélmez de la Moraleda  
Benatae  
Cabra del Santo Cristo  
Canena  
Cárcheles  
Cazalilla  
Cazorla  
Chilluevar  
Escañuela  
Espeluy  
Frailes  
Guarromán  
Huesa  
Iruela, La  
Iznatoraf  
Jaen  
Jamilena  
Lupión  
Mancha Real  
Mengíbar  
Porcuna  
Santa Elena  
Santo Tomé  
Siles  
Torredelcampo  
Torredonjimeno  
Vilches  
Villacarrillo  
Villanueva del Arzobispo  
Villares, Los

**Provincia de Málaga (48)**

Algatocín  
Alhaurín el Grande  
Almárgen  
Álora

Antequera  
Archidona  
Arenas  
Arriate  
Benalauría  
Benalmádena  
Benamargosa  
Benamocarra  
Campillos  
Canillas de Aceituno  
Canillas de Albaida  
Cañete la Real  
Carratraca  
Casabermeja  
Casares  
Coín  
Colmenar  
Comares  
Competa  
Cuevas del Becerro  
Cútar  
Fuengirola  
Fuente de Piedra  
Gaucín  
Istán  
Jimera de Líbar  
Jubrique  
Málaga  
Marbella  
Mijas  
Mollina  
Nerja  
Ojén  
Periana  
Pizarra  
Rincon de la Victoria  
Ronda  
Sedella  
Teba  
Tolox  
Valle de Abdalajís  
Vélez-Málaga  
Viñuela, La  
Yunquera

**Provincia de Sevilla (53)**

Alanís  
Alcalá de Guadaira  
Alcalá del Río  
Algaba, La

Algámitas  
 Almadén de la Plata  
 Almensilla  
 Benacazón  
 Bormujos  
 Burguillos  
 Cabezas de San Juan, Las  
 Camas  
 Cantillana  
 Constantina  
 Coronil, El  
 Écija  
 Espartinas  
 Estepa  
 Gerena  
 Herrera  
 Huevar  
 Lantejuela, La  
 Lebrija  
 Lora de Estepa  
 Luisiana, La  
 Mairena del Alcor  
 Mairena del Aljarafe  
 Marchena  
 Marinaleda  
 Martín de la Jara  
 Montellano  
 Moron de la Frontera  
 Olivares  
 Osuna  
 Paradas  
 Puebla de Cazalla, La  
 Puebla de los Infantes, La  
 Puebla del Río, La  
 Real de la Jara, El  
 Roda de Andalucía, La  
 Rubio, El  
 Salteras  
 San Juan de Aznalfarache  
 San Nicolás del Puerto  
 Santiponce  
 Saucejo, El  
 Sevilla  
 Tomares  
 Utrera  
 Villamanrique de la Condesa  
 Villanueva de San Juan  
 Villaverde del Río  
 Viso del Alcor, El

**TOTAL AYUNTAMIENTOS (326)**

## **DIPUTACIONES (6)**

Almería  
 Córdoba  
 Granada  
 Huelva  
 Málaga  
 Sevilla

## **ORGANISMOS AUTÓNOMOS**

### **Provincia de Almería (11)**

- Almería (Diput) P. Centro Asociado de la Uned
- Almería (Diput) P. Prov. de Turismo
- Almería (Diput) Inst. de Estudios Almerienses
- Almería (Diput) O. A. Inst. de Tutela
- Almería (Ayto) P.M. Escuelas Infantiles
- Almería (Ayto) P. M. Deportes
- Almería (Ayto) P. M. Escuela Taurina
- Dalías F. Publ. M. Profesor Gabriel Callejón
- Níjar P. M. Turismo
- El Ejido I. M. Deportes
- Radio Ejido

### **Provincia de Cádiz (33)**

- Mc. Campo de Gibraltar Inst. de Estudios Campogibraltareño
- Mc. Campo de Gibraltar Centro de Formación y Empleo C.G.
- Mc. Campo de Gibraltar F. Universitaria Francisco Tomas y Valiente
- Algeciras P. M. Deportes
- Algeciras F. M. Cultura J. Luis Cano
- Algeciras F. M. Universitaria
- Algeciras Gerencia M Urbanismo
- Algeciras Inst. Conservación de la Naturaleza
- Algeciras F. M. Estudios Turísticos
- Cádiz (Ayto) F. M. Cultura
- Cádiz (Ayto) F. Gaditana del Carnaval
- Cádiz (Ayto) F. M. Juventud y Deporte
- Cádiz (Ayto) P. M. Vivienda
- Cádiz (Ayto) F. M. la Mujer
- Cádiz (Ayto) Inst. Fomento Empleo y Formación
- Jerez de la Frontera P. M. Parque Zoológico Jardín Botánico
- Jerez de la Frontera Gerencia M. Urbanismo
- Jerez de la Frontera F. M. Formación y Empleo

- Jerez de la Frontera Inst. Promoción y Desarrollo
- Jerez de la Frontera Gerencia M. de Deportes
- La Línea de la Concepción P. M. Deportes
- La Línea de la Concepción F. M. Cultura
- La Línea de la Concepción Inst. M. Empleo y Formación
- La Línea de la Concepción Inst. M. Gestión Tributaria y Recaudación
- La Línea de la Concepción Gerencia M. Urbanismo
- El Puerto de Santa María Inst. de Conservación de la Naturaleza
- Rota P. M. Vivienda
- Rota P. M. Deportes
- Rota P. M. Agricultura
- Rota P. M. Turismo
- Rota P. M. Medio Ambiente
- Ubrique P. M. Emisora de Radio
- Ubrique P. M. Deportes

#### **Provincia de Córdoba (12)**

- Córdoba (Diput) P. Prov. de Turismo
- Córdoba (Diput) P. Prov. de Servicios Sociales
- Córdoba (Diput) Hacienda Local
- Córdoba (Diput) F. Prov. de Artes Plásticas Rafael Botí
- Aguilar de La Frontera Promoción y Desarrollo
- Cabra P. M. Bienestar Social
- Cabra P. M. Deportes
- Córdoba (Ayto) F. Publ. M. Gran Teatro
- Palma del Río P. Deportivo
- Palma del Río P. M. Cultura
- Puente Genil Inst. M. Serv. Sociales Comunitarios
- Puente Genil F. Juan Rejano

#### **Provincia de Granada (14)**

- Granada (Diput) P. Prov. de Turismo
- Granada (Diput) P. Rodríguez Penalva
- Granada (Diput) P. García Lorca
- Granada (Diput) Centro de Estudios y Coop. Internacional (CEMCI)
- Granada (Diput) Agencia Prov. de Administración Tributaria (APAT)
- Granada (Ayto) Inst. M. de Formación y Empleo

- Granada (Ayto) Fundación Albaicín
- Granada (Ayto) Inst. M. Rehabilitación
- Huescar Inst. M. Empleo Promoción Desarrollo
- Huéscar P. M. Cultura y Deporte
- Huétor Tájar Promoción Económica y Empleo
- Loja P. Promoción Desarrollo Industrial Agrario y Servicios
- Loja P. M. Turismo
- Loja P. M. Deportes

#### **Provincia de Huelva (11)**

- Huelva (Diput) P. Prov. de Turismo
- Huelva (Diput) Serv. Prov. Recaudación y Gestión Tributaria
- Aljaraque P. M. Deportes
- Huelva (Ayto) P. M. Deportes Andrés Estrada
- Huelva (Ayto) Gerencia M. Urbanismo
- Huelva (Ayto) P. M. Cultura
- Huelva (Ayto) P. Desarrollo Local "Huelva Impulsa"
- Moguer P. M. Deportes
- Moguer F. M. Cultura
- Valverde del Camino P. M. Deportes
- Valverde del Camino P. M. Cultura

#### **Provincia de Jaén (11)**

- Bailén P. M. Bienestar Social
- Bailén P. M. Fomento Promoción y Desarrollo
- Jaén (Ayto) Universidad Popular
- Jaén (Ayto) Escuela Taller Restauración Arquitectura Jardines
- Jaén (Ayto) P. M. Deportes
- Siles P. M. Suelo Vivienda Desarrollo Económico
- Torredelcampo P. M. Cultura Juventud y Deporte
- Villacarrillo P. M. Juventud y Deportes
- Villacarrillo P. M. Cultura
- Villacarrillo Centro Especial Empleo M. Tavisur
- Villanueva del Arzobispo P. M. Acción Social

#### **Provincia de Málaga (38)**

- Málaga (Diput) P. Provincial de Recaudación
- Alhaurín el Grande P. M. de la Vivienda
- Alhaurín el Grande Desarrollo Local Fahala

- Antequera P. M. Deportes
- Antequera Promoción y Desarrollo
- Antequera F. Animación Cultural
- Archidona P. M. Deportivo
- Archidona Inst. del Patrimonio de Archidona
- Benalmádena P. M. Deportivo
- Coín F. M. Deportes
- Coín P. Fomento de Empleo Promoción y Desarrollo
- Coín P. Cultural RTV Canal
- Fuengirola Promoción y Desarrollo Local
- Málaga (Ayto) Inst. M. Empleo
- Málaga (Ayto) Gerencia M. Urbanismo
- Málaga (Ayto) F. Publ. M. Deportiva
- Málaga (Ayto) Inst. M. de la Vivienda
- Málaga (Ayto) F. Publ. M. Teatro Miguel de Cervantes
- Málaga (Ayto) F. Pablo Ruiz Picasso
- Málaga (Ayto) P. M. Botánico Ciudad de Málaga
- Málaga (Ayto) F. Publ. M. Centro de Informática
- Marbella F. M. Arte y Cultura
- Marbella F. Marbella Solidaria
- Mijas P. M. del Suelo y la Vivienda
- Mijas P. M. Deporte
- Mijas P. Universidad Popular
- Nerja P. M. Deportes
- Nerja Unidad Promoción Empleo y Desarrollo Empresarial
- Pizarra P. M. Radio la Voz de Guadalhorce
- Rincón de la Victoria P. M. Deportes
- Rincón de la Victoria P. Cueva del Tesoro
- Rincón de la Victoria O. A. Delphos
- Ronda F. Publ. para las Enseñanzas Universitarias
- Ronda O. A. de Formación y Promoción de Empleo
- Ronda P. M. Sociocultural
- Vélez Málaga P. M. Asuntos Sociales
- Vélez Málaga Promoción Empleo y Desarrollo Económico
- Torremolinos P. M. de Deportes

### **Provincia de Sevilla (32)**

- Sevilla (Diput) O. Prov. de Asistencia Económica y Fiscal
- Sevilla (Diput) F. Publ. Manuel Giménez Fernández
- Sevilla (Diput) Casa de la Provincia

- La Algaba P. Cultura Torre de Los Guzmanes
- Aznalcóllar O. A. Crispinejo
- Las Cabezas de San Juan Medios de Comunicación
- Las Cabezas de San Juan F. M. de Cultura
- Las Cabezas de San Juan, F. Cadips
- Camas O. A. Camino Corto
- Constantina P. M. Deportes
- Espartinas O. A. Espartinas
- Estepa P. M. Deportes
- Mairena del Alcor P. M. de Disminuidos Psíquicos (APRODI)
- Mairena del Alcor O. A. Alconchel
- Mairena del Alcor Gerencia M. Urbanismo
- Mairena del Aljarafe Inst. M. Bienestar Social
- Mairena del Aljarafe Inst. M. Dinamización Ciudadana
- Mairena del Aljarafe O.A.L. Porzuna 21
- Morón de la Frontera P. M. Cultura
- Osuna F. M. Deportes
- Osuna F. M. Cultura García Blanco
- Osuna F. Est. Universitarios Francisco Maldonado
- Osuna O. A. Blas Infante
- Pilas Centro M. Formación Integral
- La Puebla de Cazalla, Museo Arte Contemporáneo J. M. Moreno Galván
- San Juan de Aznalfarache P. M. Deportes
- Sevilla (Ayto) Gerencia M. Urbanismo
- Sevilla (Ayto) Inst. M. de Deportes
- Sevilla (Ayto) P. del Real Alcázar
- Sevilla (Ayto) Agencia M. de Recaudación
- El Viso del Alcor, P. M. Radio Alcores
- El Viso del Alcor, P. M. Albaicín

**TOTAL OO.AA. (162)**

### **SOCIEDADES MERCANTILES**

#### **Provincia de Almería (3)**

- S. M. de Nijar
- Ferial Vera S.L.
- Vera CODEUR S.A

#### **Provincia de Cádiz (28)**

- Mc. Campo de Gibraltar Aguas del Campo Gibraltar
- Mc. Campo de Gibraltar Rsu Campo Gibraltar

- Alcalá de los Gazules E. M. Fomento, S.A.
- E. M. Aguas Algeciras, S.A.
- Iniciativas los Barrios, S.L.
- Los Barrios, E. M. Recaudación
- Radiotelevisión los Barrios, S.L.
- Los Barrios, Gestión Agropecuaria y Medioambiental
- Cádiz (Ayto) Promoción y Gestión Viviendas, S.A. (PROCASA)
- Cadiz (Ayto) E. M. Fomento Económico de Cádiz 2000
- Cadiz (Ayto) Suministradora Eléctrica, S.A.
- Cádiz (Ayto) E. M. Aguas
- Jerez de la Frontera E. M. Aguas de Jerez, S.A. (AJEMSA)
- Jerez de la Frontera E. M. Explotación de Montes Propios, S.A.
- Jerez de la Frontera C. M. de Jerez, S.A. (COMUJESA)
- Jerez de la Frontera Jerez Recaudacion y Servicios, S.A. (JEREYSSA)
- E. M. Vivienda de Jerez, S.A. (EMUVIJESA)
- Jerez de la Frontera Gerencia Local Desarrollo Económico (GELDEMSA)
- Jerez de la Frontera Circuito de Jerez, S.A.
- Jerez de la Frontera Gestión M. del Suelo, S.A. (EMUSUJESA)
- La Línea de la Concepción, Serv. Hemodiálisis Linense, S.L.
- Prado del Rey SUIPRASA
- Puerto de Sta. M<sup>a</sup> Impulsa El Puerto, S.L.
- Sociedad Urbanística de Rota, S.A.
- E. M. Aguas de Rota, S.A.
- Sanlúcar de Barrameda E. M. Vivienda
- Trebujena Emprende, S.L.
- Ubrique Adm. Marca y Denominación Art Piel, S.A.

### **Provincia de Córdoba (12)**

- Córdoba (Diput) Promotora Prov. Viviendas, S.A.
- Córdoba (Diput) E. Prov. Residuos y Medio Ambiente
- Baena Promotora M. Desarrollo (PROMUDE)
- La Carlota, Promotora de Viviendas
- Córdoba (Ayto) Aguas de Córdoba, S.A. (EMACSA)
- Córdoba (Ayto) Saneamientos de Córdoba, S.A. (SADECO)

- Córdoba (Ayto) E. M. Viviendas de Córdoba, S.A. (VIMCORSA)
- Córdoba (Ayto) Proyectos de Córdoba Siglo XXI
- Montoro S. Desarrollo Socioeconómico
- Priego de Cordoba GEISS-96, S.L.
- Puente Genil S. de Desarrollo (SODEPO)
- Puente Genil E. Serv. y Gestión Medioambiental S.A.

### **Provincia de Granada (15)**

- Granada (Diput) E. Prov. Vivienda, Suelo y Equipamiento de Granada, S.A. (VISOGSA)
- Granada (Diput) Infraestructuras y Equipamientos de Granada, S.A. (INGRA)
- Armilla ARMUVISA
- Cortes y Graena Aguas Termales, S.A.
- Aguas de Gójar, S.A.
- Granada (Ayto) E. M. Abast. y Saneamiento, S.A.
- Granada (Ayto) E. M. Vivienda y Suelo, S.A.
- Granada (Ayto) E. M. Cementerio y Serv. Funerarios, S.L.
- Loja Medios de Comunicación, S.A.
- Loja E. M. Aguas, S.A. (EMALSA)
- Loja E. M. Vivienda y Suelo
- Monachil Promonachil Sierra Nevada, S.A.
- Radio Televisión de Motril, S.L.
- Motril Limpieza Pub. Costa Tropical, S.A.
- Radio Salobreña ONDA TROPICAL, S.L.

### **Provincia de Huelva (11)**

- Aljaraque Gestión del Suelo, S.A.
- Mc. Costa de Huelva Gestión Integral del Agua
- Terrenos Urbanizables de Ayamonte
- Cartaya E. M. Suelo y Vivienda, S.A.
- Huelva (Ayto) E. M. Aguas de Huelva, S.A.
- Huelva (Ayto) E. M. Transportes Urbanos, S.A.
- E. M. de Isla Cristina, S.A.
- Desarrollo de La Palma, S.A.
- Radio Punta Umbría, S.L.
- Punta Umbría S. M. Gestión Suelo, S.L.
- Valverde del Camino Gestor Infraestructuras (GIVSA)

**Provincia de Jaén (3)**

- E. Pub. Iniciativas Carolinenses, S.L.
- Jaén (Ayto) E. P. Aparcamientos y Servicios, S.A. (EPASSA)
- Jaén (Ayto) M. Comunicación e Imagen, S.A.

**Provincia de Málaga (19)**

- Málaga (Diput) S. Planificación y Desarrollo, S.A.
- Málaga (Diput) E. Pub. Prov. Vivienda, S.A. (EMPROVIMA)
- Antequera Promoción Explotación y Recursos, S.A.
- Benalmádena Puerto Deportivo
- Benalmádena Promoción Viviendas Suelos y Eventos (PROVISE)
- Fuengirola Parque Cementerio, S.A.M. (PARCESAM)
- Fuengirola Puerto Deportivo
- Málaga (Ayto) E. M. Aguas de Málaga
- Málaga (Ayto) E. Malagueña de Transportes, S.A.
- Málaga (Ayto) E. M. Aparcamientos y Servicios, S.A.
- Málaga (Ayto) E. Parque Cementerio, S.A.
- Málaga (Ayto) E. M. Iniciativas Actividades Empresarial, S.A.
- Málaga (Ayto) E.M. Gestión Tributaria
- Málaga (Ayto) MASCERCA S.A.M
- Mijas Recursos Turísticos, S.A.
- Mijas Comunicación
- Ronda S. Limpieza y Aseo (SOLIARSA)
- Torremolinos Aguas y Saneamientos, S.A.
- Torremolinos Palacio Congresos y Exposiciones Costa del Sol

**Provincia de Sevilla (33)**

- Sevilla (Diput) Sevilla Siglo XXI, S.A.
- Desde Arahal, S.L.
- Las Cabezas de San Juan, UGIAS, S.A.
- S. Desarrollo Camas (SODECSA)
- S. Desarrollo de Carmona, S.A.
- Dos Hermanas Desarrollo Económico
- Dos Hermanas Apuestas Mutuas Andaluzas, S.A. (Hipódromo)
- Écija E. M. Urbanismo, S.A.
- Écija 2010 S. Desarrollo Económico (SEDESA)

- Écija E. M. Gestión Tributaria, S.L.
- Ecija E.M. Cementerio "Virgen del Valle"
- SODESTEPA, S.L.U.
- Fuentes de Andalucía SODEFAND, S.L.
- Gerena SODEPLATA
- Guillena Desarrollo Industrial y Promoción Agraria, S.A. (DIPRASA)
- S. Herrereña de la Vivienda, S.L. (SHEVI)
- Lebrija Iniciativa M. Vivienda (INMUVISA)
- S. Desarrollo Económico Loreño, S.A.
- Mairena del Aljarafe S. Desarrollo Econ y Fomento de Empleo, S.L. (SODEFESA)
- Olivares Desarrollo Local Sodeol 98, S.L.
- Olivares Estercolines, S.L.
- Osuna Promoción M. de Empresas, S.A.
- Los Palacios y Villafranca, Iniciativas Desarrollo, S.L. (IDELPA)
- La Puebla de Cazalla, Promoción y Desarrollo, S.L. (PRODEPUEBLA)
- La Rinconada, S Desarrollo Económico (SODERINSA)
- Rinconada Siglo XXI, S.A.
- Sanlúcar la Mayor SODELUCAR, S.L.
- Sevilla (Ayto) Transportes Urbanos de Sevilla, S.A. (TUSSAM)
- Sevilla (Ayto) E. Limpieza Pub. y Protección Ambiental, S.A.
- Sevilla (Ayto) Mercados Centrales Abast, S.A. (MERCASEVILLA)
- Sevilla (Ayto) Estadio Olímpico de Sevilla, S.A.
- Sevilla (Ayto) Sevilla Global, S.A.
- Utrera Promoción y Desarrollo, S.A.

**TOTAL SS.MM. (124)****MANCOMUNIDADES****Provincia de Almería (1)**

- Mc. Bajo Andarax

**Provincia de Cádiz (3)**

- Mc. Campo de Gibraltar
- Mc. Comarca de la Janda
- Mc. Bahía de Cádiz



**Provincia de Córdoba (5)**

- Mc. Zona Subbética Cordobesa
- Mc. Zona Noroeste Valle de los Pedroches
- Mc. Vega del Guadalquivir
- Mc. Guadajoz y Campiña Este de Córdoba
- Mc. Ms. Campiña Sur de Córdoba

**Provincia de Granada (6)**

- Mc. Aguas Potables del Temple
- Mc. de Aguas Potables Río Dílar
- Mc. Valle de Lecrín
- Mc. Vega Baja de Granada
- Mc. Comarca de Alhama de Granada
- Mc. Ríos Alhama y Fardes

**Provincia de Huelva (7)**

- Mc. Aguas del Condado
- Mc. Moguer-Palos de la Frontera
- Mc. Desarrollo Socioeconómico del Condado
- Mc. Aguas Costa de Huelva
- Mc. Cuenca Minera
- Rsu. Sierra Minera Sta. Olalla
- Mc. Islantilla

**Provincia de Málaga (1)**

- Mc. Costa del Sol Occidental

**Provincia de Sevilla (6)**

- Mc. Ms. del Aljarafe
- Mc. Desarrollo y Fomento Aljarafe
- M Bajo Guadalquivir
- Mc. Gestión Rsu Los Alcores
- Mc. Gestión Medio Ambiental-Serv. Lavacontenedores
- Mc. Comarca de Estepa

**TOTAL MANCOMUNIDADES (29)****CONSORCIOS****Provincia de Almería (2)**

- Cs. Serv. Prev. Ext Incendios Poniente Almeriense
- Cs. Escuela del Marmol de Fines

**Provincia de Cádiz (1)**

- Cs. Bomberos Prov. de Cádiz

**Provincia de Córdoba (2)**

- Cs. Prov. Desarrollo Económico
- Cs. Turismo de Córdoba

**Provincia de Granada (7)**

- Cs. Sierra Nevada Vega Sur
- Cs. Desarrollo Montes Orientales Granada
- Cs. Desarrollo de la Vega-Sierra Elvira
- Cs. Prov. Prest. Serv. Prev. Ext. Incendios y Salvamento
- Cs. Residuos Sólidos Marquesado Zenete
- Cs. Transportes área de Granada
- Cs. Desarrollo de Sierra Nevada

**Provincia de Huelva (1)**

- Cs. Incendios y Salvamento Costa Occidental

**Provincia de Jaén (19)**

- Cs. Condado, Segura y Las Villas
- Cs. Aguas del Rumblar
- Cs. Aguas de La Loma
- Cs. Aguas del Condado
- Cs. Caminos Alto Guadalquivir
- Cs. Caminos Sierra Mágina
- Cs. Caminos Sierra Morena
- Cs. Caminos Sierra Sur
- Cs. Caminos Rurales La Loma
- Cs. Caminos del Condado
- Cs. Caminos Rurales Campiña Norte
- Cs. Rsu del Guadiel
- Cs. Rsu Basuras La Loma
- Cs. Rsu Sierra Sur
- Cs. Rsu Sierra de Cazorra
- Cs. Rsu Guadalquivir
- Cs. Caminos Segura y Las Villas
- Cs. Desarrollo Prov.
- Cs. Vía Verde del Aceite

**Provincia de Málaga (5)**

- Cs. Orquesta Ciudad de Málaga
- Cs. Escuela Hostelería de Málaga
- Cs. Escuela Hostelería Benalmádena

- Cs. Centro Formación Comunicaciones de la Información
- Cs. Desarrollo Montes Alta Axarquía

**Provincia de Sevilla (8)**

- Cs. Abast. Aguas Plan Écija
- Cs. Huesna
- Cs. Teatro de la Maestranza

- Cs. Plataforma Supervivencia Cuenca Guadalquivir

- Cs. Apoyo Socio Laboral
- Cs. Turismo de Sevilla
- Cs. de Transporte
- Cs. Parque Periurbano de la Corchuela

**TOTAL CONSORCIOS (45)**

**ANEXO III****ENTIDADES QUE NO HAN RENDIDO  
LAS CUENTAS DEL EJERCICIO 2003****AYUNTAMIENTOS****Provincia de Almería (37)**

Adra  
 Albánchez  
 Alboloduy  
 Albox  
 Alcolea  
 Alcóntar  
 Alcudia de Monteagud  
 Arboleas  
 Bayarcal  
 Benitagla  
 Benizalón  
 Berja  
 Cóbdar  
 Énix  
 Félix  
 Gergal  
 Lubrín  
 Lucainena de las Torres  
 Lúcar  
 Macael  
 Mojácar  
 Nacimiento  
 Ohanes  
 Olula de Castro  
 Oria  
 Padules  
 Partaloa  
 Purchena  
 Senes  
 Sierro  
 Somontín  
 Sorbas  
 Tres Villas, Las  
 Turre  
 Turrillas  
 Urracal  
 Vélez-Rubio

**Provincia de Cádiz (13)**

Algar  
 Arcos de la Frontera

Barrios, Los  
 Castellar de la Frontera  
 Espera  
 Jimena de la Frontera  
 Prado del Rey  
 Puerto Real (\*)  
 San Roque  
 Trebujena  
 Vejer de la Frontera  
 Villaluenga del Rosario  
 Zahara de la Sierra

**Provincia de Córdoba (20)**

Alcaracejos  
 Cañete de las Torres  
 Castro del Río  
 Dos Torres  
 Encinas Reales  
 Espiel  
 Fuente la Lancha  
 Fuente Palmera  
 Fuente Tójar  
 Guadalcazar  
 Güüjo, El  
 Moriles (\*)  
 Obejo  
 Pedroche  
 Peñarroya-Pueblonuevo  
 San Sebastián de los Ballesteros  
 Santaella  
 Valenzuela  
 Victoria, La  
 Villaralto

**Provincia de Granada (74)**

Agrón  
 Alamedilla  
 Albuñán  
 Albuñol  
 Alfacar  
 Alhendín  
 Alicún de Ortega  
 Almuñécar (\*)  
 Alquife  
 Baza  
 Beas de Guadix  
 Benalúa  
 Benamaurel  
 Bérchules

Busquistar  
Cacín  
Calahorra, La  
Calicasas  
Carataunas  
Castaras  
Castilléjar  
Cogollos de Guadix  
Cortes de Baza  
Cortes y Graena (\*)  
Cúllar  
Cúllar Vega  
Chauchina  
Churriana de la Vega  
Darro (\*)  
Dehesas de Guadix  
Diezma  
Fuente Vaqueros  
Galera  
Guadahortuna (\*)  
Gualchos  
Huélago  
Huétor Santillán  
Íllora  
Ítrabo  
Jete  
Jun  
Láchar  
Lanteira  
Lentejí  
Maracena  
Marchal  
Moclín  
Monachil  
Montejícar  
Montillana  
Morelabor  
Nevada  
Murtas  
Nívar  
Ogíjares  
Otívar  
Otura  
Padul  
Pampaneira  
Pedro Martínez  
Piñar  
Pórtugos  
Puebla de Don Fadrique  
Purullena  
Quentar

Rubite  
Salar  
Santa Fé (\*)  
Taha, La  
Torvizcón  
Ugíjar  
Vélez de Benaudalla  
Zagra  
Zújar

### **Provincia de Huelva (35)**

Aroche  
Arroyomolinos de León  
Ayamonte  
Beas  
Bollullos Par del Condado  
Cala  
Calañas  
Campillo, El  
Campofrío  
Cañaveral de León  
Cerro del Andévalo, El  
Cortelazor  
Chucena  
Escacena del Campo  
Gibraleón  
Granada de Riotinto, La  
Hinojales  
Hinojos  
Isla Cristina  
Jabugo  
Lepe  
Linares de la Sierra  
Lucena del Puerto (\*)  
Marines, Los  
Nerva  
Palos de la Frontera  
Paterna del Campo  
Puebla de Guzmán  
Sanlúcar de Guadiana  
San Silvestre de Guzmán  
Santa Ana la Real  
Valdelarco  
Villablanca  
Villalba del Alcor  
Zufre

### **Provincia de Jaén (42)**

Andújar

Arjona  
 Beas de Segura  
 Cambil  
 Campillo de Arenas  
 Castellar de Santisteban  
 Castillo de Locubín  
 Chiclana de Segura  
 Fuensanta de Martos  
 Génave  
 Guardia de Jaén, La  
 Higuera, La  
 Higuera de Calatrava  
 Hinojares (\*)  
 Hornos  
 Jabalquinto  
 Jimena  
 Jódar  
 Larva  
 Marmolejo  
 Montizón  
 Navas de San Juan  
 Noalejo  
 Peal de Becerro  
 Pegalajar  
 Pozo Alcón (\*)  
 Puente de Génave  
 Puerta de Segura, La  
 Quesada  
 Rus  
 Sabiote  
 Santiago-Pontones  
 Santisteban del Puerto  
 Segura de la Sierra  
 Sorihuela del Guadalimar  
 Torreblascopedro (\*)  
 Torreperogil  
 Torres de Albánchez  
 Valdepeñas de Jaén  
 Villardompardo  
 Villarodrigo  
 Villatorres

#### Provincia de Málaga (37)

Alameda  
 Alfarnate  
 Alfarnatejo  
 Algarrobo  
 Almogía  
 Alozaina  
 Árchez

Ardales  
 Atajate  
 Benadalid  
 Benarrabá (\*)  
 Borge, El  
 Cartajima  
 Casarabonela  
 Cuevas Bajas  
 Estepona  
 Faraján  
 Genalguacil  
 Guaro  
 Humilladero  
 Igualeja  
 Iznate  
 Júzcar  
 Manilva (\*)  
 Monda  
 Montejaque  
 Parauta  
 Pujerra  
 Riogordo  
 Salares  
 Sayalonga  
 Sierra de Yegüas  
 Torrox  
 Villanueva de Algaidas  
 Villanueva del Rosario  
 Villanueva del Trabuco  
 Villanueva de Tapia

#### Provincia de Sevilla (21)

Agudulce  
 Albaida del Aljarafe  
 Brenes  
 Cañada Rosal  
 Carmona  
 Casariche  
 Castilblanco de los Arroyos (\*)  
 Castilleja del Campo  
 Cazalla de la Sierra  
 Coria del Río  
 Fuentes de Andalucía  
 Guadalcanal  
 Guillena  
 Isla Mayor  
 Navas de la Concepción, Las  
 Palacios y Villafranca, Los  
 Pedrera (\*)  
 Pedroso, El

Peñaflor  
Tocina  
Villanueva del Ariscal

## TOTAL AYUNTAMIENTOS (279)

## ORGANISMOS AUTÓNOMOS

### Provincia de Almería (2)

- Cuevas de Almanzora F. Antonio  
Manuel Campoy  
- Macael P. M. Deportes

### Provincia de Cádiz (19)

- Mc. Bahía de Cádiz Inst. Manc. C. Naturaleza  
de Bahía Cádiz  
- Arcos de la Frontera P. M. Juventud y Depor-  
te  
- Chiclana de la Frontera P.M. Deportes  
- Chiclana de la Frontera Gerencia M. Urbanismo  
- La Línea de la Concepción P. M.  
Turismo  
- La Línea de la Concepción Inst. M .Me-  
dioambiente  
- Puerto Real Inst. M. Promoción Fomento  
Socioeconómico y Formación (\*)  
- San Fernando P. M. Cultura y Fiestas  
- San Fernando F. M. Servicios Sociales  
- San Fernando Gerencia M. Urbanismo  
- San Fernando F. M. de la Mujer  
- San Fernando Inst. Promoción Ciudad  
- Sanlúcar de Barrameda P. M. Juventud y De-  
portes  
- Sanlúcar de Barrameda P. M. Turismo  
- Sanlúcar de Barrameda F. M. Cultura  
- Sanlúcar de Barrameda Gerencia M. Urbanis-  
mo  
- Tarifa P. Cultura (\*)  
- Tarifa P. Deportes (\*)  
- Tarifa P. M. Juventud (\*)

### Provincia de Córdoba (5)

- Castro del Río P. M. Deporte de  
Castro del Río  
- Córdoba (Ayto) P. M. Deportes  
- Córdoba (Ayto) Gerencia M. Urbanismo

- Torrecampo Residencia Ancianos  
- La Victoria P. M. Deportes

### Provincia de Granada (12)

- Almuñécar P. M. Cultivos Subtropicales  
- Almuñécar P. M. Turismo (\*)  
- Almuñécar P. M. Deportes (\*)  
- Almuñécar P. M. Centro de la Tercera Edad (\*)  
- Granada (Ayto) P. Educación Infantil  
- Granada (Ayto) P. Deportes  
- Granada (Ayto) P. M. Centro Cultural Manuel  
de Falla  
- Granada (Ayto) Res. Est. Fernando de los Ríos  
- Motril P. M. Turismo  
- Motril Ciudad de Motril de Recaudación  
- Motril F. Publ. Residencia de Ancianos S. Luis  
- Santa Fé P. M. Deportes

### Provincia de Huelva (9)

- Ayamonte P. M. Deportes  
- Ayamonte Emisora M. de Radio  
- Ayamonte P. M. Cultura  
- Ayamonte P. M. Desarrollo Local  
- Gibraleón P. M. Deportes  
- Niebla F. M. de Cultura  
- Palos de la Frontera Guarderías Infantiles M.  
- Punta Umbría Casa Cultura  
- Punta Umbría P. M. Deportes

### Provincia de Jaén (13)

- Alcaudete Escuela Taller Rehabilitación Patri-  
monio  
- Andújar P. Promoción y Desarrollo  
- Baeza Escuela Taller Rehabilitación Patrimonio  
- Baeza P. M. Juventud y Deportes  
- Jaén (Ayto) P.M. de Cultura y Turismo  
- Jódar Escuela Taller Rehabilitación Patrimonio  
Histórico  
- Linares P. Educativo Medioambiental  
A. Lopez Arista  
- Linares F. M. Publ. de Ajedrez  
- Pegalajar P. M. Cultura Juventud y Deportes  
- Úbeda Serv. M. Abast. de Aguas  
- Vilches P. M. Vivienda  
- Vilches Escuela Taller  
- Villacarrillo Escuela Taller Rehabilitación  
Patrimonio

**Provincia de Málaga (14)**

- Málaga (Diput) Centro de Ediciones
- Málaga (Diput) Escuela Universitaria de Enfermería
- Málaga (Diput) Centro Generación del 27
- Málaga (Diput) Escuela Taller la Malagueta
- Ardales P. M. Turismo
- Cañete la Real P.M. Cultura Deporte y Juventud
- Fuengirola Agencia M. de Recaudación
- Fuengirola P. M. Servicios Municipales
- Nerja P. M. Turismo
- Torrox P. M. Deportes
- Torrox P. M. Turismo
- Torrox Promoción Empleo Desarrollo Económico (OALDE)
- Vélez Málaga Teatro del Carmen
- Villanueva de Algaidas P. M. de Vivienda y Promoción Industrial

**Provincia de Sevilla (17)**

- Escuela Taller Carmona
- Coria del Río P. M. Educación Física y Deportes
- Coria del Río P. M. Bienestar Social
- Dos Hermanas P. M. Deportes
- Écija OAL Prodis
- Écija P. M. Deportes
- Écija O.A.L. Hospital M. San Sebastián
- Fuentes de Andalucía Padis P. Disminuidos Psíquicos
- Guillena P. M. Deportes
- Lebrija P. M. Integración de Disminuidos Psíquicos
- Lebrija P. M. Deportes
- Mairena del Aljarafe Escuela Taller Porzuna II
- Mairena del Aljarafe Gerencia M. Urbanismo
- Marchena P. Asistencia a La Tercera Edad
- Morón de la Frontera P. M. Deportes
- Santiponce O. A. San Isidoro del Campo
- Villaverde del Río P. M. Vivienda

**TOTAL OO.AA. (91)****SOCIEDADES MERCANTILES****Provincia de Almería (9)**

- Almería (Diput) E. Prov. Vivienda de Almería, S.L.
- Almería (Diput) Agencia de Comunicación S.L. Radio
- Almería (Diput) Inversiones Almería S.A.
- Albox E. M. Crecimiento Económico y Promoción Empleo, S.L.
- Cuevas de Almanzora Desarrollo Económico Industrial, S.A.
- Cuevas de Almanzora Emisora M.
- E. M. La Villa de Macael
- E. M. Tierras de Oria
- Vera Comunicación, S.L.

**Provincia de Cádiz (17)**

- Cádiz (Diput.) Ceder los Alcornocales, S.A.
- Algeciras E. M. Suelo y Viviendas, S.A.
- Algeciras Medios de Comunicación
- Algeciras Sociedad Mixta de Urbanización, S.A.
- TV Chiclana S.A.
- La Línea de la Concepción, E.M. Suelo y Vivienda
- La Línea de la Concepción S.M. El Conchal S.A.
- La Línea de la Concepción S.M. Comunicación
- La Línea de la Concepción, S.M. Matadero Linense
- Medina Sidonia Promoción Desarrollo y Gestión
- Puerto Real E. M. Suelo y Vivienda
- Radio Sol Puerto Real, S.A.
- Aguas de Puerto Real, S.A. (APRESA)
- Sanlúcar de Barrameda E.M. Limpieza Colegio
- Sanlúcar de Barrameda E.M. Limpieza Vía Pública
- Urbanizadora Tarifa, S.A. (URTASA)
- Trebujena Promoción Pub Suelo Industrial

**Provincia de Córdoba (7)**

- Bélmez Ardepinsa, S.L.
- Córdoba (Ayto) Cementerio Córdoba (CECOSAM)
- Córdoba (Ayto) Mercados Centrales Abastos
- Espiel S. Desarrollo Económico El Caño, S.L.
- Hornachuelos S. Desarrollo, S.A. (HORDESA)

- Pedro Abad Desarrollo Inmobiliario Perabeño, S.L. (DEINPE)
- Peñarroya-Pueblonuevo Promociones Industriales, S.L.

### Provincia de Granada (8)

- Baza Matadero M, S.A.
- Benalúa Desarrollo Industrial
- Granada (Ayto) Mercagranada, S.A.
- Jun E. Pub. Suelo (PROJUNSA)
- Motril E. M. Vivienda, S.A.
- Puebla de Don Fadrique Promoción Granada Norte, S.L.
- Salobreña E. Promoción y Desarrollo, S.L.
- Santa Fe Sociedad Promoción y Desarrollo

### Provincia de Huelva (15)

- Huelva (Diput) GAALSA
- Aracena E.M. Vivienda y Desarrollo
- E.M Comunicación Aracena S.R.L
- Mc. Desarrollo Socioeconómico del Condado Desarrollo del Condado, S.A. (DECONSA)
- Bollullos Par del Condado Bubulca, S.A.
- Escacena del Campo Ituci Desarrollo, S.L.
- Gibraleón E. M. Viviendas Odiel, S.L. (EMVIODIEL)
- Huelva (Ayto) E. M. Vivienda, S.A.
- Huelva (Ayto) Limpieza Colegios, S.A.
- Huelva (Ayto) E.M Huelva Deporte
- Lepe Iniciativas, S.A.
- Moguer E. M. Gestión Suelo y Vivienda, S.L.
- S. Niebla para la Vivienda, S.L.
- Palos de la Frontera Micropolígono Industrial S. Jorge, S.A. (MICROINDUSA)
- Villarrasa Dehesa Boyal, S.L.

### Provincia de Jaén (2)

- Baeza E.M. Vivienda, S.A. (ENVIBA)
- Jaén (Ayto) S. M. Vivienda

### Provincia de Málaga (31)

- Álora S.M. Promoción Socioeconómica
- Antequera E. M. Aguas del Torcal, S.A.
- Benalmádena Benalrenta Gestión Recursos Ingresos
- Benalmádena Proyecto Olimpo Benalmádena
- Benalmádena Transportes Públicos (SAU)

- Estepona Compras Estepona XXI, S.L.
- Empleo Estepona XXI, S.L.
- Estepona XXI Control Contable, S.L.
- Estepona XXI Control Servicios, S.L.
- Eventos Estepona XXI, S.L.
- Imagen Estepona XXI, S.L.
- Obras Estepona XXI, S.L.
- Planeamiento Estepona XXI, S.L.
- Servicios Estepona XXI, S.L.
- Tributos Estepona XXI, S.L.
- Estepona Televisión Mar S.L.
- Fuengirola Televisión M.
- Marbella Turismo 2000, S.L.
- Marbella Zuloil Suministros, S.L.
- Marbella Control Limpieza Abast. y Suministros 2000
- Marbella Control de Servicios Locales, S.L.
- Marbella Actividades Deportivas 2000 S.L.
- Marbella Difusión y Comunicación 2000 S.L.
- Marbella Explotaciones Hoteleras Club Marítimo
- Marbella Gerencia de Compras y Contratación
- Marbella Gerencia de Obras y Servicios
- Marbella Transportes Locales 2000 S.L.
- Turismo Ayto. Marbella 2000 S.L.
- Ronda E. M. Radio, S.A.(SOMUCSA)
- Vélez Málaga E.M. Vivienda
- Torremolinos Fomento y Difusión de la Cultura, S.A.

### Provincia de Sevilla (24)

- Sevilla (Diput) S. Prov. de Informática
- Sevilla (Diput) Sevilla Activa
- Alanís E.M. Solanas de la Bernalda, S.A.
- E. M. Promoción de Alcalá, S.A.
- Alcalá Comunicación
- Benacazón S. Desarrollo Local, S.L. (BEMUSA)
- Carmona Limancar, S.L.
- Cazalla de la Sierra Tragarrales, S.L.
- Cazalla de la Sierra Explotación Agrícolas de Cazalla, S.L.
- Coria del Río E. M. Agrícola Coriana, S.A.
- Aguas de Écija, S.A. (Adesa)
- Gelves E.M. Actividades Nauticas, S.A.
- Promoción Local Gelves, S.L.
- Huevar S. Desarrollo Industrial, S.L.
- Lebrija S. Desarrollo (SODELSA)
- Mairena del Aljarafe Gestión y Recaudación Tributos



- E.M. Palenque de los Palacios, S.A. (EMPALSA)
- El Pedroso, Sociedad Desarrollo Local
- La Puebla de Los Infantes, S. El Ganchal, S.A.
- El Real de La Jara, Fomento y Desarrollo, S.L.
- La Roda de Andalucía, Sociedad para el Desarrollo
- El Rubio, Teledistribución por Cable Rubeña, S.A.
- Santiponce Prosuvisa, S.L.
- Isla Mayor E. M. Suelo, S.A.

**TOTAL SS.MM. (113)****MANCOMUNIDADES****Provincia de Almería (1)**

- Mc. Comarca del Mármol Blanco Macael

**Provincia de Cádiz (1)**

- Mc. Sierra de Cádiz

**Provincia de Córdoba (3)**

- Mc. Zona Centro del Valle de los Pedroches
- Mc. Sierra Centro-Oriental Cordobesa
- Mc. Comarca Cordobesa Alto Guadalquivir

**Provincia de Granada (11)**

- Mc. Aguas Peligros Pulianas y Güevejar
- Mc. Aguas Potables San José
- Mc. Comarca de Guadix
- Mc. Río Monachil
- Mc. Intermunicipal Aldevi
- Mc. Vega Norte Alfaguara
- Mc. Costa Tropical de Granada
- Mc. Mencal
- Mc. Ribera Baja del Genil
- Mc. Alpujarra Granadina
- Mc. Marquesado-Comarca de Guadix

**Provincia de Huelva (9)**

- Mc. Sierra de Huelva
- Mc. Aguas Villablanca-San Silvestre de Guzmán
- Mc. Condado-Campiña
- Mc. Rsu Sierra Minera

- Mc. Sierra Occidental de Huelva
- Mc. Ms. el Andévalo
- Mc. Servicios Ribera de Huelva
- Mc. Andévalo Minero
- Mc. Comarca Doñana

**Provincia de Jaén (1)**

- Mc. Guadiel

**Provincia de Málaga (3)**

- Mc. Costa del Sol Axarquía
- Mc. Ms. Subcomarca Zona Norte Antequera
- Mc. Sierra de las Nieves

**Provincia de Sevilla (9)**

- Mc. Aguadulce-Osuna-Pedrera
- Mc. Gestión Rsu Guadalquivir
- Mc. Campiña 2000
- Mc. Aljarafe Disminuídos Físicos
- Mc. Sierra Sur
- Mc. Fomento y Desarrollo Sierra Norte Sevilla
- Mc. Cornisa Sierra Norte
- Mc. El Peñón
- Mc. Comarca de Écija

**TOTAL MANCOMUNIDADES (38)****CONSORCIOS****Provincia de Almería (14)**

- Cs. Medio Andarax y Bajo Nacimiento
- Cs. Desarrollo Local Abrucena y Fiñana
- Cs. Serv. Recogida Rsu Purchena Sierra
- Cs. Rsu Poniente Almeriense
- Cs. Rsu Alta Alpujarra
- Cs. Sierra Cabrera Desarrollo Local
- Cs. Construcción Gestión Vertedero Rsu
- Cs. Desarrollo Prov.
- Cs. Almanzora Levante Rsu
- Cs. Gestión Aguas y Saneamiento M Poniente
- Cs. Rsu Antas y Zurgena
- Cs. Rsu Los Vélez
- Cs. Medio Almanzora Industrial
- Cs. Sector II Almería

**Provincia de Cádiz (1)**

- Cs. Bahía Activa

**Provincia de Córdoba (3)**

- Cs. Prevención y Extinción Incendios
- Cs. Feria del Olivo de Montoro
- Cs. Escuela de Joyería de Córdoba

**Provincia de Granada (11)**

- Cs. Estación Recreativa Puerto la Ragua
- Cs. Serv. Tratamiento Rsu
- Cs. Desarrollo Rural Poniente Granadino
- Cs. Urbanístico Barranco del Poqueira (\*)
- Cs. Cultural del Marquesado
- Cs. Escuela Internacional Artes Circenses
- Cs. Ferial de la Provincia de Granada
- Cs. Parque de las Ciencias
- Cs. Fundación Granada para la Música
- Cs. Granada Cultural
- Cs. para la Solidaridad de la Prov. de Granada

**Provincia de Huelva (3)**

- Cs. Prov. del Agua de Huelva
- Cs. Promoción y Organización Actividades Comerciales
- Cs. Promoción Organización Vía Verde Litoral

**Provincia de Jaén (3)**

- Cs. Desarrollo Rural La Loma
- Cs. Promoción y Desarrollo Zona Sur de Jaén
- Cs. Promoción y Desarrollo Poligono Indust Guadiel

**Provincia de Málaga (11)**

- Cs. Guadalteba
- Cs. Gestión Rsu Málaga
- Cs. Guadalhorce
- Cs. Diputación-Mijas-Fuengirola
- Cs. Centro Asociado de la Uned
- Cs. Transportes Mercancia
- Cs. Promoción y Desarrollo Alto Genal
- Cs. Serv. Prev. y Ext. Incendios y Salvamento
- Cs. Parque Maq. y Caminos Rurales Axarquía
- Cs. Parque Maq. y Caminos Rurales Ronda
- Cs. Transportes del Área de Málaga

**Provincia de Sevilla (4)**

- Cs. Aguas de la Sierra Sur
- Cs. Palacio de Exposiciones y Congresos
- Cs. Artealia-Campiña Monumental
- Cs. Vía Verde de la Campiña

**TOTAL CONSORCIOS (50)**

*(\*) Enviaron excusa justificando la imposibilidad de remitir las cuentas.*

**ANEXO IV****ENTIDADES QUE HAN REMITIDO DOCUMENTACIÓN DE EJERCICIOS ANTERIORES****AYUNTAMIENTOS****Provincia de Almería (3)**

Arboleas (2002)  
Cuevas de Almanzora (2002)  
Vícar (2002)

**Provincia de Córdoba (5)**

Adamuz (2002)  
Blazquez, Los (2000, 2001 y 2002)  
Carpio, El (2002)  
Posadas (2002)  
Rute (2001 y 2002)

**Provincia de Granada (15)**

Carataunas (2001)  
Cenes de la Vega (2002)  
Chimeneas (1999, 2000 y 2001)  
Cúllar Vega (2002)  
Diezma (2002)  
Escúzar (2002)  
Fonelas (2002)  
Galera (2001 y 2002)  
Lobras (2002)  
Montefrío (1999)  
Murtas (2001 y 2002)  
Pórtugos (2002)  
Vegas del Genil (2002)  
Ventas de Huelma (2002)  
Zagra (2002)

**Provincia de Huelva (13)**

Aljaraque (2002)  
Almonte (2002)  
Almonaster la Real (2002)  
Cabzarubia (2001 y 2002)  
Cartaya (2002)  
Cortelazor (2002)  
Cumbres de Enmedio (2002)  
Linares de la Sierra (2002)

Marines, Los (2002)  
Minas de Río Tinto (2002)  
Paymogo (2001 y 2002)  
Rosal de la Frontera (2002)  
Santa Bárbara de Casa (2000, 2001 y 2002)

**Provincia de Jaén (9)**

Baeza (1997, 1998, 1999, 2001 y 2002)  
Castillo de Locubín (2002)  
Cazorla (2002)  
Chilluevar (2002)  
Espeluy (2002)  
Guarromán (2001 y 2002)  
Puente de Génave (2000, 2001 y 2002)  
Santiago Pontones (2002)  
Segura de la Sierra (2001 y 2002)

**Provincia de Málaga (10)**

Alhaurín de la Torre (2002)  
Almargen (2002)  
Borge, El (2002)  
Burgo, El (2002)  
Competa (1998, 1999, 2000, 2001 y 2002)  
Estepona (2000)  
Sedella (2002)  
Vélez-Málaga (1998, 1999, 2000 y 2001)  
Villanueva del Rosario (2001 y 2002)  
Yunquera (2001)

**Provincia de Sevilla (6)**

Benacazón (2001 y 2002)  
Estepa (2002)  
Huévar (2002)  
Puebla del Río (2001 y 2002)  
Sanlúcar la Mayor (1999)  
Tomares (2002)

**TOTAL AYUNTAMIENTOS (61)****DIPUTACIONES**

Córdoba (2002)

**ORGANISMOS AUTÓNOMOS****Provincia de Huelva (2)**

- P. M. Deportes (Aljaraque) (2002)
- P. M. Deportes (Moguer) (2002)

**Provincia de Málaga (5)**

- P. M. de Vivienda (El Burgo) (2002)
- P. Asuntos Sociales (Vélez-Málaga) (1998, 1999, 2000 y 2001)
- Gerencia M. Urbanismo (Vélez-Málaga) (1998, 1999, 2000, 2001 y 2002)
- P. Desarrollo Integral del Municipio (Vélez-Málaga) (1998, 1999, 2000 y 2001)
- P. M. Deportivo (Vélez-Málaga) (1998, 1999, 2000 y 2001)

**Provincia de Sevilla (2)**

- Fundación Pública Porzuna (Mairena del Aljarafe) (2001)
- O. A. San Isidoro del Campo (Santiponce) (2002)

**TOTAL OO.AA. (9)****SOCIEDADES MERCANTILES****Provincia de Cádiz (1)**

- E. Serv. de Hemodiálisis Lienense (La Línea de la Concepción) (2001 y 2002)

**Provincia de Huelva (1)**

- Gestión del Suelo, S.A. (Aljaraque) (2002)

**Provincia de Sevilla (1)**

- S. de Desarrollo Corredor de la Plata SODE-PLATA (Gerena) (2002)

**TOTAL SS.MM. (3)****MANCOMUNIDADES****Provincia de Almería (1)**

- Mc. Ms. del Bajo Andarax (2002)

**Provincia de Córdoba (1)**

- Mc. Vega del Guadalquivir (2000, 2001 y 2002)

**Provincia de Granada (3)**

- Mc. Ribera Baja del Genil (2002)
- Mc. valle de Lecrín (2002)
- Mc. de la Vega de Granada (2002)

**Provincia de Jaén (1)**

- Mc. Comarca de Baza (2002)

**Provincia de Málaga (1)**

- Mc. Costa del Sol Occidental (1999, 2000, 2001 y 2002)

**Provincia de Sevilla (4)**

- Mc. Ms. del Aljarafe (2002)
- Mc. Ms. de la Sierra Norte (2002)
- Mc. Serv. Lavado de Contenedores (2002)
- Mc. Rsu Los Alcores (2002)

**TOTAL MANCOMUNIDADES (11)****CONSORCIOS****Provincia de Almería (1)**

- Cs Almanzora Levante (2002)

**Provincia de Cádiz (1)**

- Cs. Prov. de Incendios y Salvamento (2002)

**Provincia de Jaén (1)**

- Cs. Desarrollo Provincial de Jaén (2001 y 2002)

**Provincia de Sevilla (2)**

- Cs. Maestranza de Sevilla (2002)
- Cs. Parque Periurbano La Corchuela (2002)

**TOTAL CONSORCIOS (5)**

**ANEXO V****ENTIDADES CUYOS DATOS NO SE HAN PODIDO TRATAR INFORMÁTICAMENTE POR DISTINTAS CAUSAS****AYUNTAMIENTOS****Provincia de Almería (3)**

Armuña de Almanzora  
Bacares  
Chirivel

**Provincia de Cádiz (10)**

Alcalá de los Gazules  
Alcalá del Valle  
Benaocaz  
Bosque, El  
Gastor, El  
Grazalema  
Paterna de Rivera  
Puerto Serrano  
Setenil de las Bodegas  
San José del Valle

**Provincia de Córdoba (2)**

Villanueva del Rey  
Viso, El

**Provincia de Granada (3)**

Almegíjar  
Moraleda de Zafayona  
Valle del Zalabí

**Provincia de Huelva (6)**

Berrocal  
Manzanilla  
Palma del Condado, La  
Trigueros  
Valverde del Camino  
Villanueva de las Cruces

**Provincia de Jaén (1)**

Alcalá la Real

**Provincia de Málaga (9)**

Arriate  
Benamocarra  
Burgo, El  
Carratraca  
Colmenar  
Comares  
Cuevas de San Marcos  
Ojén  
Tolox

**Provincia de Sevilla (10)**

Cabezas de San Juan, Las  
Cantillana  
Corrales, Los  
Écija  
Lora del Río  
Puebla de Cazalla, La  
San Nicolás del Puerto  
Tomares  
Utrera  
Villanueva del Río y Minas

**TOTAL AYUNTAMIENTOS (44)****ORGANISMOS AUTÓNOMOS****Provincia de Huelva (2)**

- Valverde del Camino P. M. Deportes  
- Valverde del Camino P. M. Cultura

**Provincia de Jaén (2)**

- Alcalá la Real P. M. Bienestar Social  
- Jaén (Ayto) P. M. Deportes

**Provincia de Málaga (2)**

- Málaga (Ayto) F. Publ. M. Centro de Informática  
- F. Marbella Solidaria

**Provincia de Sevilla (1)**

- La Puebla de Cazalla, Museo Arte Contemporáneo J. M. Moreno Galván

**TOTAL OO.AA. (7)**

**MANCOMUNIDADES****Provincia de Granada (1)**

- Mc. Ríos Alhama y Fardes

**Provincia de Huelva (1)**

- Mc. Islantilla

**Provincia de Sevilla (1)**

- Mc. Ms. Vega Alta de Sevilla

**TOTAL MANCOMUNIDADES (3)****CONSORCIOS****Provincia de Almería (1)**

- Cs. Escuela del Marmol de Fines

**Provincia de Cádiz (1)**

- Cs. Bomberos Prov. de Cádiz

**Provincia de Granada (1)**

- Transportes Área de Granada

**Provincia de Málaga (1)**

- Cs. Desarrollo Montes Alta Axarquía

**Provincia de Sevilla (1)**

- Cs. de Transporte

**TOTAL CONSORCIOS (5)**

**ANEXO VI****APROBACIÓN PRESUPUESTO EN PLAZO****AYUNTAMIENTOS****Provincia de Almería (2)**

Ejido, El  
Zurgena

**Provincia de Cádiz (5)**

Algeciras  
Benalup-Casas Viejas  
Grazalema  
Torre Alháquime  
Ubrique

**Provincia de Córdoba (3)**

Baena  
Montilla  
Santa Eufemia

**Provincia de Granada (5)**

Huétor Vega  
Juviles  
Lugros  
Pinar, El  
Víznar

**Provincia de Huelva (4)**

Almonte  
Minas de Riotinto  
Moguer  
Villanueva de los Castillejos

**Provincia de Jaén (2)**

Linares  
Martos

**Provincia de Málaga (6)**

Algatocín  
Alhaurín el Grande  
Fuente de Piedra

Mijas  
Tolox  
Vélez Málaga

**Provincia de Sevilla (4)**

Campana, La  
Lebrija  
Luisiana, La  
Osuna

**TOTAL AYUNTAMIENTOS (31)****DIPUTACIONES PROVINCIALES**

Sevilla

**ORGANISMOS AUTÓNOMOS****Provincia de Almería (3)**

- Almería (Diput) P. Prov. de Turismo
- El Ejido, I. M. de Deportes
- El Ejido, Radio Ejido

**Provincia de Cádiz (8)**

- Algeciras P. M. Deportes
- Algeciras F. M. Cultura J. Luis Cano
- Algeciras F. M. Universitaria
- Algeciras Gerencia M. Urbanismo
- Algeciras Inst. Conserv de la Naturaleza
- Algeciras F. M. Estudios Turísticos
- Ubrique P. M. Emisora de Radio
- Ubrique P. M. Deportes

**Provincia de Córdoba (3)**

- Córdoba (Diput) P. Prov. de Turismo
- Córdoba (Diput) P. Prov. de Servicios Sociales
- Córdoba (Diput) F. Prov. de Artes Plásticas Rafael Boti

**Provincia de Huelva (2)**

- Moguer P. M. Deportes
- Moguer F. M. Cultura

**Provincia de Jaén (2)**

- Linares O. A. Industria y Paisaje
- Linares P. M. Bienestar Social

**Provincia de Málaga (10)**

- Málaga (Dip) P. Prov. de Recaudación
- Alhaurín el Grande P. M. de la Vivienda
- Alhaurín el Grande Desarrollo Local Fahala
- Mijas P. M. del Suelo y la Vivienda
- Mijas P. M. Deporte
- Mijas P. Universidad Popular
- Vélez Málaga P. M. Asuntos Sociales
- Vélez Málaga P. Deportivo Veleño
- Vélez Málaga Promoción Empleo y Desarrollo Económico
- Vélez Málaga Gerencia M. Urbanismo

**Provincia de Sevilla (7)**

- Sevilla (Diput) O. Prov. de Asistencia Económica y Fiscal
- Sevilla (Diput) F. Publ. Manuel Giménez Fernández
- Sevilla (Diput) Casa de la Provincia
- Osuna F. M. Deportes
- Osuna F. M. Cultura García Blanco
- Osuna F. Estudios Universitarios Francisco Maldonado
- Osuna O. A. Blas Infante

**TOTAL OO.AA. (35)****MANCOMUNIDADES****Provincia de Sevilla (1)**

- M Bajo Guadalquivir

**TOTAL MANCOMUNIDADES (1)****CONSORCIOS****Provincia de Sevilla (2)**

- Cs. Huesna
- Cs. de Transporte

**TOTAL CONSORCIOS (2)**



**ANEXO VII****APROBACIÓN LIQUIDACIÓN  
DEL PRESUPUESTO EN PLAZO****AYUNTAMIENTOS****Provincia de Almería (15)**

Bayarque  
Benahadux  
Fiñana  
Gador  
Pechina  
Pulpí  
Rioja  
Santa Fé de Mondújar  
Serón  
Tabernas  
Terque  
Vélez-Blanco  
Vera  
Viator  
Vícar

**Provincia de Cádiz (4)**

Algeciras  
Conil de la Frontera  
Paterna de Rivera  
Torre Alháquime

**Provincia de Córdoba (11)**

Almedinilla  
Cabra  
Carcabuey  
Cardeña  
Fuente Obejuna  
Granjuela, La  
Montilla  
Monturque  
Rambla, La  
Valsequillo  
Zuheros

**Provincia de Granada (11)**

Albolote  
Albondón  
Albuñuelas

Aldeire  
Dólar  
Jayena  
Lecrín  
Pinar, El  
Pinos Puente  
Villanueva Mesía  
Villamena

**Provincia de Huelva (6)**

Bonares  
Castaño del Robledo  
Corteconcepción  
Manzanilla  
Puerto Moral  
Valverde del Camino

**Provincia de Jaén (2)**

Santa Elena  
Cárcheles

**Provincia de Málaga (11)**

Alcaucín  
Cártama  
Cómpeta  
Cortes de la Frontera  
Cuevas del Becerro  
Fuente de Piedra  
Nerja  
Periana  
Torremolinos  
Totalán  
Valle de Abdalajís

**Provincia de Sevilla (4)**

Alcala del Río  
Herrera  
Rinconada, La  
Sevilla

**TOTAL AYUNTAMIENTOS (64)****DIPUTACIONES PROVINCIALES (2)**

Huelva  
Sevilla

**ORGANISMOS AUTÓNOMOS****Provincia de Cádiz (6)**

- Algeciras P. M. Deportes
- Algeciras F. M. Cultura J. Luis Cano
- Algeciras F. M. Universitaria
- Algeciras Gerencia M Urbanismo
- Algeciras Inst. Conserv de la Naturaleza
- Algeciras F. M. Est Turísticos

**Provincia de Córdoba (2)**

- Cabra P. M. Bienestar Social
- Cabra P. M. Deportes

**Provincia de Granada (1)**

- Albolote Promoción Económica y Empleo

**Provincia de Huelva (5)**

- Huelva (Diput) P. Prov. de Turismo
- Huelva (Diput) Serv. Prov. Recaudación y Gestión Tributaria
- Huelva (Ayto) Gerencia M. Urbanismo
- Moguer P. M. Deportes
- Moguer F. M. Cultura

**Provincia de Málaga (7)**

- Nerja P. M. Deportes
- Nerja Unidad Promoción Empleo y Desarrollo Empresariales
- Ronda F. Publ. para las Enseñanzas Universitarias
- Ronda O. A. de Formación y Promoción de Empleo
- Ronda P. Deportivo Municipal
- Ronda P. M. Sociocultural
- Torremolinos Desarrollo Local

**Provincia de Sevilla (7)**

- Sevilla (Diput) O. Prov. de Asistencia Económica y Fiscal
- Sevilla (Diput) F. Publ. Manuel Giménez Fernández
- Sevilla (Diput) Casa de la Provincia
- Sevilla (Ayto) Gerencia M. Urbanismo
- Sevilla (Ayto) Inst. M. de Deportes

- Sevilla (Ayto) P. del Real Alcázar
- Sevilla (Ayto) Agencia M. de Recaudación

**TOTAL OO.AA. (28)****MANCOMUNIDADES****Provincia de Cádiz (1)**

- Mc. Comarca de la Janda

**Provincia de Córdoba (1)**

- Mc. Guadajoz y Campiña Este de Córdoba

**Provincia de Granada (2)**

- Mc. Valle de Lecrín
- Mc. Juncaril Albolote-Peligros

**Provincia de Huelva (2)**

- Mc. Aguas del Condado
- Mc. Aguas Costa de Huelva

**Provincia de Sevilla (1)**

- Mc. Gestión Medio Ambiental-Servicio Lava-contenedores

**TOTAL MANCOMUNIDADES (7)****CONSORCIOS****Provincia de Almería (2)**

- Cs. Serv. Prev. Ext. Incendios Poniente Almeriense
- Cs. Escuela del Mármol de Fines

**Provincia de Cádiz (1)**

- Cs. Escuela Hostelería de Cádiz

**Provincia de Granada (2)**

- Cs. Sierra Nevada Vega Sur
- Cs. Transportes Área de Granada

**Provincia de Málaga (1)**

- Cs. Parque Maquinaria Zona  
Nororiental

- Cs. Apoyo Socio Laboral  
- Cs. de Transporte

**Provincia de Sevilla (4)**

- Cs. Abast. Aguas Plan Écija  
- Cs. Huesna

**TOTAL CONSORCIOS (10)**

**ANEXO VIII****APROBACIÓN CUENTA GENERAL EN PLAZO****AYUNTAMIENTOS****Provincia de Almería (35)**

Abrucena  
Alhabia  
Alhama de Almería  
Almería  
Almocita  
Alsodux  
Bacares  
Bayarque  
Beires  
Benahadux  
Bentarique  
Cantoria  
Castro de Filabres  
Ejido, El  
Fiñana  
Fondón  
Huécija  
Íllar  
Laroya  
Líjar  
María  
Olúla del Río  
Pechina  
Pulpí  
Rioja  
Roquetas de Mar  
Santa Cruz de Marchena  
Serón  
Tahal  
Terque  
Tíjola  
Veefique  
Vélez-Blanco  
Viator  
Vícar

**Provincia de Cádiz (8)**

Algeciras  
Bosque, El  
Conil de la Frontera  
Gastor, El

Grazalema  
Paterna de Rivera  
Puerto Serrano  
Setenil de las Bodegas

**Provincia de Córdoba (25)**

Baena  
Cabra  
Carcabuey  
Cardena  
Carlota, La  
Conquista  
Fernán Nuñez  
Fuente Obejuna  
Granjuela, La  
Hornachuelos  
Iznájar  
Lucena  
Montalbán de Córdoba  
Montilla  
Monturque  
Priego de Córdoba  
Puente-Genil  
Rambla, La  
Torrecampo  
Valsequillo  
Villa del Río  
Villaharta  
Villanueva del Duque  
Villaviciosa de Córdoba  
Zuheros

**Provincia de Granada (42)**

Albolote  
Albondón  
Aldeire  
Algarinejo  
Almegíjar  
Armillá  
Benalúa de las Villas  
Cádiar  
Caniles  
Cogollos Vega  
Dílar  
Dólar  
Ferreira  
Gójar  
Gor  
Guadix

Guajares, Los  
 Güéjar Sierra  
 Huéneja  
 Huétor Tajar  
 Iznalloz  
 Jayena  
 Lanjarón  
 Lectrín  
 Lobras  
 Lugros  
 Malahá, La  
 Nigüelas  
 Orce  
 Peza, La  
 Pinar, El  
 Pinos Genil  
 Pinos Puente  
 Pulianas  
 Soportújar  
 Sorvilán  
 Trevélez  
 Villanueva Mesia  
 Viznar  
 Valle, El  
 Valle del Zalabí  
 Villamena

### **Provincia de Huelva (13)**

Almendro, El  
 Aracena  
 Castaño del Robledo  
 Corteconcepción  
 Cumbres de Enmedio  
 Encinasola  
 Manzanilla  
 Nava, La  
 Palma del Condado, La  
 Puerto Moral  
 San Juan del Puerto  
 Santa Olalla del Cala  
 Villanueva de los Castillejos

### **Provincia de Jaén (24)**

Alcalá la Real  
 Alcaudete  
 Arroyo del Ojanco  
 Baños de la Encina  
 Bédmar y Garcíez  
 Carboneros

Cárcheles  
 Chilluevar  
 Escañuela  
 Fuerte del Rey  
 Huelma  
 Ibros  
 Jaén  
 Lopera  
 Martos  
 Orcera  
 Santa Elena  
 Santiago de Calatrava  
 Torredelcampo  
 Torredonjimeno  
 Torres  
 Úbeda  
 Villacarrillo  
 Villanueva de la Reina

### **Provincia de Málaga (16)**

Alhaurín de la Torre  
 Alhaurín el Grande  
 Benahavis  
 Benaoján  
 Cañete la Real  
 Cártama  
 Comares  
 Cortes de la Frontera  
 Frigiliana  
 Fuente de Piedra  
 Gaucín  
 Málaga  
 Rincón de la Victoria  
 Torremolinos  
 Totalán  
 Viñuela, La

### **Provincia de Sevilla (14)**

Arahal  
 Bollullos de la Mitación  
 Campana, La  
 Cantillana  
 Dos Hermanas  
 Garrobo, El  
 Gilena  
 Gines  
 Molarés, Los  
 Puebla de los Infantes, La  
 Rinconada, La

Ronquillo, El  
Rubio, El  
Sevilla

## TOTAL AYUNTAMIENTOS (177)

## DIPUTACIONES PROVINCIALES (4)

Almería  
Cádiz  
Jaén  
Sevilla

## ORGANISMOS AUTÓNOMOS

### Provincia de Almería (9)

- Almería (Diput) P. Centro Asociado de la Uned
- Almería (Diput) P. Prov. de Turismo
- Almería (Diput) Inst. de Estudios Almerienses
- Almería (Diput) O. A. Inst. de Tutela
- Almería (Ayto) P. M. Escuelas Infantiles
- Almería (Ayto) P. M. Deportes
- Almería (Ayto) P. M. Escuela Taurina
- El Ejido, Inst. M. de Deportes
- Radio Ejido

### Provincia de Cádiz (15)

- Cádiz (Diput) P. Prov. Promoción del Turismo
- Cádiz (Diput) P. M. Vivienda
- Cádiz (Diput) F. Prov. Cultural
- Cádiz (Diput) P. Prov. Música Manuel de Falla
- Cádiz (Diput) Inst. Promoción Empleo y Desarrollo Tecnológico
- Cádiz (Diput) F. Prov. El Madrugador
- Algeciras P. M. Deportes
- Algeciras F. M. Cultura J. Luis Cano
- Algeciras F. M. Universitaria
- Algeciras Gerencia M. Urbanismo
- Algeciras Inst. Conservación de la Naturaleza
- Algeciras F. M. Estudios Turísticos
- Cádiz (Ayto) F. M. la Mujer
- Conil de la Frontera P. M. Radio Juventud
- Conil de la Frontera P. M. Turismo

### Provincia de Córdoba (15)

- Cabra P. M. Bienestar Social
- Cabra P. M. Deportes
- La Carlota, P. M. Deportes
- La Carlota, P. M. Servicios Sociales
- La Carlota, P. M. Cultura Juan Bernier
- Lucena P. M. Deportes
- Lucena Gerencia M. Urbanismo
- Lucena SERVIMAN
- Priego de Córdoba P.M. Niceto Alcalá-Zamora y Torres
- Priego de Córdoba P. Adolfo Lozano Sidro
- Priego de Córdoba Teatro Victoria
- Priego de Córdoba Víctor Rubio Chávarri
- Priego de Córdoba Gerencia M. Urbanismo
- Puente Genil Inst. M. Serv. Sociales Comunitarios
- Puente Genil F. Juan Rejano

### Provincia de Granada (2)

- Albolote Promoción Económica y Empleo
- Huétor Tájar Promoción Económica y Empleo

### Provincia de Jaén (20)

- Jaén (Diput) P. Promoción Prov. Turismo
- Jaén (Diput) P. Prov. de Asuntos Sociales
- Jaén (Diput) Serv. Prov. Recaudación y Gestión Tributaria
- Jaén (Dip) Inst. de Estudios Gienenses
- Jaén (Ayto) Universidad Popular
- Jaén (Ayto) Escuela Taller Restauración Arquitectura Jardines
- Jaén (Ayto) Gerencia M. Urbanismo
- Jaén (Ayto) P. Asuntos Sociales
- Jaén (Ayto) P. M. Deportes
- Jaén (Ayto) Centro Espc. M. Jardines y Naturaleza
- Jaén (Ayto) Inst. M. Empleo Formación Empresarial IMEFE
- Úbeda P. M. Deportes
- Úbeda P. M. Cultura
- Úbeda P. M. Escuela Taller
- Úbeda P. M. Servicios Sociales
- Úbeda P. M. Vivienda
- Úbeda Universidad Popular Baltsar Berlaga
- Villacarrillo P. M. Juventud y Deportes
- Villacarrillo P. M. Cultura
- Villacarrillo Centro Espc. Empleo M. Tavisur

**Provincia de Málaga (15)**

- Alhaurín el Grande P. M. de la Vivienda
- Alhaurín el Grande Desarrollo Local Fahala
- Málaga (Ayto) Inst. M. Empleo
- Málaga (Ayto) Gerencia M. Urbanismo
- Málaga (Ayto) F. Publ. M. Deportiva
- Málaga (Ayto) Inst. M. de la Vivienda
- Málaga (Ayto) F. Publ. M. Teatro Miguel de Cervantes
- Málaga (Ayto) F. Pablo Ruiz Picasso
- Málaga (Ayto) P.M. Botánico Ciudad de Málaga
- Málaga (Ayto) F. Publ. M. Centro de Informatica
- Rincón de la Victoria P. M. Deportes
- Rincón de la Victoria P. Cueva del Tesoro
- Rincón de la Victoria O. A. Delphos
- Torremolinos P. M. de Deportes
- Torremolinos Desarrollo Local

**Provincia de Sevilla (10)**

- Sevilla (Diput) O. Prov. de Asistencia Económica y Fiscal
- Sevilla (Dip.) F. Publ. Manuel Giménez Fernández
- Sevilla (Diput) Casa de la Provincia
- La Rinconada, P. M. Juventud y Deportes
- La Rinconada, P. M. Disminuidos Psíquicos y Físicos
- La Rinconada, Radio Rinconada Emisora Municipal
- Sevilla (Ayto) Gerencia M. Urbanismo
- Sevilla (Ayto) Inst. M. de Deportes
- Sevilla (Ayto) P. del Real Alcázar
- Sevilla (Ayto) Agencia M. Recaudación

**TOTAL OO.AA. (86)****MANCOMUNIDADES****Provincia de Almería (1)**

- Mc. Bajo Andarax

**Provincia de Cádiz (1)**

- Mc. Comarca de la Janda

**Provincia de Granada (2)**

- Mc. Comarca de Baza
- Mc. Juncaril Albolote-Peligros

**Provincia de Huelva (4)**

- Mc. Aguas del Condado
- Mc. Aguas Costa de Huelva
- Mc. Ms. Beturia
- Mc. Campiña-Andévalo

**TOTAL MANCOMUNIDADES (8)****CONSORCIOS****Provincia de Almería (2)**

- Cs. Serv. Prev. Ext. Incendios Poniente Almeriense
- Cs. Escuela del Marmol de Fines

**Provincia de Cádiz (1)**

- Cs. Mundo Vela

**Provincia de Granada (2)**

- Cs. Prov. Prest. Serv. Prev. Ext. Incendios y Salvamento
- Cs. Residuos Sólidos Marquesado Zenete

**Provincia de Jaén (3)**

- Cs. Aguas del Rumblar
- Cs. Aguas de La Loma
- Cs. Aguas del Condado

**Provincia de Málaga (4)**

- Cs. Escuela Hostelería de Málaga
- Cs. Escuela Hostelería Benalmádena
- Cs. Centro Formación Comunicaciones de la Información
- Cs. Parque Maquinaria Zona Nororiental

**Provincia de Sevilla (2)**

- Cs. Abast. Aguas Plan Écija
- Cs. Apoyo Socio Laboral

**TOTAL CONSORCIOS (14)**



**ANEXO IX****ENTIDADES QUE NO HAN APORTADO EL REMANENTE DE TESORERÍA, O CUYOS SOPORTES INFORMÁTICOS SON DEFECTUOSOS****AYUNTAMIENTOS****Provincia de Almería (5)**

Armuña de Almanzora  
 Bacares  
 Carboneras  
 Chirivel  
 Laujar de Andarax

**Provincia de Cádiz (10)**

Alcalá de los Gazules  
 Alcalá del Valle  
 Benaocaz  
 Bosque, El  
 Gastor, El  
 Grazalema  
 Paterna de Rivera  
 Puerto Serrano  
 Setenil de las Bodegas  
 San José del Valle

**Provincia de Córdoba (2)**

Villanueva del Rey  
 Viso, El

**Provincia de Granada (3)**

Almegíjar  
 Moraleda de Zafayona  
 Valle del Zalabí

**Provincia de Huelva (8)**

Alosno  
 Berrocal  
 Bonares  
 Manzanilla  
 Palma del Condado, La  
 Trigueros  
 Valverde del Camino

Villanueva de las Cruces

**Provincia de Jaén (3)**

Alcalá la Real  
 Iznatoraf  
 Santa Elena

**Provincia de Málaga (9)**

Arriate  
 Benamocarra  
 Burgo, El  
 Carratraca  
 Colmenar  
 Comares  
 Cuevas de San Marcos  
 Ojén  
 Tolox

**Provincia de Sevilla (22)**

Algaba, La  
 Bormujos  
 Cabezas de San Juan, Las  
 Cantillana  
 Corrales, Los  
 Castilleja de la Cuesta  
 Écija  
 Estepa  
 Garrobo, El  
 Gerena  
 Gilena  
 Lora del Río  
 Mairena del Alcor  
 Puebla de Cazalla, La  
 Puebla del Río, La  
 Rinconada, La  
 Rubio, El  
 San Nicolás del Puerto  
 Tomares  
 Utrera  
 Valencina de la Concepción  
 Villanueva del Río y Minas

**TOTAL AYUNTAMIENTOS (62)**

**ORGANISMOS AUTÓNOMOS****Provincia de Huelva (2)**

- Valverde del Camino P. M. Deportes
- Valverde del Camino P. M. Cultura

**Provincia de Jaén (3)**

- Alcalá la Real P. M. Bienestar Social
- Jaén (Ayto) P. M. Deportes
- Úbeda P. M. Vivienda

**Provincia de Málaga (3)**

- Málaga (Ayto) F. Publ. M. Centro de Informática
- F. Marbella Solidaria
- Torremolinos Desarrollo Local

**Provincia de Sevilla (3)**

- La Puebla de Cazalla, Museo Arte Contemporáneo J. M. Moreno Galván
- Estepa P. M. Deportes
- La Algaba P. Cultura Torre de los Guzmanes

**TOTAL OO.AA. (11)****MANCOMUNIDADES****Provincia de Granada (1)**

- Mc. Ríos Alhama y Fardes

**Provincia de Huelva (2)**

- Mc. Desarrollo Socioeconómico del Condado
- Mc. Islantilla

**Provincia de Sevilla (2)**

- Mc. Comarca De Estepa
- Mc. Ms. Vega Alta de Sevilla

**TOTAL MANCOMUNIDADES (5)****CONSORCIOS****Provincia de Almería (1)**

- Cs. Escuela del Marmol de Fines

**Provincia de Cádiz (1)**

- Cs. Bomberos Prov. de Cádiz

**Provincia de Granada (1)**

- Transportes Área de Granada

**Provincia de Málaga (1)**

- Cs. Desarrollo Montes Alta Axarquía

**Provincia de Sevilla (2)**

- Cs. de Transporte
- Cs. del Huesna

**TOTAL CONSORCIOS (6)**

**ANEXO X**

**ENTIDADES CUYOS DATOS CONSIGNADOS EN EL REMANENTE DE TESORERÍA NO COINCIDEN CON LOS CORRESPONDIENTES A LA LIQUIDACIÓN PRESUPUESTARIA**

**AYUNTAMIENTOS****Provincia de Almería (36)**

Abla  
 Abrucena  
 Alhama de Almería  
 Alsodux  
 Antas  
 Bayarque  
 Bédar  
 Benahadux  
 Canjáyar  
 Cantoria  
 Cuevas de Almanzora  
 Chercos  
 Dalias  
 Fiñana  
 Gallardos, Los  
 Garrucha  
 Huécija  
 Huércal-Overa  
 Laroya  
 Líjar  
 Mojonera, La  
 Níjar  
 Olula del Río  
 Paterna del Río  
 Pulpí  
 Santa Cruz de Marchena  
 Santa Fé de Mondújar  
 Suflí  
 Tabernas  
 Tahal  
 Terque  
 Tíjola  
 Velefique  
 Vélez-Blanco  
 Vera  
 Viator

**Provincia de Cádiz (7)**

Algodonales  
 Benalup-Casas Viejas  
 Bornos  
 Conil de la Frontera  
 Chipiona  
 Torre Alháuquime  
 Villamartín

**Provincia de Córdoba (10)**

Benamejí  
 Fuente Obejuna  
 Granjuela, La  
 Luque  
 Montemayor  
 Montoro  
 Palenciana  
 Palma del Río  
 Puente-Genil  
 Santa Eufemia

**Provincia de Granada (45)**

Albondón  
 Aldeire  
 Alhama de Granada  
 Alpujarra de la Sierra  
 Armilla  
 Atarfe  
 Beas de Granada  
 Benalúa de las Villas  
 Bubión  
 Cájar  
 Caniles  
 Castril  
 Cenes de la Vega  
 Cogollos Vega  
 Colomera  
 Cuevas del Campo  
 Dúdar  
 Dúrcal  
 Escúzar  
 Fonelas  
 Freila  
 Gabias, Las  
 Gobernador  
 Gor  
 Guadix  
 Guajares, Los

Hueneja  
Huéscar  
Huétor Vega  
Lanjarón  
Montefrío  
Nigüelas  
Pinos Genil  
Polícar  
Polopos - La Mamola  
Salobreña  
Santa Cruz del Comercio  
Soportújar  
Turón  
Valor  
Vegas del Genil  
Villamena  
Villanueva de las Torres  
Villanueva Mesía  
Víznar

**Provincia de Huelva (11)**

Almonaster la Real  
Almonte  
Galaroza  
Granado, El  
Moguer  
Rociana del Condado  
San Bartolomé de la Torre  
Santa Bárbara de Casa  
Santa Olalla de Cala  
Villanueva de los Castillejos  
Villarrasa

**Provincia de Jaén (10)**

Alcaudete  
Aldeaquemada  
Baeza  
Begíjar  
Cazorla  
Ibros  
Linares  
Martos  
Torredelcampo  
Vilches

**Provincia de Málaga (28)**

Alcaucín  
Alhaurín el Grande

Almargen  
Álora  
Archidona  
Benahavis  
Benalmádena  
Benamargosa  
Benaolán  
Canillas de Albaida  
Cártama  
Casabermeja  
Casares  
Coín  
Competa  
Fuente de Piedra  
Gaucín  
Jubrique  
Macharaviaya  
Marbella  
Moclínejo  
Mollina  
Nerja  
Periana  
Ronda  
Teba  
Totalán  
Yunquera

**Provincia de Sevilla (33)**

Alcalá de Guadaira  
Algámitas  
Arahal  
Aznalcázar  
Badolatosa  
Benacazón  
Bollullos de la Mitación  
Burguillos  
Camas  
Campana, La  
Carrión de los Cespedes  
Castillo de las Guardas, El  
Constantina  
Coripe  
Coronil, El  
Gelves  
Gines  
Lantejuela, La  
Madroño, El  
Marinaleda  
Martín de la Jara  
Molares, Los

Olivares  
 Palomares del Río  
 Pruna  
 Roda de Andalucía, La  
 Salteras  
 Sanlúcar la Mayor  
 Santiponce  
 Saucejo, El  
 Umbrete  
 Villanueva de San Juan  
 Villaverde del Río

**TOTAL AYUNTAMIENTOS (180)**

**DIPUTACIONES PROVINCIALES (1)**

Sevilla

**ORGANISMOS AUTÓNOMOS**

**Provincia de Cádiz (2)**

- Jerez de la Frontera Gerencia M. de Deportes  
 - La Línea de la Concepción, P. M. Deportes

**Provincia de Granada (2)**

- Granada (Ayto) Fundación Albaicín  
 - Huétor Tájar Promoción Económica y Empleo

**Provincia de Huelva (1)**

- Aljaraque P. M. Deportes

**Provincia de Málaga (5)**

- Benalmádena P. M. Deportivo  
 - Fuengirola Promoción y Desarrollo Local  
 - Rincón de la Victoria P. Cueva del Tesoro  
 - Ronda F. Publ. para las Enseñanzas Universitarias  
 - Ronda P. M. Sociocultural

**Provincia de Sevilla (10)**

- Sevilla (Diput) O. Prov. de Asistencia Económica y Fiscal  
 - Sevilla (Dip) F. Publ. Manuel Giménez Fernández

- Camas O. A. Camino Corto  
 - Mairena del Aljarafe O.A.L. Porzuna 21  
 - Osuna O. A. Blas Infante  
 - La Rinconada, P. M. Juventud y Deportes  
 - La Rinconada, P. M. Disminuidos Psíquicos y Físicos  
 - Radio Rinconada Emisora M.  
 - El Viso del Alcor P. M. Radio Alcores  
 - El Viso del Alcor P. M. Albaicín

**TOTAL OO.AA. (20)**

**MANCOMUNIDADES**

**Provincia de Almería (1)**

- Mc. Bajo Andarax

**Provincia de Cádiz (1)**

- Mc. Campo de Gibraltar

**Provincia de Córdoba (2)**

- Mc. Zona Subbética Cordobesa  
 - Mc. Vega del Guadalquivir

**Provincia de Granada (3)**

- Mc. Vega Baja de Granada  
 - Mc. Comarca de Alhama de Granada  
 - Mc. Comarca de Baza

**Provincia de Sevilla (3)**

- Mc. de Ms. del Aljarafe  
 - M Bajo Guadalquivir  
 - Mc. Gestión Rsu Los Alcores

**TOTAL MANCOMUNIDADES (10)**

**CONSORCIOS**

**Provincia de Cádiz (2)**

- Cs. Mundo Vela  
 - Cs. Escuela Hostelería de Cádiz

**Provincia de Granada (2)**

- Cs. Desarrollo Montes Orientales  
Granada
- Cs. Desarrollo de la Vega-Sierra Elvira

**Provincia de Sevilla (1)**

- Cs. Teatro de la Maestranza

**TOTAL CONSORCIOS (5)**

**ANEXO XI****DOTACIÓN DE DERECHOS DE DIFÍCIL O IMPOSIBLE RECAUDACIÓN****AYUNTAMIENTOS****Provincia de Almería (12)**

Almería  
Antas  
Benahadux  
Cantoria  
Ejido, El  
Huerca de Almería  
Mojonera, La  
Níjar  
Pechina  
Roquetas de Mar  
Tíjola  
Viator

**Provincia de Cádiz (18)**

Algeciras  
Barbate  
Cádiz  
Conil de la Frontera  
Chiclana de la Frontera  
Chipiona  
Jerez de la Frontera  
Línea de la Concepción, La  
Medina Sidonia  
Olvera  
Puerto de Santa María, El  
Rota  
San Fernando  
Sanlúcar de Barrameda  
Tarifa  
Torre Alháquime  
Ubrique  
Villamartín

**Provincia de Córdoba (37)**

Adamuz  
Aguilar de la Frontera  
Almodóvar del Río  
Baena  
Belalcázar  
Bélmez

Benamejí  
Cabra  
Carcabuey  
Cardeña  
Carlota, La  
Córdoba  
Doña Mencía  
Espejo  
Fernán Nuñez  
Fuente Obejuna  
Hornachuelos  
Iznajar  
Lucena  
Luque  
Montalbán de Córdoba  
Montemayor  
Montilla  
Montoro  
Monturque  
Nueva Carteya  
Palenciana  
Palma del Río  
Pedro Abad  
Posadas  
Pozoblanco  
Rambla, La  
Rute  
Torrecampo  
Villa del Río  
Villanueva del Duque  
Zuheros

**Provincia de Granada (27)**

Albolote  
Albuñuelas  
Algarinejo  
Cájar  
Caniles  
Cenes de la Vega  
Deifontes  
Gobernador  
Granada  
Guadix  
Guajares, Los  
Huétor Vega  
Lanjarón  
Loja  
Lugros  
Molvízar  
Montefrío

Motril  
Órgiva  
Peligros  
Polícar  
Pulianas  
Turón  
Villanueva de las Torres  
Villanueva Mesia  
Víznar  
Zubia, La

**Provincia de Huelva (9)**

Aljaraque  
Almonte  
Cartaya  
Huelva  
Punta Umbría  
Rociana del Condado  
San Juan del Puerto  
Santa Bárbara de Casa  
Villanueva de los Castillejos

**Provincia de Jaén (21)**

Albánchez de Mágina  
Arjonilla  
Arquillos  
Baeza  
Begíjar  
Benatae  
Cárcheles  
Carolina, La  
Cazorla  
Fuerte del Rey  
Huelma  
Jaén  
Linares  
Martos  
Porcuna  
Santiago de Calatrava  
Santo Tomé  
Torredelcampo  
Torredonjimeno  
Torres  
Úbeda

**Provincia de Málaga (17)**

Alhaurín de la Torre  
Alhaurín el Grande

Almáchar  
Álora  
Antequera  
Archidona  
Campillos  
Cartama  
Coín  
Jimena de Líbar  
Jubrique  
Málaga  
Nerja  
Rincón de la Victoria  
Ronda  
Vélez Malaga  
Yunquera

**Provincia de Sevilla (20)**

Alcalá de Guadaira  
Arahal  
Aznalcázar  
Badolatosa  
Benacazón  
Bollullos de la Mitación  
Camas  
Campana, La  
Coronil, El  
Cuervo, El  
Dos Hermanas  
Gines  
Huévar  
Lebrija  
Olivares  
Palomares del Río  
Roda de Andalucía, La  
Salteras  
Sanlúcar la Mayor  
Sevilla

**TOTAL AYUNTAMIENTOS (161)**

**DIPUTACIONES (8)**

Almería  
Cádiz  
Córdoba  
Granada  
Huelva  
Jaén  
Málaga  
Sevilla



**ORGANISMOS AUTÓNOMOS****Provincia de Almería (2)**

- Almería (Diput) P. Prov. de Turismo
- Radio Ejido

**Provincia de Cádiz (18)**

- Cádiz (Diput) P. Prov. Promoción del Turismo
- Cádiz (Diput) P. Prov. Vivienda
- Cádiz (Diput) F. Prov. Cultural
- Mc. Campo de Gibraltar Inst. de Estudios Campogibraltareño
- Mc. Campo de Gibraltar Centro de Formación y Empleo C.G.
- Mc. Campo de Gibraltar F. Universitaria Francisco Tomás y Valiente
- Cádiz (Ayto) F. M. Cultura
- Cádiz (Ayto) F. M. Juventud y Deporte
- Cádiz (Ayto) P. M. Vivienda
- Jerez de la Frontera P. M. Parque Zoológico Jardín Botánico
- Jerez de la Frontera Gerencia M. Urbanismo
- Jerez de la Frontera Gerencia M. de Deportes
- El Puerto de Santa María, Inst. de Conservación de la Naturaleza
- Rota P. M. Vivienda
- Rota P. M. Deportes
- Rota P. M. Agricultura
- Rota P. M. Turismo
- Ubrique P. M. Emisora de Radio

**Provincia de Córdoba (6)**

- Córdoba (Diput) P. Prov. de Turismo
- Córdoba (Diput) P. Prov. de Servicios Sociales
- La Carlota, P. M. Servicios Sociales
- La Carlota, P. M. Cultura Juan Bernier
- Lucena P. M. Deportes
- Lucena Gerencia M. Urbanismo

**Provincia de Granada (3)**

- Granada (Ayto) Inst. M. de Formación y Empleo
- Huétor Tájar Promoción Económica y Empleo
- Loja P. Promoción Desarrollo Industrial Agrario y Servicios

**Provincia de Huelva (5)**

- Huelva (Diput) P. Prov. de Turismo
- Huelva (Ayto) P. M. Deportes Andrés Estrada
- Huelva (Ayto) Gerencia M. Urbanismo
- Huelva (Ayto) P. Desarrollo Local "Huelva Impulsa"
- Moguer F. M. Cultura

**Provincia de Jaén (9)**

- Jaén (Diput) P. Promoción Prov. Turismo
- Jaén (Diput) P. Prov. de Asuntos Sociales
- Jaén (Dip) Inst. de Estudios Gienenses
- Jaén (Ayto) Gerencia M. Urbanismo
- Torredelcampo P.M. Cultura Juventud y Deporte
- Úbeda P. M. Deportes
- Úbeda P. M. Cultura
- Úbeda P. M. Escuela Taller
- Úbeda P. M. Servicios Sociales

**Provincia de Málaga (7)**

- Alhaurín el Grande Desarrollo Local Fahala
- Antequera Promoción y Desarrollo
- Málaga (Ayto) Gerencia M. Urbanismo
- Málaga (Ayto) F. Publ. M. Deportiva
- Málaga (Ayto) Inst. M. de la Vivienda
- Málaga (Ayto) F. Publ. M. Teatro Miguel de Cervantes
- Ronda P. Deportivo M.

**Provincia de Sevilla (2)**

- Sevilla (Diput) O. Prov. de Asistencia Económica y Fiscal
- Sevilla (Ayto) Gerencia M. Urbanismo

**TOTAL OO.AA. (52)****MANCOMUNIDADES****Provincia de Cádiz (1)**

- Mc. Campo de Gibraltar

**Provincia de Córdoba (3)**

- Mc. Zona Subbética Cordobesa
- Mc. Guadajoz y Campiña Este de Córdoba
- Mc. Ms. Campiña Sur de Córdoba

**Provincia de Huelva (2)**

- Mc. Aguas del Condado
- Mc. Cuenca Minera

**Provincia de Málaga (1)**

- Mc. Costa del Sol Occidental

**Provincia de Sevilla (1)**

- Mc. Gestión Rsu Los Alcores

**TOTAL MANCOMUNIDADES (8)****CONSORCIOS****Provincia de Huelva (1)**

- Cs. Incendios y Salvamento Costa Occidental

**Provincia de Jaén (1)**

- Cs. Desarrollo Prov.

**Provincia de Málaga (1)**

C Parque Maquinaria Zona Nororiental

**TOTAL CONSORCIOS (3)**

**ANEXO XII****SALDO NEGATIVO EN EL “REMANENTE LIBRE PARA GASTOS GENERALES”****AYUNTAMIENTOS****Provincia de Almería (10)**

Bayarque  
 Cuevas de Almanzora  
 Mojónera, La  
 Níjar  
 Olula del Río  
 Roquetas de Mar  
 Santa Cruz de Marchena  
 Serón  
 Suflí  
 Vélez-Blanco

**Provincia de Cádiz (18)**

Algodonales  
 Barbate  
 Benalup-Casas Viejas  
 Bornos  
 Cádiz  
 Conil de La Frontera  
 Chiclana de la Frontera  
 Chipiona  
 Jerez de la Frontera  
 Línea de la Concepción, La  
 Medina Sidonia  
 Olvera  
 Puerto de Santa María, El  
 Rota  
 San Fernando  
 Sanlúcar de Barrameda  
 Ubrique  
 Villamartín

**Provincia de Córdoba (23)**

Adamuz  
 Aguilar de la Frontera  
 Baena  
 Belalcázar  
 Bélmez  
 Benamejí

Bujalance  
 Cabra  
 Carlota, La  
 Córdoba  
 Espejo  
 Hinojosa del Duque  
 Hornachuelos  
 Montilla  
 Nueva Carteya  
 Palenciana  
 Palma del Río  
 Pedro Abad  
 Posadas  
 Priego de Córdoba  
 Rute  
 Santa Eufemia  
 Villa del Río

**Provincia de Granada (26)**

Aldeire  
 Alhama de Granada  
 Armilla  
 Cájar  
 Capileira  
 Castril  
 Colomera  
 Deifontes  
 Escúzar  
 Gor  
 Granada  
 Guadix  
 Huéscar  
 Huétor Vega  
 Iznalloz  
 Lanjarón  
 Loja  
 Molvizar  
 Montefrío  
 Motril  
 Órgiva  
 Peligros  
 Salobreña  
 Santa Cruz del Comercio  
 Turón  
 Villanueva de las Torres

**Provincia de Huelva (12)**

Almendro, El  
 Almonaster la Real

Cartaya  
 Cumbres de San Bartolomé  
 Cumbres Mayores  
 Fuenteheridos  
 Granada, El  
 Huelva  
 Minas de Riotinto  
 Moguer  
 Punta Umbría  
 Santa Bárbara de Casa

### Provincia de Jaén (15)

Albánchez de Mágina  
 Alcaudete  
 Baeza  
 Bailén  
 Benatae  
 Cabra del Santo Cristo  
 Carolina, La  
 Jaén  
 Jamilena  
 Linares  
 Mengíbar  
 Torredelcampo  
 Úbeda  
 Vilches  
 Villanueva del Arzobispo

### Provincia de Málaga (7)

Alpandeire  
 Benalmádena  
 Casabermeja  
 Fuengirola  
 Gaucín  
 Nerja  
 Rincón de la Victoria

### Provincia de Sevilla (36)

Alanís  
 Alcolea del Río  
 Almadén de la Plata  
 Almensilla  
 Arahal  
 Aznalcollar  
 Benacazón  
 Burguillos  
 Camas  
 Carrion de los Cespedes

Castillo de las Guardas, El  
 Coripe  
 Cuervo, El  
 Herrera  
 Huévar  
 Lebrija  
 Luisiana, La  
 Mairena del Aljarafe  
 Marchena  
 Marinaleda  
 Montellano  
 Morón de la Frontera  
 Olivares  
 Osuna  
 Palomares del Río  
 Paradas  
 Pilas  
 Puebla de los Infantes, La  
 Real de la Jara, El  
 San Juan de Aznalfarache  
 Sanlúcar la Mayor  
 Santiponce  
 Villamanrique de la Condesa  
 Villanueva de San Juan  
 Villaverde del Río  
 Viso del Alcor, El

### TOTAL AYUNTAMIENTOS (147)

### ORGANISMOS AUTÓNOMOS

#### Provincia de Almería (1)

- Almería (Ayto) P.M. Escuelas Infantiles

#### Provincia de Cádiz (15)

- Cádiz (Diput) F. Prov.Cultural  
 - Mc. Campo de Gibraltar Centro de Formación y Empleo C.G.  
 - Mc. Campo de Gibraltar F. Universitaria Francisco Tomás y Valiente  
 - Algeciras Gerencia M. Urbanismo  
 - Algeciras F. M. Estudios Turísticos  
 - Jerez de la Frontera P. M. Parque Zoológico Jardín Botánico  
 - Jerez de la Frontera Gerencia M. Urbanismo  
 - Jerez de la Frontera Inst. Promoción y Desarrollo  
 - Jerez de la Frontera Gerencia M. De Deportes

- La Línea de la Concepción, P. M. Deportes
- La Línea de la Concepción, F. M. Cultura
- Rota P. M. Vivienda
- San Fernando P. M. Deportes, Turismo y Juventud
- Ubrique P. M. Emisora de Radio
- Ubrique P. M. Deportes

### **Provincia de Córdoba (3)**

- Córdoba (Ayto) F. Pub. M. Gran Teatro
- Córdoba (Ayto) F. Publ. M. Jardín Botánico
- Palma del Río P. Deportivo M.

### **Provincia de Granada (3)**

- Granada (Diput) P. Rodríguez Penalva
- Huéscar Inst. M. Empleo Promoción Desarrollo
- Huéscar P. M. Cultura y Deporte

### **Provincia de Huelva (2)**

- Huelva (Ayto) P. M. Deportes Andrés Estrada
- Huelva (Ayto) P. Desarrollo Local "Huelva Impulsa"

### **Provincia de Jaén (6)**

- Jaén (Ayto) Universidad Popular
- Jaén (Ayto) Gerencia M. Urbanismo
- Jaén (Ayto) Centro Espc. M. Jardines y Naturaleza
- Úbeda P. M. Deportes
- Úbeda P. M. Cultura
- Úbeda P. M. Servicios Sociales

### **Provincia de Málaga (5)**

- Antequera F. Animación Cultural
- Benalmádena P. M. Deportivo
- Nerja P. M. Deportes
- Nerja Unidad Promoción Empleo y Desarrollo Empresarial
- Rincón de la Victoria P. M. Deportes

### **Provincia de Sevilla (10)**

- Aznalcollar O. A. Crispinejo
- Mairena del Alcor P. M. de Disminuidos Psíquicos (APRODI)

- Mairena del Alcor O. A. Alconchel
- Mairena del Alcor Gerencia M. Urbanismo
- Morón de la Frontera P. M. Cultura
- Osuna F. M. Deportes
- Osuna O. A. Blas Infante
- Pilas Ctro M. Formación Integral
- San Juan de Aznalfarache P. M. Deportes
- El Viso del Alcor P. M. Radio Alcores

### **TOTAL OO.AA. (45)**

### **MANCOMUNIDADES**

#### **Provincia de Cádiz (1)**

- Mc. Comarca de la Janda

#### **Provincia de Granada(2)**

- Mc. Aguas Potables del Temple
- Mc. Comarca de Alhama de Granada

### **TOTAL MANCOMUNIDADES (3)**

### **CONSORCIOS**

#### **Provincia de Córdoba (1)**

- Cs. Orquesta Ciudad de Córdoba

#### **Provincia de Granada (1)**

- Cs. Desarrollo Montes Orientales Granada

#### **Provincia de Málaga (1)**

- Cs. Centro Formación Comunicaciones de la Información

#### **Provincia de Sevilla (1)**

- Cs. Apoyo Socio Laboral

### **TOTAL CONSORCIOS (4)**

**ÍNDICE (m€)**

Liquidación Diputaciones Provinciales  
Remanente Diputaciones Provinciales  
Liquidación Ayuntamientos  
Remanente Ayuntamientos  
Liquidación Provincia de Almería  
Liquidación Provincia de Cádiz  
Liquidación Provincia de Córdoba  
Liquidación Provincia de Granada  
Liquidación Provincia de Huelva  
Liquidación Provincia de Jaén  
Liquidación Provincia de Málaga  
Liquidación Provincia de Sevilla  
Liquidación Ayuntamientos con población superior a 50.000 habitantes  
Liquidación Ayuntamientos de la Provincia de Almería menores de 50.000 hab.  
Liquidación Ayuntamientos de la Provincia de Cádiz menores de 50.000 habitantes  
Liquidación Ayuntamientos de la Provincia de Córdoba menores de 50.000 hab.  
Liquidación Ayuntamientos de la Provincia de Granada menores de 50.000 hab.  
Liquidación Ayuntamientos de la Provincia de Huelva menores de 50.000 hab.  
Liquidación Ayuntamientos de la Provincia de Jaén menores de 50.000 habitantes  
Liquidación Ayuntamientos de la Provincia de Málaga menores de 50.000 habitantes  
Liquidación Ayuntamientos de la Provincia de Sevilla menores de 50.000 habitantes  
Liquidación Ayuntamientos menores de 50.000 habitantes  
Liquidación Ayuntamientos con población entre 5.000 y 20.000 habitantes  
Liquidación Ayuntamientos con población entre 20.000 y 50.000 habitantes  
Liquidación Organismos Autónomos  
Remanente Organismos Autónomos  
Liquidación Mancomunidades  
Remanente Mancomunidades  
Liquidación Consorcios  
Remanente Consorcios

**X. ESTADOS AGREGADOS****LIQUIDACIÓN DEL PRESUPUESTO DEL AÑO 2003  
DE LAS DIPUTACIONES ANDALUZAS**

	<b>m€</b>						
<b>Presupuesto De Ingresos</b>	<b>Prev. Inicial</b>	<b>Modif.</b>	<b>Previsión Deftva</b>	<b>Dchos. Liquid.</b>	<b>Recaud. Liquida</b>	<b>Bajas por Insolv.</b>	<b>Pendiente de Cobro</b>
1.Imptos directos	42.886,68	0,00	42.886,68	29.922,24	10.504,98	1,33	19.415,93
2.Imptos indirectos	0,00	0,00	0,00	0,00	0,00	0,00	0,00
3.Tasas y otros ingr.	40.658,89	4.021,76	44.680,65	41.925,82	27.937,65	18,47	13.969,70
4.Transf. corrientes	826.488,55	28.045,73	854.534,28	825.380,48	780.613,61	0,00	44.766,87
5.Ingr. patrimoniales	11.293,66	0,00	11.293,66	11.024,54	8.137,12	0,00	2.887,42
6.Enaj. inversiones	43.415,12	10.497,98	53.913,10	14.113,50	13.805,18	0,00	308,32
7.Transf. de capital	235.117,89	106.499,85	341.617,74	179.042,17	79.385,16	0,00	99.657,01
8.Variac. activos fros.	23.657,03	386.451,00	410.108,03	28.381,72	21.025,45	0,00	7.356,27
9.Variac. pasivos fros.	182.703,08	87.551,48	270.254,56	177.668,02	139.512,89	0,00	38.155,13
<b>TOTAL INGRESOS</b>	<b>1.406.220,90</b>	<b>623.067,80</b>	<b>2.029.288,70</b>	<b>1.307.458,49</b>	<b>1.080.922,04</b>	<b>19,80</b>	<b>226.516,65</b>

<b>Presupuesto De Gastos</b>	<b>Prev. Inicial</b>	<b>Modific.</b>	<b>Prev. Deftva.</b>	<b>Obligac. Reconoc.</b>	<b>Pagos Líquidos</b>	<b>Ordenes de Pago</b>	<b>Pte. de Pago</b>
1.Gastos de personal	383.280,22	20.500,87	403.781,09	360.945,59	354.751,89	1.194,88	6.193,70
2.Compras corrientes	136.048,68	34.436,88	170.485,56	137.311,17	107.141,42	14.726,01	30.169,75
3.Intereses	51.619,23	-7.827,03	43.792,20	35.629,69	34.955,48	1,89	674,21
4.Transf. corrientes	187.216,28	26.715,94	213.932,22	186.676,67	161.059,36	9.250,55	25.617,31
6. Inversiones reales	236.135,07	290.336,45	526.471,52	214.081,05	174.608,86	19.300,83	39.472,19
7.Transf. de capital	224.183,93	236.348,81	460.532,74	170.581,11	130.897,23	7.620,73	39.683,88
8.Variac. activos fros.	30.256,05	5.954,43	36.210,48	32.465,60	31.636,14	0,00	829,46
9.Variac. pasivos fros.	157.481,45	5.293,49	162.774,94	160.919,60	159.365,64	77,61	1.553,96
<b>TOTAL GASTOS</b>	<b>1.406.220,91</b>	<b>611.759,84</b>	<b>2.017.980,75</b>	<b>1.298.610,48</b>	<b>1.154.416,02</b>	<b>52.172,50</b>	<b>144.194,46</b>

<b>DIF. ING. Y GASTOS</b>	<b>-0,01</b>	<b>11.307,96</b>	<b>11.307,95</b>	<b>8.848,01</b>	<b>-73.493,98</b>		<b>82.322,19</b>
---------------------------	--------------	------------------	------------------	-----------------	-------------------	--	------------------

<b>Liquidación Ptos Cerrados</b>	<b>Inicial</b>	<b>Rectific.</b>	<b>Dchos/Oblig.</b>	<b>Rec.Liq/Pagos Real.</b>	<b>Insolv.</b>	<b>Pte.Cobro/Pte. Pago</b>
<b>Total Ingr. Presup. Cdos.</b>	508.213,97	-11.941,74	496.272,23	179.769,95	317,14	316.185,14
<b>Total Gastos Presup. Cdos.</b>	209.173,12	-11.667,99	197.505,13	136.843,09		60.662,04
<b>DIFERENCIAS</b>	<b>299.040,85</b>	<b>-273,75</b>	<b>298.767,10</b>	<b>42.926,86</b>	<b>317,14</b>	<b>255.523,10</b>

**ESTADO DEL REMANENTE DE TESORERÍA  
DE LAS DIPUTACIONES ANDALUZAS**

	<b>m€</b>
<b>DEUDORES PENDIENTES DE COBRO FIN EJERC.</b>	
De Presupuesto Corriente .....	226.516,66
De Presupuestos Cerrados.....	316.185,14
De Operaciones Comerciales (sólo OOAACC).....	0,00
De Otras Operaciones no Presupuestarias.....	28.093,43
Recursos de otros Entes públicos .....	24.286,82
Dchos. de difícil o imposible recaudación.....	132.895,55
Ingr. realizados ptes. de aplicación definitiva.....	22.941,87
<b>I. TOTAL DEUDORES PENDIENTES DE COBRO</b>	<b>439.244,63</b>
<b>ACREEDORES PENDIENTES DE PAGO FIN EJERC.</b>	
DE PRESUPUESTO CORRIENTE.....	144.194,47
DE PRESUPUESTOS CERRADOS.....	60.712,69
DE DEVOLUCIÓN DE INGRESOS PRESUPUESTARIOS.....	157,95
DE OPERACIONES COMERCIALES (SÓLO OOAACC).....	0,00
DE OPERACIONES NO PRESUPUESTARIAS .....	57.696,98
PAGOS REALIZADOS PTES. DE APLICACIÓN DEFINITIVA.....	215,31
DE RECURSOS DE OTROS ENTES PÚBLICOS.....	24.599,58
<b>II. TOTAL ACREEDORES PENDIENTES DE PAGO</b>	<b>287.146,36</b>
<b>FONDOS LÍQUIDOS EN LA TESORERÍA FIN EJERC.</b>	
<b>III. TOTAL FONDOS LÍQUIDOS (Caja, Banco e I.F.T.).</b>	<b>294.791,53</b>
<b>TOTAL REMANENTE DE TESORERÍA (I-II+III)</b>	
	<b>446.889,80</b>
Afectado a Gastos con Financiación Afectada.....	321.308,98
Libre para Gastos Generales .....	125.580,82



**LIQUIDACIÓN DEL PRESUPUESTO DEL AÑO 2003  
DE LOS AYUNTAMIENTOS ANDALUCES**

	<b>m€</b>						
<b>Presupuesto De Ingresos</b>	<b>Prev. Inicial</b>	<b>Modif.</b>	<b>Previsión Deftva</b>	<b>Dchos. Liquid.</b>	<b>Recaud. Liquida</b>	<b>Bajas por Insolv.</b>	<b>Pendiente de Cobro</b>
1.Imptos directos	1.356.806,80	1.642,41	1.358.449,21	1.308.138,00	1.060.686,89	9.494,49	237.956,62
2.Imptos indirectos	210.907,58	1.698,77	212.606,35	198.657,91	177.394,89	83,51	21.179,51
3.Tasas y otros ingr.	757.333,34	44.297,87	801.631,21	748.300,13	566.682,88	4.706,04	176.911,21
4.Transf. corrientes	1.315.168,90	102.180,62	1.417.349,52	1.343.891,52	1.228.671,21	85,00	115.135,31
5.Ingr. patrimoniales	117.724,69	14.280,33	132.005,02	95.513,79	66.277,04	53,47	29.183,28
6.Enaj. inversiones	285.106,62	51.940,54	337.047,16	217.482,05	151.947,27	52,95	65.481,83
7.Transf. de capital	429.852,24	233.638,51	663.490,75	410.428,02	216.046,09	410,52	193.971,41
8.Variac. activos fros.	34.595,54	751.384,32	785.979,86	27.421,62	22.145,25	0,00	5.276,37
9.Variac. pasivos fros.	317.571,65	243.433,59	561.005,24	395.431,06	349.398,53	0,00	46.032,53
<b>TOTAL INGRESOS</b>	<b>4.825.067,36</b>	<b>1.444.496,96</b>	<b>6.269.564,32</b>	<b>4.745.264,10</b>	<b>3.839.250,05</b>	<b>14.885,98</b>	<b>891.128,07</b>

<b>Presupuesto De Gastos</b>	<b>Prev. Inicial</b>	<b>Modific.</b>	<b>Prev. Deftva.</b>	<b>Obligac. Reconoc.</b>	<b>Pagos Líquidos</b>	<b>Ordenes de Pago</b>	<b>Pte. de Pago</b>
1.Gastos de personal	1.518.841,25	80.678,15	1.599.519,40	1.510.904,54	1.433.769,61	343.507,83	77.134,93
2.Compras corrientes	1.043.966,91	133.789,13	1.177.756,04	1.042.287,20	694.968,15	238.203,91	347.319,05
3.Intereses	145.335,94	-13.950,20	131.385,74	106.373,41	97.542,26	15.248,80	8.831,15
4.Transf. corrientes	643.823,31	44.785,84	688.609,15	643.672,87	484.281,70	117.553,11	159.391,17
6. Inversiones reales	970.293,54	885.306,80	1.855.600,34	871.128,99	518.440,02	237.259,05	352.688,97
7.Transf. de capital	160.757,31	166.514,14	327.271,45	207.769,27	110.145,88	38.065,03	97.623,39
8.Variac. activos fros.	30.555,15	3.851,49	34.406,64	31.640,80	31.289,89	992,70	350,91
9.Variac. pvos fros.	233.915,44	110.892,92	344.808,36	296.465,37	288.157,43	75.000,07	8.307,94
<b>TOTAL GASTOS</b>	<b>4.747.488,85</b>	<b>1.411.868,27</b>	<b>6.159.357,12</b>	<b>4.710.242,45</b>	<b>3.658.594,94</b>	<b>1.065.830,50</b>	<b>1.051.647,51</b>

<b>DIF. ING. Y GASTOS</b>	<b>77.578,51</b>	<b>32.628,69</b>	<b>110.207,20</b>	<b>35.021,65</b>	<b>180.655,11</b>		<b>-160.519,44</b>
---------------------------	------------------	------------------	-------------------	------------------	-------------------	--	--------------------

<b>Liquidación Ptos Cerrados</b>	<b>Inicial</b>	<b>Rectific.</b>	<b>Dchos/Oblig.</b>	<b>Rec.Liq/Pagos Real.</b>	<b>Insolv.</b>	<b>Pte.Cobro/Pte. Pago</b>
<b>Total Ingr. Presup. Cdos.</b>	2.727.661,35	-113.322,38	2.614.338,97	701.555,49	29.959,60	1.882.823,88
<b>Total Gastos Presup. Cdos.</b>	1.889.193,50	-39.055,18	1.850.138,32	897.913,17		952.225,15
<b>DIFERENCIAS</b>	<b>838.467,85</b>	<b>-74.267,20</b>	<b>764.200,65</b>	<b>-196.357,68</b>	<b>29.959,60</b>	<b>930.598,73</b>

**ESTADO DEL REMANENTE DE TESORERÍA  
DE LOS AYUNTAMIENTOS ANDALUCES**

	<b>m€</b>
<b>DEUDORES PENDIENTES DE COBRO FIN EJERC.</b>	
De Presupuesto Corriente .....	868.991,67
De Presupuestos Cerrados.....	1.845.044,84
De Operaciones Comerciales (sólo OOAACC).....	820,03
De Otras Operaciones no Presupuestarias.....	101.364,61
Recursos de otros Entes públicos .....	2.015,28
Dchos. de difícil o imposible recaudación.....	319.449,12
Ingr. realizados ptes. de aplicación definitiva.....	80.905,12
<b>I. TOTAL DEUDORES PENDIENTES DE COBRO</b>	<b>2.417.882,19</b>
<b>ACREEDORES PENDIENTES DE PAGO FIN EJERC.</b>	
De Presupuesto Corriente .....	1.034.968,03
De presupuestos cerrados.....	964.418,00
De Devolución de Ingresos Presupuestarios .....	25.440,04
De Operaciones Comerciales (Sólo OOAACC).....	0,00
De operaciones no presupuestarias.....	755.844,30
Pagos realizados ptes. de aplicación definitiva.....	53.976,18
De recursos de otros entes públicos.....	8.789,93
<b>II. TOTAL ACREEDORES PENDIENTES DE PAGO</b>	<b>2.735.484,12</b>
<b>FONDOS LÍQUIDOS EN LA TESORERÍA FIN EJERC.</b>	
<b>III. TOTAL FONDOS LÍQUIDOS (Caja, Banco e I.F.T.).</b>	<b>613.790,48</b>
<b>TOTAL REMANENTE DE TESORERÍA (I-II+III)</b>	
	<b>296.188,55</b>
Afectado a Gastos con Financiación Afectada.....	585.945,73
Libre para Gastos Generales .....	-289.757,18

**LIQUIDACIÓN DEL PRESUPUESTO DEL AÑO 2003  
DE LA PROVINCIA DE ALMERÍA**

	<b>m€</b>						
<b>Presupuesto De Ingresos</b>	<b>Prev. Inicial</b>	<b>Modif.</b>	<b>Previsión Deftva</b>	<b>Dchos. Liquid.</b>	<b>Recaud. Liquida</b>	<b>Bajas por Insolv.</b>	<b>Pendiente de Cobro</b>
1.Imptos directos	95.135,98	0,00	95.135,98	99.239,90	84.729,28	14,48	14.496,14
2.Imptos indirectos	20.347,33	58,79	20.406,12	25.503,12	24.596,06	2,18	904,88
3.Tasas y otros ingr.	77.906,07	3.641,21	81.547,28	64.280,56	54.668,29	0,58	9.611,69
4.Transf. corrientes	90.130,08	4.764,31	94.894,39	87.998,15	78.413,21	56,59	9.528,35
5.Ingr. patrimoniales	18.848,17	109,63	18.957,80	5.747,11	4.609,51	0,00	1.137,60
6.Enaj. inversiones	56.709,21	3.153,87	59.863,08	41.987,00	30.578,01	0,00	11.408,99
7.Transf. de capital	73.440,64	34.505,45	107.946,09	37.836,18	15.444,43	9,00	22.382,75
8.Variac. activos fros.	2.796,14	57.667,22	60.463,36	6.153,82	5.957,10	0,00	196,72
9.Variac. pasivos fros.	27.277,89	8.840,14	36.118,03	27.487,72	25.993,62	0,00	1.494,10
<b>TOTAL INGRESOS</b>	<b>462.591,51</b>	<b>112.740,62</b>	<b>575.332,13</b>	<b>396.233,56</b>	<b>324.989,51</b>	<b>82,83</b>	<b>71.161,22</b>

<b>Presupuesto De Gastos</b>	<b>Prev. Inicial</b>	<b>Modific.</b>	<b>Prev. Deftva.</b>	<b>Obligac. Reconoc.</b>	<b>Pagos Líquidos</b>	<b>Ordenes de Pago</b>	<b>Pte. de Pago</b>
1.Gastos de personal	104.840,02	4.133,99	108.974,01	102.866,96	97.749,96	32.411,01	5.117,00
2.Compras corrientes	108.596,02	7.567,26	116.163,28	104.029,14	76.099,89	31.071,19	27.929,25
3.Intereses	10.719,81	-2.469,61	8.250,20	6.939,50	6.783,07	1.410,69	156,43
4.Transf. corrientes	19.033,67	2.956,31	21.989,98	19.835,15	15.062,92	7.095,44	4.772,23
6. Inversiones reales	196.352,26	93.579,09	289.931,35	137.010,84	83.223,68	29.327,05	53.787,16
7.Transf. de capital	8.245,48	2.424,50	10.669,98	4.189,89	1.777,96	1.637,94	2.411,93
8.Variac. activos fros.	696,60	-9,10	687,50	477,56	448,61	91,43	28,95
9.Variac. pasivos fros.	21.019,76	4.699,38	25.719,14	23.475,54	22.680,17	8.315,74	795,37
<b>TOTAL GASTOS</b>	<b>469.503,62</b>	<b>112.881,82</b>	<b>582.385,44</b>	<b>398.824,58</b>	<b>303.826,26</b>	<b>111.360,49</b>	<b>94.998,32</b>

<b>DIF. ING. Y GASTOS</b>	<b>-6.912,11</b>	<b>-141,20</b>	<b>-7.053,31</b>	<b>-2.591,02</b>	<b>21.163,25</b>		<b>-23.837,10</b>
---------------------------	------------------	----------------	------------------	------------------	------------------	--	-------------------

<b>Liquidación Ptos Cerrados</b>	<b>Inicial</b>	<b>Rectific.</b>	<b>Dchos/ Oblig.</b>	<b>Rec.Liq/ Pagos Real.</b>	<b>Insolv.</b>	<b>Pte.Cobro/ Pte. Pago</b>
<b>Total Ingr. Presup. Cdos.</b>	215.818,20	-6.336,57	209.481,63	69.710,77	336,49	139.434,37
<b>Total Gastos Presup. Cdos.</b>	149.079,48	-1.596,43	147.483,05	86.664,78		60.818,27
<b>DIFERENCIAS</b>	<b>66.738,72</b>	<b>-4.740,14</b>	<b>61.998,58</b>	<b>-16.954,01</b>	<b>336,49</b>	<b>78.616,10</b>

**LIQUIDACIÓN DEL PRESUPUESTO DEL AÑO 2003  
DE LA PROVINCIA DE CÁDIZ**

m€

Presupuesto De Ingresos	Prev. Inicial	Modif.	Previsión Deftva	Dchos. Liquid.	Recaud. Liquidada	Bajas por Insolv.	Pendiente de Cobro
1.Imptos directos	239.958,22	-36,09	239.922,13	215.187,71	168.150,64	16,88	47.020,19
2.Imptos indirectos	25.717,25	1,57	25.718,82	19.469,50	16.806,75	0,00	2.662,75
3.Tasas y otros ingr.	140.749,28	3.490,74	144.240,02	130.044,74	94.121,76	30,35	35.892,63
4.Transf. corrientes	218.716,50	8.198,62	226.915,12	204.491,73	190.252,87	0,00	14.238,86
5.Ingr. patrimoniales	26.636,57	1.316,52	27.953,09	12.243,14	9.341,31	0,00	2.901,83
6.Enaj. inversiones	20.287,78	10.331,32	30.619,10	23.331,30	16.651,58	0,00	6.679,72
7.Transf. de capital	38.199,53	29.713,42	67.912,95	28.321,11	16.028,86	0,00	12.292,25
8.Variac. activos fros.	6.179,87	85.779,96	91.959,83	7.932,24	6.888,49	0,00	1.043,75
9.Variac. pasivos fros.	48.370,17	37.711,67	86.081,84	44.253,28	41.488,76	0,00	2.764,52
<b>TOTAL INGRESOS</b>	<b>764.815,17</b>	<b>176.507,73</b>	<b>941.322,90</b>	<b>685.274,75</b>	<b>559.731,02</b>	<b>47,23</b>	<b>125.496,50</b>

Presupuesto De Gastos	Prev. Inicial	Modific.	Prev. Deftva.	Obligac. Reconoc.	Pagos Líquidos	Ordenes de Pago	Pte. de Pago
1.Gastos de personal	263.937,64	3.323,90	267.261,54	252.867,27	225.650,02	35.554,83	27.217,25
2.Compras corrientes	204.313,66	9.219,16	213.532,82	195.642,83	98.792,74	25.357,45	96.850,09
3.Intereses	31.037,70	-2.126,84	28.910,86	23.315,50	20.964,08	2.444,64	2.351,42
4.Transf. corrientes	117.801,06	4.179,46	121.980,52	115.220,16	71.189,37	9.822,92	44.030,79
6. Inversiones reales	87.543,20	130.424,61	217.967,81	86.270,55	44.320,92	20.537,69	41.949,63
7.Transf. de capital	11.459,17	9.809,77	21.268,94	9.716,25	3.961,26	619,20	5.754,99
8.Variac. activos fros.	2.308,18	1.787,47	4.095,65	3.057,21	3.036,81	108,80	20,40
9.Variac. pasivos fros.	32.748,21	20.289,96	53.038,17	27.982,27	27.403,73	8.464,36	578,54
<b>TOTAL GASTOS</b>	<b>751.148,82</b>	<b>176.907,49</b>	<b>928.056,31</b>	<b>714.072,04</b>	<b>495.318,93</b>	<b>102.909,89</b>	<b>218.753,11</b>

<b>DIF. ING. Y GASTOS</b>	<b>13.666,35</b>	<b>-399,76</b>	<b>13.266,59</b>	<b>-28.797,29</b>	<b>64.412,09</b>		<b>-93.256,61</b>
---------------------------	------------------	----------------	------------------	-------------------	------------------	--	-------------------

Liquidación Ptos Cerrados	Inicial	Rectific.	Dchos/ Oblig.	Rec.Liq/ Pagos Real.	Insolv.	Pte.Cobro/ Pte. Pago
<b>Total Ingr. Presup. Cdos.</b>	574.478,17	-19.968,20	554.509,97	97.324,78	8.287,28	448.897,91
<b>Total Gastos Presup. Cdos.</b>	461.575,92	-19.526,75	442.049,17	178.611,87		263.437,30
<b>DIFERENCIAS</b>	<b>112.902,25</b>	<b>-441,45</b>	<b>112.460,80</b>	<b>-81.287,09</b>	<b>8.287,28</b>	<b>185.460,61</b>

**LIQUIDACIÓN DEL PRESUPUESTO DEL AÑO 2003  
DE LA PROVINCIA DE CÓRDOBA**

	m€						
<b>Presupuesto De Ingresos</b>	<b>Prev. Inicial</b>	<b>Modif.</b>	<b>Previsión Deftva</b>	<b>Dchos. Liquid.</b>	<b>Recaud. Liquidada</b>	<b>Bajas por Insolv.</b>	<b>Pendiente de Cobro</b>
1.Imptos directos	116.997,54	351,19	117.348,73	127.426,24	107.881,29	46,15	19.498,80
2.Imptos indirectos	14.566,49	127,18	14.693,67	12.524,54	11.228,06	45,88	1.250,60
3.Tasas y otros ingr.	67.543,41	2.469,41	70.012,82	66.637,69	55.971,52	6,46	10.659,71
4.Transf. corrientes	128.958,90	19.907,82	148.866,72	136.022,86	125.403,06	19,32	10.600,48
5.Ingr. patrimoniales	9.156,85	492,18	9.649,03	8.481,49	4.795,11	0,72	3.685,66
6.Enaj. inversiones	11.926,03	404,50	12.330,53	6.732,29	5.593,98	37,10	1.101,21
7.Transf. de capital	42.448,10	31.573,79	74.021,89	57.992,07	38.592,31	143,64	19.256,12
8.Variac. activos fros.	214,70	94.000,00	94.214,70	3.164,57	1.592,65	0,00	1.571,92
9.Variac. pasivos fros.	43.741,00	46.525,52	90.266,52	88.499,98	84.403,31	0,00	4.096,67
<b>TOTAL INGRESOS</b>	<b>435.553,02</b>	<b>195.851,59</b>	<b>631.404,61</b>	<b>507.481,73</b>	<b>435.461,29</b>	<b>299,27</b>	<b>71.721,17</b>

<b>Presupuesto De Gastos</b>	<b>Prev. Inicial</b>	<b>Modific.</b>	<b>Prev. Deftva.</b>	<b>Obligac. Reconoc.</b>	<b>Pagos Líquidos</b>	<b>Ordenes de Pago</b>	<b>Pte. de Pago</b>
1.Gastos de personal	131.568,82	12.379,14	143.947,96	136.132,60	134.583,19	55.956,37	1.549,41
2.Compras corrientes	71.806,62	9.158,21	80.964,83	73.362,87	56.994,50	38.268,05	16.368,37
3.Intereses	15.488,46	-386,60	15.101,86	12.300,45	12.149,76	4.460,00	150,69
4.Transf. corrientes	83.328,10	3.751,49	87.079,59	84.108,24	75.900,36	17.602,96	8.207,88
6. Inversiones reales	77.776,75	94.404,56	172.181,31	79.657,94	60.039,99	47.058,34	19.617,95
7.Transf. de capital	13.300,09	17.521,07	30.821,16	16.272,78	8.041,31	9.594,74	8.231,47
8.Variac. activos fros.	4.770,41	3.069,79	7.840,20	7.632,55	7.621,54	102,85	11,01
9.Variac. pasivos fros.	32.981,86	55.088,30	88.070,16	83.224,49	82.814,75	30.204,92	409,74
<b>TOTAL GASTOS</b>	<b>431.021,11</b>	<b>194.985,96</b>	<b>626.007,07</b>	<b>492.691,92</b>	<b>438.145,40</b>	<b>203.248,23</b>	<b>54.546,52</b>

<b>DIF. ING. Y GASTOS</b>	<b>4.531,91</b>	<b>865,63</b>	<b>5.397,54</b>	<b>14.789,81</b>	<b>-2.684,11</b>		<b>17.174,65</b>
---------------------------	-----------------	---------------	-----------------	------------------	------------------	--	------------------

<b>Liquidación Ptos Cerrados</b>	<b>Inicial</b>	<b>Rectific.</b>	<b>Dchos/Oblig.</b>	<b>Rec.Liq/Pagos Real.</b>	<b>Insolv.</b>	<b>Pte.Cobro/Pte. Pago</b>
<b>Total Ingr. Presup. Cdos.</b>	164.361,33	-6.107,54	158.253,79	64.198,95	3.113,95	90.940,89
<b>Total Gastos Presup. Cdos.</b>	103.571,13	-1.807,81	101.763,32	65.688,20		36.075,12
<b>DIFERENCIAS</b>	<b>60.790,20</b>	<b>-4.299,73</b>	<b>56.490,47</b>	<b>-1.489,25</b>	<b>3.113,95</b>	<b>54.865,77</b>

**LIQUIDACIÓN DEL PRESUPUESTO DEL AÑO 2003  
DE LA PROVINCIA DE GRANADA**

<b>m€</b>							
<b>Presupuesto De Ingresos</b>	<b>Prev. Inicial</b>	<b>Modif.</b>	<b>Previsión Defvta</b>	<b>Dchos. Liquid.</b>	<b>Recaud. Liquida</b>	<b>Bajas por Insolv.</b>	<b>Pendiente de Cobro</b>
1.Imptos directos	104.061,78	4,86	104.066,64	113.416,56	86.362,24	8.252,73	18.801,59
2.Imptos indirectos	19.854,55	337,51	20.192,06	16.074,25	14.149,28	23,02	1.901,95
3.Tasas y otros ingr.	67.822,82	3.728,90	71.551,72	81.746,29	53.208,18	4.142,67	24.395,44
4.Transf. corrientes	128.861,10	9.776,12	138.637,22	118.061,80	107.604,85	7,59	10.449,36
5.Ingr. patrimoniales	7.305,40	231,06	7.536,46	9.064,76	8.458,20	22,22	584,34
6.Enaj. inversiones	43.644,09	3.818,46	47.462,55	17.596,42	12.745,87	0,00	4.850,55
7.Transf. de capital	57.485,09	22.959,23	80.444,32	53.131,11	27.804,13	230,46	25.096,52
8.Variac. activos fros.	827,70	88.708,17	89.535,87	2.098,81	1.708,05	0,00	390,76
9.Variac. pasivos fros.	13.196,49	5.705,31	18.901,80	15.047,17	12.516,99	0,00	2.530,18
<b>TOTAL INGRESOS</b>	<b>443.059,02</b>	<b>135.269,62</b>	<b>578.328,64</b>	<b>426.237,17</b>	<b>324.557,79</b>	<b>12.678,69</b>	<b>89.000,69</b>

<b>Presupuesto De Gastos</b>	<b>Prev. Inicial</b>	<b>Modific.</b>	<b>Prev. Defvta.</b>	<b>Obligac. Reconoc.</b>	<b>Pagos Líquidos</b>	<b>Ordenes de Pago</b>	<b>Pte. de Pago</b>
1.Gastos de personal	131.071,51	12.299,25	143.370,76	135.260,15	132.121,18	34.177,89	3.138,97
2.Compras corrientes	109.021,05	14.203,51	123.224,56	114.750,75	73.395,09	20.827,51	41.355,66
3.Intereses	12.283,22	-62,72	12.220,50	10.339,04	10.205,25	1.059,23	133,79
4.Transf. corrientes	42.197,94	5.927,33	48.125,27	44.694,39	35.337,39	5.193,56	9.357,00
6. Inversiones reales	111.787,80	90.183,06	201.970,86	92.714,06	52.653,76	23.299,10	40.060,30
7.Transf. de capital	10.930,71	6.579,38	17.510,09	6.572,74	4.515,87	1.657,89	2.056,87
8.Variac. activos fros.	751,69	1.432,99	2.184,68	2.061,04	2.030,39	96,48	30,65
9.Variac. pasivos fros.	17.326,39	5.333,20	22.659,59	21.409,06	21.178,69	4.567,55	230,37
<b>TOTAL GASTOS</b>	<b>435.370,31</b>	<b>135.896,00</b>	<b>571.266,31</b>	<b>427.801,23</b>	<b>331.437,62</b>	<b>90.879,21</b>	<b>96.363,61</b>

<b>DIF. ING. Y GASTOS</b>	<b>7.688,71</b>	<b>-626,38</b>	<b>7.062,33</b>	<b>-1.564,06</b>	<b>-6.879,83</b>		<b>-7.362,92</b>
---------------------------	-----------------	----------------	-----------------	------------------	------------------	--	------------------

<b>Liquidación Ptos Cerrados</b>	<b>Inicial</b>	<b>Rectific.</b>	<b>Dchos/ Oblig.</b>	<b>Rec.Liq/ Pagos Real.</b>	<b>Insolv.</b>	<b>Pte.Cobro/ Pte. Pago</b>
<b>Total Ingr. Presup. Cdos.</b>	279.851,44	-11.669,79	268.181,65	62.671,55	1.929,63	203.580,47
<b>Total Gastos Presup. Cdos.</b>	112.647,42	-1.156,55	111.490,87	72.951,30		38.539,57
<b>DIFERENCIAS</b>	<b>167.204,02</b>	<b>-10.513,24</b>	<b>156.690,78</b>	<b>-10.279,75</b>	<b>1.929,63</b>	<b>165.040,90</b>

**LIQUIDACIÓN DEL PRESUPUESTO DEL AÑO 2003  
DE LA PROVINCIA DE HUELVA**

	<b>m€</b>						
<b>Presupuesto De Ingresos</b>	<b>Prev. Inicial</b>	<b>Modif.</b>	<b>Previsión Deftva</b>	<b>Dchos. Liquid.</b>	<b>Recaud. Liquida</b>	<b>Bajas por Insolv.</b>	<b>Pendiente de Cobro</b>
1.Imptos directos	61.593,89	89,23	61.683,12	58.832,75	46.759,18	379,30	11.694,27
2.Imptos indirectos	12.812,42	93,20	12.905,62	9.089,06	7.843,26	0,18	1.245,62
3.Tasas y otros ingr.	43.483,33	1.495,66	44.978,99	35.564,70	30.312,20	4,84	5.247,66
4.Transf. corrientes	63.496,37	5.077,94	68.574,31	58.516,67	52.415,11	0,00	6.101,56
5.Ingr. patrimoniales	8.679,90	6.212,86	14.892,76	4.671,40	3.789,30	0,00	882,10
6.Enaj. inversiones	39.261,00	11.662,68	50.923,68	46.186,35	13.893,34	0,00	32.293,01
7.Transf. de capital	37.675,10	12.210,00	49.885,10	32.629,98	15.301,10	0,00	17.328,88
8.Variac. activos fros.	611,35	79.473,10	80.084,45	1.135,52	947,26	0,00	188,26
9.Variac. pasivos fros.	15.721,45	1.601,89	17.323,34	3.332,95	2.385,84	0,00	947,11
<b>TOTAL INGRESOS</b>	<b>283.334,81</b>	<b>117.916,56</b>	<b>401.251,37</b>	<b>249.959,38</b>	<b>173.646,59</b>	<b>384,32</b>	<b>75.928,47</b>
<b>Presupuesto De Gastos</b>	<b>Prev. Inicial</b>	<b>Modific.</b>	<b>Prev. Deftva.</b>	<b>Obligac. Reconoc.</b>	<b>Pagos Líquidos</b>	<b>Ordenes de Pago</b>	<b>Pte. de Pago</b>
1.Gastos de personal	83.278,03	3.707,58	86.985,61	79.151,51	75.405,63	25.993,14	3.745,88
2.Compras corrientes	59.200,96	8.007,85	67.208,81	60.033,92	36.348,10	16.138,05	23.685,82
3.Intereses	7.713,78	-619,67	7.094,11	6.215,04	5.424,55	656,80	790,49
4.Transf. corrientes	18.126,07	1.886,53	20.012,60	18.433,55	15.129,91	5.681,73	3.303,64
6. Inversiones reales	93.139,99	89.534,92	182.674,91	89.413,08	49.181,88	23.703,18	40.231,20
7.Transf. de capital	8.800,31	4.853,11	13.653,42	1.904,53	553,63	2.485,36	1.350,90
8.Variac. activos fros.	453,69	924,10	1.377,79	1.269,56	1.142,37	63,66	127,19
9.Variac. pasivos fros.	9.853,34	2.324,81	12.178,15	11.495,58	11.316,86	1.624,56	178,72
<b>TOTAL GASTOS</b>	<b>280.566,17</b>	<b>110.619,23</b>	<b>391.185,40</b>	<b>267.916,77</b>	<b>194.502,93</b>	<b>76.346,48</b>	<b>73.413,84</b>
<b>DIF. ING. Y GASTOS</b>	<b>2.768,64</b>	<b>7.297,33</b>	<b>10.065,97</b>	<b>-17.957,39</b>	<b>-20.856,34</b>		<b>2.514,63</b>
<b>Liquidación Ptos Cerrados</b>	<b>Inicial</b>	<b>Rectific.</b>	<b>Dchos/ Oblig.</b>	<b>Rec.Liq/ Pagos Real.</b>	<b>Insolv.</b>	<b>Pte.Cobro/ Pte. Pago</b>	
<b>Total Ingr. Presup. Cdos.</b>	184.719,47	-7.002,40	177.717,07	61.212,18	1.671,29	114.833,60	
<b>Total Gastos Presup. Cdos.</b>	112.169,26	-220,99	111.948,27	43.885,04		68.063,23	
<b>DIFERENCIAS</b>	<b>72.550,21</b>	<b>-6.781,41</b>	<b>65.768,80</b>	<b>17.327,14</b>	<b>1.671,29</b>	<b>46.770,37</b>	

**LIQUIDACIÓN DEL PRESUPUESTO DEL AÑO 2003  
DE LA PROVINCIA DE JAÉN**

	<b>m€</b>						
<b>Presupuesto De Ingresos</b>	<b>Prev. Inicial</b>	<b>Modif.</b>	<b>Previsión Deftva</b>	<b>Dchos. Liquid.</b>	<b>Recaud. Liquidada</b>	<b>Bajas por Insolv.</b>	<b>Pendiente de Cobro</b>
1.Imptos directos	109.773,56	261,34	110.034,90	75.581,98	59.574,09	7,35	16.000,54
2.Imptos indirectos	7.846,20	114,48	7.960,68	7.633,68	6.263,44	0,00	1.370,24
3.Tasas y otros ingr.	51.517,98	2.380,48	53.898,46	47.479,32	32.955,09	3,62	14.520,61
4.Transf. corrientes	84.425,27	5.510,02	89.935,29	86.611,85	77.336,97	0,00	9.274,88
5.Ingr. patrimoniales	10.430,67	80,31	10.510,98	2.353,69	1.464,43	25,85	863,41
6.Enaj. inversiones	16.558,87	7.135,69	23.694,56	14.916,76	14.229,39	0,00	687,37
7.Transf. de capital	53.871,01	16.831,88	70.702,89	53.467,58	21.083,40	3,30	32.380,88
8.Variac. activos fros.	195,67	55.897,63	56.093,30	248,97	95,61	0,00	153,36
9.Variac. pasivos fros.	11.410,23	12.467,65	23.877,88	20.131,60	18.200,93	0,00	1.930,67
<b>TOTAL INGRESOS</b>	<b>346.029,46</b>	<b>100.679,48</b>	<b>446.708,94</b>	<b>308.425,43</b>	<b>231.203,35</b>	<b>40,12</b>	<b>77.181,96</b>

<b>Presupuesto De Gastos</b>	<b>Prev. Inicial</b>	<b>Modific.</b>	<b>Prev. Deftva.</b>	<b>Obligac. Reconoc.</b>	<b>Pagos Líquidos</b>	<b>Ordenes de Pago</b>	<b>Pte. de Pago</b>
1.Gastos de personal	97.105,06	3.843,08	100.948,14	96.024,65	93.059,75	8.894,56	2.964,90
2.Compras corrientes	74.486,46	6.972,99	81.459,45	74.573,60	47.840,23	9.671,00	26.733,37
3.Intereses	11.001,37	-1.158,43	9.842,94	8.372,43	7.865,78	465,45	506,65
4.Transf. corrientes	32.847,66	519,76	33.367,42	31.163,45	25.397,23	2.600,11	5.766,22
6. Inversiones reales	83.950,84	88.381,08	172.331,92	86.741,09	44.485,63	13.283,70	42.255,46
7.Transf. de capital	3.943,55	3.741,69	7.685,24	2.564,45	1.273,10	251,78	1.291,35
8.Variac. activos fros.	275,47	150,02	425,49	269,57	249,70	46,47	19,87
9.Variac. pasivos fros.	11.873,04	2.251,39	14.124,43	13.645,99	12.444,57	1.321,46	1.201,42
<b>TOTAL GASTOS</b>	<b>315.483,45</b>	<b>104.701,58</b>	<b>420.185,03</b>	<b>313.355,23</b>	<b>232.615,99</b>	<b>36.534,53</b>	<b>80.739,24</b>

<b>DIF. ING. Y GASTOS</b>	<b>30.546,01</b>	<b>-4.022,10</b>	<b>26.523,91</b>	<b>-4.929,80</b>	<b>-1.412,64</b>		<b>-3.557,28</b>
---------------------------	------------------	------------------	------------------	------------------	------------------	--	------------------

<b>Liquidación Ptos Cerrados</b>	<b>Inicial</b>	<b>Rectific.</b>	<b>Dchos/Oblig.</b>	<b>Rec.Liq/Pagos Real.</b>	<b>Insolv.</b>	<b>Pte.Cobro/Pte. Pago</b>
<b>Total Ingr. Presup. Cdos.</b>	206.163,99	-9.290,53	196.873,46	58.096,09	720,36	138.057,01
<b>Total Gastos Presup. Cdos.</b>	137.823,70	-2.430,06	135.393,64	60.750,23		74.643,41
<b>DIFERENCIAS</b>	<b>68.340,29</b>	<b>-6.860,47</b>	<b>61.479,82</b>	<b>-2.654,14</b>	<b>720,36</b>	<b>63.413,60</b>



**LIQUIDACIÓN DEL PRESUPUESTO DEL AÑO 2003  
DE LA PROVINCIA DE MÁLAGA**

	<b>m€</b>						
<b>Presupuesto De Ingresos</b>	<b>Prev. Inicial</b>	<b>Modif.</b>	<b>Previsión Deftva</b>	<b>Dchos. Liquid.</b>	<b>Recaud. Liquidada</b>	<b>Bajas por Insolv.</b>	<b>Pendiente de Cobro</b>
<b>1.Imptos directos</b>	344.937,68	520,89	345.458,57	336.137,86	275.286,29	608,70	60.242,87
<b>2.Imptos indirectos</b>	59.495,10	325,35	59.820,45	70.151,76	62.602,35	1,73	7.547,68
<b>3.Tasas y otros ingr.</b>	176.766,47	21.942,66	198.709,13	194.994,41	141.234,44	513,08	53.246,89
<b>4.Transf. corrientes</b>	258.555,18	18.048,13	276.603,31	290.379,42	279.808,66	0,90	10.569,86
<b>5.Ingr. patrimoniales</b>	18.642,89	5.761,86	24.404,75	38.337,22	26.445,18	0,00	11.892,04
<b>6.Enaj. inversiones</b>	72.121,12	5.274,34	77.395,46	35.939,45	32.887,54	0,00	3.051,91
<b>7.Transf. de capital</b>	49.267,55	51.265,80	100.533,35	69.446,50	33.362,81	17,91	36.065,78
<b>8.Variac. activos fros.</b>	19.326,30	152.246,69	171.572,99	2.563,88	2.424,17	0,00	139,71
<b>9.Variac. pasivos fros.</b>	66.526,98	109.000,47	175.527,45	118.629,94	117.705,85	0,00	924,09
<b>TOTAL INGRESOS</b>	<b>1.065.639,27</b>	<b>364.386,19</b>	<b>1.430.025,46</b>	<b>1.156.580,44</b>	<b>971.757,29</b>	<b>1.142,32</b>	<b>183.680,83</b>

<b>Presupuesto De Gastos</b>	<b>Prev. Inicial</b>	<b>Modific.</b>	<b>Prev. Deftva.</b>	<b>Obligac. Reconoc.</b>	<b>Pagos Líquidos</b>	<b>Ordenes de Pago</b>	<b>Pte. de Pago</b>
<b>1.Gastos de personal</b>	341.678,69	14.359,31	356.038,00	332.516,16	314.143,47	53.877,98	18.372,69
<b>2.Compras corrientes</b>	256.878,66	40.847,89	297.726,55	258.572,03	195.640,48	32.015,37	62.931,55
<b>3.Intereses</b>	29.329,25	-4.873,40	24.455,85	21.767,08	18.226,12	1.595,83	3.540,96
<b>4.Transf. corrientes</b>	161.636,06	14.383,47	176.019,53	162.133,86	135.960,24	10.567,32	26.173,62
<b>6. Inversiones reales</b>	154.007,23	154.305,00	308.312,23	157.982,66	91.769,36	34.963,04	66.213,30
<b>7.Transf. de capital</b>	70.792,71	115.270,40	186.063,11	138.882,41	80.466,33	4.278,17	58.416,08
<b>8.Variac. activos fros.</b>	7.301,25	-3.658,50	3.642,75	3.343,25	3.325,39	57,77	17,86
<b>9.Variac. pasivos fros.</b>	37.103,24	3.940,43	41.043,67	39.812,07	35.353,18	5.589,36	4.458,89
<b>TOTAL GASTOS</b>	<b>1.058.727,09</b>	<b>334.574,60</b>	<b>1.393.301,69</b>	<b>1.115.009,52</b>	<b>874.884,57</b>	<b>142.944,84</b>	<b>240.124,95</b>

<b>DIF. ING. Y GASTOS</b>	<b>6.912,18</b>	<b>29.811,59</b>	<b>36.723,77</b>	<b>41.570,92</b>	<b>96.872,72</b>		<b>-56.444,12</b>
---------------------------	-----------------	------------------	------------------	------------------	------------------	--	-------------------

<b>Liquidación Ptos Cerrados</b>	<b>Inicial</b>	<b>Rectific.</b>	<b>Dchos/ Oblig.</b>	<b>Rec.Liq/ Pagos Real.</b>	<b>Insolv.</b>	<b>Pte.Cobro/ Pte. Pago</b>
<b>Total Ingr. Presup. Cdos.</b>	617.156,82	-35.064,13	582.092,69	137.474,39	11.217,59	433.400,71
<b>Total Gastos Presup. Cdos.</b>	496.711,42	-1.986,27	494.725,15	203.042,99		291.682,16
<b>DIFERENCIAS</b>	<b>120.445,40</b>	<b>-33.077,86</b>	<b>87.367,54</b>	<b>-65.568,60</b>	<b>11.217,59</b>	<b>141.718,55</b>

**LIQUIDACIÓN DEL PRESUPUESTO DEL AÑO 2003  
DE LA PROVINCIA DE SEVILLA**

	<b>m€</b>						
<b>Presupuesto De Ingresos</b>	<b>Prev. Inicial</b>	<b>Modif.</b>	<b>Previsión Deftva</b>	<b>Dchos. Liquid.</b>	<b>Recaud. Liquida</b>	<b>Bajas por Insolv.</b>	<b>Pendiente de Cobro</b>
1.Imptos directos	284.348,15	450,99	284.799,14	282.315,00	231.943,89	168,90	50.202,21
2.Imptos indirectos	50.268,25	640,68	50.908,93	38.212,00	33.905,68	10,52	4.295,80
3.Tasas y otros ingr.	131.543,97	5.148,82	136.692,79	127.552,41	104.211,39	4,44	23.336,58
4.Transf. corrientes	342.025,50	30.897,67	372.923,17	361.809,05	317.436,48	0,60	44.371,97
5.Ingr. patrimoniales	18.024,24	75,91	18.100,15	14.614,98	7.374,01	4,67	7.236,30
6.Enaj. inversiones	24.598,52	10.159,68	34.758,20	30.792,48	25.367,57	15,86	5.409,05
7.Transf. de capital	77.465,22	34.578,96	112.044,18	77.603,48	48.429,05	6,20	29.168,23
8.Variac. activos fros.	4.443,82	137.611,56	142.055,38	4.123,79	2.531,92	0,00	1.591,87
9.Variac. pasivos fros.	91.327,43	21.580,94	112.908,37	78.048,42	46.703,24	0,00	31.345,18
<b>TOTAL INGRESOS</b>	<b>1.024.045,10</b>	<b>241.145,21</b>	<b>1.265.190,31</b>	<b>1.015.071,61</b>	<b>817.903,23</b>	<b>211,19</b>	<b>196.957,19</b>

<b>Presupuesto De Gastos</b>	<b>Prev. Inicial</b>	<b>Modific.</b>	<b>Prev. Deftva.</b>	<b>Obligac. Reconoc.</b>	<b>Pagos Líquidos</b>	<b>Ordenes de Pago</b>	<b>Pte. de Pago</b>
1.Gastos de personal	365.361,47	26.631,89	391.993,36	376.085,23	361.056,41	96.642,05	15.028,82
2.Compras corrientes	159.663,48	37.812,26	197.475,74	161.322,07	109.857,12	64.855,27	51.464,95
3.Intereses	27.762,34	-2.252,92	25.509,42	17.124,37	15.923,64	3.156,17	1.200,73
4.Transf. corrientes	168.852,75	11.181,50	180.034,25	168.084,07	110.304,29	58.989,07	57.779,78
6. Inversiones reales	165.735,47	144.494,50	310.229,97	141.338,78	92.764,80	45.086,94	48.573,98
7.Transf. de capital	33.285,28	6.314,22	39.599,50	27.666,22	9.556,42	17.539,96	18.109,80
8.Variac. activos fros.	13.997,87	154,72	14.152,59	13.530,06	13.435,09	425,23	94,97
9.Variac. pasivos fros.	71.009,60	16.965,45	87.975,05	75.420,36	74.965,48	14.912,11	454,88
<b>TOTAL GASTOS</b>	<b>1.005.668,26</b>	<b>241.301,62</b>	<b>1.246.969,88</b>	<b>980.571,16</b>	<b>787.863,25</b>	<b>301.606,80</b>	<b>192.707,91</b>

<b>DIF. ING. Y GASTOS</b>	<b>18.376,84</b>	<b>-156,41</b>	<b>18.220,43</b>	<b>34.500,45</b>	<b>30.039,98</b>		<b>4.249,28</b>
---------------------------	------------------	----------------	------------------	------------------	------------------	--	-----------------

<b>Liquidación Ptos Cerrados</b>	<b>Inicial</b>	<b>Rectific.</b>	<b>Dchos/Oblig.</b>	<b>Rec.Liq/Pagos Real.</b>	<b>Insolv.</b>	<b>Pte.Cobro/Pte. Pago</b>
<b>Total Ingr. Presup. Cdos.</b>	485.111,93	-17.883,22	467.228,71	150.866,79	2.683,02	313.678,90
<b>Total Gastos Presup. Cdos.</b>	315.615,16	-10.330,31	305.284,85	186.318,76		118.966,09
<b>DIFERENCIAS</b>	<b>169.496,77</b>	<b>-7.552,91</b>	<b>161.943,86</b>	<b>-35.451,97</b>	<b>2.683,02</b>	<b>194.712,81</b>

**LIQUIDACIÓN DEL PRESUPUESTO DEL AÑO 2003  
DE LOS AYUNTAMIENTOS CON POBLACIÓN SUPERIOR A 50.000 HABITANTES**

	<b>m€</b>						
<b>Presupuesto De Ingresos</b>	<b>Prev. Inicial</b>	<b>Modif.</b>	<b>Previsión Deftva</b>	<b>Dchos. Liquid.</b>	<b>Recaud. Liquida</b>	<b>Bajas por Insolv.</b>	<b>Pendiente de Cobro</b>
1.Imptos directos	939.554,38	0,00	939.554,38	925.163,68	749.409,26	8.785,30	166.969,12
2.Imptos indirectos	101.865,43	47,18	101.912,61	108.661,43	100.105,38	22,77	8.533,28
3.Tasas y otros ingr.	449.437,97	31.537,70	480.975,67	469.784,28	349.046,97	4.637,03	116.100,28
4.Transf. corrientes	872.387,86	45.137,50	917.525,36	865.057,82	794.205,01	0,00	70.852,81
5.Ingr. patrimoniales	73.187,63	13.234,70	86.422,33	51.558,19	43.814,42	22,22	7.721,55
6.Enaj. inversiones	126.715,46	29.494,58	156.210,04	85.204,03	61.074,83	0,00	24.129,20
7.Transf. de capital	116.115,78	85.517,96	201.633,74	95.907,73	44.062,19	0,00	51.845,54
8.Variac. activos fros.	30.381,43	387.935,85	418.317,28	23.627,19	19.208,80	0,00	4.418,39
9.Variac. pasivos fros.	200.097,05	184.870,45	384.967,50	269.602,89	235.942,07	0,00	33.660,82
<b>TOTAL INGRESOS</b>	<b>2.909.742,99</b>	<b>777.775,92</b>	<b>3.687.518,91</b>	<b>2.894.567,24</b>	<b>2.396.868,93</b>	<b>13.467,32</b>	<b>484.230,99</b>

<b>Presupuesto De Gastos</b>	<b>Prev. Inicial</b>	<b>Modific.</b>	<b>Prev. Deftva.</b>	<b>Obligac. Reconoc.</b>	<b>Pagos Líquidos</b>	<b>Ordenes de Pago</b>	<b>Pte. de Pago</b>
1.Gastos de personal	934.748,61	37.641,65	972.390,26	919.407,41	865.693,23	26.053,93	53.714,18
2.Compras corrientes	668.213,25	84.142,16	752.355,41	657.830,83	417.054,73	74.178,63	240.776,10
3.Intereses	103.993,60	-10.855,61	93.137,99	75.878,68	68.410,50	2.438,05	7.468,18
4.Transf. corrientes	520.933,92	32.499,64	553.433,56	524.772,12	393.372,60	65.668,72	131.399,52
6. Inversiones reales	369.129,03	411.769,42	780.898,45	345.292,96	214.163,78	43.276,01	131.129,18
7.Transf. de capital	127.200,28	141.452,68	268.652,96	182.822,65	94.919,29	25.722,47	87.903,36
8.Variac. activos fros.	27.313,32	2.301,32	29.614,64	27.817,04	27.733,71	45,28	83,33
9.Variac. pasivos fros.	147.744,13	51.620,42	199.364,55	173.395,33	168.841,47	4.298,48	4.553,86
<b>TOTAL GASTOS</b>	<b>2.899.276,14</b>	<b>750.571,68</b>	<b>3.649.847,82</b>	<b>2.907.217,02</b>	<b>2.250.189,31</b>	<b>241.681,57</b>	<b>657.027,71</b>

<b>DIF. ING. Y GASTOS</b>	<b>10.466,85</b>	<b>27.204,24</b>	<b>37.671,09</b>	<b>-12.649,78</b>	<b>146.679,62</b>	<b>-172.796,72</b>
---------------------------	------------------	------------------	------------------	-------------------	-------------------	--------------------

<b>Liquidación Ptos Cerrados</b>	<b>Inicial</b>	<b>Rectific.</b>	<b>Dchos/ Oblig.</b>	<b>Rec.Liq/ Pagos Real.</b>	<b>Insolv.</b>	<b>Pte.Cobro/ Pte. Pago</b>
<b>Total Ingr. Presup. Cdos.</b>	<b>1.846.451,58</b>	<b>-86.709,58</b>	<b>1.759.742,00</b>	<b>389.138,91</b>	<b>13.465,22</b>	<b>1.357.137,87</b>
<b>Total Gastos Presup. Cdos.</b>	<b>1.271.432,53</b>	<b>-29.604,59</b>	<b>1.241.827,94</b>	<b>581.926,07</b>		<b>659.901,87</b>
<b>DIFERENCIAS</b>	<b>575.019,05</b>	<b>-57.104,99</b>	<b>517.914,06</b>	<b>-192.787,16</b>	<b>13.465,22</b>	<b>697.236,00</b>

**LIQUIDACIÓN DEL PRESUPUESTO DEL AÑO 2003  
DE LOS AYUNTAMIENTOS MENORES DE 50.000 HAB. PROVINCIA DE ALMERÍA**

	<b>m€</b>						
<b>Presupuesto De Ingresos</b>	<b>Prev. Inicial</b>	<b>Modif.</b>	<b>Previsión Deftva</b>	<b>Dchos. Liquid.</b>	<b>Recaud. Liquida</b>	<b>Bajas por Insolv.</b>	<b>Pendiente de Cobro</b>
<b>1.Imptos directos</b>	28.447,38	0,00	28.447,38	28.734,65	23.875,74	14,48	4.844,43
<b>2.Imptos indirectos</b>	9.330,08	58,79	9.388,87	9.241,42	8.678,29	2,18	560,95
<b>3.Tasas y otros ingr.</b>	19.787,84	1.177,13	20.964,97	19.729,93	15.750,95	0,58	3.978,40
<b>4.Transf. corrientes</b>	36.330,81	1.636,51	37.967,32	34.720,09	31.359,10	56,59	3.304,40
<b>5.Ingr. patrimoniales</b>	1.499,55	0,00	1.499,55	911,67	727,01	0,00	184,66
<b>6.Enaj. inversiones</b>	7.354,33	2.705,99	10.060,32	13.542,31	13.237,80	0,00	304,51
<b>7.Transf. de capital</b>	28.772,13	7.498,87	36.271,00	24.960,16	10.753,51	9,00	14.197,65
<b>8.Variac. activos fros.</b>	113,74	17.035,53	17.149,27	101,30	86,87	0,00	14,43
<b>9.Variac. pasivos fros.</b>	10.157,25	1.623,66	11.780,91	7.336,00	5.841,90	0,00	1.494,10
<b>TOTAL INGRESOS</b>	<b>141.793,11</b>	<b>31.736,48</b>	<b>173.529,59</b>	<b>139.277,53</b>	<b>110.311,17</b>	<b>82,83</b>	<b>28.883,53</b>

<b>Presupuesto De Gastos</b>	<b>Prev. Inicial</b>	<b>Modific.</b>	<b>Prev. Deftva.</b>	<b>Obligac. Reconoc.</b>	<b>Pagos Líquidos</b>	<b>Ordenes de Pago</b>	<b>Pte. de Pago</b>
<b>1.Gastos de personal</b>	38.431,70	1.348,10	39.779,80	37.563,62	34.408,52	31.953,14	3.155,10
<b>2.Compras corrientes</b>	30.694,81	5.022,32	35.717,13	33.870,68	26.752,30	24.117,56	7.118,38
<b>3.Intereses</b>	2.296,65	47,88	2.344,53	1.875,17	1.780,77	1.382,81	94,40
<b>4.Transf. corrientes</b>	8.717,19	1.408,13	10.125,32	8.992,93	6.343,56	6.124,20	2.649,37
<b>6. Inversiones reales</b>	55.059,67	20.528,32	75.587,99	49.170,83	24.071,92	21.207,04	25.098,91
<b>7.Transf. de capital</b>	4.390,32	859,81	5.250,13	3.371,85	1.682,03	1.627,82	1.689,82
<b>8.Variac. activos fros.</b>	166,20	-9,10	157,10	128,29	108,85	83,32	19,44
<b>9.Variac. pasivos fros.</b>	8.948,66	2.672,21	11.620,87	9.382,60	8.647,41	8.315,74	735,19
<b>TOTAL GASTOS</b>	<b>148.705,20</b>	<b>31.877,67</b>	<b>180.582,87</b>	<b>144.355,97</b>	<b>103.795,36</b>	<b>94.811,63</b>	<b>40.560,61</b>

<b>DIF. ING. Y GASTOS</b>	<b>-6.912,09</b>	<b>-141,19</b>	<b>-7.053,28</b>	<b>-5.078,44</b>	<b>6.515,81</b>		<b>-11.677,08</b>
---------------------------	------------------	----------------	------------------	------------------	-----------------	--	-------------------

<b>Liquidación Ptos Cerrados</b>	<b>Inicial</b>	<b>Rectific.</b>	<b>Dchos/ Oblig.</b>	<b>Rec.Liq/ Pagos Real.</b>	<b>Insolv.</b>	<b>Pte.Cobro/ Pte. Pago</b>
<b>Total Ingr. Presup. Cdos.</b>	67.965,42	-414,21	67.551,21	26.434,66	335,38	40.781,17
<b>Total Gastos Presup. Cdos.</b>	53.431,12	-1.280,05	52.151,07	27.590,22		24.560,85
<b>DIFERENCIAS</b>	<b>14.534,30</b>	<b>865,84</b>	<b>15.400,14</b>	<b>-1.155,56</b>	<b>335,38</b>	<b>16.220,32</b>

**LIQUIDACIÓN DEL PRESUPUESTO DEL AÑO 2003  
DE LOS AYUNTAMIENTOS MENORES DE 50.000 HAB. PROVINCIA DE CÁDIZ**

	<b>m€</b>						
<b>Presupuesto De Ingresos</b>	<b>Prev. Inicial</b>	<b>Modif.</b>	<b>Previsión Deftva</b>	<b>Dchos. Liquid.</b>	<b>Recaud. Liquida</b>	<b>Bajas por Insolv.</b>	<b>Pendiente de Cobro</b>
1.Imptos directos	34.403,69	-36,09	34.367,60	31.097,40	24.540,04	16,88	6.540,48
2.Imptos indirectos	9.484,90	1,57	9.486,47	6.170,82	5.134,75	0,00	1.036,07
3.Tasas y otros ingr.	27.243,02	722,66	27.965,68	23.485,43	18.824,79	30,35	4.630,29
4.Transf. corrientes	36.297,42	856,93	37.154,35	33.612,40	32.101,47	0,00	1.510,93
5.Ingr. patrimoniales	1.993,96	-2,34	1.991,62	1.874,57	1.419,27	0,00	455,30
6.Enaj. inversiones	8.596,47	1.642,85	10.239,32	5.342,21	5.281,60	0,00	60,61
7.Transf. de capital	20.792,96	11.662,01	32.454,97	10.906,57	7.590,81	0,00	3.315,76
8.Variac. activos fros.	236,24	21.108,72	21.344,96	196,29	122,57	0,00	73,72
9.Variac. pasivos fros.	9.297,85	11.494,39	20.792,24	13.503,04	12.150,54	0,00	1.352,50
<b>TOTAL INGRESOS</b>	<b>148.346,51</b>	<b>47.450,70</b>	<b>195.797,21</b>	<b>126.188,73</b>	<b>107.165,84</b>	<b>47,23</b>	<b>18.975,66</b>

<b>Presupuesto De Gastos</b>	<b>Prev. Inicial</b>	<b>Modific.</b>	<b>Prev. Deftva.</b>	<b>Obligac. Reconoc.</b>	<b>Pagos Líquidos</b>	<b>Ordenes de Pago</b>	<b>Pte. de Pago</b>
1.Gastos de personal	61.558,70	1.014,77	62.573,47	58.915,37	52.726,38	17.958,39	6.188,99
2.Compras corrientes	31.120,73	1.993,41	33.114,14	28.941,96	18.047,51	6.266,36	10.894,45
3.Intereses	4.722,73	-331,96	4.390,77	3.576,02	3.371,78	1.068,13	204,24
4.Transf. corrientes	8.504,78	-267,02	8.237,76	6.517,05	3.643,61	1.300,23	2.873,44
6. Inversiones reales	29.145,15	35.236,03	64.381,18	21.466,18	9.559,54	3.102,72	11.906,64
7.Transf. de capital	1.223,07	5.318,96	6.542,03	1.011,74	477,86	259,34	533,88
8.Variac. activos fros.	236,29	45,91	282,20	209,56	196,36	107,60	13,20
9.Variac. pvos fros.	6.438,23	4.832,38	11.270,61	9.599,53	9.360,07	4.212,02	239,46
<b>TOTAL GASTOS</b>	<b>142.949,68</b>	<b>47.842,48</b>	<b>190.792,16</b>	<b>130.237,41</b>	<b>97.383,11</b>	<b>34.274,79</b>	<b>32.854,30</b>

<b>DIF. ING. Y GASTOS</b>	<b>5.396,83</b>	<b>-391,78</b>	<b>5.005,05</b>	<b>-4.048,68</b>	<b>9.782,73</b>		<b>-13.878,64</b>
---------------------------	-----------------	----------------	-----------------	------------------	-----------------	--	-------------------

<b>Liquidación Ptos Cerrados</b>	<b>Inicial</b>	<b>Rectific.</b>	<b>Dchos/Oblig.</b>	<b>Rec.Liq/Pagos Real.</b>	<b>Insolv.</b>	<b>Pte.Cobro/Pte. Pago</b>
<b>Total Ingr. Presup. Cdos.</b>	99.963,66	-2.301,64	97.662,02	20.164,27	3.341,65	74.156,10
<b>Total Gastos Presup. Cdos.</b>	78.701,82	-1.587,57	77.114,25	27.983,65		49.130,60
<b>DIFERENCIAS</b>	<b>21.261,84</b>	<b>-714,07</b>	<b>20.547,77</b>	<b>-7.819,38</b>	<b>3.341,65</b>	<b>25.025,50</b>

**LIQUIDACIÓN DEL PRESUPUESTO DEL AÑO 2003  
DE LOS AYUNTAMIENTOS MENORES DE 50.000 HAB. PROVINCIA DE CÓRDOBA**

m€

Presupuesto De Ingresos	Prev. Inicial	Modif.	Previsión Deftva	Dchos. Liquid.	Recaud. Liquidada	Bajas por Insolv.	Pendiente de Cobro
1.Imptos directos	54.187,50	351,19	54.538,69	54.548,46	46.114,78	22,45	8.411,23
2.Imptos indirectos	7.221,13	80,00	7.301,13	6.726,89	5.853,25	45,88	827,76
3.Tasas y otros ingr.	29.713,29	406,87	30.120,16	27.654,44	21.327,48	3,29	6.323,67
4.Transf. corrientes	63.603,29	11.634,53	75.237,82	71.576,22	66.108,51	19,32	5.448,39
5.Ingr. patrimoniales	3.543,39	41,38	3.584,77	3.217,90	2.364,43	0,72	852,75
6.Enaj. inversiones	11.926,03	404,50	12.330,53	6.732,29	5.593,98	37,10	1.101,21
7.Transf. de capital	40.171,66	26.391,40	66.563,06	50.301,17	33.068,46	143,64	17.089,07
8.Variac. activos fros.	214,70	49.258,25	49.472,95	158,71	86,78	0,00	71,93
9.Variac. pasivos fros.	23.731,58	13.635,76	37.367,34	29.620,80	29.124,13	0,00	496,67
<b>TOTAL INGRESOS</b>	<b>234.312,57</b>	<b>102.203,88</b>	<b>336.516,45</b>	<b>250.536,88</b>	<b>209.641,80</b>	<b>272,40</b>	<b>40.622,68</b>

Presupuesto De Gastos	Prev. Inicial	Modific.	Prev. Deftva.	Obligac. Reconoc.	Pagos Líquidos	Ordenes de Pago	Pte. de Pago
1.Gastos de personal	69.128,38	5.486,45	74.614,83	70.907,70	69.582,86	55.955,04	1.324,84
2.Compras corrientes	46.015,64	6.761,55	52.777,19	47.020,18	36.931,80	32.058,47	10.088,38
3.Intereses	6.668,10	-386,60	6.281,50	5.549,20	5.398,88	4.459,63	150,32
4.Transf. corrientes	17.252,18	2.279,38	19.531,56	17.171,25	13.857,86	12.813,10	3.313,39
6. Inversiones reales	66.685,16	59.181,58	125.866,74	62.732,72	47.396,42	42.785,44	15.336,30
7.Transf. de capital	6.288,36	5.823,70	12.112,06	5.138,83	3.509,13	3.398,41	1.629,70
8.Variac. activos fros.	269,07	-6,34	262,73	118,31	107,30	102,85	11,01
9.Variac. pasivos fros.	17.473,78	22.198,54	39.672,32	35.512,01	35.102,27	30.204,92	409,74
<b>TOTAL GASTOS</b>	<b>229.780,67</b>	<b>101.338,26</b>	<b>331.118,93</b>	<b>244.150,20</b>	<b>211.886,52</b>	<b>181.777,86</b>	<b>32.263,68</b>

<b>DIF. ING. Y GASTOS</b>	<b>4.531,90</b>	<b>865,62</b>	<b>5.397,52</b>	<b>6.386,68</b>	<b>-2.244,72</b>	<b>8.359,00</b>
---------------------------	-----------------	---------------	-----------------	-----------------	------------------	-----------------

Liquidación Ptos Cerrados	Inicial	Rectific.	Dchos/Oblig.	Rec.Liq/Pagos Real.	Insolv.	Pte.Cobro/Pte. Pago
<b>Total Ingr. Presup. Cdos.</b>	91.291,38	-4.099,14	87.192,24	35.031,64	1.032,08	51.128,52
<b>Total Gastos Presup. Cdos.</b>	58.222,80	-1.418,65	56.804,15	33.049,29		23.754,86
<b>DIFERENCIAS</b>	<b>33.068,58</b>	<b>-2.680,49</b>	<b>30.388,09</b>	<b>1.982,35</b>	<b>1.032,08</b>	<b>27.373,66</b>

**LIQUIDACIÓN DEL PRESUPUESTO DEL AÑO 2003  
DE LOS AYUNTAMIENTOS MENORES DE 50.000 HAB. PROVINCIA DE GRANADA**

	<b>m€</b>						
<b>Presupuesto De Ingresos</b>	<b>Prev. Inicial</b>	<b>Modif.</b>	<b>Previsión Deftva</b>	<b>Dchos. Liquid.</b>	<b>Recaud. Liquida</b>	<b>Bajas por Insolv.</b>	<b>Pendiente de Cobro</b>
1.Imptos directos	39.980,32	4,86	39.985,18	38.763,45	30.197,67	5,53	8.560,25
2.Imptos indirectos	10.079,52	337,51	10.417,03	10.090,21	8.515,33	0,25	1.574,63
3.Tasas y otros ingr.	33.558,59	1.188,46	34.747,05	31.709,28	23.566,41	0,67	8.142,20
4.Transf. corrientes	59.995,02	7.061,38	67.056,40	60.864,30	55.689,43	7,59	5.167,28
5.Ingr. patrimoniales	3.809,09	153,84	3.962,93	2.954,78	2.482,34	0,00	472,44
6.Enaj. inversiones	18.859,95	1.302,95	20.162,90	8.900,76	5.852,98	0,00	3.047,78
7.Transf. de capital	38.938,67	16.760,53	55.699,20	38.329,80	22.332,49	230,46	15.766,85
8.Variac. activos fros.	827,70	40.884,70	41.712,40	1.739,90	1.694,11	0,00	45,79
9.Variac. pasivos fros.	11.913,84	5.705,31	17.619,15	13.764,51	12.437,47	0,00	1.327,04
<b>TOTAL INGRESOS</b>	<b>217.962,70</b>	<b>73.399,54</b>	<b>291.362,24</b>	<b>207.116,99</b>	<b>162.768,23</b>	<b>244,50</b>	<b>44.104,26</b>

<b>Presupuesto De Gastos</b>	<b>Prev. Inicial</b>	<b>Modific.</b>	<b>Prev. Deftva.</b>	<b>Obligac. Reconoc.</b>	<b>Pagos Líquidos</b>	<b>Ordenes de Pago</b>	<b>Pte. de Pago</b>
1.Gastos de personal	64.129,84	8.989,74	73.119,58	68.463,08	67.291,89	34.177,89	1.171,19
2.Compras corrientes	46.515,57	4.419,92	50.935,49	46.841,72	32.675,51	20.827,51	14.166,21
3.Intereses	4.101,66	-95,17	4.006,49	2.663,02	2.639,86	1.059,23	23,16
4.Transf. corrientes	13.274,77	1.184,17	14.458,94	12.633,16	9.575,67	5.193,56	3.057,49
6. Inversiones reales	70.882,33	50.238,51	121.120,84	62.762,11	36.401,26	23.299,10	26.360,85
7.Transf. de capital	5.982,76	2.971,31	8.954,07	4.366,09	2.910,40	1.657,89	1.455,69
8.Variac. activos fros.	751,69	1.074,07	1.825,76	1.702,12	1.702,12	96,48	0,00
9.Variac. pasivos fros.	6.832,69	5.243,37	12.076,06	10.912,53	10.682,16	4.567,55	230,37
<b>TOTAL GASTOS</b>	<b>212.471,31</b>	<b>74.025,92</b>	<b>286.497,23</b>	<b>210.343,83</b>	<b>163.878,87</b>	<b>90.879,21</b>	<b>46.464,96</b>

<b>DIF. ING. Y GASTOS</b>	<b>5.491,39</b>	<b>-626,38</b>	<b>4.865,01</b>	<b>-3.226,84</b>	<b>-1.110,64</b>		<b>-2.360,70</b>
---------------------------	-----------------	----------------	-----------------	------------------	------------------	--	------------------

<b>Liquidación Ptos Cerrados</b>	<b>Inicial</b>	<b>Rectific.</b>	<b>Dchos/ Oblig.</b>	<b>Rec.Liq/ Pagos Real.</b>	<b>Insolv.</b>	<b>Pte.Cobro/ Pte. Pago</b>
<b>Total Ingr. Presup. Cdos.</b>	100.181,97	-4.234,75	95.947,22	36.704,31	683,08	58.559,83
<b>Total Gastos Presup. Cdos.</b>	58.284,26	-1.108,88	57.175,38	34.297,85		22.877,53
<b>DIFERENCIAS</b>	<b>41.897,71</b>	<b>-3.125,87</b>	<b>38.771,84</b>	<b>2.406,46</b>	<b>683,08</b>	<b>35.682,30</b>

**LIQUIDACIÓN DEL PRESUPUESTO DEL AÑO 2003  
DE LOS AYUNTAMIENTOS MENORES DE 50.000 HAB. PROVINCIA DE HUELVA**

m€

Presupuesto De Ingresos	Prev. Inicial	Modif.	Previsión Deftva	Dchos. Liquid.	Recaud. Liquida	Bajas por Insolv.	Pendiente de Cobro
1.Imptos directos	29.695,73	89,23	29.784,96	30.823,37	24.661,82	379,30	5.782,25
2.Imptos indirectos	7.594,56	93,20	7.687,76	5.932,47	4.751,37	0,18	1.180,92
3.Tasas y otros ingr.	28.534,20	1.495,66	30.029,86	24.596,47	21.133,30	4,84	3.458,33
4.Transf. corrientes	29.694,97	4.592,06	34.287,03	31.560,10	27.216,06	0,00	4.344,04
5.Ingr. patrimoniales	7.798,86	157,15	7.956,01	4.557,85	3.675,75	0,00	882,10
6.Enaj. inversiones	39.261,00	849,95	40.110,95	39.690,09	7.397,07	0,00	32.293,02
7.Transf. de capital	33.468,02	11.980,30	45.448,32	29.400,28	12.204,30	0,00	17.195,98
8.Variac. activos fros.	539,22	59.786,83	60.326,05	356,06	189,47	0,00	166,59
9.Variac. pasivos fros.	7.038,09	1.601,89	8.639,98	3.332,95	2.385,84	0,00	947,11
<b>TOTAL INGRESOS</b>	<b>183.624,65</b>	<b>80.646,27</b>	<b>264.270,92</b>	<b>170.249,64</b>	<b>103.614,98</b>	<b>384,32</b>	<b>66.250,34</b>

Presupuesto De Gastos	Prev. Inicial	Modific.	Prev. Deftva.	Obligac. Reconoc.	Pagos Liquidados	Ordenes de Pago	Pte. de Pago
1.Gastos de personal	44.737,90	4.433,16	49.171,06	45.470,51	44.526,93	25.953,47	943,58
2.Compras corrientes	33.767,97	6.852,47	40.620,44	36.348,16	25.553,05	13.368,20	10.795,11
3.Intereses	1.980,03	-178,92	1.801,11	1.511,21	1.467,59	629,23	43,62
4.Transf. corrientes	7.043,70	976,54	8.020,24	7.397,48	5.865,38	5.665,41	1.532,10
6. Inversiones reales	83.801,15	56.965,08	140.766,23	60.892,02	37.107,37	22.960,76	23.784,65
7.Transf. de capital	5.248,71	2.101,50	7.350,21	1.410,78	506,33	2.485,36	904,45
8.Variac. activos fros.	381,57	164,89	546,46	480,28	353,10	63,66	127,18
9.Variac. pasivos fros.	3.895,01	2.034,24	5.929,25	5.246,68	5.100,85	1.591,67	145,83
<b>TOTAL GASTOS</b>	<b>180.856,04</b>	<b>73.348,96</b>	<b>254.205,00</b>	<b>158.757,12</b>	<b>120.480,60</b>	<b>72.717,76</b>	<b>38.276,52</b>

<b>DIF. ING. Y GASTOS</b>	<b>2.768,61</b>	<b>7.297,31</b>	<b>10.065,92</b>	<b>11.492,52</b>	<b>-16.865,62</b>		<b>27.973,82</b>
---------------------------	-----------------	-----------------	------------------	------------------	-------------------	--	------------------

Liquidación Ptos Cerrados	Inicial	Rectific.	Dchos/Oblig.	Rec.Liq/Pagos Real.	Insolv.	Pte.Cobro/Pte. Pago
Total Ingr. Presup. Cdos.	112.398,13	-6.049,33	106.348,80	52.027,06	909,30	53.412,44
Total Gastos Presup. Cdos.	59.734,81	-215,53	59.519,28	30.660,25		28.859,03
<b>DIFERENCIAS</b>	<b>52.663,32</b>	<b>-5.833,80</b>	<b>46.829,52</b>	<b>21.366,81</b>	<b>909,30</b>	<b>24.553,41</b>



**LIQUIDACIÓN DEL PRESUPUESTO DEL AÑO 2003  
DE LOS AYUNTAMIENTOS MENORES DE 50.000 HAB. PROVINCIA DE JAÉN**

	m€						
<b>Presupuesto De Ingresos</b>	<b>Prev. Inicial</b>	<b>Modif.</b>	<b>Previsión Deftva</b>	<b>Dchos. Liquid.</b>	<b>Recaud. Liquidada</b>	<b>Bajas por Insolv.</b>	<b>Pendiente de Cobro</b>
1.Imptos directos	72.283,96	261,34	72.545,30	38.551,81	31.493,49	7,35	7.050,97
2.Imptos indirectos	6.582,15	114,48	6.696,63	6.092,75	5.016,91	0,00	1.075,84
3.Tasas y otros ingr.	33.929,14	2.192,51	36.121,65	30.657,38	21.365,06	3,59	9.288,73
4.Transf. corrientes	54.099,43	4.503,00	58.602,43	55.991,95	49.719,29	0,00	6.272,66
5.Ingr. patrimoniales	3.640,28	7,96	3.648,24	1.586,20	1.180,15	25,85	380,20
6.Enaj. inversiones	11.196,54	7.135,69	18.332,23	11.731,66	11.262,85	0,00	468,81
7.Transf. de capital	44.270,56	11.442,84	55.713,40	41.045,50	16.648,47	3,30	24.393,73
8.Variac. activos fros.	189,66	36.185,23	36.374,89	164,64	77,01	0,00	87,63
9.Variac. pasivos fros.	9.566,13	5.485,57	15.051,70	11.305,42	9.374,75	0,00	1.930,67
<b>TOTAL INGRESOS</b>	<b>235.757,85</b>	<b>67.328,62</b>	<b>303.086,47</b>	<b>197.127,31</b>	<b>146.137,98</b>	<b>40,09</b>	<b>50.949,24</b>

<b>Presupuesto De Gastos</b>	<b>Prev. Inicial</b>	<b>Modific.</b>	<b>Prev. Deftva.</b>	<b>Obligac. Reconoc.</b>	<b>Pagos Líquidos</b>	<b>Ordenes de Pago</b>	<b>Pte. de Pago</b>
1.Gastos de personal	59.902,11	3.730,88	63.632,99	60.070,56	57.959,15	8.886,47	2.111,41
2.Compras corrientes	45.180,31	4.507,91	49.688,22	44.682,42	32.821,71	4.925,39	11.860,71
3.Intereses	5.458,70	-155,37	5.303,33	4.105,52	3.670,09	395,42	435,43
4.Transf. corrientes	13.626,68	640,59	14.267,27	12.417,09	8.859,26	1.066,59	3.557,83
6. Inversiones reales	67.904,95	57.689,63	125.594,58	62.806,76	33.937,33	9.380,92	28.869,43
7.Transf. de capital	2.888,70	2.709,82	5.598,52	2.557,87	1.267,38	251,78	1.290,49
8.Variac. activos fros.	224,38	65,69	290,07	179,24	159,36	46,47	19,88
9.Variac. pasivos fros.	10.025,98	2.161,57	12.187,55	11.714,09	10.521,83	1.312,30	1.192,26
<b>TOTAL GASTOS</b>	<b>205.211,81</b>	<b>71.350,72</b>	<b>276.562,53</b>	<b>198.533,55</b>	<b>149.196,11</b>	<b>26.265,34</b>	<b>49.337,44</b>

<b>DIF. ING. Y GASTOS</b>	<b>30.546,04</b>	<b>-4.022,10</b>	<b>26.523,94</b>	<b>-1.406,24</b>	<b>-3.058,13</b>		<b>1.611,80</b>
---------------------------	------------------	------------------	------------------	------------------	------------------	--	-----------------

<b>Liquidación Ptos Cerrados</b>	<b>Inicial</b>	<b>Rectific.</b>	<b>Dchos/ Oblig.</b>	<b>Rec.Liq/ Pagos Real.</b>	<b>Insolv.</b>	<b>Pte.Cobro/ Pte. Pago</b>
<b>Total Ingr. Presup. Cdos.</b>	102.041,80	-2.867,38	99.174,42	38.017,70	299,40	60.857,32
<b>Total Gastos Presup. Cdos.</b>	83.179,13	-2.274,12	80.905,01	42.370,18		38.534,83
<b>DIFERENCIAS</b>	<b>18.862,67</b>	<b>-593,26</b>	<b>18.269,41</b>	<b>-4.352,48</b>	<b>299,40</b>	<b>22.322,49</b>

**LIQUIDACIÓN DEL PRESUPUESTO DEL AÑO 2003  
DE LOS AYUNTAMIENTOS MENORES DE 50.000 HAB. PROVINCIA DE MÁLAGA**

m€

Presupuesto De Ingresos	Prev. Inicial	Modif.	Previsión Deftva	Dchos. Liquid.	Recaud. Liquida	Bajas por Insolv.	Pendiente de Cobro
1.Imptos directos	76.789,18	520,89	77.310,07	76.979,86	60.368,01	94,30	16.517,55
2.Imptos indirectos	20.273,47	325,35	20.598,82	25.179,57	21.127,61	1,73	4.050,23
3.Tasas y otros ingr.	70.527,75	2.098,86	72.626,61	62.646,06	46.528,13	21,25	16.096,68
4.Transf. corrientes	55.424,17	7.328,11	62.752,28	69.956,89	63.598,28	0,90	6.357,71
5.Ingr. patrimoniales	7.711,26	611,73	8.322,99	15.941,69	4.664,58	0,00	11.277,11
6.Enaj. inversiones	39.133,80	5.274,34	44.408,14	26.258,57	24.227,54	0,00	2.031,03
7.Transf. de capital	39.471,87	32.697,58	72.169,45	48.737,89	25.705,48	17,91	23.014,50
8.Variac. activos fros.	890,25	83.175,32	84.065,57	217,60	134,20	0,00	83,40
9.Variac. pasivos fros.	8.435,83	1.708,74	10.144,57	21.062,58	20.138,49	0,00	924,09
<b>TOTAL INGRESOS</b>	<b>318.657,58</b>	<b>133.740,92</b>	<b>452.398,50</b>	<b>346.980,71</b>	<b>266.492,32</b>	<b>136,09</b>	<b>80.352,30</b>

Presupuesto De Gastos	Prev. Inicial	Modific.	Prev. Deftva.	Obligac. Reconoc.	Pagos Líquidos	Ordenes de Pago	Pte. de Pago
1.Gastos de personal	100.552,67	5.208,27	105.760,94	100.578,35	99.198,73	53.752,31	1.379,62
2.Compras corrientes	70.359,03	8.113,06	78.472,09	72.241,15	50.348,77	28.052,02	21.892,38
3.Intereses	7.384,23	-1.778,55	5.605,68	5.002,81	4.919,19	1.528,76	83,62
4.Transf. corrientes	21.715,56	426,06	22.141,62	20.278,01	17.679,53	9.735,77	2.598,48
6. Inversiones reales	98.837,44	113.508,56	212.346,00	106.834,22	56.059,23	33.856,42	50.774,99
7.Transf. de capital	2.375,01	1.697,81	4.072,82	2.351,52	2.107,10	762,98	244,42
8.Variac. activos fros.	379,60	84,94	464,54	233,32	232,72	40,52	0,60
9.Variac. pasivos fros.	10.141,86	3.881,42	14.023,28	13.085,44	12.736,69	5.587,67	348,75
<b>TOTAL GASTOS</b>	<b>311.745,40</b>	<b>131.141,57</b>	<b>442.886,97</b>	<b>320.604,82</b>	<b>243.281,96</b>	<b>133.316,45</b>	<b>77.322,86</b>

<b>DIF. ING. Y GASTOS</b>	<b>6.912,18</b>	<b>2.599,35</b>	<b>9.511,53</b>	<b>26.375,89</b>	<b>23.210,36</b>		<b>3.029,44</b>
---------------------------	-----------------	-----------------	-----------------	------------------	------------------	--	-----------------

Liquidación Ptos Cerrados	Inicial	Rectific.	Dchos/Oblig.	Rec.Liq/Pagos Real.	Insolv.	Pte.Cobro/Pte. Pago
Total Ingr. Presup. Cdos.	158.647,74	-2.640,50	156.007,24	45.649,86	7.894,33	102.463,05
Total Gastos Presup. Cdos.	97.803,82	666,78	98.470,60	61.573,35		36.897,25
<b>DIFERENCIAS</b>	<b>60.843,92</b>	<b>-3.307,28</b>	<b>57.536,64</b>	<b>-15.923,49</b>	<b>7.894,33</b>	<b>65.565,80</b>

**LIQUIDACIÓN DEL PRESUPUESTO DEL AÑO 2003  
DE LOS AYUNTAMIENTOS MENORES DE 50.000 HAB. PROVINCIA DE SEVILLA**

	<b>m€</b>						
<b>Presupuesto De Ingresos</b>	<b>Prev. Inicial</b>	<b>Modif.</b>	<b>Previsión Deftva</b>	<b>Dchos. Liquid.</b>	<b>Recaud. Liquidada</b>	<b>Bajas por Insolv.</b>	<b>Pendiente de Cobro</b>
1.Imptos directos	81.464,67	450,99	81.915,66	83.475,31	70.026,08	168,90	13.280,33
2.Imptos indirectos	38.476,35	640,68	39.117,03	20.562,34	18.212,00	10,52	2.339,82
3.Tasas y otros ingr.	64.601,54	3.478,02	68.079,56	58.036,87	49.139,80	4,44	8.892,63
4.Transf. corrientes	107.335,94	19.430,61	126.766,55	120.551,76	108.674,06	0,60	11.877,10
5.Ingr. patrimoniales	14.540,68	75,91	14.616,59	12.910,94	5.949,10	4,67	6.957,17
6.Enaj. inversiones	22.063,04	3.129,68	25.192,72	20.080,12	18.018,62	15,86	2.045,64
7.Transf. de capital	67.850,60	29.687,03	97.537,63	70.838,93	43.680,38	6,20	27.152,35
8.Variac. activos fros.	1.202,60	56.013,89	57.216,49	859,92	545,44	0,00	314,48
9.Variac. pasivos fros.	37.334,02	17.307,81	54.641,83	25.902,86	22.003,35	0,00	3.899,51
<b>TOTAL INGRESOS</b>	<b>434.869,44</b>	<b>130.214,62</b>	<b>565.084,06</b>	<b>413.219,05</b>	<b>336.248,83</b>	<b>211,19</b>	<b>76.759,03</b>

<b>Presupuesto De Gastos</b>	<b>Prev. Inicial</b>	<b>Modific.</b>	<b>Prev. Deftva.</b>	<b>Obligac. Reconoc.</b>	<b>Pagos Líquidos</b>	<b>Ordenes de Pago</b>	<b>Pte. de Pago</b>
1.Gastos de personal	145.651,34	12.825,13	158.476,47	149.527,94	142.381,92	88.817,20	7.146,02
2.Compras corrientes	72.099,60	11.976,33	84.075,93	74.510,11	54.782,79	34.409,77	19.727,32
3.Intereses	8.730,23	-215,90	8.514,33	6.211,79	5.883,61	2.287,54	328,18
4.Transf. corrientes	32.754,53	5.638,35	38.392,88	33.493,77	25.084,23	9.985,53	8.409,54
6. Inversiones reales	128.848,65	80.189,66	209.038,31	99.171,20	59.743,19	37.390,63	39.428,01
7.Transf. de capital	5.160,11	3.578,56	8.738,67	4.737,95	2.766,35	1.899,00	1.971,60
8.Variac. activos fros.	833,04	130,12	963,16	772,63	696,38	406,52	76,25
9.Variac. pasivos fros.	22.415,12	16.248,77	38.663,89	27.617,16	27.164,68	14.909,71	452,48
<b>TOTAL GASTOS</b>	<b>416.492,62</b>	<b>130.371,02</b>	<b>546.863,64</b>	<b>396.042,55</b>	<b>318.503,15</b>	<b>190.105,90</b>	<b>77.539,40</b>

<b>DIF. ING. Y GASTOS</b>	<b>18.376,82</b>	<b>-156,40</b>	<b>18.220,42</b>	<b>17.176,50</b>	<b>17.745,68</b>		<b>-780,37</b>
---------------------------	------------------	----------------	------------------	------------------	------------------	--	----------------

<b>Liquidación Ptos Cerrados</b>	<b>Inicial</b>	<b>Rectific.</b>	<b>Dchos/Oblig.</b>	<b>Rec.Liq/Pagos Real.</b>	<b>Insolv.</b>	<b>Pte.Cobro/Pte. Pago</b>
<b>Total Ingr. Presup. Cdos.</b>	148.719,69	-4.005,84	144.713,85	58.387,07	1.999,17	84.327,61
<b>Total Gastos Presup. Cdos.</b>	128.403,21	-2.232,58	126.170,63	58.462,29		67.708,34
<b>DIFERENCIAS</b>	<b>20.316,48</b>	<b>-1.773,26</b>	<b>18.543,22</b>	<b>-75,22</b>	<b>1.999,17</b>	<b>16.619,27</b>

**LIQUIDACIÓN DEL PRESUPUESTO DEL AÑO 2003  
DE LOS AYUNTAMIENTOS ANDALUCES MENORES DE 50.000 HABITANTES**

	<b>m€</b>						
<b>Presupuesto De Ingresos</b>	<b>Prev. Inicial</b>	<b>Modif.</b>	<b>Previsión Deftva</b>	<b>Dchos. Liquid.</b>	<b>Recaud. Liquidada</b>	<b>Bajas por Insolv.</b>	<b>Pte de Cobro</b>
1.Imptos directos	417.252,43	1.642,41	418.894,84	382.974,32	311.277,63	709,20	70.987,49
2.Imptos indirectos	109.042,16	1.651,59	110.693,75	89.996,48	77.289,51	60,74	12.646,23
3.Tasas y otros ingr.	307.895,37	12.760,17	320.655,54	278.515,85	217.635,92	69,01	60.810,92
4.Transf. corrientes	442.781,05	57.043,12	499.824,17	478.833,71	434.466,20	85,00	44.282,51
5.Ingr. patrimoniales	44.537,07	1.045,63	45.582,70	43.955,60	22.462,62	31,25	21.461,73
6.Enaj. inversiones	158.391,16	22.445,96	180.837,12	132.278,02	90.872,44	52,95	41.352,63
7.Transf. de capital	313.736,47	148.120,56	461.857,03	314.520,30	171.983,90	410,52	142.125,88
8.Variac. activos fros.	4.214,11	363.448,47	367.662,58	3.794,43	2.936,45	0,00	857,98
9.Variac. pasivos fros.	117.474,60	58.563,14	176.037,74	125.828,17	113.456,47	0,00	12.371,70
<b>TOTAL INGRESOS</b>	<b>1.915.324,42</b>	<b>666.721,05</b>	<b>2.582.045,47</b>	<b>1.850.696,88</b>	<b>1.442.381,14</b>	<b>1.418,67</b>	<b>406.897,07</b>

<b>Presupuesto De Gastos</b>	<b>Prev. Inicial</b>	<b>Modific.</b>	<b>Prev. Deftva.</b>	<b>Obligac. Reconoc.</b>	<b>Pagos Líquidos</b>	<b>Ordenes de Pago</b>	<b>Pte. de Pago</b>
1.Gastos de personal	584.092,64	43.036,50	627.129,14	591.497,13	568.076,38	317.453,90	23.420,75
2.Compras corrientes	375.753,66	49.646,97	425.400,63	384.456,37	277.913,42	164.025,29	106.542,95
3.Intereses	41.342,33	-3.094,60	38.247,73	30.494,73	29.131,76	12.810,75	1.362,97
4.Transf. corrientes	122.889,39	12.286,20	135.175,59	118.900,75	90.909,10	51.884,40	27.991,65
6. Inversiones reales	601.164,51	473.537,38	1.074.701,89	525.836,04	304.276,24	193.983,03	221.559,80
7.Transf. de capital	33.557,03	25.061,46	58.618,49	24.946,62	15.226,58	12.342,56	9.720,04
8.Variac. activos fros.	3.241,83	1.550,16	4.791,99	3.823,76	3.556,18	947,42	267,58
9.Variac. pasivos fros.	86.171,32	59.272,50	145.443,82	123.070,04	119.315,96	70.701,59	3.754,08
<b>TOTAL GASTOS</b>	<b>1.848.212,71</b>	<b>661.296,57</b>	<b>2.509.509,28</b>	<b>1.803.025,44</b>	<b>1.408.405,62</b>	<b>824.148,94</b>	<b>394.619,82</b>

<b>DIF. ING. Y GASTOS</b>	<b>67.111,71</b>	<b>5.424,48</b>	<b>72.536,19</b>	<b>47.671,44</b>	<b>33.975,52</b>		<b>12.277,25</b>
---------------------------	------------------	-----------------	------------------	------------------	------------------	--	------------------

<b>Liquidación Ptos Cerrados</b>	<b>Inicial</b>	<b>Rectific.</b>	<b>Dchos/Oblig.</b>	<b>Rec.Liq/Pagos Real.</b>	<b>Insolv.</b>	<b>Pte.Cobro/Pte. Pago</b>
<b>Total Ingr. Presup. Cdos.</b>	881.209,78	-26.612,79	854.596,99	312.416,58	16.494,38	525.686,03
<b>Total Gastos Presup. Cdos.</b>	617.760,97	-9.450,59	608.310,38	315.987,10		292.323,28
<b>DIFERENCIAS</b>	<b>263.448,81</b>	<b>-17.162,20</b>	<b>246.286,61</b>	<b>-3.570,52</b>	<b>16.494,38</b>	<b>233.362,75</b>

**LIQUIDACIÓN DEL PRESUPUESTO DEL AÑO 2003  
DE LOS AYUNTAMIENTOS ENTRE 5.000 Y 20.000 HABITANTES**

	<b>m€</b>						
<b>Presupuesto De Ingresos</b>	<b>Prev. Inicial</b>	<b>Modif.</b>	<b>Previsión Deftva</b>	<b>Dchos. Liquid.</b>	<b>Recaud. Liquidada</b>	<b>Bajas por Insolv.</b>	<b>Pendiente de Cobro</b>
1.Imptos directos	198.037,61	701,17	198.738,78	196.263,83	160.233,24	531,00	35.499,59
2.Imptos indirectos	47.340,94	771,50	48.112,44	48.674,36	42.004,23	56,66	6.613,47
3.Tasas y otros ingr.	159.220,97	8.729,74	167.950,71	149.020,83	118.095,59	57,64	30.867,60
4.Transf. corrientes	225.273,43	33.139,62	258.413,05	243.899,16	218.634,52	57,76	25.206,88
5.Ingr. patrimoniales	22.105,00	756,68	22.861,68	17.382,90	8.970,08	5,06	8.407,76
6.Enaj. inversiones	90.716,74	13.452,66	104.169,40	80.592,39	43.669,61	52,95	36.869,83
7.Transf. de capital	145.901,79	74.536,17	220.437,96	137.175,96	74.906,44	368,11	61.901,41
8.Variac. activos fros.	2.303,91	191.214,10	193.518,01	3.012,41	2.514,11	0,00	498,30
9.Variac. pasivos fros.	65.692,74	41.935,90	107.628,64	72.459,71	64.552,46	0,00	7.907,25
<b>TOTAL INGRESOS</b>	<b>956.593,13</b>	<b>365.237,54</b>	<b>1.321.830,67</b>	<b>948.481,55</b>	<b>733.580,28</b>	<b>1.129,18</b>	<b>213.772,09</b>

<b>Presupuesto De Gastos</b>	<b>Prev. Inicial</b>	<b>Modific.</b>	<b>Prev. Deftva.</b>	<b>Obligac. Reconoc.</b>	<b>Pagos Líquidos</b>	<b>Ordenes de Pago</b>	<b>Pte. de Pago</b>
1.Gastos de personal	308.058,95	26.605,85	334.664,80	318.860,73	303.053,36	151.691,92	15.807,37
2.Compras corrientes	186.269,46	28.529,04	214.798,50	193.236,49	139.852,71	70.794,06	53.383,78
3.Intereses	19.978,33	-579,26	19.399,07	16.145,76	15.448,33	6.552,17	697,43
4.Transf. corrientes	53.456,63	7.330,51	60.787,14	53.232,21	40.287,06	19.754,42	12.945,15
6. Inversiones reales	313.119,91	243.522,40	556.642,31	247.572,86	150.131,53	76.167,08	97.441,33
7.Transf. de capital	18.745,65	12.721,56	31.467,21	11.486,44	6.512,65	3.701,87	4.973,79
8.Variac. activos fros.	2.268,08	1.500,10	3.768,18	3.228,21	3.013,22	727,35	214,99
9.Variac. pasivos fros.	43.561,54	37.380,25	80.941,79	73.207,50	71.247,52	39.710,90	1.959,98
<b>TOTAL GASTOS</b>	<b>945.458,55</b>	<b>357.010,45</b>	<b>1.302.469,00</b>	<b>916.970,20</b>	<b>729.546,38</b>	<b>369.099,77</b>	<b>187.423,82</b>

<b>DIF. ING. Y GASTOS</b>	<b>11.134,58</b>	<b>8.227,09</b>	<b>19.361,67</b>	<b>31.511,35</b>	<b>4.033,90</b>		<b>26.348,27</b>
---------------------------	------------------	-----------------	------------------	------------------	-----------------	--	------------------

<b>Liquidación Ptos Cerrados</b>	<b>Inicial</b>	<b>Rectific.</b>	<b>Dchos/Oblig.</b>	<b>Rec.Liq/Pagos Real.</b>	<b>Insolv.</b>	<b>Pte.Cobro/Pte. Pago</b>
<b>Total Ingr. Presup. Cdos.</b>	437.706,07	-12.830,67	424.875,40	162.328,17	4.431,23	258.116,00
<b>Total Gastos Presup. Cdos.</b>	301.957,41	-5.324,70	296.632,71	148.401,48		148.231,23
<b>DIFERENCIAS</b>	<b>135.748,66</b>	<b>-7.505,97</b>	<b>128.242,69</b>	<b>13.926,69</b>	<b>4.431,23</b>	<b>109.884,77</b>

**LIQUIDACIÓN DEL PRESUPUESTO DEL AÑO 2003  
DE AYUNTAMIENTOS ENTRE 20.000 Y 50.000 HABITANTES**

	<b>m€</b>						
<b>Presupuesto De Ingresos</b>	<b>Prev. Inicial</b>	<b>Modif.</b>	<b>Previsión Deftva</b>	<b>Dchos. Liquid.</b>	<b>Recaud. Liquida</b>	<b>Bajas por Insolv.</b>	<b>Pendiente de Cobro</b>
1.Imptos directos	126.776,73	661,84	127.438,57	124.634,66	101.940,57	116,71	22.577,38
2.Imptos indirectos	43.058,28	9,73	43.068,01	22.652,16	20.162,49	0,00	2.489,67
3.Tasas y otros ingr.	93.705,25	1.121,69	94.826,94	79.562,79	60.121,24	4,81	19.436,74
4.Transf. corrientes	107.845,29	9.605,26	117.450,55	114.264,12	105.776,85	7,25	8.480,02
5.Ingr. patrimoniales	6.204,91	0,00	6.204,91	14.506,51	3.436,55	25,85	11.044,11
6.Enaj. inversiones	51.479,44	6.402,34	57.881,78	33.737,49	33.303,08	0,00	434,41
7.Transf. de capital	45.356,21	33.505,50	78.861,71	48.308,20	24.098,89	3,30	24.206,01
8.Variac. activos fros.	1.369,10	122.379,83	123.748,93	661,87	332,98	0,00	328,89
9.Variac. pasivos fros.	22.775,18	5.669,31	28.444,49	26.415,49	25.866,26	0,00	549,23
<b>TOTAL INGRESOS</b>	<b>498.570,39</b>	<b>179.355,50</b>	<b>677.925,89</b>	<b>464.743,29</b>	<b>375.038,91</b>	<b>157,92</b>	<b>89.546,46</b>

<b>Presupuesto De Gastos</b>	<b>Prev. Inicial</b>	<b>Modific.</b>	<b>Prev. Deftva.</b>	<b>Obligac. Reconoc.</b>	<b>Pagos Líquidos</b>	<b>Ordenes de Pago</b>	<b>Pte. de Pago</b>
1.Gastos de personal	165.708,93	6.496,71	172.205,64	162.116,36	159.225,88	75.913,02	2.890,48
2.Compras corrientes	101.440,10	10.141,48	111.581,58	101.231,93	62.772,05	33.981,97	38.459,88
3.Intereses	16.319,94	-2.649,94	13.670,00	11.001,48	10.500,33	4.105,38	501,15
4.Transf. corrientes	43.094,00	1.817,82	44.911,82	41.419,23	33.183,12	17.251,59	8.236,11
6. Inversiones reales	115.107,04	149.746,60	264.853,64	118.537,37	62.407,48	37.459,68	56.129,89
7.Transf. de capital	8.171,96	9.622,64	17.794,60	6.332,95	4.794,02	3.646,79	1.538,93
8.Variac. activos fros.	611,71	74,95	686,66	500,78	449,79	140,63	50,99
9.Variac. pasivos fros.	26.006,79	4.312,81	30.319,60	22.019,87	21.673,49	10.979,78	346,38
<b>TOTAL GASTOS</b>	<b>476.460,47</b>	<b>179.563,07</b>	<b>656.023,54</b>	<b>463.159,97</b>	<b>355.006,16</b>	<b>183.478,84</b>	<b>108.153,81</b>

<b>DIF. ING. Y GASTOS</b>	<b>22.109,92</b>	<b>-207,57</b>	<b>21.902,35</b>	<b>1.583,32</b>	<b>20.032,75</b>		<b>-18.607,35</b>
---------------------------	------------------	----------------	------------------	-----------------	------------------	--	-------------------

<b>Liquidación Ptos Cerrados</b>	<b>Inicial</b>	<b>Rectific.</b>	<b>Dchos/ Oblig.</b>	<b>Rec.Liq/ Pagos Real.</b>	<b>Insolv.</b>	<b>Pte.Cobro/ Pte. Pago</b>
<b>Total Ingr. Presup. Cdos.</b>	245.317,35	-10.704,95	234.612,40	65.443,39	10.450,22	158.718,79
<b>Total Gastos Presup. Cdos.</b>	162.218,13	-1.361,31	160.856,82	88.472,08		72.384,74
<b>DIFERENCIAS</b>	<b>83.099,22</b>	<b>-9.343,64</b>	<b>73.755,58</b>	<b>-23.028,69</b>	<b>10.450,22</b>	<b>86.334,05</b>

**LIQUIDACIÓN DEL PRESUPUESTO DEL AÑO 2003  
DE LOS ORGANISMOS AUTÓNOMOS DE ANDALUCÍA**

	<b>m€</b>						
<b>Presupuesto De Ingresos</b>	<b>Prev. Inicial</b>	<b>Modif.</b>	<b>Previsión Deftva</b>	<b>Dchos. Liquid.</b>	<b>Recaud. Liquida</b>	<b>Bajas por Insolv.</b>	<b>Pendiente de Cobro</b>
1.Imptos directos	0,00	0,00	0,00	1.104,93	913,58	0,00	191,35
2.Imptos indirectos	3.740,94	0,00	3.740,94	2.717,96	2.610,71	0,00	107,25
3.Tasas y otros ingr.	257.778,65	16.979,03	274.757,68	134.279,05	117.807,58	1,71	16.469,76
4.Transf. corrientes	293.256,69	39.778,86	333.035,55	275.131,79	180.476,53	165,33	94.489,93
5.Ingr. patrimoniales	38.692,19	-1.544,13	37.148,06	31.864,10	28.238,84	1,28	3.623,98
6.Enaj. inversiones	127.243,30	24.215,50	151.458,80	99.688,90	96.517,52	0,00	3.171,38
7.Transf. de capital	110.974,54	79.948,70	190.923,24	118.675,47	14.804,55	0,00	103.870,92
8.Variac. activos fros.	76.832,73	324.881,71	401.714,44	3.547,07	2.459,73	0,00	1.087,34
9.Variac. pasivos fros.	162.051,07	30.180,19	192.231,26	17.281,83	14.324,54	0,00	2.957,29
<b>TOTAL INGRESOS</b>	<b>1.070.570,11</b>	<b>514.439,86</b>	<b>1.585.009,97</b>	<b>684.291,10</b>	<b>458.153,58</b>	<b>168,32</b>	<b>225.969,20</b>

<b>Presupuesto De Gastos</b>	<b>Prev. Inicial</b>	<b>Modif.</b>	<b>Prev. Deftva.</b>	<b>Obligac. Reconoc.</b>	<b>Pagos Líquidos</b>	<b>Ordenes de Pago</b>	<b>Pte. de Pago</b>
1.Gastos de personal	225.889,52	35.422,62	261.312,14	226.290,13	219.695,83	30.139,06	6.594,30
2.Compras corrientes	131.488,43	26.844,16	158.332,59	127.520,76	93.753,94	15.523,58	33.766,82
3.Intereses	8.668,09	2.319,65	10.987,74	8.374,10	5.914,26	572,91	2.459,84
4.Transf. corrientes	177.120,69	13.045,45	190.166,14	39.927,63	28.632,18	4.260,27	11.295,45
6. Inversiones reales	314.703,51	382.510,83	697.214,34	186.830,28	126.453,45	2.727,83	60.376,83
7.Transf. de capital	35.191,90	47.137,36	82.329,26	28.534,38	14.650,77	1.072,42	13.883,61
8.Variac. activos fros.	75.471,96	444,26	75.916,22	1.368,51	1.277,54	106,54	90,97
9.Variac. pasivos fros.	85.367,65	2.309,72	87.677,37	7.813,02	7.046,40	1.440,16	766,62
<b>TOTAL GASTOS</b>	<b>1.053.901,75</b>	<b>510.034,05</b>	<b>1.563.935,80</b>	<b>626.658,81</b>	<b>497.424,37</b>	<b>55.842,77</b>	<b>129.234,44</b>

<b>DIF. ING. Y GASTOS</b>	<b>16.668,36</b>	<b>4.405,81</b>	<b>21.074,17</b>	<b>57.632,29</b>	<b>-39.270,79</b>		<b>96.734,76</b>
---------------------------	------------------	-----------------	------------------	------------------	-------------------	--	------------------

<b>Liquidación Ptos Cerrados</b>	<b>Inicial</b>	<b>Rectific.</b>	<b>Dchos/ Oblig.</b>	<b>Rec.Liq/ Pagos Real.</b>	<b>Insolv.</b>	<b>Pte.Cobro/ Pte. Pago</b>
<b>Total Ingr. Presup. Cdos.</b>	358.635,48	-3.846,58	354.788,90	127.962,92	2.409,11	224.416,87
<b>Total Gastos Presup. Cdos.</b>	156.462,31	-822,47	155.639,84	92.809,15		62.830,69
<b>DIFERENCIAS</b>	<b>202.173,17</b>	<b>-3.024,11</b>	<b>199.149,06</b>	<b>35.153,77</b>	<b>2.409,11</b>	<b>161.586,18</b>

**ESTADO DEL REMANENTE DE TESORERÍA  
DE LOS ORGANISMOS AUTÓNOMOS DE ANDALUCÍA**

	<b>m€</b>
<b>DEUDORES PENDIENTES DE COBRO FIN EJERC.</b>	
De Presupuesto Corriente .....	225.884,20
De Presupuestos Cerrados.....	225.160,87
De Operaciones Comerciales (sólo OOAACC).....	345,39
De Otras Operaciones no Presupuestarias.....	25.825,88
Recursos de otros Entes públicos .....	31.137,68
Dchos. de difícil o imposible recaudación.....	15.408,35
Ingr. realizados ptes. de aplicación definitiva.....	43.827,58
<b>I. TOTAL DEUDORES PENDIENTES DE COBRO</b>	<b>449.118,09</b>
<b>ACREEDORES PENDIENTES DE PAGO FIN EJERC.</b>	
De Presupuesto Corriente .....	128.930,44
De presupuestos cerrados.....	62.204,94
De Devolución de Ingresos Presupuestarios.....	221,00
De Operaciones Comerciales (Sólo OOAACC).....	33,87
De operaciones no presupuestarias.....	94.180,97
Pagos realizados ptes. de aplicación definitiva.....	6.537,86
De recursos de otros entes públicos.....	26.890,35
<b>II. TOTAL ACREEDORES PENDIENTES DE PAGO</b>	<b>305.923,71</b>
<b>FONDOS LÍQUIDOS EN LA TESORERÍA FIN EJERC.</b>	
<b>III. TOTAL FONDOS LÍQUIDOS (Caja, Banco e I.F.T.).</b>	<b>264.694,49</b>
<b>TOTAL REMANENTE DE TESORERÍA (I-II+III)</b>	
Afectado a Gastos con Financiación Afectada.....	331.774,83
Libre para Gastos Generales .....	76.114,04



**LIQUIDACIÓN DEL PRESUPUESTO DEL AÑO 2003  
DE LAS MANCOMUNIDADES DE ANDALUCÍA**

	<b>m€</b>						
<b>Presupuesto De Ingresos</b>	<b>Prev. Inicial</b>	<b>Modif.</b>	<b>Previsión Deftva</b>	<b>Dchos. Liquid.</b>	<b>Recaud. Liquida</b>	<b>Bajas por Insolv.</b>	<b>Pendiente de Cobro</b>
1.Imptos directos	1,00	0,00	1,00	1,94	1,94	0,00	0,00
2.Imptos indirectos	0,00	0,00	0,00	0,00	0,00	0,00	0,00
3.Tasas y otros ingr.	20.745,22	2.064,14	22.809,36	22.985,32	9.916,87	1,35	13.067,10
4.Transf. corrientes	43.393,97	11.608,18	55.002,15	41.235,74	27.278,51	174,07	13.783,16
5.Ingr. patrimoniales	288,78	0,30	289,08	242,08	184,23	0,00	57,85
6.Enaj. inversiones	0,02	0,00	0,02	153,93	74,97	0,00	78,96
7.Transf. de capital	25.401,02	52.740,66	78.141,68	71.641,56	10.116,89	0,00	61.524,67
8.Variac. activos fros.	63,17	29.131,15	29.194,32	47,66	34,69	0,00	12,97
9.Variac. pasivos fros.	8.127,54	274,07	8.401,61	3.914,31	3.914,31	0,00	0,00
<b>TOTAL INGRESOS</b>	<b>98.020,72</b>	<b>95.818,50</b>	<b>193.839,22</b>	<b>140.222,54</b>	<b>51.522,41</b>	<b>175,42</b>	<b>88.524,71</b>

<b>Presupuesto De Gastos</b>	<b>Prev. Inicial</b>	<b>Modific.</b>	<b>Prev. Deftva.</b>	<b>Obligac. Reconoc.</b>	<b>Pagos Líquidos</b>	<b>Ordenes de Pago</b>	<b>Pte. de Pago</b>
1.Gastos de personal	26.231,77	7.337,17	33.568,94	28.481,66	27.400,31	13.460,58	1.081,35
2.Compras corrientes	23.644,73	10.879,65	34.524,38	27.617,24	13.018,73	8.833,75	14.598,51
3.Intereses	2.056,29	185,84	2.242,13	1.441,87	1.406,11	164,29	35,76
4.Transf. corrientes	2.440,06	1.060,06	3.500,12	2.556,40	1.080,14	554,82	1.476,26
6. Inversiones reales	27.936,24	74.580,86	102.517,10	72.958,79	11.051,54	2.764,12	61.907,25
7.Transf. de capital	11.110,66	1.606,29	12.716,95	1.863,95	1.072,97	92,61	790,98
8.Variac. activos fros.	66,12	63,24	129,36	103,75	101,95	91,38	1,80
9.Variac. pasivos fros.	4.465,82	107,78	4.573,60	4.543,14	3.090,46	502,75	1.452,68
<b>TOTAL GASTOS</b>	<b>97.951,69</b>	<b>95.820,89</b>	<b>193.772,58</b>	<b>139.566,80</b>	<b>58.222,21</b>	<b>26.464,30</b>	<b>81.344,59</b>

<b>DIF. ING. Y GASTOS</b>	<b>69,03</b>	<b>-2,39</b>	<b>66,64</b>	<b>655,74</b>	<b>-6.699,80</b>		<b>7.180,12</b>
---------------------------	--------------	--------------	--------------	---------------	------------------	--	-----------------

<b>Liquidación Ptos Cerrados</b>	<b>Inicial</b>	<b>Rectific.</b>	<b>Dchos/ Oblig.</b>	<b>Rec.Liq/ Pagos Real.</b>	<b>Insolv.</b>	<b>Pte.Cobro/ Pte. Pago</b>
<b>Total Ingr. Presup. Cdos.</b>	168.397,50	-66.431,03	101.966,47	29.855,88	91,79	72.018,80
<b>Total Gastos Presup. Cdos.</b>	114.362,80	-53.180,70	61.182,10	28.598,34		32.583,76
<b>DIFERENCIAS</b>	<b>54.034,70</b>	<b>-13.250,33</b>	<b>40.784,37</b>	<b>1.257,54</b>	<b>91,79</b>	<b>39.435,04</b>

**ESTADO DEL REMANENTE DE TESORERÍA  
DE LAS MANCOMUNIDADES DE ANDALUCÍA**

	<b>m€</b>
<b>DEUDORES PENDIENTES DE COBRO FIN EJERC.</b>	
De Presupuesto Corriente .....	87.641,69
De Presupuestos Cerrados.....	70.790,22
De Operaciones Comerciales (sólo OOAACC).....	0,00
De Otras Operaciones no Presupuestarias.....	2.841,42
Recursos de otros Entes públicos .....	0,00
Dchos. de difícil o imposible recaudación.....	6.132,44
Ingr. realizados ptes. de aplicación definitiva.....	1.092,04
<b>I. TOTAL DEUDORES PENDIENTES DE COBRO</b>	<b>154.048,85</b>
<b>ACREEDORES PENDIENTES DE PAGO FIN EJERC.</b>	
De Presupuesto Corriente .....	79.974,91
De presupuestos cerrados.....	31.939,88
De Devolución de Ingresos Presupuestarios .....	21,91
De Operaciones Comerciales (Sólo OOAACC).....	290,24
De operaciones no presupuestarias.....	10.030,02
Pagos realizados ptes. de aplicación definitiva.....	451,72
De recursos de otros entes públicos.....	-0,06
<b>II. TOTAL ACREEDORES PENDIENTES DE PAGO</b>	<b>121.805,18</b>
<b>FONDOS LÍQUIDOS EN LA TESORERÍA FIN EJERC.</b>	
<b>III. TOTAL FONDOS LÍQUIDOS (Caja, Banco e I.F.T.).</b>	<b>9.663,44</b>
<b>TOTAL REMANENTE DE TESORERÍA (I-II+III)</b>	
	<b>41.907,11</b>
Afectado a Gastos con Financiación Afectada.....	29.984,01
Libre para Gastos Generales .....	11.923,10

**LIQUIDACIÓN DEL PRESUPUESTO DEL AÑO 2003  
DE LOS CONSORCIOS ANDALUCES**

	<b>m€</b>						
<b>Presupuesto De Ingresos</b>	<b>Prev. Inicial</b>	<b>Modif.</b>	<b>Previsión Deftva</b>	<b>Dchos. Liquid.</b>	<b>Recaud. Liquida</b>	<b>Bajas por Insolv.</b>	<b>Pendiente de Cobro</b>
1.Imptos directos	0,00	0,00	0,00	0,00	0,00	0,00	0,00
2.Imptos indirectos	0,00	0,00	0,00	0,00	0,00	0,00	0,00
3.Tasas y otros ingr.	7.056,00	44,48	7.100,48	7.189,47	4.754,44	0,00	2.435,03
4.Transf. corrientes	47.927,37	3.557,24	51.484,61	50.525,41	42.915,89	0,00	7.609,52
5.Ingr. patrimoniales	540,74	0,11	540,85	549,71	277,58	0,00	272,13
6.Enaj. inversiones	0,00	2,60	2,60	3,79	3,79	0,00	0,00
7.Transf. de capital	7.625,39	4.837,35	12.462,74	9.787,78	2.713,99	0,00	7.073,79
8.Variac. activos fros.	265,01	9.250,80	9.515,81	276,96	261,09	0,00	15,87
9.Variac. pasivos fros.	1.020,41	0,00	1.020,41	1.019,72	1.014,44	0,00	5,28
<b>TOTAL INGRESOS</b>	<b>64.434,92</b>	<b>17.692,58</b>	<b>82.127,50</b>	<b>69.352,84</b>	<b>51.941,22</b>	<b>0,00</b>	<b>17.411,62</b>

<b>Presupuesto De Gastos</b>	<b>Prev. Inicial</b>	<b>Modific.</b>	<b>Prev. Deftva.</b>	<b>Obligac. Reconoc.</b>	<b>Pagos Líquidos</b>	<b>Ordenes de Pago</b>	<b>Pte. de Pago</b>
1.Gastos de personal	21.777,19	1.864,74	23.641,93	21.749,78	20.930,33	4.231,31	819,45
2.Compras corrientes	15.138,01	2.527,02	17.665,03	14.920,71	12.081,77	3.371,00	2.838,94
3.Intereses	242,18	9,95	252,13	185,59	185,58	7,97	0,01
4.Transf. corrientes	13.153,30	1.431,87	14.585,17	13.323,24	11.820,30	6.124,60	1.502,94
6. Inversiones reales	10.252,27	7.713,49	17.965,76	10.325,33	6.658,08	2.599,48	3.667,25
7.Transf. de capital	2.759,90	2.278,66	5.038,56	4.738,15	413,80	0,00	4.324,35
8.Variac. activos fros.	58,70	1.559,10	1.617,80	36,24	37,84	5,28	-1,60
9.Variac. pasivos fros.	509,51	5,79	515,30	510,65	510,47	0,00	0,18
<b>TOTAL GASTOS</b>	<b>63.891,06</b>	<b>17.390,62</b>	<b>81.281,68</b>	<b>65.789,69</b>	<b>52.638,17</b>	<b>16.339,64</b>	<b>13.151,52</b>

<b>DIF. ING. Y GASTOS</b>	<b>543,86</b>	<b>301,96</b>	<b>845,82</b>	<b>3.563,15</b>	<b>-696,95</b>	<b>4.260,10</b>
---------------------------	---------------	---------------	---------------	-----------------	----------------	-----------------

<b>Liquidación Ptos Cerrados</b>	<b>Inicial</b>	<b>Rectific.</b>	<b>Dchos/ Oblig.</b>	<b>Rec.Liq/ Pagos Real.</b>	<b>Insolv.</b>	<b>Pte.Cobro/ Pte. Pago</b>
<b>Total Ingr. Presup. Cdos.</b>	18.708,37	-215,09	18.493,28	8.208,81	0,00	10.284,47
<b>Total Gastos Presup. Cdos.</b>	15.366,83	-345,62	15.021,21	8.284,66		6.736,55
<b>DIFERENCIAS</b>	<b>3.341,54</b>	<b>130,53</b>	<b>3.472,07</b>	<b>-75,85</b>	<b>0,00</b>	<b>3.547,92</b>

**ESTADO DEL REMANENTE DE TESORERÍA  
DE LOS CONSORCIOS ANDALUCES**

	m€
<b>DEUDORES PENDIENTES DE COBRO FIN EJERC.</b>	
De Presupuesto Corriente .....	16.713,40
De Presupuestos Cerrados.....	10.822,74
De Operaciones Comerciales (sólo OOAACC).....	0,00
De Otras Operaciones no Presupuestarias.....	275,43
Recursos de otros Entes públicos .....	11,94
Dchos. de difícil o imposible recaudación.....	400,88
Ingr. realizados ptes. de aplicación definitiva.....	88,87
<b>I. TOTAL DEUDORES PENDIENTES DE COBRO</b>	<b>27.333,76</b>
 <b>ACREEDORES PENDIENTES DE PAGO FIN EJERC.</b>	
De Presupuesto Corriente .....	13.103,43
De presupuestos cerrados.....	6.076,28
De Devolución de Ingresos Presupuestarios .....	0,00
De Operaciones Comerciales (Sólo OOAACC).....	0,00
De operaciones no presupuestarias.....	2.054,79
Pagos realizados ptes. de aplicación definitiva.....	5,51
De recursos de otros entes públicos.....	0,00
<b>II. TOTAL ACREEDORES PENDIENTES DE PAGO</b>	<b>21.228,99</b>
 <b>FONDOS LÍQUIDOS EN LA TESORERÍA FIN EJERC.</b>	
<b>III. TOTAL FONDOS LÍQUIDOS (Caja, Banco e I.F.T.).</b>	<b>15.741,87</b>
 <b>TOTAL REMANENTE DE TESORERÍA (I-II+III)</b>	
	<b>21.846,64</b>
Afectado a Gastos con Financiación Afectada.....	3.355,46
Libre para Gastos Generales .....	18.491,18

*(Continúa en el fascículo 3 de 3)*

## PUBLICACIONES

### Textos Legales nº 27

**Título: Ley de defensa y protección de los consumidores y usuarios de Andalucía**

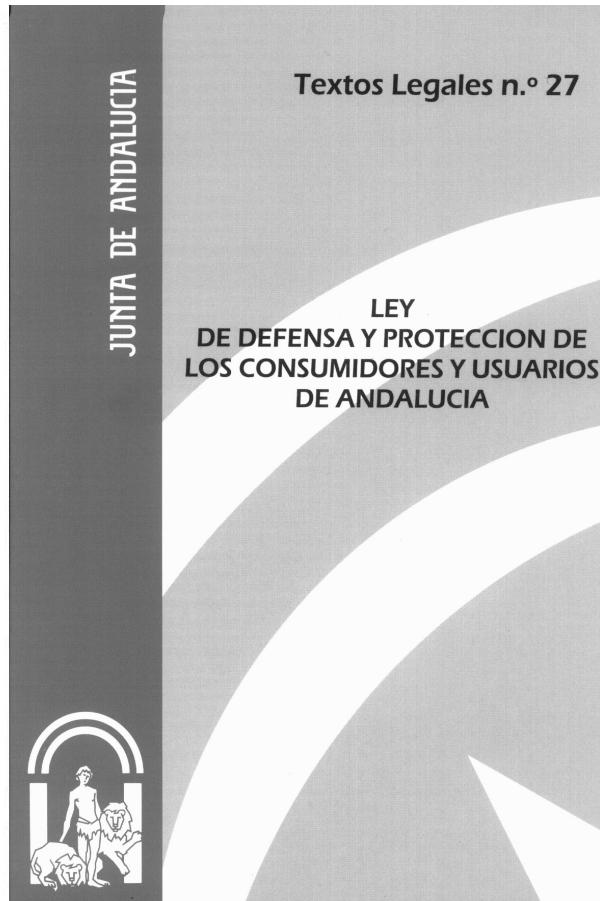

**Edita e imprime:** Servicio de Publicaciones y BOJA  
Secretaría General Técnica  
Consejería de la Presidencia

**Año de edición:** 2005

**Distribuye:** Servicio de Publicaciones y BOJA

**Pedidos:** Servicio de Publicaciones y BOJA  
Apartado Oficial Sucursal núm. 11. 41014-SEVILLA  
También está a la venta en librerías colaboradoras

**Forma de pago:** El pago se realizará de conformidad con la liquidación que se practique por el Servicio de Publicaciones y BOJA al aceptar el pedido, lo que se comunicará a vuelta de correo

**P.V.P.:** 3,43 € (IVA incluido)

## PUBLICACIONES

### Título: **La Situación Social de las Mujeres en Andalucía 1990 - 2000**

Coordinadores: Fernando Aguiar  
Isabel García  
Manuel Pérez Yruela

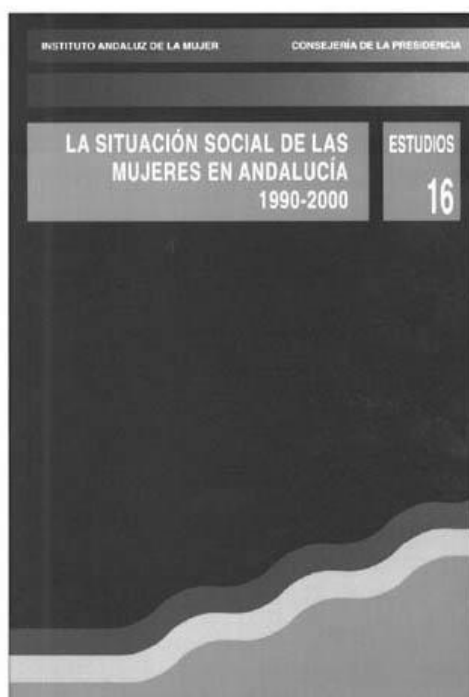

#### CONTENIDO:

Estudio sobre la evolución de la situación de las mujeres andaluzas a lo largo de la última década del siglo XX en los ámbitos de la demografía, la familia, la educación, la salud, el empleo, el trabajo doméstico, la esfera pública y la violencia de género.

**Realización y edición:** Instituto Andaluz de la Mujer

**Año de edición:** 2001

**Distribuye:** Servicio de Publicaciones y BOJA

**Pedidos:** Servicio de Publicaciones y BOJA

Apartado Oficial Sucursal núm. 11. 41014-SEVILLA

También está a la venta en librerías colaboradoras

**Forma de pago:** El pago se realizará de conformidad con la liquidación que se practique por el Servicio de Publicaciones y BOJA al aceptar el pedido, lo que se comunicará a vuelta de correo

**P.V.P.:** 6,40 € (IVA incluido)

## PUBLICACIONES

**Título: Mi Pecado Mortal  
El voto femenino y yo**

**Autora:** Clara Campoamor

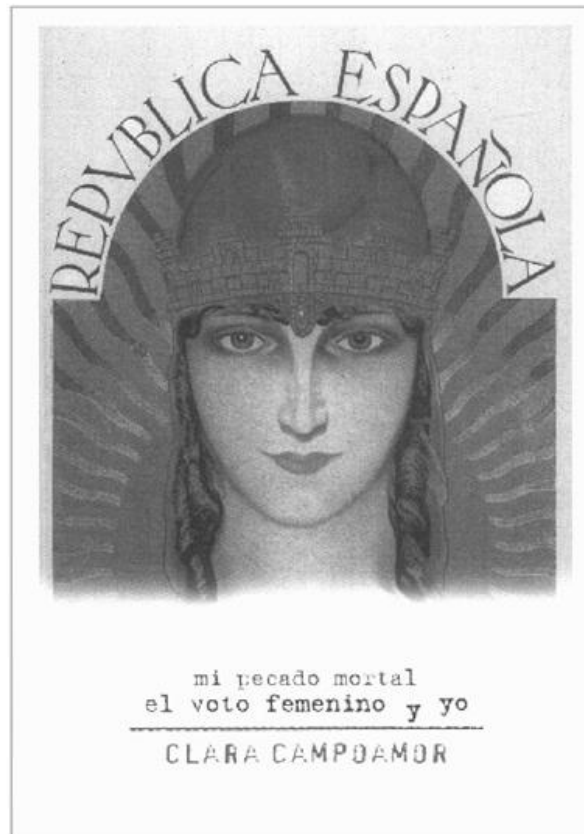

**Realización y edición:** Instituto Andaluz de la Mujer

**Año de edición:** 2001

**Distribuye:** Servicio de Publicaciones y BOJA

**Pedidos:** Servicio de Publicaciones y BOJA

Apartado Oficial Sucursal núm. 11. 41014-SEVILLA

También está a la venta en librerías colaboradoras

**Forma de pago:** El pago se realizará de conformidad con la liquidación que se practique por el Servicio de Publicaciones y BOJA al aceptar el pedido, lo que se comunicará a vuelta de correo

**P.V.P.:** 2,66 € (IVA incluido)

## PUBLICACIONES

**Título: Liderazgo Político de Mujeres**

Desde la Transición hacia la Democracia Paritaria

**Autora:** María F. Sánchez Hernández



**Realización y edición:** Instituto Andaluz de la Mujer

**Año de edición:** 2003

**Distribuye:** Servicio de Publicaciones y BOJA

**Pedidos:** Servicio de Publicaciones y BOJA

Apartado Oficial Sucursal núm. 11. 41014-SEVILLA

También está a la venta en librerías colaboradoras

**Forma de pago:** El pago se realizará de conformidad con la liquidación que se practique por el Servicio de Publicaciones y BOJA al aceptar el pedido, lo que se comunicará a vuelta de correo

**P.V.P.:** 11,69 € (IVA incluido)



## PUBLICACIONES

**Título:** Antología del Feminismo

**Autora:** Amalia Martín Gamero

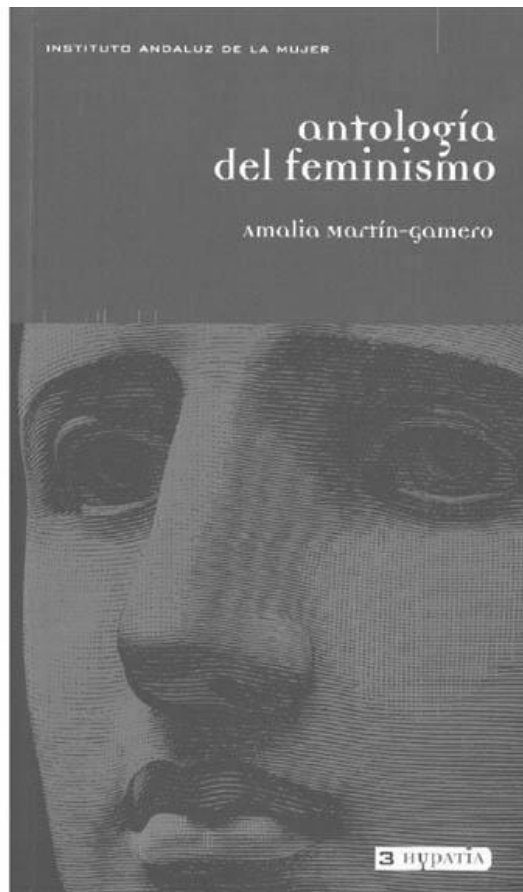

**Realización:** Amalia Martín Gamero e Instituto Andaluz de la Mujer

**Edita:** Instituto Andaluz de la Mujer

**Año de edición:** 2002

**Distribuye:** Servicio de Publicaciones y BOJA

**Pedidos:** Servicio de Publicaciones y BOJA

Apartado Oficial Sucursal núm. 11. 41014-SEVILLA

También está a la venta en librerías colaboradoras

**Forma de pago:** El pago se realizará de conformidad con la liquidación que se practique por el Servicio de Publicaciones y BOJA al aceptar el pedido, lo que se comunicará a vuelta de correo

**P.V.P.:** 8,65 € (IVA incluido)

FRANQUEO CONCERTADO núm. 41/63



---

## SUMARIO

---

(Continuación del fascículo 2 de 3)

### 3. Otras disposiciones

PAGINA

#### CAMARA DE CUENTAS DE ANDALUCIA

Resolución de 23 de mayo de 2006, por la que se ordena la publicación del Informe de Fiscalización de la Aplicación del SEC 95 al Sector Público Autonómico de Andalucía, correspondiente al ejercicio 2003.

226

Resolución de 31 de mayo de 2006, por la que se ordena la publicación del Informe de Fiscalización del seguimiento de las recomendaciones incluidas en informes de la Cámara de Cuentas de Andalucía de ejercicios anteriores.

268

Número formado por tres fascículos

---

Lunes, 17 de julio de 2006

Año XXVIII

Número 136 (3 de 3)

Edita: Servicio de Publicaciones y BOJA  
CONSEJERÍA DE LA PRESIDENCIA  
Secretaría General Técnica.  
Dirección: Apartado Oficial Sucursal núm. 11. Bellavista.  
41014 SEVILLA  
Talleres: Servicio de Publicaciones y BOJA



Teléfono: 95 503 48 00\*  
Fax: 95 503 48 05  
Depósito Legal: SE 410 - 1979  
ISSN: 0212 - 5803  
Formato: UNE A4

### 3. Otras disposiciones

#### CAMARA DE CUENTAS DE ANDALUCIA

*RESOLUCION de 23 de mayo de 2006, por la que se ordena la publicación del Informe de Fiscalización de la Aplicación del SEC 95 al Sector Público Autonómico de Andalucía, correspondiente al ejercicio 2003.*

En virtud de las facultades que me vienen atribuidas por el artículo 21 de la Ley 1/1988, de 17 de marzo, de la Cámara de Cuentas de Andalucía, y del acuerdo adoptado por el Pleno de esta Institución, en la sesión celebrada el día 16 de marzo de 2006,

#### RESUELVO

De conformidad con el art. 12 de la citada Ley 1/1988, ordenar la publicación del Informe de Fiscalización de la Aplicación del SEC 95 al Sector Público Autonómico de Andalucía, correspondiente al ejercicio 2003.

Sevilla, 23 de mayo de 2006.- El Consejero Mayor, Rafael Navas Vázquez.

#### APLICACION DEL SEC 95 AL SECTOR PUBLICO AUTONOMICO DE ANDALUCIA

Ejercicio 2003

(JA 04/2003)

El Pleno de la Cámara de Cuentas de Andalucía, en su sesión celebrada el día 16 de marzo de 2006, con asistencia de todos sus miembros, ha acordado aprobar por unanimidad el Informe de Fiscalización de la Aplicación del SEC 95 al Sector Público Autonómico de Andalucía, correspondiente al ejercicio 2003.

#### INDICE

##### I. ALCANCE Y OBJETIVOS

##### II. LA ESTABILIDAD PRESUPUESTARIA Y EL SEC 95: APLICACION Y OBSERVANCIA POR PARTE DE LAS ADMINISTRACIONES PUBLICAS

###### II.1. EL CONTEXTO

###### II.2. LA INTEGRACION EUROPEA Y LA POLITICA ECONOMICA ESPAÑOLA

###### II.3. LA IMPORTANCIA DEL SEC 95

###### II.4. LOS SECTORES EN LA CONTABILIDAD NACIONAL

###### II.4.1. Sector «Administraciones Públicas»

###### II.4.2. Sector «Sociedades no financieras»

###### II.4.3. Sector «Instituciones financieras»

###### II.4.4. Entidades públicas y Sector «Administraciones Públicas»

###### II.4.5. El criterio del 50%

###### II.5. ANDALUCIA Y LA ESTABILIDAD

###### II.6. LA NUEVA NORMATIVA DEL CONSEJO EUROPEO SOBRE LA ESTABILIDAD PRESUPUESTARIA

###### II.7. EL OBJETIVO DE ESTABILIDAD PRESUPUESTARIA EN ESPAÑA

##### III. TRATAMIENTO NORMATIVO DEL OBJETIVO DE ESTABILIDAD PRESUPUESTARIA EN LA COMUNIDAD AUTONOMA DE ANDALUCIA

##### IV. SUMINISTRO DE INFORMACION AL MINISTERIO DE HACIENDA Y AL CONSEJO DE POLITICA FISCAL Y FINANCIERA DE LAS COMUNIDADES AUTONOMAS

###### IV.1. ACUERDOS DEL CONSEJO DE POLITICA FISCAL Y FINANCIERA DE LAS COMUNIDADES AUTONOMAS DE 10 DE ABRIL DE 2003

###### IV.1.1. Información periódica trimestral

###### IV.1.2. Información periódica anual

###### IV.1.3. Información no periódica

###### IV.2. ANALISIS DE LA INFORMACION

###### IV.2.1. Cuestionarios no cumplimentados

###### IV.2.2. Contenido de los cuestionarios cumplimentados

###### IV.2.3. Correspondencia entre distintos datos de los cuestionarios

###### IV.3. APLICACION DEL PRINCIPIO DEL DEVENGO

###### IV.4. INFORMACION RELATIVA A LOS INTERESES, ENDEUDAMIENTO Y AVALES

###### IV.4.1. Cuestionario A.5. Intereses y rendimientos de la Administración General devengados en el ejercicio

###### IV.4.2. Cuestionario A.6. Situación de la deuda y préstamos en circulación

###### IV.4.3. Cuestionario A.9. Avales de la Administración General ejecutados y reintegrados en el ejercicio

###### IV.5. CUENTAS DE LAS ADMINISTRACIONES PUBLICAS ELABORADAS POR LA INTERVENCION GENERAL DE LA ADMINISTRACION DEL ESTADO (IGAE) Y POR EL INSTITUTO DE ESTADISTICA DE ANDALUCIA (IEA)

###### IV.6. DEUDAS DEL SERVICIO ANDALUZ DE SALUD

##### V. ANALISIS DEL PERIMETRO DE CONSOLIDACION

###### V.1. EMPRESAS PUBLICAS

###### V.2. AMPLIACIONES DE CAPITAL EN EMPRESAS PUBLICAS

###### V.3. FUNDACIONES

##### VI. CONCLUSIONES Y RECOMENDACIONES

##### VII. ANEXOS

##### VIII. ALEGACIONES

###### VIII.1. ALEGACIONES PRESENTADAS POR LA INTERVENCION GENERAL DE LA JUNTA DE ANDALUCIA

###### VIII.2. ALEGACION PRESENTADA POR EL INSTITUTO DE ESTADISTICA DE ANDALUCIA

#### ABREVIATURAS

AAPP	Administraciones Públicas
CCAA	Comunidades Autónomas
CCA	Cámara de Cuentas de Andalucía
CPFyF	Consejo de Política Fiscal y Financiera de las Comunidades Autónomas
ECOFIN	Consejo Europeo de Economía y Finanzas
EELL	Entidades Locales
GIASA	Gestión de Infraestructuras de Andalucía, S.A.
IEA	Instituto de Estadística de Andalucía
IGAE	Intervención General de la Administración del Estado
IGJA	Intervención General de la Junta de Andalucía

---

LOFCA	Ley Orgánica 8/1980, de 22 de septiembre, de Financiación de las Comunidades Autónomas	M€	Millones de euros
LGEP	Ley 18/2001, de 12 de diciembre, General de Estabilidad Presupuestaria	OOAA	Organismos Autónomos
LGHP	Ley 5/1983, de 19 de julio, General de la Hacienda Pública de la Comunidad Autónoma de Andalucía	PEC	Pacto de Estabilidad y Crecimiento
LOGEP	Ley Orgánica 5/2001, de 13 de diciembre, complementaria a la Ley General de Estabilidad Presupuestaria	PIB	Producto Interior Bruto
		PNB	Producto Nacional Bruto
		SAS	Servicio Andaluz de Salud
		SEC95	Sistema Europeo de Cuentas. Se conocen diversas versiones formuladas de la forma: SEC70, SEC79 y SEC95, atendiendo al año de referencia

## I. ALCANCE Y OBJETIVOS

1. El Pleno de la Cámara de Cuentas de Andalucía aprobó, para el Plan de Actuaciones del ejercicio 2003, la realización de un Informe sobre la aplicación del Sistema Europeo de Cuentas Nacionales y Regionales (SEC95) al sector público autonómico de Andalucía.

2. El artículo 2.1c. de la Ley 18/2001, de 12 de diciembre, General de Estabilidad Presupuestaria, señala que el sector público, en lo que respecta al ámbito autonómico, se integra por *“la Administración de las Comunidades Autónomas, así como los entes y Organismos públicos dependientes de aquélla, que presten servicios o produzcan bienes que no se financien mayoritariamente con ingresos comerciales”*. El apartado 2 de este artículo amplía el sector autonómico al *“resto de entidades públicas empresariales, sociedades mercantiles y demás entes de derecho público dependientes ....., de las Administraciones de las Comunidades Autónomas... y no comprendidas en el número anterior”*.

3. El alcance subjetivo de este Informe comprende tanto la Administración General de la Junta de Andalucía, como sus Organismos Autónomos dependientes, además de las empresas y fundaciones previstas en los artículos 6 y 6.bis de la Ley General de Hacienda Pública de la Comunidad Autónoma de Andalucía (en adelante LGHP). Es decir, los entes incluidos en el ámbito subjetivo de la Cuenta General de esta Comunidad. Por lo tanto, no se tienen en cuenta a las corporaciones locales ni a las universidades públicas.

Sin embargo, el sector público autonómico, desde la perspectiva del SEC95, también considera a los consorcios y a las universidades. La Intervención General de la Administración del Estado (en adelante IGAE), responsable de determinar las unidades que conforman el sector “Administraciones Públicas”, no ha incluido a los consorcios hasta el ejercicio 2004, mientras que las diez universidades andaluzas, financiadas y consiguientemente controladas, principalmente, por la Junta de Andalucía, ya están contempladas desde el año 2003.

4. El alcance temporal de este Informe comprende el ejercicio 2003, último año para el que están disponibles los datos presupuestarios definitivos, ya que la Cuenta General del ejercicio 2004 no se rinde hasta el tercer trimestre de 2005. En su parte inicial tiene un carácter descriptivo, con ello se ha pretendido destacar la importancia del SEC95 y la necesidad de su aplicación y observancia por parte de las Administraciones Públicas.

5. Los objetivos que se pretenden son los siguientes:

- Comprobar los requisitos exigidos por las leyes de estabilidad presupuestaria en cuanto al proceso normativo de elaboración de los presupuestos de la Comunidad Autónoma de Andalucía.
- Analizar la información y documentación remitida por la Intervención General de la Junta de Andalucía (en adelante IGJA) al Estado en términos de SEC95, con especial referencia a su conciliación con la Cuenta General de la Comunidad Autónoma.
- Determinar la situación de las empresas y fundaciones de la Junta de Andalucía en cuanto a su inclusión en el sector “Administraciones Públicas” del SEC95.
- Identificar y evaluar determinados aspectos de relevante importancia que supongan divergencias entre criterios de contabilidad nacional y contabilidad presupuestaria.

6. Los trabajos de campo relativos a la fiscalización efectuada finalizaron en mayo de 2005.

La fiscalización se ha realizado siguiendo los Principios y Normas de Auditoría del Sector Público.

La comprensión adecuada del presente Informe en su totalidad requiere que se tenga en cuenta el contexto global del mismo. Cualquier abstracción hecha sobre un epígrafe o párrafo pudiera no tener sentido aisladamente considerada.

## II. LA ESTABILIDAD PRESUPUESTARIA Y EL SEC95: APLICACIÓN Y OBSERVANCIA POR PARTE DE LAS ADMINISTRACIONES PÚBLICAS

### II.1. EL CONTEXTO

7. El artículo 104 C, del Título VI, Capítulo 1, del Tratado Constitutivo de la Comunidad Europea, establece en su punto 1: *“los Estados miembros evitarán déficits públicos excesivos”* y en el 2: *“La Comisión supervisará la evolución de la situación presupuestaria y del nivel de endeudamiento público de los Estados miembros con el fin de detectar errores manifiestos. En particular, examinará la observancia de la disciplina presupuestaria atendiendo a los criterios siguientes:*

- *Si la proporción entre el déficit público previsto o real y el producto interior bruto sobrepasa un valor de referencia...*
- *Si la proporción entre la deuda pública y el producto interior bruto sobrepasa un valor de referencia...”*

8. La necesidad de facilitar el cumplimiento del artículo 104C movió a los países de la Unión a suscribir en 1997 en el Tratado de Ámsterdam el *Pacto de Estabilidad y Crecimiento*, que fijó en el anexo al Tratado unos valores de referencia del 3% (proporción del déficit público sobre el PIB) y 60% (proporción de la deuda pública sobre el PIB).

Aún más ambiciosos son los objetivos y recomendaciones emanados del Consejo Europeo de Santa María de Feira, de junio de 2000, y que hacen referencia a las Orientaciones Generales de Política Económica. En dicho Consejo se exhorta a los Estados a que continúen en el saneamiento de sus cuentas, superando el nivel mínimo exigido en el Pacto de Estabilidad y Crecimiento, dando lugar así a un margen que pudiese proteger de una evolución presupuestaria indeseada, agilizar la reducción de la deuda y prepararse para los retos presupuestarios del envejecimiento poblacional.

9. Todo ello supone un difícil desafío para cualquier país, pero lo es más en un Estado descentralizado como España, ya que al esfuerzo a que

se ve sometida la Administración del Estado ha de sumarse el del resto de Administraciones Públicas, pues en caso contrario el primero podría resultar baldío.

En este sentido, la Ley 18/2001, de 12 de diciembre, General de Estabilidad Presupuestaria (en adelante LGEP) y la Ley Orgánica 5/2001, de 12 de diciembre, complementaria de la primera (en adelante LOGEP), tienen como objetivo el establecimiento de mecanismos de coordinación entre la Hacienda Pública Estatal y las restantes Haciendas, de modo que la aplicación de ambas normas se produzca de manera unitaria, ya que las mismas son instrumentos al servicio de la misma política económica. Así, y en la circunscripción de las CCAA, la LOGEP enumera los principios de estabilidad presupuestaria, plurianualidad, transparencia y eficiencia en la asignación y utilización de los recursos públicos. Estos principios, como se definen en la LGEP, son, también, aplicables a las CCAA.

10. A los efectos de la Ley, el Sector Público queda dividido en dos grandes bloques, en referencia a que se sometan o no, a los presupuestos.

Aquel grupo que se financia a través de los presupuestos se divide a su vez en:

- Administración General del Estado, sus Organismos Autónomos y entes públicos que no se financian mayoritariamente con ingresos comerciales.
- Entidades Gestoras de la Seguridad Social.
- Comunidades Autónomas y sus entes dependientes que no se financian con ingresos comerciales.
- Entidades Locales y sus entidades dependientes que no obtengan sus ingresos mayoritariamente del mercado.

11. En referencia a la Administración General del Estado, de las CCAA y las EELL, así como los Organismos Autónomos y los demás Entes Públicos dependientes, junto a las Entidades

que integran la Seguridad Social, la LGEP entiende por estabilidad presupuestaria *la situación de equilibrio o de superávit computada en términos de capacidad de financiación, de acuerdo con la definición contenida en el Sistema Europeo de Cuentas, conocido, en la versión actual, como SEC95.*

Por cuanto se refiere al resto de las entidades públicas empresariales, sociedades mercantiles y demás Entes de Derecho Público dependientes de la Administración del Estado, de la Administración de las CCAA o de las EELL, ha de entenderse por estabilidad presupuestaria la posición de equilibrio financiero a la que, en su caso, se accederá a través de la adopción de estrategias de saneamiento que eviten o disminuyan las pérdidas y puedan aportar beneficios adecuados a su objeto social o institucional.

**12.** El Sistema Europeo de Cuentas Nacionales y Regionales (SEC95) constituye un marco europeo contable cuya aplicación es obligatoria para la elaboración del sistema de cuentas nacionales en los Estados miembros.

El Reglamento (CE) nº 2223/96, del Consejo, de 25 de junio de 1996, relativo al SEC95, constituye una norma fundamental en el acervo jurídico comunitario, ya que se relaciona con todas las políticas referentes a aspectos sociales, regionales, presupuestarios o de recursos propios, así como con el Pacto de Estabilidad y Crecimiento, pues en todas ellas se citan conceptos contenidos en el SEC95, tales como PIB, PNB, déficit público o capacidad de financiación.

El citado Reglamento tiene su base jurídica en el artículo 213 del Tratado Constitutivo de la Comunidad Europea, ya que hasta la aprobación del Tratado de Ámsterdam no había una referencia específica a la contabilidad nacional y a la estadística, de modo genérico.

**13.** Tanto el SEC 1970 (Sistema Europeo de Cuentas Económicas Integradas), como su segunda edición SEC 1979, no son más que documentos de carácter administrativo, esto es, su aplicación por parte de los Estados miembros no resultaba sino orientativa y estaba basada en un “acuerdo entre caballeros”, mientras que el SEC95, ha de ser utilizado de modo obligatorio

por todos los Estados miembros en la elaboración de sus cuentas nacionales.

Esta exigencia de usar una metodología idéntica se justifica, básicamente, en la necesidad de realizar un seguimiento de la convergencia entre los países, así como la de servir de garante de la máxima colaboración de sus políticas.

**14.** Los objetivos del Reglamento son:

- El establecimiento de una metodología común y de un calendario para la transmisión de los datos a Eurostat (Oficina Estadística de la Unión Europea).
- La aplicación del SEC 95 a todos los actos comunitarios en los que se haga referencia al sistema europeo de cuentas económicas integradas o a las definiciones de los conceptos contenidos en el mismo.

Ningún Estado miembro estará obligado a utilizar la metodología SEC95 en la elaboración de las cuentas económicas destinadas a satisfacer sus propias necesidades.

**15.** En el artículo 3 del Reglamento se consigna el calendario para la transmisión de la información que se contiene en los cuadros y cuentas del SEC95 y que debe ser remitida por los Estados miembros a Eurostat. La fecha límite para el envío de la información es el ejercicio 2003, si bien, en la práctica, este período se extiende hasta 2005, dado que los Estados se han acogido a las prórrogas previstas en el propio Reglamento.

El artículo 4 establece el dispositivo jurídico que ha de seguirse respecto a las medidas a adoptar por la Comisión para la aplicación del Reglamento, mientras que el artículo 5 se refiere a las funciones del Comité del Programa Estadístico, competente para la aplicación del SEC95.

El artículo 7.4 establece que Eurostat comprobará, con el Estado miembro de que se trate, la aplicación del Reglamento SEC, con independencia de que pueda la Comisión verificar si existen errores en los agregados económicos transmitidos a la misma.



**16.** Las CCAA pueden adoptar las medidas que consideren convenientes para lograr la estabilidad presupuestaria, en los términos ya descritos, siendo así que la LGEP encomienda al Estado el papel de guardián del cumplimiento del principio de estabilidad en la totalidad del Sector Público. No obstante, la norma prevé la situación excepcional de ciertas CCAA que presenten déficit presupuestario; en tal caso, las mismas deberán justificarlo, mediante la exposición de sus causas y formular un Plan, a medio plazo, para su corrección.

**17.** El Gobierno, en el primer cuatrimestre de cada año fija el objetivo de estabilidad presupuestaria, en referencia a los grupos que antes se han señalado. Dicho objetivo se somete a su aprobación por las Cortes, convirtiéndose en guía a la que ha de acomodarse el Proyecto de Ley de Presupuestos.

Este objetivo de estabilidad se fija para el conjunto del Sector Público dependiente del presupuesto, exigiendo para él equilibrio o superávit.

**18.** La medición del cumplimiento del objetivo de estabilidad se realiza de acuerdo con las normas contenidas en el Sistema Europeo de Cuentas Nacionales y Regionales. Aquellas CCAA que incumplan la LGEP o los Acuerdos que en su ejecución se adopten, deben asumir las responsabilidades que se deriven de tal incumplimiento. Además, la LOGEP modifica la LOFCA y obliga a las CCAA a solicitar autorización estatal para concertar cualquier tipo de operación de endeudamiento cuando se incumpla el objetivo de estabilidad. Hasta la promulgación de la LOGEP, la autorización sólo era necesaria si el endeudamiento se materializaba en forma de préstamo en divisas con entidades no residentes o bien para emisión de valores, y no estaba sujeta a requisitos, salvo el de que financiara inversiones. Por otra parte, sin perjuicio de la posibilidad de elaborar Planes financieros en el caso de déficits coyunturales al exigirse el equilibrio anual, la LGEP y la correspondiente LOGEP obligan a que las inversiones se financien con ingresos no financieros y no con recursos al endeudamiento neto, que solo podrá destinarse a la adquisición de activos financieros.

## II.2. LA INTEGRACIÓN EUROPEA Y LA POLÍTICA ECONÓMICA ESPAÑOLA

**19.** El Tratado de Maastricht crea una Unión Económica y Monetaria para instaurar un Mercado Único y provoca dos efectos: la reducción de la capacidad de maniobra, al aumentar la interdependencia entre los miembros, y el compromiso de una política de crecimiento estable.

La Unión Económica y Monetaria es el fruto de una integración económica cuya finalidad consiste en alcanzar la estabilidad de precios, el crecimiento equilibrado, la convergencia de rentas y el pleno empleo. Para ello se diseñan medidas, entre las cuales cabe señalar: la libre circulación de personas, bienes, servicios y capitales, la irrevocabilidad de unos tipos de cambio fijos entre las monedas nacionales y la creación de una moneda única. El cumplimiento de los objetivos señalados precisa la formulación de una política monetaria común y de un marco macroeconómico aceptado por todos.

## II.3. LA IMPORTANCIA DEL SEC95

**20.** El Sistema Europeo de Cuentas Nacionales y Regionales (SEC95) constituye el marco contable que permite describir y comparar a escala internacional una economía nacional o regional en su conjunto, sus componentes y sus relaciones con otras economías.

La importancia de este sistema deriva, entre otras, de las siguientes razones:

- Los criterios de convergencia han sido definidos en términos de cuantías sobre magnitudes de la contabilidad nacional; así, se refieren a déficit de las Administraciones Públicas sobre PIB y deuda de las mismas sobre dicha magnitud.
- El cálculo de las cuantías de las ayudas financieras a las regiones de la Unión se basa, en gran medida, en los datos de las cuentas nacionales regionalizadas.
- El cálculo de los recursos propios de la Unión, dependen de las cuentas nacionales, al menos, en tres apartados:

- \* Los recursos totales de la Unión se determinan aplicando un porcentaje a los respectivos PIB de los Estados miembros.
- \* La contribución de los Estados por el recurso del IVA depende de las cuentas nacionales, ya que éstas son básicas para el cálculo del tipo medio del mismo.
- \* Las contribuciones relativas de los Estados miembros al cuarto recurso propio de la Unión, ingreso de carácter variable, están basadas en sus correspondientes PNB.

**21.** De otra parte, los conceptos que se incluyen en el SEC95 poseen unas características fundamentales, entre las que caben destacarse:

- Son compatibles a escala internacional.
- Están armonizados con los de otras estadísticas sociales y económicas.
- Son coherentes.
- Son operativos.
- Difieren de la mayoría de los conceptos administrativos.
- Son reconocidos y establecidos para un largo período de tiempo.
- Se centran en la descripción del proceso económico en términos monetarios y fácilmente observables.
- Son conceptos flexibles y de múltiples aplicaciones.

**22.** Las identidades que figuran en el marco contable del SEC95 refuerzan la coherencia de los conceptos utilizados para describir las distintas partes del proceso económico. Debido a esta coherencia interna, pueden calcularse las siguientes ratios:

- Los datos de la productividad, tales como el valor añadido por hora trabajada.
- La renta nacional per cápita.
- El déficit público y la deuda, como porcentajes del PIB.

**23.** Los conceptos SEC95 difieren, en algunos aspectos, de los conceptos administrativos correspondientes porque estos últimos no son unívocos y por ello no son comparables a escala internacional y, además, son cambiantes en el tiempo no siendo por lo tanto, aptos para comparaciones temporales.

#### II.4. LOS SECTORES EN LA CONTABILIDAD NACIONAL

Al hablar del SEC95 han de comentarse algunos conceptos de la contabilidad nacional. Así:

Se denominan sectores a aquellas agrupaciones de unidades institucionales que tienen un comportamiento económico análogo.

Son unidades institucionales aquellas que disponen de un conjunto completo de cuentas y gozan de autonomía de decisión, así como las que no disponen de un conjunto completo de cuentas, pero se considera que sí tienen autonomía de decisión.

**24.** La contabilidad nacional realiza la siguiente clasificación por sectores:

PRODUCTORES DE MERCADO (Privados y Públicos)	PRODUCTORES PARA USO FINAL PROPIO (Privados)	OTROS PRODUCTORES NO DE MERCADO (Privados y Públicos)
Sociedades no financieras Instituciones financieras Hogares.	Hogares Empresas no constituidas en sociedades propiedad de los hogares.	Administraciones Públicas Instituciones sin fines de lucro al servicio de los hogares.

Cuadro nº 1

#### II.4.1. Sector “Administraciones Públicas”

25. El sector “Administraciones Públicas” está constituido por productores no de mercado, cuya producción se destina al consumo individual o colectivo.

Este sector se financia, fundamentalmente, a través de pagos obligatorios de unidades que pertenecen a otros sectores y su primera finalidad es la de redistribución de la renta y la riqueza. No obstante, pueden realizar funciones, dentro del Sector de Sociedades no financieras (sociedades no financieras públicas), como productor de mercado.

26. Las unidades institucionales que se encuentran incluidas dentro del sector son las siguientes:

- Los Organismos de las Administraciones Públicas (excepción hecha de los productores públicos organizados como sociedades públicas o dotados de personalidad jurídica o considerados cuasi-sociedades, clasificados en instituciones financieras o sociedades no financieras) que administran y financian actividades consistentes, esencialmente, en suministrar a la sociedad bienes y servicios no de mercado.
- Las instituciones sin fines de lucro dotadas de personalidad jurídica que son otros productores no de mercado y que están financiadas y controladas principalmente por las Administraciones Públicas.
- Los fondos de pensiones autónomos que cumplan los dos requisitos siguientes:

- \* Que estén formados por grupos de población obligados a participar en el sistema o a pagar cotizaciones en virtud de disposiciones legales.

- \* Que las Administraciones Públicas sean las responsables de su gestión en lo relativo al establecimiento o la aprobación de cotizaciones y prestaciones.

#### II.4.2. Sector “Sociedades no financieras”

27. Incluye a aquellos productores públicos que son unidades institucionales cuyas operaciones de distribución y financieras están diferenciadas de las de sus propietarios y que son productores de mercado cuya actividad principal es la producción de bienes y servicios no financieros.

El sector “Sociedades no financieras”, a su vez, puede ser dividido en:

- Sociedades no financieras públicas, en el que se encuadran todas aquellas sociedades y cuasi-sociedades no financieras, sometidas al control de unidades de las Administraciones Públicas.
- Sociedades no financieras privadas nacionales.
- Sociedades no financieras bajo control extranjero.

#### II.4.3. Sector “Instituciones financieras”

28. Dicho sector comprende las unidades institucionales que se dedican, principalmente, a la intermediación financiera y/o a las actividades auxiliares de la intermediación financiera.

El sector, a su vez, puede ser dividido en:

- Banco Central.
- Otras instituciones financieras monetarias.
- Otros intermediarios financieros, con excepción hecha de las empresas de seguro y los fondos de pensiones.

- Auxiliares financieros.
- Empresas de seguros y fondos de pensiones.

#### II.4.4. Entidades públicas y Sector “Administraciones Públicas”

**29.** La cuestión que se plantea a partir de las divisiones anteriores es el de la ubicación de las entidades públicas en el perímetro de las “Administraciones Públicas”.

Tres son las preguntas que han de responderse para situar correctamente a una entidad pública:

- ¿Es la entidad una unidad institucional?
- En el caso de que ser una unidad institucional, ésta ¿es pública o privada?
- Si es pública, ¿es la unidad un productor de mercado o bien se clasifica cómo un productor no de mercado?

**30.** Para dar respuesta a lo planteado hay que acudir a los conceptos que define el SEC95; así, se considera que una unidad institucional es un centro elemental de decisión económica, con uniformidad de comportamiento en el ejercicio de su función principal. Siendo así, para el SEC95, unidad institucional es toda aquella que goza de autonomía de decisión en el ejercicio de su función principal y, o bien dispone de un conjunto completo de cuentas, o bien podría elaborarlo y resultaría pertinente, tanto económica como jurídicamente, si así se requiriera.

**31.** Una unidad dispone de un conjunto completo de cuentas, si utiliza documentos contables que recojan la totalidad de las operaciones económicas y financieras del período contable, así como un balance de activos y pasivos.

**32.** De otra parte, por autonomía de decisión se entiende un conjunto de características que delimitan su actuación, en sus vertientes interna y externa. Así, la autonomía de decisión está definida por las siguientes particularidades:

- La entidad ha de ser titular de bienes o activos y poder intercambiar la propiedad de los mismos mediante operaciones con otras unidades.
- Asimismo, la entidad ha de tener capacidad para tomar decisiones económicas y realizar actividades económicas de las que es directamente responsable ante la Ley.
- Por último, la entidad ha de poseer capacidad para contraer pasivos en nombre propio, aceptar otras obligaciones o compromisos futuros y suscribir contratos.

**33.** Debe matizarse que existen entidades que, aun disponiendo de un conjunto completo de cuentas, no gozan de autonomía de decisión en el ejercicio de su función principal; en tal caso se engloban en las unidades que las controlan.

Las cuasi-sociedades disponen de un conjunto completo de cuentas, pero carecen de personalidad jurídica. No obstante, su comportamiento económico y financiero es diferente del de sus propietarios y similar al de las sociedades. Por lo anterior, se considera que gozan de autonomía de decisión y son unidades institucionales diferenciadas.

**34.** Como conclusión, deben ser consideradas unidades institucionales:

- Las que disponen de un conjunto completo de cuentas y gozan de autonomía de decisión:
  - \* Las sociedades por acciones, privadas y públicas.
  - \* Las cooperativas y sociedades personalistas dotadas de personalidad jurídica.
  - \* Los productores públicos con personalidad jurídica.
  - \* Las instituciones sin fines de lucro con personalidad jurídica.
  - \* Los Organismos de las Administraciones Públicas.

- Las unidades que disponen de un conjunto completo de cuentas y que no tienen autonomía de decisión.
- Las unidades que no disponen necesariamente de un conjunto completo de cuentas, pero que, por convenio, se considera que tienen autonomía de decisión: los hogares, las unidades residentes ficticias, etc.

**35.** Señaladas las características que definen a las unidades institucionales, debe definirse la ubicación de aquellas como públicas o privadas. Para ello ha de hacerse, necesariamente, mención al control.

El control se define cómo la capacidad para determinar la política general de la unidad, mediante el nombramiento de los administradores apropiados.

Son productores públicos aquellos cuyo control reside en las Administraciones Públicas.

La posesión de más de la mitad de las acciones de una sociedad es una condición suficiente, pero no necesaria para ejercer el control, dado que, la Administración Pública puede asegurarse el control de una sociedad mediante una disposición legal, o cualquier otra normativa, que la autorice a determinar la política de la sociedad o a nombrar a sus administradores.

UNIDAD INSTITUCIONAL	¿Cubren las ventas más del 50% de los costes de producción?	CLASIFICACIÓN	SECTOR	ACTIVIDAD PRINCIPAL
Productores Públicos	SÍ	a) Productor de mercado	Sociedades	
	NO	b) Productor no de mercado	Administraciones Públicas	Producción y suministro de bienes y servicios no de mercado para consumo individual y colectivo o realización de operaciones de redistribución de la renta y riquezas nacionales

Cuadro nº 2

**39.** Sobre el criterio del 50% debe matizarse que en su aplicación ha de ser considerada una serie de años; así, solamente se aplicará estrictamente si se mantiene a lo largo de varios años, o bien si se cumple en el ejercicio de referencia

#### II.4.5. El criterio del 50%

**36.** Siguiendo con la clasificación que hasta aquí se ha expuesto, a continuación ha de considerarse si la unidad institucional pública es un productor de mercado o bien es un productor no de mercado. Para ello el SEC95 utiliza el criterio llamado del 50% y que a continuación se expone.

**37.** Son productores no de mercado aquellas unidades institucionales que suministran la mayor parte de su producción de forma gratuita o a precios que no resultan económicamente significativos.

Como criterio general, se considera que un precio es económicamente significativo si influye de forma sustancial en las cantidades que los productores están dispuestos a suministrar y las cantidades que los compradores están dispuestos a adquirir.”

La producción se vende a precios económicamente no significativos si las ventas no cubren más del 50% de los costes de producción.

**38.** Así, pues, podemos señalar la siguiente clasificación de los productores:

y se espera su cumplimiento en ejercicios posteriores. En todo caso, las pequeñas fluctuaciones en el volumen de ventas no deben dar lugar a reclasificaciones automáticas de las unidades institucionales.

**40.** Los ingresos por ventas son aquellos cobros derivados de la transmisión de los bienes y servicios cuya producción o comercialización es objeto de la empresa, ingresos de los que se excluyen los impuestos sobre los productos y se incluyen todos aquellos pagos realizados por las Administraciones Públicas, tanto nacionales como comunitarias y concedidos a todo tipo de productores, esto es, deben ser incluidos los pagos que están vinculados al volumen o el valor de la producción y deben excluirse los pagos para cubrir un déficit global.

**41.** En los costes de producción, la Contabilidad Nacional incluye las siguientes partidas:

- La remuneración de los asalariados.
- Los consumos intermedios, entendidos éstos como los habidos en materias primas y aprovisionamientos.
- El consumo de capital fijo.

Debe tenerse en cuenta que, para el cálculo de los costes de producción, no se deducen las subvenciones a la producción y se excluyen todos los costes correspondientes a la formación de capital por cuenta propia.

Es preciso matizar, además, que son subvenciones a la producción las ayudas que pueden recibir las unidades como consecuencia de su participación en la producción, excepto las subvenciones a los productos, esto es, las pagadas por unidad de bien o servicio producido o importado.

**42.** Los tributos pueden ser considerados ingresos por ventas:

- Si los mismos se constituyen como tasa o precio público relacionados con la prestación de un servicio.
- En el caso de que se utilice el sistema de licencias para llevar a cabo una función de regulación.

- En el supuesto de que los pagos guarden una relación directa con los costes en la provisión de servicios.

**43.** Un tratamiento distinto ha de darse a los ingresos por ventas de aquellas sociedades que venden sus bienes y servicios, preferentemente, a las propias Administraciones Públicas.

En tal supuesto pueden distinguirse dos situaciones:

En la primera de ellas, la unidad está financiada por el propio Gobierno. En tal caso los pagos realizados por la Administración no pueden ser considerados ingresos por ventas.

La segunda situación es aquella en la que los pagos de las Administraciones Públicas a la sociedad han de ser considerados ingresos por ventas. Ello será así siempre que tales pagos respondan a la compra de un bien o servicio prestado por la sociedad; ahora bien, dado que se trata de una sociedad pública, puede darse el caso de que los precios pagados no sean significativos económicamente. Para resolver esta disyuntiva, el SEC95 realiza las siguientes aclaraciones.

- Si los precios pagados a la sociedad pública son los aplicados a servicios similares prestados por productores privados, que venden a la Administración a esos precios, los mismos se consideran ingresos por ventas. Así, no resultarían ingresos por ventas aquellos precios que resultasen muy superiores a los de mercado.
- Si no existiese una referencia del sector privado o del mercado, podrán ser considerados como ingresos por ventas aquellos pagos que se realizan por los servicios efectivos prestados y no aquellos que se realizan para cubrir costes.

**44.** De otra parte, el precio recibido es económicamente significativo si la sociedad sólo se financia con arreglo al volumen de producción que suministra.

Por lo tanto, no se consideran “ventas”:

- Los pagos de las AAPP para cubrir un déficit global.
- Pagos a la unidad por parte de las AAPP para financiarla de acuerdo con sus costes o por la negociación de un presupuesto anual.
- Pagos de las AAPP por servicios que no puedan aplicarse a servicios similares prestados por productores privados.

Y, se consideran “ventas”:

- Pagos de las AAPP vinculados al volumen de producción (por unidad de producto o servicio).
- Los precios pagados a productores públicos que se aplican a servicios similares de productores privados.
- Los precios que son económicamente significativos (el productor público es financiado con arreglo al volumen de producción que suministra).

Como puede claramente deducirse de estas consideraciones, la filosofía implícita para clasificar una empresa o ente público como productor de mercado, de forma que sus resultados y deuda no consoliden con los de la Administración Pública correspondiente, es la del concepto de transferencia de riesgo al productor público de mercado.

## II.5. ANDALUCÍA Y LA ESTABILIDAD

45. El Pacto de Estabilidad y Crecimiento (PEC), aprobado por los Estados Miembros en la Cumbre Europea de Ámsterdam en junio de 1997, ha supuesto una profundización en los compromisos para el mantenimiento de la disciplina en materia de presupuestos, elevando dicho compromiso a rango de Ley. Esta responsabilidad se traduce, desde el punto de vista de la Comunidad Autónoma de Andalucía, en contribuir al mantenimiento de sus cuentas públicas en equilibrio.

46. El objetivo de estabilidad presupuestaria se ha materializado, como ya se ha indicado en varias ocasiones, en la LGEP y en la LOGEP. Así, el artículo 3 de la LGEP establece que “*la elaboración, aprobación y ejecución de los presupuestos de los distintos sujetos comprendidos en el artículo 2 de esta Ley se realizará en un marco de estabilidad presupuestaria....*”, definiendo esta estabilidad como “*la situación de equilibrio\_o de superávit computada en términos de capacidad de financiación de acuerdo con la definición contenida en el Sistema Europeo de Cuentas Nacionales y Regionales.....*”. Por su parte, las Comunidades Autónomas vienen obligadas a dicho equilibrio por su propia Ley Orgánica, que en su artículo 2 establece que “los principios de estabilidad presupuestaria..... tal como aparecen definidos en la Ley 18/2001, General de Estabilidad Presupuestaria, serán aplicables a las Comunidades Autónomas en la forma prevista en esta Ley Orgánica”.

Para ello, la fijación del objetivo de estabilidad presupuestaria requerirá informe propio del Consejo de Política Fiscal y Financiera de las CCAA, que determinará el objetivo de estabilidad correspondiente a cada una de las CCAA y, para el caso de no alcanzarse un acuerdo, dentro del marco global de estabilidad, cada una de ellas estará obligada a elaborar y liquidar sus presupuestos en situación, al menos, de equilibrio presupuestario.

Los grandes rasgos que detallan a las Leyes de Estabilidad son los siguientes:

- Definen un objetivo de estabilidad que vincula a la totalidad de las Administraciones Públicas y extiende a todas la responsabilidad financiera que pudiera derivarse del incumplimiento de los compromisos adquiridos por España ante la Unión Europea. No obstante, la ley permite que, en situaciones excepcionales, el presupuesto pueda cerrarse con déficit, siempre que éste vaya acompañado de un programa de corrección a medio plazo.

Es preciso reseñar que por déficit en términos de Maastricht se entiende la necesidad de financiación del sector Administraciones Públicas tal como se define en el SEC y que las diferencias

con el *saldo no financiero* en el caso de las CCAA son importantes, por lo cual al saldo no financiero habrá que aplicarle una serie de ajustes para determinar la magnitud correspondiente en términos del SEC/95. Así por ejemplo, los ingresos tributarios habrán de contabilizarse básicamente en términos de caja y no como derechos reconocidos; los intereses por el criterio de devengo; los avales sistemáticos que impliquen compromisos firmes de las AAPP a largo plazo exigirán que el pasivo avalado se contabilice en el balance de la Administración Pública correspondiente y en su cuenta financiera (deuda); la adquisición de acciones por ampliaciones de capital en empresas públicas en pérdidas, que en Contabilidad Pública se contabilizan en Activos Financieros (no inciden en el déficit público), habrá que considerarlas como transferencias de capital (sí inciden en el déficit público), etc.

Por otro lado, las empresas públicas se consolidarán o no en el presupuesto según los criterios anteriormente expuestos y la financiación de inversiones, llevadas a cabo por estas últimas o a través de fórmulas mixtas de colaboración público-privada, serán presupuestarias o no según su adecuación a las normas que Eurostat ha dictado al respecto.

## II.6. LA NUEVA NORMATIVA DEL CONSEJO EUROPEO SOBRE LA ESTABILIDAD PRESUPUESTARIA

47. En vista de la situación de déficits presupuestarios de los principales países europeos, el Consejo Europeo ratificó el informe del Consejo (ECOFIN) de 20 de marzo de 2005 titulado "Mejorar la aplicación del Pacto de Estabilidad y Crecimiento" que, aunque ha mantenido oficialmente los topes de déficit y deuda, ha relajado su aplicación.

- La regla del equilibrio o superávit presupuestario debe *"ajustarse a la situación del ciclo económico"*: Es decir, deben tomarse en consideración, no ya los *"déficits nominales"*, como hasta ahora, sino los déficits estructurales.

- Se pondera en mayor medida la *"sostenibilidad de la deuda a largo plazo"* frente a los *"déficits corrientes"* en el procedimiento y vigilancia de los déficits excesivos. Dicho de otro modo, a aquellos países con niveles de deuda que no sean reducidos significativamente, a largo plazo, se les aplicará automáticamente el protocolo de déficit excesivo.
- Se redefine el concepto de "una grave recesión económica" que permitiría de manera excepcional y temporal el rebasamiento del valor de referencia.

El Tratado definía como grave recesión económica un descenso anual del PIB de, al menos, el 2%, pero el Consejo considera demasiado restrictiva esta definición considerando como excepcional ahora "un rebasamiento del valor de referencia resultante de un índice negativo de crecimiento (no es preciso llegar al 2%) o de la pérdida acumulada de producción durante un período prolongado, de crecimiento muy bajo en relación con el crecimiento potencial".

- Habrán de tenerse especialmente en cuenta:
  - \* Las necesidades de inversión pública y de fomento de I+D e Innovación. La Comisión habrá de apreciar en su informe si el déficit público del Estado miembro supera el gasto en inversiones.
  - \* La existencia de pasivos implícitos relacionados con el aumento del gasto debido al envejecimiento de las poblaciones.
  - \* Las reformas estructurales acometidas por el Estado miembro.
  - \* Los esfuerzos presupuestarios dirigidos a aumentar o mantener un alto nivel de contribuciones financieras para fomentar la solidaridad internacional y lograr la unificación de Europa (debe considerarse aquí la aportación neta de Alemania al Presupuesto europeo y su esfuerzo financiero en la "reunificación") y,



en definitiva, cualesquiera otros factores que, en opinión del Estado miembro de que se trate, “sean pertinentes para valorar exhaustivamente en términos cualitativos el rebasamiento del valor de referencia”.

- Se insta a los Estados miembros a que eviten una relajación de su situación presupuestaria en la fase expansiva del ciclo y, a cambio, se permite a aquellos con situaciones presupuestarias equilibradas que puedan desviarse excepcionalmente, y de forma temporal, de la regla de equilibrio o superávit presupuestario, siempre que no superen el límite del 3% del PIB.

En definitiva, el Consejo de Economía y Finanzas ha llegado a un acuerdo que limita la operatividad de las reglas impuestas en 1997, logrando flexibilizar el Pacto de Estabilidad y Crecimiento a tenor de las circunstancias expuestas por Francia y Alemania.

Es decir, el nuevo Pacto de Estabilidad y Crecimiento incluye atenuantes y eximentes, en caso de incumplimiento, que imposibilitan la aplicación, de modo automático, de aquellas medidas correctivas que se fijaban con anterioridad en el Protocolo de Déficit Excesivo.

El nuevo escenario abandona la idea de que los déficits públicos o el elevado endeudamiento no contribuyen o retrasan el crecimiento económico, si bien la nueva filosofía está expuesta de modo que no resulte agresiva, y, en definitiva, el Pacto de Estabilidad y Crecimiento puede dejar de ser una restricción a la indisciplina fiscal de los Estados miembros y se ha convertido en una orientación general de política económica, que podrá ser ignorada en aquellos casos en que el país lo considere y justifique convenientemente ante la Unión.

- El Consejo conviene en que el objetivo a medio plazo debería diferenciarse por Estados, con el fin de tener en cuenta la diversidad de las situaciones económicas y presupuestarias y su evolución, así como el riesgo

fiscal para la sostenibilidad de las finanzas públicas que puede suponer asimismo la perspectiva de cambios demográficos.

48. El Gobierno español, siguiendo los pasos de la UE, ha presentado en las Cortes, en Agosto de 2005, un proyecto de Ley de Reforma de la Ley General de Estabilidad Presupuestaria.

Los cambios más notables que recoge la propuesta presentada son los siguientes:

- La exigencia de la situación de equilibrio o de superávit presupuestario, en términos de capacidad de financiación, se suaviza, pues no se exige en el ejercicio presupuestario, sino a lo largo del ciclo económico.
- Se establecen dos umbrales de crecimiento económico, uno mínimo y otro máximo con base en la estimación tendencial de variación del PIB y fijados en el 2% y 3% respectivamente.

Se podrán dar tres casos:

- 1º) Que la previsión de crecimiento del PIB supere el umbral máximo. En este caso las administraciones públicas deberán liquidar sus presupuestos con superávit.
  - 2º) Que la previsión de crecimiento del PIB se encuentre entre los umbrales máximo y mínimo. En este supuesto habrá que liquidar el presupuesto al menos en equilibrio.
  - 3º) Que la economía se encuentre en un período recesivo con crecimiento del PIB inferior al mínimo previsto, en cuyo caso las administraciones públicas podrán incurrir en déficit, con un límite máximo del 1% del PIB para el conjunto de las mismas
- Se tolerará incurrir en déficit, para financiar incrementos de inversión en programas destinados a financiar actuaciones productivas.
  - Se concretarán las obligaciones en que incurrirán las administraciones para dar cumplimiento al principio de transparencia.

Siendo así que se trata de un Proyecto de Ley que puede sufrir modificaciones en el devenir de su tramitación legislativa, no se profundiza aquí en las posibles repercusiones que sobre la estabilidad presupuestaria pueda tener la nueva norma.

**II.7. EL OBJETIVO DE ESTABILIDAD PRESUPUESTARIA EN ESPAÑA**

49. El artículo 8.1 de la LGEP dispone que le corresponde al Gobierno la fijación del objetivo de estabilidad presupuestaria referido a tres ejercicios siguientes, para el conjunto del Sector Público y para cada uno de los grupos de agentes que lo integran.

El Gobierno, en el primer cuatrimestre de cada año, fija el objetivo de estabilidad presupuestaria para el conjunto del Sector Público dependiente del presupuesto, exigiendo para el mismo equilibrio o superávit. En este sentido ha de indicarse que en el Boletín Oficial del Congreso de los días 21 de marzo de 2003; 11 de junio de 2004 y 27 de mayo de 2005 se publicaron sendos Acuerdos por los que, en cumplimiento de los artículos 8 y 13 de la LGEP, se fijaba el objetivo de estabilidad del conjunto del Sector Público y de cada uno de los grupos de agentes que lo integran, para los periodos 2004-2006, 2005-2007 y 2006-2008 respectivamente, así como el límite de gasto no financiero del Presupuesto del Estado para los ejercicios 2004, 2005 y 2006.

**Objetivo de estabilidad presupuestaria  
Para el conjunto del Sector Público**

Capacidad (+) Necesidad (-) de Financiación, SEC 95  
(En porcentaje del PIB)

**Estimación año 2003**

<b>Trienio 2004-2006</b>		
2004	2005	2006
0,0	0,1	0,2

**Estimación año 2004**

<b>Trienio 2005-2007</b>		
2005	2006	2007
0,1	0,2	0,4

**Estimación año 2005**

<b>Trienio 2006-2008</b>		
2006	2007	2008
0,2	0,3	0,4

**Objetivo de estabilidad presupuestaria  
Para el conjunto de las CCAA**

Capacidad (+) Necesidad (-) de Financiación, SEC 95  
(En porcentaje del PIB)

**Estimación año 2003**

<b>Trienio 2004-2006</b>		
2004	2005	2006
0,0	0,0	0,0

**Estimación año 2004**

<b>Trienio 2005-2007</b>		
2005	2006	2007
-0,1	-0,1	0,0

**Estimación año 2005**

<b>Trienio 2006-2008</b>		
2006	2007	2008
-0,1	-0,1	0,0

Cuadro nº 3

50. La aplicación del SEC 95 viene arrojando resultados dispares en las distintas CCAA, si bien Andalucía ha mejorado sustancialmente en el último ejercicio del que se dispone de información:

## EVOLUCIÓN DE LOS SALDOS DE LAS COMUNIDADES AUTÓNOMAS

Periodo 1999-2003

millones de euros

CCAA	1999	2000	2001	2002	2003	Total	Media 1999-2003
Comunidad Valenciana	-1.015,46	-1.106,50	-1.157,45	-1.095,00	-971,00	-5.345,41	-1.069,08
Cataluña	-215,33	-294,96	-289,42	-464,00	-723,00	-1.986,71	-397,34
Andalucía	95,38	-814,19	-583,76	-423,00	52,00	-1.673,57	-334,71
Madrid	-351,58	-133,97	-619,97	-74,00	8,00	-1.171,52	-234,30
Galicia	-112,98	-217,60	-211,01	56,00	63,00	-422,59	-84,52
Baleares	0,65	-40,80	-122,27	-177,00	-79,00	-418,42	-83,68
Castilla - La Mancha	80,53	-34,26	-94,95	-238,00	1,00	-285,68	-57,14
Aragón	36,07	-108,25	-36,99	-113,00	-20,00	-242,17	-48,43
Asturias	-13,21	-180,09	-52,05	-34,00	60,00	-219,35	-43,87
Murcia	16,42	-31,41	-40,93	-55,00	-42,00	-152,92	-30,58
La Rioja	-11,41	-35,96	-11,59	-5,00	45,00	-108,96	-21,79
Extremadura	-4,20	-92,14	-155,62	187,00	-4,00	-68,96	-13,79
Cantabria	-65,93	-9,99	8,27	-9,00	15,00	-61,65	-12,33
Castilla - León	114,00	-73,86	-104,05	29,00	-18,00	-52,91	-10,58
Canarias	87,99	-43,51	9,28	-13,00	-22,00	18,76	3,75
Navarra	9,01	49,27	-72,82	68,00	-2,00	51,46	10,29
País Vasco	391,28	340,30	178,68	97,00	-51,00	956,26	191,25

Los datos de 2003 son provisionales.

Cuadro n° 4

Fuente: IGAE. Elaboración propia

## LAS CUENTAS AUTONÓMICAS EN 2003

millones de euros

	PIB AUTONÓMICO	Déficit Superávit en ME	Déficit/ Superávit sobre PIB Nacional	Déficit/ Superávit sobre PIB Autonómico
ANDALUCIA	101.136	52	0,01	0,1
ARAGÓN	22.962	-20	0,00	-0,1
ASTURIAS	16.226	60	0,01	0,4
BALEARES	18.552	-79	-0,01	-0,4
CANARIAS	30.863	-22	0,00	-0,1
CANTABRIA	9.391	15	0,00	0,2
CASTILLA-LA MANCHA	25.477	1	0,00	0,0
CASTILLA Y LEON	41.572	-18	0,00	0,0
CATALUÑA	135.901	-723	-0,10	-0,5
EXTREMADURA	12.794	-4	0,00	0,0
GALICIA	39.503	63	0,01	0,2
MADRID	129.702	8	0,00	0,0
MURCIA	18.445	-42	-0,01	-0,2
NAVARRA	12.607	-2	0,00	0,0
LA RIOJA	5.562	-45	-0,01	-0,8
COMUNIDAD VALENCIANA	72.332	-971	-0,13	-1,3
PAÍS VASCO	47.045	-51	-0,01	-0,1
<b>Total (incluidos entes y organismos públicos)</b>		<b>-1.778</b>	<b>-0,24</b>	

Fuente: IGAE

Cuadro n° 5

Este déficit/superávit de financiación según la Contabilidad Nacional difiere sustancialmente del correspondiente saldo no financiero de la

liquidación presupuestaria y que en el caso andaluz arrojó las siguientes cifras en el último trienio:

**DATOS DE ANDALUCÍA**

(millones de euros)

Capacidad (+) Necesidad (-) de Financiación (SEC'95)

2001	2002	2003	Agregado
-584	-423	52	-955

Saldo No Financiero Liquidado (Cuenta General rendida)

2001	2002	2003	Agregado
24	28	442	494

Diferencia entre Capacidad (+) Necesidad (-) de Financiación y Liquidación Presupuestaria.

2001	2002	2003	Agregado
-608	-451	-390	-1.449

Fuente: IGAE y Cámara de Cuentas de Andalucía.(Fiscalización Cta. General período 2001-2003).

**III. TRATAMIENTO NORMATIVO DEL OBJETIVO DE ESTABILIDAD PRESUPUESTARIA EN LA COMUNIDAD AUTÓNOMA DE ANDALUCÍA**

51. Para comprobar si la Comunidad Autónoma de Andalucía hace referencia en su normativa presupuestaria al cumplimiento del objetivo de estabilidad presupuestaria, es necesario, en primer lugar, determinar a qué fases del proceso presupuestario afecta el principio de estabilidad. Es decir, el cómo y cuándo una administración concreta puede y debe medir efectivamente el cumplimiento de dicho objetivo.

52. La LOGEP, en su artículo 6.4., establece la obligación de las Comunidades de *"..elaborar y liquidar sus presupuestos en situación, al menos, de equilibrio presupuestario computado en los términos previstos en el artículo 3.2 de la ley 18/2001, General de Estabilidad Presupuestaria"*.

Por lo tanto, la medición del objetivo de estabilidad presupuestaria afectará tanto a las fases de elaboración y aprobación como a las de ejecución y liquidación. Y, por ende, la normativa derivada de las distintas fases deberá contener la información necesaria para poder verificar el cumplimiento del referido objetivo.

53. Concretamente, el artículo 5 de la LGEP, que recoge el principio de transparencia, establece que *"los presupuestos de los sujetos comprendidos en el ámbito de aplicación de la citada Ley y sus liquidaciones deberán contener información suficiente y adecuada para permitir la verificación del cumplimiento del principio de estabilidad presupuestaria."* Sin embargo, este principio no ha sido desarrollado para señalar la información que debe acompañarse a los presupuestos para comprobar su efectivo cumplimiento.

Es más, ni la reciente Ley General Presupuestaria, aprobada en 2003, ni la LGHP, sometida a continuas modificaciones en las Leyes de Presupuestos de nuestra Comunidad, recogen dentro de la documentación complementaria que se acompañará al Proyecto de Ley de Presupuestos Generales del Estado y al Proyecto de Ley de Presupuestos de la Comunidad Autónoma de Andalucía, respectivamente, información que permita verificar si el Proyecto de Presupuestos cumple el principio de estabilidad presupuestaria.

Para ello, sería recomendable que el Proyecto de Presupuestos llevara un anexo con las relaciones entre aplicaciones presupuestarias y cuentas de la contabilidad nacional.

Además, la Ley de Presupuestos debería incluir una relación de los organismos, entidades y empresas públicas que, a efectos de SEC95, han sido considerados como “Administraciones Públicas”.

54. En las órdenes de elaboración y en las distintas leyes de presupuestos de los últimos ejercicios económicos, así como en las ordenes de cierre del ejercicio presupuestario, se pone de manifiesto la siguiente información relevante:

Ejercicio	Normativa	Articulado	Contenido
2003	Orden de elaboración del Presupuesto	Exposición de motivos	Objetivo de estabilidad presupuestaria fijado por el CPFyF.
	Ley de Presupuestos	Disposición Final Primera	Autorización de endeudamiento según los términos previstos en la LOGEP.
	Orden de cierre del ejercicio presupuestario	--	Ninguna mención
2004	Orden de elaboración del Presupuesto	--	Ninguna mención
	Ley de Presupuestos	Disposición Final Primera	Autorización de endeudamiento según los términos previstos en la LOGEP.
	Orden de cierre del ejercicio presupuestario	--	Ninguna mención
2005	Orden de elaboración del Presupuesto	Exposición de motivos	Adecuar los ingresos y gastos al cumplimiento de los principios previstos en la LGP y en la LOGEP.
	Ley de Presupuestos	Disposición Final Primera	Autorización de endeudamiento según los términos previstos en la LOGEP.

Cuadro nº 6

El análisis de esta normativa presupuestaria en la Comunidad Autónoma de Andalucía evidencia que no se hace referencia al cumplimiento del principio de estabilidad presupuestaria.

#### IV. SUMINISTRO DE INFORMACIÓN AL MINISTERIO DE HACIENDA Y AL CONSEJO DE POLÍTICA FISCAL Y FINANCIERA DE LAS COMUNIDADES AUTÓNOMAS

55. El objeto de la LOGEP es establecer los mecanismos jurídicos de cooperación entre la Hacienda Pública estatal y las de las Comunidades Autónomas al servicio de los objetivos de estabilidad presupuestaria.

El órgano que ostenta esta coordinación es el Consejo de Política Fiscal y Financiera de las Comunidades Autónomas (en adelante CPFyF). Para el cumplimiento de esta obligación, el CPFyF tiene establecida una serie de funciones, entre las que destacan las competencias relativas al estudio de la idoneidad de las medidas contenidas en los planes económico-financieros presentados por las Comunidades Autónomas que hayan aprobado o liquidado

sus presupuestos incumpliendo el objetivo de estabilidad fijado, establecidas en el artículo 8 de la LOGEP.

Igualmente, compete al Ministerio de Hacienda el establecimiento de los adecuados cauces de información a suministrar por parte de las CCAA a los efectos de comprobar el cumplimiento de los objetivos de estabilidad presupuestaria, en los términos establecidos en el artículo 9 de la LGEP, y la de seguimiento de las actuaciones encaminadas a la corrección de situaciones de desequilibrio, junto con la autorización de operaciones de endeudamiento, según se dispone respectivamente en los artículos 8 y 9 de la LOGEP.

Para el cumplimiento de estas competencias se producen los Acuerdos del CPFyF, de 10 de abril de 2003, en relación con el suministro de información al Ministerio de Hacienda y al Consejo, para el desarrollo de las funciones que a ambos órganos les otorga la normativa en materia de estabilidad presupuestaria.

#### IV.1. ACUERDOS DEL CONSEJO DE POLÍTICA FISCAL Y FINANCIERA DE LAS COMUNIDADES AUTÓNOMAS DE 10 DE ABRIL DE 2003

56. A continuación se exponen los principales puntos de estos Acuerdos detallados en el Anexo.

##### IV.1.1. Información periódica trimestral

57. Está constituida por el conjunto de cuestionarios que integran la información contable normalizada. Se adjuntan como anexos a los Acuerdos, en el que también se detallan las normas para su cumplimentación.

Estos cuestionarios se han diseñado para normalizar y favorecer el tratamiento de las exigencias de información previstas en el SEC95, y más concretamente en el "Manual del SEC95 sobre el déficit público y la deuda pública" de Eurostat.

En el siguiente cuadro se ponen de relieve los distintos cuestionarios a cumplimentar (celdas sombreadas) y los realmente remitidos al CPFyF (celdas marcadas con una X) por la Comunidad Autónoma de Andalucía.

Cuestionario	A	B	C	D	E	F
1. Liquidación Presupuesto de Gastos	X	X	X		X	X
2. Liquidación Presupuesto de Ingresos	X	X	X		X	X
3. Detalle de los pagos	X	X	X		X	X
4. Detalle de los ingresos	X	X	X		X	X
5. Intereses	X	X				
6. Endeudamiento	X	X				
7. Movimientos en las cuentas "Acreedores por operaciones pendientes de aplicación" (cuenta 409)		X				
8. Contratos de obra bajo la modalidad de abono total del precio						
9. Avales ejecutados y reintegrados en el ejercicio	X					
10. Clasificación funcional del gasto	X					
11. Inversiones efectuadas por empresas públicas por cuenta de la Comunidad Autónoma	X					
12. Otras operaciones específicas efectuadas por la Comunidad Autónoma con diferente incidencia en contabilidad presupuestaria y en contabilidad nacional						
<b>Sociedades Mercantiles</b>						
1. Balance de Situación				X		
2. Cuenta de Pérdidas y Ganancias abreviada				X		
3. Información complementaria				X		

Cuadro nº 7

##### Leyendas del cuadro:

- A: Administración General
- B: Universidades
- C: Organismos Autónomos
- D: Sociedades Mercantiles
- E: Organismos que gestionan la sanidad
- F: Organismos que gestionan los Servicios Sociales.

58. La información relativa al ejercicio al que sean referidos los cuestionarios se remitirá en los plazos del ejercicio siguiente que se señalan a continuación:

- Antes del 30 de abril.

Los órganos autonómicos responsables de remitir los cuestionarios al CPFyF enviarán la información del último trimestre del ejercicio al que se refieran, convenientemente actualizada y acumulada desde el inicio del mismo.

- Antes del 30 de junio.

La IGAE, a partir de la información suministrada por cada Comunidad Autónoma en los referidos cuestionarios, elaborará el déficit en términos de contabilidad nacional. Este resultado se comunicará a cada Comunidad, siempre y cuando hubieran remitido la información antes del señalado anteriormente 30 de abril.

- A partir del 30 de junio.

Se abrirá un plazo de aclaraciones a solicitud de cada una de las CCAA que serán contestadas en reuniones bilaterales durante el mes de julio siguiente.

#### **IV.1.2. Información periódica anual**

59. Se integra por los presupuestos inicialmente aprobados por las Comunidades y todas sus entidades dependientes o en las que participen, así como las liquidaciones posteriores de los mismos. El texto de los Acuerdos concreta con más profundidad el contenido de esta información, distinguiendo la relativa a los presupuestos de la Comunidad Autónoma (previsiones iniciales, liquidación y cuenta general) y la referente a las unidades públicas dependientes que no están sometidas al Plan General de Contabilidad Pública (balance de situación, cuenta de pérdidas y ganancias y memoria).

#### **IV.1.3. Información no periódica**

60. Son, fundamentalmente, los datos que permiten la elaboración de un Inventario de entes dependientes o en los que participan las CCAA, además de otra información, que con carácter eventual, sea necesaria para el seguimiento de los planes económico-financieros.

Será la Dirección General de Financiación Territorial la que elabore y mantenga, de manera permanentemente actualizada, un inventario general de entidades integradas en cada una de las CCAA. Este registro contendrá información suficiente sobre la naturaleza jurídica y fuentes de financiación de cada una de las entidades.

61. Las instituciones con competencia en materia de Contabilidad Nacional (Instituto Nacional de Estadística, la Intervención General de la Administración del Estado y el Banco de España), tomando como base la información del inventario, efectuarán la clasificación de los agentes del sector público autonómico, a los efectos de su inclusión en las distintas categorías previstas en los artículos 2.1.c y 2.2. de la LGEP, es decir, la Administración de las CCAA, así como los entes y Organismos públicos dependientes de aquélla, que presten servicios o produzcan bienes que no se financien mayoritariamente con ingresos comerciales, además del resto de las entidades públicas empresariales, sociedades mercantiles y demás entes de derecho público dependientes de las Administraciones de las CCAA.

Una vez efectuada la clasificación de los agentes, tanto en su contenido inicial como en sus posibles modificaciones, la IGAE la comunicará a la Comunidad Autónoma afectada, generándose un plazo de aclaraciones de 15 días. La clasificación tendrá una vigencia de 5 años.

#### **IV.2. ANÁLISIS DE LA INFORMACIÓN**

62. Se han examinado los cuestionarios de información trimestral relativos al ejercicio 2003, remitidos antes del 30 de abril de 2004 y que han servido a la IGAE para la determinación de la capacidad / necesidad de financiación de la Comunidad Autónoma de Andalucía.

Cuando ha resultado pertinente, la información de los cuestionarios ha sido cruzada y cotejada con la documentación incluida en la Cuenta General de la Comunidad Autónoma de 2003 rendida por la IGJA a la Cámara de Cuentas de Andalucía. Dicha Cuenta refleja los requerimientos previstos para el presupuesto inicial y su liquidación, así como las Cuentas Anuales de las sociedades mercantiles. Por tanto, se ha analizado la información periódica anual que debe remitirse al CPFyF.

Del examen de los cuestionarios trimestrales y de su correlación con la Cuenta General de la Comunidad Autónoma de Andalucía de 2003, cabe hacer las siguientes consideraciones:

#### IV.2.1. Cuestionarios no cumplimentados

**63.** Los cuestionarios nº 5 (Intereses) y nº 6 (Endeudamiento), relativos a Organismos Autónomos, tanto los que gestionan la sanidad y los servicios sociales como cualquier otro, no se cumplimentan. Ello es así porque no se han concertado operaciones de endeudamiento y, por tanto, no se han generado intereses.

**64.** El cuestionario nº 7, referente a los movimientos en las cuentas “Acreedores por operaciones pendientes de aplicación”, no se ha elaborado para la Junta de Andalucía ni para los Organismos Autónomos. En cambio, en el cuestionario del ejercicio 2004, sí se ha cumplimentado esta información para el Servicio Andaluz de Salud.

Este plan de saneamiento ya estaba vigente en 2003, por lo que debió incluirse en los cuestionarios trimestrales de dicho ejercicio, y por tanto, considerarse como una información relevante para el cálculo de la necesidad de financiación de nuestra Comunidad.

**65.** Los cuestionarios nº 8 y nº 9 no se presentan, pues no hay “contratos de obra bajo la modalidad de abono total del precio” ni “otras operaciones específicas efectuadas por la Comunidad Autónoma con diferente incidencia en contabilidad presupuestaria y en contabilidad nacional”.

**66.** El Anexo de información complementaria (cuestionario D nº 3) de la sociedad mercantil “Gestión de Infraestructuras de Andalucía, S.A.” no incluye las subvenciones de capital y corrientes recibidas, ya que esta empresa no contabiliza estas transferencias en las cuentas de balance y de pérdidas y ganancias correspondientes, al entender en su memoria que actúa como mera intermediaria de encargos determinados, por lo que esta información no puede ser deducida de los datos contables suministrados.

#### IV.2.2. Contenido de los cuestionarios cumplimentados

**67.** Los cuestionarios se acompañan de unas normas de cumplimentación, cuyo objeto es favorecer la adaptación de los datos presupuestarios a los criterios del SEC95. Estas normas se clasifican en generales y específicas.

Las primeras se refieren a la presentación de la liquidación del presupuesto y las operaciones no presupuestarias relacionadas con su aplicación al mismo. Además prevé ajustes tendentes a separar los Organismos Autónomos integrados en el presupuesto de la Administración General. Igualmente, se diferencian los pagos e ingresos del ejercicio corriente, del cerrado y los pendientes de aplicación.

Las normas específicas se centran, entre otros aspectos, en cuantificar las operaciones de las entidades según pertenezcan o no al sector “Administraciones Públicas”.

Por último, para los cuestionarios nº 5 y siguientes (los que se concentran en operaciones concretas y no se refieren de forma genérica al presupuesto), las normas detallan el contenido de los datos a cumplimentar.

**68.** El examen de los cuestionarios remitidos al CPFyF permite identificar algunas partidas que no han sido cumplimentadas. En ocasiones, el motivo radica en que no se han producido operaciones de la naturaleza a la que alude el apartado del cuestionario. Sin embargo, se han localizado otras, que se detallan a continuación, en que la ausencia de información no está justificada.

##### – Operaciones no presupuestarias

Dependiendo de la naturaleza de la partida, se deberán consignar, con signo positivo, los gastos e ingresos del ejercicio registrados en cuentas no presupuestarias y cuyo destino sea la aplicación al presupuesto correspondiente. Entre la cuentas acreedoras por operaciones pendientes de aplicación de la contabilidad extrapresupuestaria, se encuentran las relativas al Sistema Unificado



de Recursos (conocido como SUR). De forma reiterada, en los Informes de Fiscalización de la Cuenta General (punto 287 del Informe de 2003) se ha puesto de manifiesto que los saldos de estas cuentas reflejan partidas pendientes de aplicación al Presupuesto de Ingresos. El importe referido asciende a 45,33 M€. En esta cantidad se incluyen ingresos cuyo proceso de registro ha tenido incidencias que no permiten conocer su naturaleza. Además, estas cuentas acreedoras no distinguen los motivos por los que los ingresos permanecen pendientes de aplicación a presupuesto. Por todo ello, la IGJA no cumplimenta la información sobre operaciones extrapresupuestarias ante el CPFyF.<sup>1</sup>

- Cuestionario nº 11 relativo a las “Inversiones efectuadas por empresas públicas por cuenta de la Comunidad Autónoma o de cualquiera de sus organismos y entes clasificados en el sector AAPP”.

No se cumplimentan los siguientes datos:

- \* Partida contable: Cuenta patrimonial del balance de la sociedad que recoge el importe de la inversión objeto de control.
- \* Saldo inicial, adiciones, retiros, traspasos y saldo final de la cuenta anteriormente referida. Las adiciones se corresponden con los aumentos de la inversión por certificaciones del ejercicio, que deberán traducirse en ventas de la empresa pública. Los retiros reflejan los abonos en la cuenta por las entregas de infraestructuras realizadas en el ejercicio. Los traspasos recogerán reclasificaciones contables a otras cuentas relacionadas.

Si bien este cuestionario sí ha consignado el “volumen total de inversión encomendada” y el importe del ejercicio en términos de obligaciones reconocidas, la información relativa a estas in-

versiones realizadas por cuenta de la Comunidad es relevante para el cálculo de la cifra de ventas de las empresas públicas y, por tanto, para su consideración en el perímetro de entidades incluidas en el sector “Administraciones Públicas”. Este asunto es tratado en el epígrafe V.1 de este Informe.

- Anexo de Información complementaria del cuestionario de las Sociedades Mercantiles.

Ninguna de las sociedades consideradas en el sector de las Administraciones Públicas (ver cuadro nº 10) cumplimenta la información relativa a las “inversiones transferidas a la Comunidad Autónoma”. La norma específica nº 5 del cuestionario nº 1, relativa al Presupuesto de Gastos de la Administración General y los Organismos Autónomos, exige cuantificar las inversiones efectuadas a través de sociedades pertenecientes al sector “Administraciones Públicas”, las cuales, según dicho cuestionario, suponen 314 M€.

- Remanente de Tesorería.

En términos de Contabilidad Nacional, los gastos financiados con Remanente de Tesorería son operaciones que ya están registradas en sus ejercicios correspondientes y se encuentran pendientes de pago o cobro, o forman parte del efectivo. De esta forma, si se financia gasto del ejercicio corriente con cargo al remanente, se origina una necesidad de financiación en la Contabilidad Nacional. Para ello, este remanente debe ser positivo.

Esta circunstancia no se produce en el ejercicio 2003. Así, el Informe de Fiscalización de la Cuenta General de dicho ejercicio (punto 104), al analizar el estado del resultado presupuestario consolidado (Administración General y Organismos Autónomos), ajustó los créditos gastados financiados con Remanente de Tesorería por el mismo importe (177,55 M€) pero con signo negativo, dejándolo con valor cero.

<sup>1</sup> Punto modificado por alegación presentada.

Igualmente, en lo respecta al Remanente de Tesorería de la Administración General de la Junta de Andalucía, fue negativo en 310,40 M€ (punto 107 del Informe de Cuenta General de 2003), al igual que el acumulado de los Organismos Autónomos, -26,66 M€ (información procedente de la Cuenta General rendida y tratada de forma individualizada, para cada organismo, en el Informe de 2003). Por tanto, el Remanente de Tesorería, al ser negativo, no afecta al cálculo del déficit.

#### IV.2.3. Correspondencia entre distintos datos de los cuestionarios

69. El hecho de que los cuestionarios presenten información desde la perspectiva de los distintos órganos partícipes en la gestión (administración general, organismos autónomos y empresas públicas) posibilita evaluar la correspondencia entre ellos.

A continuación se detallan las pruebas realizadas y los resultados obtenidos:

- Las transferencias corrientes remitidas por la Administración General al SAS (indicadas en el cuestionario A nº1) difieren en 30 M€ de las cumplimentadas como recibidas en este organismo provenientes de la referida Administración (son las reseñadas en el cuestionario E nº2).
- La falta de datos sobre las subvenciones recibidas por GIASA (cuestionario D nº3 de esta empresa) no permite conciliar la suma de las ayudas (280 M€) indicadas por cada sociedad mercantil (cuestionario D nº3) con las transferencias concedidas por la Administración General (cuestionario A nº1) y los Organismos Autónomos (cuestionarios C nº1, E nº1 y F nº1), que importan 295 M€.

2

#### IV.3. APLICACIÓN DEL PRINCIPIO DEL DEVENGO

70. El Manual del SEC95 sobre el déficit público y la deuda pública dedica la parte III a la aplicación del principio de devengo. El SEC95 señala en su apartado 1.57 que “*el sistema registra los flujos ateniéndose al principio de devengo, es decir, cuando se crea, transforma o extingue el valor económico, o cuando nacen, se transforman o se cancelan los derechos y las obligaciones.*”

....

*No obstante, en algunos casos resulta necesario mostrarse flexible en cuanto al momento del registro. Esto es así, especialmente, en el caso de los impuestos y otros flujos en los que intervienen las administraciones públicas, que se registran a menudo según el criterio de caja en las cuentas de estas últimas. A veces resulta difícil transformar de manera exacta tales flujos desde el criterio de caja al criterio del devengo. Por lo tanto, en estos casos puede resultar necesario el uso de las aproximaciones.”*

71. Para los impuestos, el Manual del SEC95, en el epígrafe III.1.2., señala tres alternativas para su registro:

- *Los importes que se deban registrar serán los importes notificados, ajustados mediante un coeficiente para reflejar los importes notificados nunca recaudados. Los coeficientes se estimarán con arreglo a la experiencia adquirida y a las previsiones de cada momento respecto de los importes notificados nunca recaudados.*
- *Los importes notificados se registrarán totalmente como impuestos.... No obstante, las discrepancias entre estos importes teóricos y los ingresos en efectivos reales se tratarán como transferencias de capital a favor de los sujetos fiscales morosos.*
- *Se registran los importes en efectivo en las cuentas, pero se ajustan temporalmente para adjudicarlos al periodo en que tiene lugar la actividad que genera el pasivo.”*

72. Esta clasificación puede simplificarse para hacerla más comprensible. Así, se hablará de impuestos registrados por:

<sup>2</sup> Punto suprimido por alegación presentada.

- Las cantidades devengadas (derechos reconocidos) ajustadas en función de la experiencia.
- Los importes devengados, minorados por la diferencia con la recaudación, que se contabiliza como transferencia a hogares o sociedades.
- Las cantidades realmente recaudadas (criterio de caja).

**73.** El Reglamento (CE) nº 2516/2000 del Parlamento Europeo y del Consejo, de 7 de noviembre de 2000, que modifica los principios comunes del SEC95 en lo que se refiere a los impuestos y a las cotizaciones sociales, señala en su artículo 4, punto 2 y 3, que *“a partir de 2000, los Estados miembros comunicarán a la Comisión (Eurostat), antes del final de cada año, una descripción detallada de los métodos que prevén utilizar para las distintas categorías de impuestos.... Los métodos aplicados y las posibles revisiones serán objeto de un acuerdo entre cada Estado miembro y la Comisión (Eurostat).”*

**74.** Entre los cuestionarios que el CPFyF tiene establecidos, se contempla el referente al detalle de los ingresos en caja (es el indicado como nº4 en el Cuadro nº 7 de este Informe). Las normas generales de cumplimentación emitidas por el CPFyF establecen que *“este cuadro recoge, para los diferentes agentes de la Comunidad Autónoma, los ingresos en caja totales efectuados.”* Se distingue la siguiente información respecto a los ingresos en caja:

- De presupuesto corriente: *“Se consignarán los ingresos de caja derivados de derechos reconocidos en el ejercicio corriente, netos de las devoluciones efectuadas con cargo a los mismos.”*
- De ejercicios anteriores: *“Se registrarán los ingresos en caja correspondientes a derechos reconocidos en ejercicios anteriores y que quedaron pendientes de cobro a la finalización de los mismos.”*
- Pendientes de aplicación: *“Se consignarán los ingresos en caja del ejercicio corriente reflejados en*

*“cuentas no presupuestarias y que se encuentran pendientes de aplicar a presupuesto.”*

**75.** Por tanto, se considera que la presentación de los ingresos tributarios por las Comunidades Autónomas se hace por las cantidades realmente recaudadas. Estos importes corresponden a los consignados adecuadamente en el cuestionario nº4 presentado por la Comunidad Autónoma de Andalucía.

**76.** Para los gastos, la concreción que el Manual del SEC95 sobre el déficit público y la deuda pública hace de la aplicación del principio de devengo se refiere principalmente al registro de los intereses. La complejidad y profusión de tratamientos previstos en este Manual se simplifica por parte del CPFyF con el diseño del cuestionario nº5 relativo a los “Intereses y rendimientos de la Administración General devengados en el ejercicio”. El análisis de este documento se contempla en el epígrafe IV.4.1. de este Informe.

#### IV.4 INFORMACIÓN RELATIVA A LOS INTERESES, ENDEUDAMIENTO Y AVALES

**77.** La importancia que el endeudamiento tiene en el contexto del SEC95 ha provocado su consideración individualizada en la información a remitir al CPFyF. Igualmente ocurre con los intereses, en los cuales se confrontan los criterios de devengo y vencimiento. Los avales, en cuanto al reintegro de los mismos, también son analizados en detalle por el SEC95.

##### IV.4.1. Cuestionario A.5. Intereses y rendimientos de la Administración General devengados en el ejercicio.

**78.** El SEC95 establece el criterio del devengo para la contabilización de los intereses. Puesto que la contabilidad presupuestaria utiliza el criterio del vencimiento, es necesario disponer de información, detallada por instrumento financiero, de los intereses devengados en el ejercicio con el fin de realizar el pertinente ajuste para aplicar la citada regla de la contabilidad nacional.

79. El cuadro A.5 requiere que se consigne la información sobre intereses en función de una clasificación establecida, distinguiendo entre:

- Deuda emitida en títulos y préstamos.
- Corto y largo plazo.
- Emisiones dirigidas al interior o al exterior.

80. Para cada una de estas modalidades se solicita información presupuestaria y de devengo, las cuales se desglosan de la siguiente manera:

- Liquidación presupuestaria:
  - \* Obligaciones reconocidas por gastos de intereses. Resulta correcta en la medida que se ajusta a los datos de la contabilidad presupuestaria.
  - \* Gastos de formalización de deudas que pueden darse en las diferentes operaciones financieras. El cuestionario refleja para este apartado un importe de 1,85 M€. Este importe no coincide con los datos de gastos financieros y comisiones de la Cuenta de Deuda Pública de 2003, ya que el importe devengado en el año según la misma asciende a 1,92 M€, es decir 0,63 M€ más que los consignados en el cuestionario A.5.

\* Diferencias de cambio. La cifra que se consigna es la que realmente ha sido satisfecha, es decir, los intereses al tipo de cambio vigente en la fecha de liquidación.

- Intereses devengados:

Para estimarlos, se parte de los trabajos efectuados en el Informe de la Cuenta General de 2003 que efectúan el cálculo del saldo y el tipo medio de las operaciones de endeudamiento aplicando el principio del devengo. La valoración se ha efectuado utilizando el tipo de interés real en aquellos periodos de disposición cuyo principio o final están fuera del ejercicio natural, pero calculando el importe que corresponde exclusivamente al número de días de dicho periodo que quedan dentro del año natural.

Los valores consignados en el cuestionario no se ajustan a lo solicitado. En realidad se trata de una repetición de los datos que se corresponden con el criterio del vencimiento.

El cuadro siguiente refleja los importes de intereses devengados siguiendo la clasificación requerida en el cuestionario A.5, en comparación con los que han sido consignados en el referido cuadro. Si bien los totales son prácticamente iguales, existen diferencias a nivel de tipo de endeudamiento.

Ejercicio 2003	Intereses al vencimiento	Intereses devengados
1. Títulos a corto plazo	----	----
2. Deuda del interior a largo plazo	266,63	276,38
3. Deuda del exterior a largo plazo	23,58	20,79
4. Préstamos del interior a largo plazo	50,73	48,26
5. Créditos del exterior	----	----
6. Préstamos del interior a corto plazo	25,11	21,84
7. Depósitos y otros	----	----
8. Gastos de formalización de deudas	1,85	----
9. Diferencias de cambio	----	----
<b>TOTAL</b>	<b>367,90</b>	<b>367,27</b>

Cuadro nº 8

#### IV.4.2. Cuestionario A.6. Situación de la deuda y préstamos en circulación

81. La totalidad de las cifras consignadas en el cuadro se corresponden con la liquidación de

los presupuestos de ingresos y gastos, así como con las pertinentes cuentas extrapresupuestarias. Además, se añaden notas aclaratorias que ayudan a una mejor comprensión de los criterios utilizados para la cumplimentación de los datos.

#### IV.4.3. Cuestionario A.9. Avales de la Administración General ejecutados y reintegrados en el ejercicio

82. La información remitida refleja el importe de los avales que han sido atendidos. En cambio, esta cantidad es consignada como “operaciones no presupuestarias”, cuando en realidad debería cumplimentarse en el capítulo VIII, como sería correcto tras la imputación al presupuesto de la Consejería de Empleo, concretamente al concepto 832, del saldo extrapresupuestario de la cuenta “Quebranto por operaciones de crédito avaladas”. Esta operativa fue expuesta en el punto 422 del Informe de Cuenta General del ejercicio 2003.

83. La cantidad consignada en el apartado correspondiente a “reintegro de avales” debería ser cero, ya que no se ha recuperado ninguno de los impagos a los que se ha hecho frente, si bien, erróneamente, se detalla el importe de los avales atendidos durante el ejercicio.

#### IV.5. CUENTAS DE LAS ADMINISTRACIONES PÚBLICAS ELABORADAS POR LA INTERVENCIÓN GENERAL DE LA ADMINISTRACIÓN DEL ESTADO (IGAE) Y POR EL INSTITUTO DE ESTADÍSTICA DE ANDALUCÍA (IEA)

84. El IEA elabora las Cuentas de las Administraciones Públicas de Andalucía. Se trata de una serie en términos de Contabilidad Nacional, de carácter anual, cuyo objeto es conocer las principales magnitudes económicas del sector de las Administraciones Públicas de nuestra Comunidad Autónoma, entre las que destacan el ahorro bruto y la capacidad o necesidad de financiación.

En la actualidad, el IEA tiene elaborada las Cuentas de las Administraciones Públicas de Andalucía para los años 1995-2001, serie que tiene carácter anual. Los datos de los ejercicios 1995 a 1998 son definitivos, los de 1999 y 2000 son provisionales y para el año 2001 se tratan de un avance.

85. La IGAE elabora las Cuentas Regionales, entre las que se incluye las del subsector Comunidades Autónomas, que recoge los datos de

Andalucía. Las últimas cuentas publicadas por la IGAE son las correspondientes al ejercicio 2002, si bien existe un avance de las del año 2003.

86. Por consiguiente, el análisis comparativo se circunscribe al ejercicio 2001, último para el que tanto el IEA como la IGAE tienen cifras publicadas.

El simple cruce de datos manifiesta importantes diferencias en la práctica totalidad de las magnitudes calculadas. Sin embargo, la cuestión a considerar es la metodología usada por cada entidad.

87. En el caso del IEA, la formación de las Cuentas de las Administraciones Públicas de Andalucía, según indica en las notas metodológicas de formulación de éstas, se enmarca en el Sistema de Cuentas Económicas de Andalucía y, en consecuencia, debería seguir la metodología del Sistema Europeo de Cuentas Nacionales y Regionales (SEC), vigente en la Unión Europea.

Para la elaboración de este trabajo, el IEA señala que parte, fundamentalmente, de la liquidación de los presupuestos, desglosados, con suficiente grado de detalle, a nivel de clasificación económica y la funcional. Las principales fuentes de información son, por tanto:

- La Cuenta General de la Comunidad Autónoma de Andalucía, rendida por la IGJA.
- El detalle del Sector Público Empresarial de la Comunidad Autónoma de Andalucía,, obtenido de la Consejería de Economía y Hacienda.
- La liquidación detallada de los presupuestos de las Universidades, Diputaciones Provinciales y de una muestra de más de doscientos municipios de Andalucía.
- El resumen, por capítulos económicos, de la liquidación de los presupuestos de los municipios andaluces, facilitado por la Cámara de Cuentas de Andalucía a través del Informe anual sobre el Sector Público Local de Andalucía.

El IEA no solicita aclaración de cifras, ni realiza ajustes. Se limita al traspaso de la información recibida, de carácter presupuestario, y su conversión automática a términos de contabilidad nacional. Por ello, sus resultados concuerdan con los puramente presupuestarios. No se ciñe, pues, a la metodología SEC. La necesidad de financiación que calcula es, por lo tanto, el déficit no financiero de carácter presupuestario.

**88.** Por su parte, las fuentes de información en las que se basa la IGAE para la formación de las Cuentas de Administraciones Públicas vienen determinadas por los ya comentados Acuerdos del CPFyF de 10 de abril de 2003, analizados en el epígrafe IV.1.

Como se observa en el epígrafe IV.1.2., la IGAE parte de datos de carácter presupuestario y provenientes, prácticamente, de las mismas fuentes que el IEA. Sin embargo, la IGAE, vía cuestionarios remitidos al CPFyF, recibe una información más detallada, adaptada a las exigencias del SEC95 y sometida a unas normas y ajustes que no son practicados por el IEA. Por tanto, las diferencias entre los resultados calculados por uno u otro, siempre existirán. No obstante, no debe olvidarse que los datos elaborados por la IGAE son los válidos a la hora de determinar el superávit o déficit según SEC95.

**89.** A título ilustrativo y considerando lo expuesto hasta este punto, los déficits, en términos de SEC95, presentados por estos organismos han sido los siguientes, teniendo en cuenta que incluyen, además de la Administración autonómica, a las universidades:

CAPACIDAD (+) / NECESIDAD (-) DE FINANCIACIÓN

Ejercicio	M€	
	IGAE	IEA
2001	- 583,76	-46,80
2002	-423,00	No disponible
2003	+52,00 (*)	No disponible

(\*) Avance fuente IGAE

Cuadro nº 9

#### IV.6. DEUDAS DEL SERVICIO ANDALUZ DE SALUD

**90.** La Disposición Adicional Segunda de la Ley 11/99, de 30 de noviembre, autorizó al Consejo

de Gobierno para proceder al pago de obligaciones no satisfechas del SAS anteriores al 31 de diciembre de 1998. El montante de estas obligaciones ascendía, junto a los intereses de demora respectivos, a un total de 604,06 M€. Esta cuantía fue pagada al SAS en el ejercicio 2001, contabilizándose como operación extrapresupuestaria, concretamente en la cuenta acreedora "Pagos pendientes de aplicación a presupuesto".

**91.** Estas obligaciones no reconocidas, pero sí pagadas, se están imputando a presupuesto en un periodo máximo de diez anualidades, a partir del ejercicio 2003, según la Ley 15/2001, de 26 de diciembre. Concretamente, se establecieron los porcentajes de imputación correspondiente a cada una de las diez anualidades mediante el Acuerdo de 7 de octubre de 2003 del Consejo de Gobierno.

En el ejercicio objeto de fiscalización, 2003, se imputó a presupuesto un 4,966%, porcentaje que equivale a 30 M€. Se trata de unas obligaciones de ejercicios anteriores por las que, siguiendo el principio del devengo, al que se acoge la contabilidad nacional, se debe hacer un ajuste en negativo para el cálculo del principio de estabilidad presupuestaria.

La aplicación anual de este plan, 30 M€, se ajusta de forma correcta en el cuestionario nº 1 de la Administración General, minorando el importe de las obligaciones reconocidas por tratarse de un gasto devengado en ejercicios anteriores, que debió incidir en el déficit de dichos ejercicios.

**92.** Además de esta operación, hay que tener en cuenta la deuda real del SAS, que va incrementándose año a año como consecuencia de la insuficiencia de crédito del organismo. Esta deuda, partiendo del Informe de Cuenta General de 2003 (puntos 686, 690, 692 y 708) y que asciende a 1.800 M€, se puede dividir en dos partes:

- La deuda reconocida por el organismo que en su contabilidad presupuestaria asciende a 1.270 M€.

- La deuda que no consta en la contabilidad del SAS, la cual supone un montante total de 530 M€.

**93.** Para valorar el impacto en la estabilidad presupuestaria, habría que determinar la cuantía de la deuda no reconocida correspondiente a gastos realizados durante el ejercicio 2003 y no contabilizados como tales, para comprobar si se ha realizado el pertinente ajuste en la contabilidad nacional.

Según la Dirección General de Gestión Económica del SAS, del total de la deuda no reconocida que tiene el organismo a 31 de diciembre de 2003 con proveedores de bienes y servicios por insuficiencia presupuestaria, 300 M€ corresponden al ejercicio 2003 y el resto a ejercicios anteriores.

Desde el punto de vista de la contabilidad pública, y teniendo en cuenta la necesidad de cumplimiento tanto del principio de prudencia como del de devengo, estos 300 M€ deberían haberse contabilizado como obligaciones reconocidas en el ejercicio 2003. Al no producirse este hecho contable, la Cámara de Cuentas de Andalucía, en su Informe de la Cuenta General sobre ese año (punto 692), propuso un ajuste que afectaría negativamente al resultado económico-patrimonial del ejercicio.

En consecuencia, la cantidad de 300 M€ no aparece reflejada en el presupuesto rendido por la Comunidad Autónoma de Andalucía para el ejercicio 2003, ni consta como ajuste en los cuestionarios remitidos al CPFyF.

**94.** La elaboración de las cuentas nacionales de una Administración Pública es posible a partir de las fuentes de información que proporciona la contabilidad pública, en la medida en que ésta refleja las operaciones presupuestarias, de tal manera que la calidad de los resultados obtenidos de las cuentas nacionales depende de que la información que suministra la contabilidad pública sea suficiente. En el caso concreto analizado, las distintas operaciones de gasto (530 M€) no han sido reconocidas ni tenidas en cuenta, como es preceptivo, para el cálculo de

la estabilidad presupuestaria en términos de contabilidad nacional.

## V. ANÁLISIS DEL PERÍMETRO DE CONSOLIDACIÓN

**95.** Como se expuso en el epígrafe IV.1.3. “Información no periódica”, las CCAA deben remitir los datos necesarios para la elaboración de un Inventario de entes dependientes o en los que participan las mismas. La clasificación de los agentes del sector público autonómico tiene una vigencia de 5 años.

Hasta el ejercicio 2003 existió un registro conocido como “Base95”. A partir de 2004, este inventario ha sido actualizado y se denomina “Base2000”, la cual hace referencia a los datos existentes en la anterior base. Estos registros distinguen las unidades incluidas en los sectores “Administraciones Públicas” y “Sociedades no Financieras”.

**96.** La IGAE, anualmente y partiendo de los datos de las bases anteriores, remite a la IGJA la relación actualizada de unidades que integran el sector “Administraciones Públicas”, con objeto de que se remitan los cuestionarios que les sean de aplicación. Por tanto, las entidades que se incluyen en el perímetro de consolidación para cada Comunidad Autónoma las determina la IGAE.

**97.** A continuación, se analiza la conveniencia de incluir en el sector “Administraciones Públicas” una serie de entidades. Para ello, se parte de los datos rendidos en la Cuenta General del ejercicio 2003, además de cuanta información ha sido utilizada en los trabajos de campo de ese Informe (cuentas anuales de todas las empresas públicas y fundaciones públicas).

### V.1. EMPRESAS PÚBLICAS

**98.** El SEC95 establece los criterios para determinar el ámbito de aplicación subjetivo de la LGEP en la delimitación del Sector Público. La relevancia de esta cuestión radica en el fuerte impacto que tiene en la estimación del cumplimiento del objetivo de estabilidad presupuestaria.

**99.** El Manual del SEC95 sobre el déficit público y la deuda pública dedica el epígrafe I.1. a los criterios para la clasificación de las unidades en el sector de las administraciones públicas.

Se incluyen dentro del sector “Administraciones Públicas” *“todas las unidades institucionales que son otros productores no de mercado cuya producción se destina al consumo individual colectivo, que se financian principalmente mediante pagos obligatorios efectuados por unidades pertenecientes a otros sectores o que efectúan operaciones de redistribución de la renta y de la riqueza nacionales”*.

**100.** No obstante, atendiendo a la configuración de los distintos sectores que contempla el SEC95 (ver cuadro nº1 de este Informe), pudieran existir sociedades no financieras públicas que tuvieran la consideración de productor de mercado y, por lo tanto, no estarían incluidas en el sector “Administraciones Públicas”.

Para que una sociedad no financiera sea pública ha de estar sometida al control de las administraciones públicas. El control se define como *“la capacidad para determinar, en caso necesario, la política general de la sociedad mediante el nombramiento de los administradores apropiados. Una única sociedad institucional —otra sociedad, un hogar o una unidad de las administraciones públicas— puede ejercer el control de una sociedad si posee más de la mitad de las acciones con derecho a voto o si controla de otra manera más de la mitad de los derechos de voto de los accionistas. Por añadidura, la administración pública puede asegurarse el control de una sociedad mediante una disposición legal, decreto o reglamento especial que la autorice a determinar la política de la sociedad o a nombra a sus administradores.”* (punto 2.26. del SEC95).

Por otro lado, para que una sociedad no financiera pública sea calificada como productor de mercado o de no mercado dependerá de si los precios son económicamente significativos o no. El apartado I.5.1. del Manual del SEC95 señala que *“se considera que un precio es económicamente significativo si influye de forma significativa en las cantidades que los productores están dispuestos a suministrar y las cantidades que los compradores están dispuestos a adquirir”*.

**101.** El propio manual (apartados I.5.2. y I.5.4.) fija unas reglas adicionales conocidas como “Norma del 50%”: una sociedad no financiera pública será un productor de mercado si sus “ventas” cubren el 50% de los “costes de producción”. Este hecho debe mantenerse una serie de años, no procediendo la reclasificaciones por leves oscilaciones de un año a otro.

**102.** Una primera aproximación sería calcular esta ratio partiendo de las Cuentas Anuales de las 50 empresas públicas (12 entes de derecho público y 38 sociedades mercantiles) que conforman la estructura empresarial de la Junta de Andalucía (punto 279 del Informe de Cuenta General de 2003). Para las “ventas” se ha considerado el epígrafe “Importe neto de la cifra de negocios” de la Cuenta de Pérdidas y Ganancias, mientras que en los “costes de producción” se han incluido los epígrafes de gastos de explotación de la referida cuenta.

El resultado de esta operativa se muestra en el siguiente cuadro:



	Decisiones de inclusión en el perímetro de consolidación			
	según IGAE		según CCA	
	Base95 (2003)	Base2000 (2004)	% Importe neto cifra de negocios / gastos de explotación	Debe incluirse
<b>EMPRESAS PÚBLICAS</b>				
Agencia Andaluza de la Energía	SI	SI	Sin actividad	
Agencia Andaluza de Promoción Exterior	NO	SI	8	SI
Alfombras La Alpujarreña	Falta información		En liquidación	
Apartahotel Trevenque	NO	NO	0	SI
Canal Sur Radio	SI		15	SI
Canal Sur Televisión	(*)		29	SI
Cartuja 93	NO	NO	48	SI
Centro de Innovación y Transferencia de Tecnología	Falta información		56	NO
CETE:COM	NO	NO	101	NO
CETE:COM Chile	No consta		Sin actividad	
Centro de Transportes de Mercancías de Sevilla	NO	NO	108	NO
Centro de Turismo Interior de Andalucía	Falta información		0	SI
CETURSA	NO	NO	94	NO
Emp. And. de Gestión de Instalaciones y Turismo Juvenil	NO	NO	77	NO
Empresa de Gestión Medioambiental	NO	NO	64	NO
Empresa Pública Deporte Andaluz	NO	SI	20	SI
Empresa Pública de Emergencias Sanitarias	SI	SI	3	SI
Emp. Púb. de Gestión de Progr. y Activ. Culturales y Deport.	SI	SI	12	SI
Empresa Pública de la Radio y Televisión de Andalucía	NO	SI (*)	57	NO
Empresa Pública de Puertos de Andalucía	NO	NO	64	NO
Empresa Pública del Suelo de Andalucía	NO	NO	40	SI
Emp. Pub. Hospital Alto Guadalquivir	SI	SI	1	SI
Emp. Pub. Hospital de la Costa del Sol	SI	SI	4	SI
Emp. Pub. Hospital de Poniente	SI	SI	2	SI
Emp. Pub. Desarrollo Agrario y Pesquero	NO	SI	41	SI
Ente Público de Gestión de Ferrocarriles Andaluces	Falta información		19	SI
Escuela Andaluza de Salud Pública	NO	SI	43	SI
Eurogate Servicios Logísticos	NO	SI	20	SI
Fomento, Asistencia y Gestión Integral de Andalucía	Falta información		106	NO
Fomento Empresarial	NO	SI	0	SI
Gestión de Infraestructuras de Andalucía	SI	SI	100	SI
Hijos de Andrés Molina	No consta		En liquidación	
Infraestructuras Turísticas de Andalucía	No consta		0	SI
Instituto Andaluz de Finanzas	No consta		Sin actividad	
Instituto de Fomento de Andalucía	NO	SI	6	SI
Linares Fibras Industriales	NO	NO	0	SI
Parque Tecnológico de Andalucía	No consta		79	NO
Parque Tecnológico y Aeronáutico de Andalucía	No consta		Sin actividad	
Tecnoparque Bahía de Cádiz	No consta		Sin actividad	
Promonevada	No consta		137	NO
Santana Motor Andalucía	NO	NO	78	NO
Santana Motor	NO	NO	99	NO
Sierra Nevada Club Agencia de Viajes	NO	NO	100	NO
Soc. And. para el Desarrollo de la Sociedad de la Información	Falta información		98	NO
Soc. And. para el Desarrollo de las Telecomunicaciones	NO	NO	96	NO
Soc. para el Desarrollo Energético de Andalucía	NO	NO	15	SI
Soc. para la Promoción y Reconversión Econ. de Andalucía	NO	NO	905	NO
Empresa Pública Turismo Andaluz	SI	SI	0	SI
Útiles de Andalucía	Falta información		En liquidación	
Verificaciones Industriales de Andalucía	NO	NO	149	NO

**Convenios utilizados:**

IGAE: SI: Empresa pública incluida en el registro y catalogada dentro del sector "Administraciones Públicas". NO: Empresa pública incluida en el registro y no catalogada dentro del sector "Administraciones Públicas"

Falta información: La IGAE incluye estas empresas en sus bases señalando que les falta información, por lo que no pueden valorar su consideración como agente del sector público.

No consta: Estas empresas no aparecen en los registros de la IGAE suministradas por la IGJA.

Sin actividad: Empresas que no ha tenido actividad.

En liquidación: Empresas en proceso de liquidación, por lo que no ha lugar a la valoración prevista.

(\*) Las bases de la IGAE incluyen al "Grupo Radio Televisión de Andalucía", pero no señalan explícitamente a la Empresa Pública de Radio y Televisión de Andalucía, a Canal Sur Radio ni a Canal Sur Televisión

**103.** La comparación entre las entidades consideradas por la IGAE y aquellas que deben tenerse en cuenta utilizando la información anali-

zada en la Cuenta General de 2003 permite hacer las siguientes consideraciones:

- Determinadas empresas que, según las estimaciones realizadas en este Informe deberían incluirse en el sector “Administraciones Públicas”, no son contempladas por la IGAE, aunque una gran número de ellas sí serán incluidas en los cuestionarios a remitir al CPFyF del ejercicio 2004. En este último supuesto cabe destacar a la Empresa Pública de Deporte Andaluz, la Empresa Pública de Desarrollo Agrario y Pesquero de Andalucía y el Instituto de Fomento de Andalucía.
- Sin embargo, estos cálculos son una aproximación por las siguientes razones:
  - \* En primer lugar, porque, como señala el SEC95, para calcular el criterio del 50% hay que partir de los “costes de producción”, los cuales no están disponibles, ya que las propias empresas públicas no suelen llevar contabilidad de costes. Por lo tanto, se parte de los gastos y no de los costes, lo que supone una limitación en la verificación estricta del cumplimiento del criterio.
  - \* Y en segundo lugar hay que concretar qué se entiende o no por “ventas”.

Se consideran “ventas”, como ya se indica en el punto 44:

- Los pagos de las AAPP vinculados al volumen o al valor de producción.
- Los precios pagados a productores públicos que se aplican a servicios similares de productores privados.
- Los precios que son económicamente significativos. Relacionado con los puntos anteriores, el productor público es financiado con arreglo al volumen de producción que suministra.

Por el contrario, no deben incluirse como “ventas”:

- Los pagos de las AAPP para cubrir una déficit global.

- Los pagos por parte de las AAPP para financiar a la sociedad de acuerdo con sus costes o por la negociación de un presupuesto anual.
- Los pagos de las AAPP por servicios que no puedan aplicarse a servicios similares prestados por productores privados.

**104.** Sin tener en cuenta el posible desglose de la cifra de ventas de las empresas públicas según lo expuesto en el punto anterior, todas aquellas reseñadas en el anterior cuadro que tengan una ratio inferior al 50% se incluyen en el sector “Administraciones Públicas”. Las empresas que superan la ratio del 50% no formarían parte del perímetro de consolidación de la Junta de Andalucía.

**105.** Se solicitó a las empresas con una ratio superior al 50% que detallaran el motivo de los pagos e ingresos recibidos de la Junta de Andalucía con el objeto de identificar transacciones que no tuvieran la naturaleza de “ventas” a tenor de los criterios señalados anteriormente.

**106.** Las siguientes empresas públicas indicaron que no habían facturado ventas o prestación de servicios bajo ningún concepto a la Junta de Andalucía y sus OOAA. Por tanto, la ratio del 50% inicialmente calculada no sufre variación.

- Cetursa Sierra Nevada.
- Empresa Pública de Puertos de Andalucía.
- Promonevada.
- Centro de Transportes de Mercancías de Sevilla.
- Sierra Nevada Agencia de Viajes.
- Sociedad para la Promoción y Reconversión Económica de Andalucía.

Cartuja 93 no ha atendido la petición de información cursada desde la Cámara de Cuentas de Andalucía. No obstante, para completar el análisis se utilizaron los datos disponibles en las Cuentas Anuales rendidas a esta Institución, resultando que esta empresa no había facturado a la Junta de Andalucía.

**107.** Para el resto de las empresas públicas, el resultado se presenta en el siguiente cuadro:

Empresa	Importe neto de cifra de negocios	Operaciones facturadas a la Junta de Andalucía y OAAA						Porcentaje reductor de las ventas
		SON VENTAS		NO SON VENTAS				
		Vinculadas al volumen de producción	Precios de servicios similares de productores privados	Actuación como medio propio de la Admón.	Encargo de ejecución	Encomienda de gestión	Pagos vinculados a la negociación de un presupuesto	
Santana Motor Consolidado	286.005,00	651,70						0,00%
EGMASA	110.607,14			87.845,82				79,42%
VEIASA	23.327,45				108,24			0,45%
Inturjoven	15.731,13				7.132,98			45,34%
GETECOM	10.725,76				221,81			2,07%
Soc. And. Des. Soc. Información	5.445,65				5.323,50	37,05		98,44%
Soc. And. Des. Telecom.	4.515,40				700,50		2.609,72	73,31%
Parque Tecn. de Andalucía	4.032,60		226,35					0,00%
Fomento Asist. y Gest. Integral	2.772,91			2.772,91				100,00%
Centro Innov. Transf. Tecnol.	310,75						310,75	100,00%

Cuadro nº 11

**108.** Para la adecuada comprensión de este cuadro es necesario hacer las siguientes consideraciones:

- De acuerdo con su régimen jurídico, EGMASA está obligada a ejecutar las actuaciones que se le encomienden por la Junta de Andalucía y sus OAAA de la cuales sea medio instrumental y servicio técnico, de modo que, al no existir autonomía de voluntad, las relaciones son jerárquicamente ordenadas y no contractuales. Por ello, aún cuando EGMASA y la Administración Autónoma tengan personalidades jurídicas diferenciadas, las actuaciones habrían de entenderse realizadas por la propia Administración ordenante como medio propio de la misma en el marco de una única organización.
- La actividad de la empresa "Fomento, Asistencia y Gestión Integral" es el apoyo al IFA. Es un medio propio para la ejecución de las actuaciones de esta entidad.
- Los "encargos de ejecución" nacen al amparo de las Leyes anuales de Presupuestos, que permiten a las empresas públicas de la Junta de Andalucía, en el marco de sus estatutos y objeto social, gestionar actuaciones de competencia de las Consejerías u OAAA, que serán financiadas con cargo a los créditos establecidos en las distintas secciones presupuestarias. La gestión de estas

actuaciones se formalizará a través de estos encargos y la determinación del importe de la actuación se efectúa según valoración económica definida en el proyecto correspondiente o en el presupuesto técnico de la actuación.

Por tanto, el hecho de actuar en el campo de las competencias de una Administración Pública y que sus actuaciones se financien con créditos presupuestarios presume que estas empresas, en el ámbito de estos encargos, son un medio o instrumento de la Administración con la que interactúan.

La encomienda de gestión se asimila a un encargo de ejecución.

- Los pagos vinculados a la negociación de un presupuesto provienen de hechos plasmados y estipulados en acuerdos marcos o convenios de colaboración.
- El porcentaje reductor de las ventas se obtiene de calcular el importe de las casillas "no son ventas" sobre la cifra de negocios, representando aquellas operaciones que no pueden considerarse ventas en la norma del 50%.

**109.** Una vez determinado el importe adecuado de las ventas, se ha recalculado la ratio del 50%, obteniéndose los siguientes resultados:

Miles €						
Empresa	Ventas no corregidas	Coste de producción	Ratio 50%	% corrector de las ventas	Ventas corregidas	Ratio 50% corregido
EGMASA	110.607,14	171.742,40	64,40%	79,42%	22.762,95	13,25%
VEIASA	23.327,45	15.668,78	148,88%	0,46%	23.220,14	148,19%
Inturjoven	15.731,13	20.551,06	76,55%	45,34%	8.598,64	41,84%
CETECOM	10.725,76	10.669,96	100,52%	2,07%	10.503,74	98,44%
Sdad.And.Des. Sdad. Inf.	5.445,65	5.555,17	98,03%	98,44%	84,95	1,53%
Sdad.And.Des. Telecomun.	4.515,40	4.721,10	95,64%	73,31%	1.205,16	25,53%
Fom. Asist. Gestión Int.	2.772,91	2.620,80	105,80%	100,00%	-	0,00%
Centro Inn. Transf. Tecnol.	310,75	552,86	56,21%	100,00%	-	0,00%

Cuadro nº 12

**110.** Todas las empresas relacionadas, salvo VEIASA y CETECOM, deben incluirse en el sector "Administraciones Públicas" desde el punto de vista del SEC95 y, por tanto, considerarse para el cálculo del déficit de la Comunidad Autónoma de Andalucía.

## V.2. AMPLIACIONES DE CAPITAL EN EMPRESAS PÚBLICAS

**111.** El Manual del SEC95 sobre el déficit público y la deuda pública dedica la parte II.3. a las inyecciones de capital en empresas públicas, determinando cuándo deben considerarse una operación financiera, y por tanto un incremento de la participación de la administración pública, o cuándo tendrán el carácter de operación no financiera y por ello serán transferencias de capital incidiendo, por lo tanto, en el déficit público. El posicionamiento se produce siempre que el pago tenga una repercusión automática, del mismo montante, sobre los activos de la administración pública. Si el pago es sin contrapartida y no produce el efecto anteriormente señalado se tratará de una transferencia de capital.

Señala el Manual, en el apartado II.3.1.2., que "el principio es el siguiente:

- *si la administración pública, actuando con fines de política pública<sup>3</sup>, proporciona fondos a una socie-*

<sup>3</sup> Con frecuencia, la administración pública no gestiona los fondos para adquirir activos rentables (como hacen los accionistas privados), sino para lograr objetivos de política social o colectiva para los que puede no disponerse de capital privado. Este tipo de actuación es una gestión de activos con fines de política pública. (Manual del SEC95 sobre el déficit público y la deuda pública, página 65).

*dad sin recibir activos financieros y sin esperar rentas de la propiedad, la inyección de capital debe registrarse como transferencia de capital.*

- *si la administración pública, actuando como accionista, proporciona fondos y a cambio recibe activos financieros y espera dividendos, la inyección de capital debe registrarse como una operación financiera de acciones y otras participaciones."*

**112.** La relevancia presupuestaria de esta distinción radica en que una operación financiera deberá contabilizarse en el capítulo 8 "Activos financieros" del Presupuesto de Gastos y una transferencia de capital en el capítulo 7. En términos de contabilidad nacional, la operación financiera no tiene repercusiones sobre la capacidad o necesidad de financiación de la administración pública, por lo que no incide en el cálculo del déficit.

**113.** Con lo expuesto hasta este momento, cabría entender que cualquier inyección de capital que se instrumente mediante una ampliación del capital social en una empresa pública sería una operación financiera. Sin embargo, el SEC95, en su apartado 4.165, señala que entre las otras transferencias de capital se incluirán "las transferencias de las administraciones públicas a las sociedades y cuasi-sociedades no financieras que tienen como objeto cubrir pérdidas acumuladas durante varios ejercicios financieros o pérdidas excepcionales debidas a causas ajenas a la empresa."

Por tanto, las aportaciones de capital que realiza la Junta de Andalucía a sus empresas públicas podrían, dependiendo de la situación financiera de éstas, tener la consideración de activo financiero o transferencia de capital.

**114.** Para evaluar este asunto se ha procedido a analizar los fondos propios de las empresas públicas que comprenden la estructura empresarial de la Junta de Andalucía y que, según el epígrafe V.1. de este Informe, está formada por 50 empresas. De ellas, se han eliminado las 8 entidades que están “sin actividad” o “en liquidación” (ver cuadro nº 10). Obviamente, las empresas que no han tenido ampliaciones de capital no son objeto de este análisis. Sin embargo, sí se han considerado aquellas que han incrementado el saldo de la cuenta 122 “Apor-

taciones de socios para compensación de pérdidas”<sup>4</sup>, la cual se define como “cantidades entregadas por los socios con el objeto de compensar pérdidas de las sociedades, incluyendo, entre otras, las subvenciones entregadas por los socios por este concepto”. Este tipo de aportaciones se registran como transferencias corrientes.

**115.** A continuación se reflejan las operaciones analizadas del ejercicio 2003, indicando, en su caso, la imputación realizada en el Presupuesto de Gastos de la Junta de Andalucía.

---

<sup>4</sup> Resolución de 4 de marzo de 2002, de la Intervención General, por la que se aprueba el Plan General de Contabilidad aplicable a las Sociedades Mercantiles y Entidades de Derecho Público referidas en los apartados a) y b) del artículo 6.1 de la Ley General de la Hacienda Pública de la Comunidad Autónoma de Andalucía.

Entidad	Ampliación de capital social / fondo social	Incremento de las aportaciones de socios para compensar pérdidas	Saldo de los Fondos propios	Saldo del capital social / fondo social	Empresa en pérdidas (fondos propios menores que el capital)	Miles €	
						Registro en el Presupuesto de la Junta de Andalucía (capítulo)	Impacto en la capacidad o necesidad de financiación
Inturjoven		3.486	727	1.054	SI (1)	4. Transf.corrientes	SI
Infraest. Turísticas de And.		115	61	61	NO	4. Transf.corrientes	SI
EGMASA	2.103 (2)		12.242	8.316	NO	8. Activos Fcieros.	NO
IFA	11.537 (3)		109.945	109.945	NO	7. Transf.Capital	SI
Turismo Andaluz	4.000		1.027	5.202	SI (4)	8. Activos Fcieros.	SI
Deporte Andaluz	381		-5.464	562	SI (5)	8. Activos Fcicos.	SI
EP Radio y TV Andalucía	10.000		35.205	58.480	SI (6)	7. Transf.Capital 4. Transf.corrientes 4. Transf.corrientes	SI SI SI
		7.289 129.798					

Cuadro nº 13

Nota: Cantidades consideradas a 31 de diciembre de 2003.

Aclaraciones:

(1) Atendiendo a la Resolución de 20 de diciembre de 1996 del Instituto de Contabilidad y Auditoría de Cuentas, por la que se fijan los criterios generales para determinar el concepto de patrimonio contable a efectos de los supuestos de reducción de capital y disolución de sociedades regulados en la legislación mercantil, las subvenciones de capital ascienden a 22.579 m€, por lo que su situación patrimonial estaría equilibrada.

(2) No se han considerado las operaciones que han consistido en aportaciones de bienes inmuebles propiedad de la Junta de Andalucía, pues no tienen impacto presupuestario. Desde un punto de vista patrimonial si debe generarse una reclasificación desde el inmovilizado material al inmovilizado financiero.

(3) El Fondo Social del IFA tiene un incremento de 11.537 m€ motivado por la dotación aprobada en los presupuestos de la Junta de Andalucía para Incentivos Económicos, no adscritos a actuaciones específicas. Son fondos no reembolsables destinados a la financiación de acciones de promoción y desarrollo de la actividad económica en el ámbito de la Comunidad Autónoma de Andalucía. Dada su naturaleza de transferencia, son registrados en el capítulo 7.

(4) Atendiendo a la Resolución del Instituto de Contabilidad y Auditoría de Cuentas señalada, las subvenciones de capital ascienden a 24.205 m€, por lo que su situación patrimonial estaría equilibrada.

(5) Atendiendo a la Resolución del Instituto de Contabilidad y Auditoría de Cuentas señalada, las subvenciones de capital ascienden a 18.738 m€, por lo que su situación patrimonial estaría equilibrada.

(6) Atendiendo a la Resolución del Instituto de Contabilidad y Auditoría de Cuentas señalada, las subvenciones de capital ascienden a 20.801 m€, cantidad que resulta insuficiente para incrementar los fondos propios hasta el nivel del fondo social. No obstante, el patrimonio no resultaría inferior a la mitad del fondo social, no cayendo, por tanto, en los supuestos de disolución previstos en el artículo 260.4 de la Ley de Sociedades Anónimas.

**116.** Las aportaciones de la Junta de Andalucía al Fondo Social del IFA y de la Empresa Pública de la Radio y Televisión de Andalucía tienen la consideración de transferencias de capital. Sólo las ampliaciones de capital que se traducen en la adquisición de títulos representativos de activos financieros son registradas como activos financieros, independientemente de la situación financiera de la empresa pública. No obstante, ninguna de las que tienen fondos propios menores que la cifra de capital social estaría en situación de disolución.

**117.** La problemática se plantea para las empresas "Turismo Andaluz" y "Deporte Andaluz", las cuales están en situación de pérdidas y sus ampliaciones de capital han sido registradas como activos financieros en el presupuesto de la Junta de Andalucía.

Al margen de que las pérdidas fueran compensadas con subvenciones de capital y se equilibrara su situación patrimonial, desde un punto de vista de contabilidad nacional estas aportaciones de capital, en una empresa en pérdidas, tienen la consideración de transferencias de capital y, por tanto, inciden en la cuantificación del déficit público.

### V.3. FUNDACIONES

**118.** La Ley General Presupuestaria (Ley 47/2003, de 26 de noviembre), de acuerdo con lo dispuesto en los artículos 2 y 3, señala que el sector público estatal se integra por:

- El sector público administrativo.
- El sector público empresarial (entidades públicas empresariales y sociedades mercantiles estatales).
- El sector público fundacional (fundaciones públicas).

**119.** Respecto a cuáles son las fundaciones que forman parte del sector público, esta Ley se remite a lo establecido en la Ley 50/2002, de Fundaciones, según la cual pertenecen al sector público estatal aquellas fundaciones en las que concurren alguna de las siguientes circunstancias:

- Que se constituyan con una aportación mayoritaria, directa o indirecta, del sector público estatal.
- Que su patrimonio fundacional con carácter de permanencia, esté formado en más del 50% por bienes o derechos aportados o cedidos desde el sector público estatal.

**120.** En nuestra Comunidad Autónoma, la LGHP expone que están sujetas a la misma aquellas fundaciones en las que haya una representación mayoritaria, directa o indirecta, de la Administración de la Junta de Andalucía, concretando que esto se cumple cuando más de la mitad de los miembros de los órganos de administración, dirección o vigilancia sean nombrados por dicha administración.

**121.** A 31 de diciembre de 2003 son 14 las fundaciones a las que se refiere el artículo 6 bis de la LGHP. Se corresponden con las señaladas en el punto 807 del Informe de Cuenta General del ejercicio 2003:

FUNDACIÓN	ENTIDAD PROMOTORA	FECHA DE CONSTITUCIÓN
1.- Fundación Agencia de Calidad Sanitaria de Andalucía.	Consejería de Salud	02/07/1985
2.- Fund. And. para la Integ. Soc. del Enfermo Mental (FAISEM)	Consejería de Salud	21/12/1993
3.- Fundación Valme.	Consejería de Salud	22/06/1996
4.- Fundación Progreso y Salud.	Consejería de Salud	28/11/1996
5.- Fund. para el Avance Tecnol. y el Entrenamiento Prof. (IAVANTE)	Consejería de Salud	05/12/1996
6.- Fund. para el Desarrollo Sostenible Doñana y su Entorno-Doñana 21	Consejería de Medioambiente	04/04/1997
7.- Fundación Museo Picasso de Málaga	Consejería de Cultura	21/10/1997
8.- Fundación Andaluza para la Atención a las Drogodependencias (FADA)	Consejería Igualdad y Bienestar Social	31/03/1998
9.- Fundación Red Andaluza de Economía Social	Consejería Empleo y Des. Tecnol.	23/11/1999
10.- Fundación Andaluza de Servicios Sociales (FASS)	Consejería Igualdad y Bienestar Social	27/11/2000
11.- Fundación Centro de Estudios Andaluces (CENTRA)	Consejería de la Presidencia	26/03/2001
12.- Fundación Hospital Clínico (Hospital Clínico San Cecilio)	Consejería de Salud	17/07/2002
13.- Fundación Andaluza Fondo de Formación y Empleo	Consejería Empleo y Des. Tecnol.	22/05/2003
14.- Fundación Real Escuela Andaluza de Arte Ecuestre	Consejería de Turismo y Deporte	15/07/2003

Cuadro nº 14

**122.** Sin embargo, ni esta Ley ni la Orden de 7 de junio de 2002, por la que se dictan normas para la elaboración del presupuesto de la Comunidad Autónoma para el 2003, incluyen a las fundaciones en el contenido del presupuesto de la Comunidad.

**123.** La Ley de Presupuestos para el 2003 es la primera de estas leyes en Andalucía que menciona a las fundaciones. Concretamente obliga a la Fundación Andaluza de Servicios Sociales (FASS) y a la Fundación Andaluza para la Integración Social del Enfermo Mental (FAISEM) a someterse al régimen de financiación de la actividad de las empresas de la Junta de Andalucía y su sujeción a lo dispuesto en los artículos 56 a 60 de la LGHP y a sus normas de desarrollo.

El resto de las fundaciones a las que se refiere el artículo 6 bis de la LGHP no son tenidas en cuenta en el Presupuesto de la Comunidad Au-

tónoma aprobado por el Parlamento de Andalucía.

**124.** Por otro lado, y para el cálculo del cumplimiento del principio de estabilidad presupuestaria, atendiendo a los criterios de contabilidad nacional, el SEC95 señala que las "Instituciones sin fines de lucro" controladas y financiadas principalmente por las Administraciones Públicas se clasifican en el sector "Administraciones Públicas".

Para el ejercicio 2003 no se tuvo en cuenta ninguna fundación en el sector "Administraciones Públicas", ya que la IGAE incluía dentro del perímetro de consolidación únicamente a la Fundación Andaluza de Servicios Sociales, indicando, además, que se incluía provisionalmente a la espera de información adicional para su confirmación.

Para el ejercicio 2004 y teniéndose ya en cuenta la Base2000, la IGAE considera las siguientes fundaciones como integrantes del sector “Administraciones Públicas” y, por lo tanto, se le solicita a la IGJA, para el cálculo del déficit o superávit de la Comunidad Autónoma, la remisión de información pertinente:

- Fundación Andaluza de Servicios Sociales.
- Fundación Andaluza para la Integración Social del Enfermo Mental.
- Fundación Andaluza para la Atención a las Drogodependencias.
- Fundación Andaluza Fondo de Formación y Empleo.
- Fundación Red Andaluza de Economía Social.
- Fundación Agencia de Calidad Sanitaria de Andalucía.

**125.** Las ocho fundaciones restantes son catalogadas por la IGAE como “sin clasificar por falta de información”, junto con otras doce fundaciones que no están reflejadas en el cuadro anterior.

## VI. CONCLUSIONES Y RECOMENDACIONES

**126.** El análisis de la normativa de carácter presupuestario (orden de elaboración y leyes de presupuestos, y orden de cierre del ejercicio presupuestario) emitida, anualmente, por la Comunidad Autónoma de Andalucía no contempla información suficiente y adecuada para permitir la verificación del cumplimiento del principio de estabilidad presupuestaria, como exige el artículo 5 de la Ley General de Estabilidad Presupuestaria. (§ 54)

*El cumplimiento de este principio de transparencia se facilitaría si la referida Ley tuviera un desarrollo normativo que, entre otros aspectos, determinara la información que debe acompañar a los presupuestos, en sus distintas fases de elaboración, gestión y liquidación, para*

*verificar la observancia de estos principios. Igualmente, respecto a la Comunidad Autónoma de Andalucía, la Ley General de Hacienda Pública podría contener las indicaciones necesarias para comprobar estas exigencias.*

*Sería recomendable que los presupuestos, al menos en su fase inicial, tuvieran un anexo con las correspondencias entre las aplicaciones presupuestarias y las cuentas de contabilidad nacional.*

*También sería clarificador que las Leyes de Presupuestos incluyeran una relación de los organismos autónomos, empresas de la Junta de Andalucía, fundaciones, consorcios y demás entidades con personalidad jurídica propia que, a efectos del SEC95, forman parte del sector “Administraciones Públicas”.*

**127.** El suministro de información del ejercicio 2003, a través de los cuestionarios remitidos por la Intervención General de la Junta de Andalucía a la Intervención General de la Administración del Estado para el desarrollo de las competencias que el Consejo de Política Fiscal y Financiera de las Comunidades Autónomas y el Ministerio de Hacienda tienen en materia de estabilidad presupuestaria, presenta ciertas carencias que pudieran resultar relevantes para el cálculo de la capacidad / necesidad de financiación, indicador éste de la situación de equilibrio presupuestario en los términos previstos en el SEC95.

Algunas de estas incidencias han sido solventadas en la remisión de la información relativa al ejercicio 2004 (§ 64). Sin embargo, otras persisten como es el caso de las siguientes:

- Operaciones no presupuestarias relativas a las cuentas que reflejan el funcionamiento del Sistema Unificado de Recursos. (§ 68)
- Inversión anual de las empresas públicas realizada por cuenta de la Comunidad Autónoma y transferida a ésta. (§ 68)
- Intereses devengados. (§ 79)
- Información sobre la naturaleza presupuestaria de los avales atendidos y la no existencia de garantías recuperadas. (§ 82, 83)

*Si bien por parte de la Intervención General de la Administración del Estado no hay constancia de la relevan-*



*cia de estas incidencias, la información remitida por la Comunidad Autónoma de Andalucía debe ser completa, acompañando la documentación exigida con anexos y notas aclaratorias, lo que redundará en el cumplimiento del principio de estabilidad presupuestaria.*

**128.** Los datos de capacidad / necesidad de financiación emitidos por el Instituto de Estadística de Andalucía difieren de los presentados por la Intervención General de la Administración del Estado, autoridad nacional encargada de la confección de las Cuentas del Sector Público. Ello obedece a que, aun siendo las fuentes de información similares, la captación y tratamiento de la misma resulta distinta. (§ 87, 88, 89)

*Tanto la Intervención General de la Junta de Andalucía, suministradora de información al Estado, como el Instituto de Estadística de Andalucía son órganos dependientes de la Consejería de Economía y Hacienda, por lo que se deberían establecer mecanismos de coordinación para aunar criterios de contabilidad nacional y presupuestaria, generando con ello datos lo más homogéneos posibles.*

**129.** La deuda del Servicio Andaluz de Salud, por importe de 530 M€ al cierre del ejercicio 2003, y que no consta en la contabilidad de este organismo, no ha sido considerada en la información necesaria para calcular la capacidad / necesidad de financiación de la Comunidad Autónoma de Andalucía. Del montante total de la deuda, 300 M€ se devengaron en el año 2003. (§ 93)

*Se insta a que se informe de esta operación. Aunque se trate de una partida que no está contabilizada, y por tanto no se refleja ni en presupuesto ni como cuenta extrapresupuestaria, los cuestionarios a remitir al Estado contemplan un lugar para "otras operaciones específicas efectuadas por la Comunidad Autónoma con diferente incidencia en contabilidad presupuestaria y en contabilidad nacional".*

**130.** Las entidades que conforman el sector "Administraciones Públicas" de la Comunidad Autónoma de Andalucía las determina la Intervención General de la Administración del Estado, a partir de la información remitida por las

Comunidades para la elaboración de un inventario de las unidades que integran dicho sector. No obstante, y teniendo en cuenta las consideraciones expuestas en el punto 103, relativas a la ausencia de contabilidad de costes y al conocimiento del volumen de ventas correspondiente a servicios prestados a la Administración Pública, se ha considerado que, al menos, seis empresas públicas de la Junta de Andalucía deberían formar parte del sector "Administraciones Públicas". De ellas, sobresalen la Empresa de Gestión Medioambiental e Inturjovent. (§ 109, 110)

Además, una serie de empresas se han incluido en el sector "Administraciones Públicas" para el ejercicio 2004, cuando también deberían haber sido consideradas en 2003. Entre ellas cabe destacar a Deporte Andaluz, la Empresa Pública de Desarrollo Agrario y Pesquero de Andalucía y el Instituto de Fomento de Andalucía. (§ 103)

**131.** Desde un punto de vista de contabilidad nacional, las ampliaciones de capital de las empresas públicas "Turismo Andaluz" y "Deporte Andaluz", por importe de 4.000 m€ y 381 m€ respectivamente, tienen la consideración de transferencias de capital y, por tanto, inciden en la cuantificación del déficit público. (§ 117)

**132.** Las fundaciones de la Junta de Andalucía también deberían formar parte del sector "Administraciones Públicas".

Hasta el ejercicio 2004, en el que la Intervención General de la Administración del Estado ha incluido a seis, no se han tenido en cuenta alguna de las catorce que se habían constituido. (§ 124)

## VII. ANEXOS

## ANEXO

**INFORMACIÓN A SUMINISTRAR POR LAS COMUNIDADES  
AUTÓNOMAS EN CUMPLIMIENTO DE LOS ACUERDOS DEL CONSEJO DE  
POLÍTICA FISCAL Y FINANCIERA DE 10 DE ABRIL DE 2003**

	Trimestral	Anual	No periódica
Contenido	Cuestionarios formalizados (ver cuadro nº 7)	Comunidad Autónoma: Presupuestos aprobados Liquidación del Presupuesto Cuenta General Sociedades mercantiles: Cuentas anuales	Información para la formación y mantenimiento del Inventario de entes integrantes de las CCAA: Identificación. Finalidad institucional, estatutaria o societaria. Competencias y actividades. Recursos. Fechas de todos los acontecimientos anteriores
Sujetos	Unidades públicas dependientes de cada Comunidad Autónoma que forman parte del sector Administraciones Públicas.	Agentes de las CCAA comprendidos en los artículos 2.1.c y 2.2. de la LEP	Administración de las CCAA.  Organismos autónomos y Entes públicos vinculados o dependientes.  Universidades y entidades y fundaciones en las que éstas participen. Sociedades mercantiles controladas  Instituciones sin ánimo de lucro controladas o financiadas mayoritariamente por alguno de los sujetos anteriores  Consortios constituidos por las CCAA con otras Administraciones Públicas.
Plazo de remisión:	Dentro del mes siguiente a la finalización del periodo. El del último trimestre del año, antes del 30 de abril del siguiente ejercicio, se remitirá nuevamente actualizado	Presupuestos: Antes de final de febrero del año al que sean referidos.  Liquidación: Antes del 30 de junio del año siguiente al ejercicio al que sean referidas.  Cuenta General y Cuentas Anuales: En los 15 días siguientes a la fecha de remisión a su Parlamento o a su Órgano de Control Externo, y siempre antes del 20 de noviembre del año siguiente al que esté referida.	En un plazo de un mes a contar desde el acacimiento del hecho inventariable
Remitente	De forma centralizada, a través del órgano responsable a tal efecto específicamente designado: la Intervención General de la Junta de Andalucía		
Destinatario	Secretaría del CPFyF		
Primera información a remitir	Último trimestre de 2002	Año 2004 aunque debe remitirse también 2003.	Conforme sucedan los hechos.

## VIII. ALEGACIONES

### VIII.1. ALEGACIONES PRESENTADAS POR LA INTERVENCIÓN GENERAL DE LA JUNTA DE ANDALUCÍA

#### CUESTIÓN OBSERVADA Nº 68:

“68. El examen de los cuestionarios remitidos al CPFyF permite identificar algunas partidas que no han sido cumplimentadas. En ocasiones, el motivo radica en que no se han producido operaciones de la naturaleza a la que alude el apartado del cuestionario. Sin embargo, se han localizado otras, que se detallan a continuación, en que la ausencia de información no está justificada.

– Operaciones no presupuestarias

Dependiendo de la naturaleza de la partida, se deberán consignar, con signo positivo, los gastos e ingresos del ejercicio registrados en cuentas no presupuestarias y cuyo destino sea la aplicación al presupuesto correspondiente. Entre la cuentas acreedoras por operaciones pendientes de aplicación de la contabilidad extrapresupuestaria, se encuentran las relativas al Sistema Unificado de Recursos (conocido como SUR). De forma reiterada, en los Informes de Fiscalización de la Cuenta General (punto 287 del Informe de 2003) se ha puesto de manifiesto que los saldos de estas cuentas reflejan partidas pendientes de aplicación al Presupuesto de Ingresos. El importe referido asciende a 45,33 M€”.

– Anexo de Información complementaria del cuestionario de las Sociedades Mercantiles.

Ninguna de las sociedades consideradas en el sector de las Administraciones Públicas (ver cuadro nº 10) cumple la información relativa a las “inversiones transferidas a la Comunidad Autónoma”. La norma específica nº 5 del cuestionario nº 1, relativa al Presupuesto de Gastos de la Administración General y los Organismos Autónomos, exige cuantificar las inversiones efectuadas a través de sociedades pertenecientes al sector

“Administraciones Públicas”, las cuales, según dicho cuestionario, suponen 314 M€.

---

#### ALEGACIÓN Nº 1:

#### **ALEGACIÓN ADMITIDA PARCIALMENTE**

**De otro lado, en el importe se incluyen partidas que por su naturaleza tampoco se aplican al Presupuesto de Ingresos de la Junta de Andalucía, como es el caso de los Depósitos en Metálico.**

**Respecto a la cuestión planteada acerca de las Sociedades Mercantiles, las empresas receptoras de encargos para la realización de inversiones por cuenta de la Junta de Andalucía no incorporan, con carácter general en su patrimonio, por medio de las cuentas de activo correspondientes, los elementos del inmovilizado en que se materializa la inversión encargada. Por ello no registran, de igual manera, las entregas a la Junta de Andalucía de las inversiones realizadas.**

#### CUESTIÓN OBSERVADA Nº 69:

“69. El hecho de que los cuestionarios presenten información desde la perspectiva de los distintos órganos partícipes en la gestión (administración general, organismos autónomos y empresas públicas) posibilita evaluar la correspondencia entre ellos.

A continuación se detallan las pruebas realizadas y los resultados obtenidos:

- Las transferencias corrientes remitidas por la Administración General al SAS (indicadas en el cuestionario A nº1 ) difieren en 30 M€ de las cumplimentadas como recibidas en este organismo provenientes de la Las transferencias corrientes remitidas por la Administración General al SAS (indicadas en el cuestionario A nº1 ) difieren en 30 M€ de las cumplimentadas como recibidas en este organismo provenientes de la referida Administración (son las reseñadas en el cuestionario E nº2).

- La falta de datos sobre las subvenciones recibidas por GIASA (cuestionario D nº3 de esta empresa) no permite conciliar la suma de las ayudas (280 M€) indicadas por cada sociedad mercantil (cuestionario D nº3) con las transferencias concedidas por la Administración General (cuestionario A nº1) y los Organismos Autónomos (cuestionarios C nº1, E nº1 y F nº1), que importan 295 M€.
- Las inversiones efectuadas por encargo, a través de sociedades públicas excluidas del sector "administraciones públicas", indicadas en los cuestionarios nº 1 de la Administración General y de los Organismos Autónomos suman 129 M€, lo que difiere de lo consignado en las inversiones efectuadas por cuenta de la Comunidad Autónoma mediante empresas públicas, detalladas en el cuestionario nº 11, y que ascienden a 167 M€.

---

#### **ALEGACIÓN Nº 2**

Tras haber efectuado las comprobaciones pertinentes en los cuadros A1 y E2 remitidos al Ministerio de Economía y Hacienda con fecha 09 de julio de 2004, se ha observado que no existe diferencia entre las transferencias corrientes remitidas por la Administración General al SAS (indicadas en el cuestionario A1), y las cumplimentadas como recibidas en este Organismo provenientes de la referida Administración (reseñadas en el cuestionario E2), siendo en ambos casos su importe de 5.650.180 miles de €.

(Se adjuntan los cuestionarios A1 y E1 correspondientes).

Respecto a la conciliación de las ayudas indicadas por cada sociedad mercantil con las transferencias concedidas por la Administración General, del Informe provisional se desprende que se utilizan indistintamente los conceptos de subvención y de transferencia cuando las primeras se conceden para una finalidad específica y concreta y

las segundas se otorgan con el carácter de genérica, aunque ambas tienen el carácter de gratuidad o no contraprestación. Por ello la conciliación que se pretende conseguir, al partir de presupuestos no homogéneos resulta difícil de lograr.

#### **ALEGACIÓN ADMITIDA PARCIALMENTE**

#### **CUESTIÓN OBSERVADA Nº 82:**

"82. En cambio, esta cantidad es consignada como "operaciones no presupuestarias", cuando en realidad debería cumplimentarse en el capítulo VIII, como sería correcto tras la imputación al presupuesto de la Consejería de Empleo, concretamente al concepto 832, del saldo extrapresupuestario de la cuenta "Quebranto por operaciones de crédito avaladas". Esta operativa fue expuesta en el punto 422 del Informe de Cuenta General del ejercicio 2003".

---

#### **ALEGACIÓN Nº 3:**

Esta cuestión ha sido solventada en la remisión de la información relativa al ejercicio 2005.

#### **CUESTIÓN OBSERVADA Nº 83:**

"83. La cantidad consignada en el apartado correspondiente a "reintegro de avales" debería ser cero, ya que no se ha recuperado ninguno de los impagos a los que se ha hecho frente, si bien, erróneamente, se detalla el importe de los avales atendidos durante el ejercicio".

---

#### **ALEGACIÓN Nº 4:**

Esta cuestión ha sido solventada en la remisión de la información relativa al ejercicio 2005.

## VIII.2. ALEGACIÓN PRESENTADA POR EL INSTITUTO DE ESTADÍSTICA DE ANDALUCÍA

### CUESTIÓN OBSERVADA:

La Alegación no hace referencia a un punto concreto.

---

### ALEGACIÓN Nº 5:

En cuanto a las consideraciones hechas en el informe, de forma general, estamos de acuerdo con las conclusiones que presenta dicho informe, pero debemos de hacer ciertas aclaraciones o salvedades.

1. En primer lugar, habría que hacer constar que el IEA actualmente tiene publicadas las Cuentas de las Administraciones Públicas de Andalucía desde el año 1995 hasta 2001. Actualmente, se está trabajando en el cambio de Base al año 2000.
2. Una de las principales diferencias, en cuanto al contenido de la información utilizada para la elaboración de las Cuentas de las Administraciones Públicas para la Comunidad Autónoma que realizan el IEA y la IGAE, es que el primero de los organismos incluye los datos del SAS y del IASS en las Cuentas de la Comunidad, mientras que la IGAE, según pone en la metodología de las Cuentas de las AAPP. Año 2001, esta información aparece en el subsector Administraciones de la Seguridad Social.
3. Por otra parte, en cuanto a las empresas públicas que se consideran dentro del sector AAPP, el IEA ha estado incluyendo para la base 1995 las mismas empresas públicas que la IGAE tenía incluido en la publicación reseñada más arriba.
4. Actualmente, para la elaboración de las cuentas del año 2003 se está a la espera de que la IGAE publique la nueva relación de empresas públicas en la base 2000. No obstante, estamos de acuerdo con la conclusión del informe en el párrafo donde se señala que se debería de confeccionar una relación de los OOAA, empresas públicas, fundaciones, consorcios y demás entidades con personalidad jurídica propia que, a efectos del SEC95, debieran formar parte del sector Administraciones Públicas.
5. De acuerdo con el informe, hay que decir que el IEA efectivamente, no realiza ajustes a los datos publicados en la liquidación del presupuesto de la Comunidad Autónoma, al no contar con la información necesaria. Igualmente, no se conocía que se remitían desde las CCAA los cuestionarios trimestrales y anuales, así como la información no periódica, para que la IGAE realice las cuentas de las AAPP.
6. Asimismo, sería aconsejable que se realizara una relación biunívoca de la correspondencia entre las aplicaciones presupuestarias y las cuentas de la Contabilidad Nacional. Actualmente, gran parte de los problemas que surgen a la hora de codificar las cuentas es precisamente el saber qué está detrás de cada una de los literales de la cuenta.
7. Por último, y de acuerdo con las recomendaciones del informe, el IEA tiene previsto, con la elaboración de las cuentas en la nueva base 2000, establecer los mecanismos de coordinación adecuados con la Intervención General de la Junta de Andalucía, para tratar de paliar las discrepancias dadas en la elaboración de las Cuentas de las Administraciones públicas entre ambos organismos.

*RESOLUCION de 31 de mayo de 2006, por la que se ordena la publicación del Informe de Fiscalización del seguimiento de las recomendaciones incluidas en informes de la Cámara de Cuentas de Andalucía de ejercicios anteriores.*

En virtud de las facultades que me vienen atribuidas por el artículo 21 de la Ley 1/1988, de 17 de marzo, de la Cámara de Cuentas de Andalucía, y del acuerdo adoptado por el Pleno de esta Institución, en la sesión celebrada el día 20 de abril de 2006,

## RESUELVO

De conformidad con el art. 12 de la citada Ley 1/1988, ordenar la publicación del Informe de Fiscalización del seguimiento de las recomendaciones incluidas en informes de la Cámara de Cuentas de Andalucía de ejercicios anteriores.

Sevilla, 31 de mayo de 2006.- El Consejero Mayor, Rafael Navas Vázquez.

### SEGUIMIENTO DE LAS RECOMENDACIONES INCLUIDAS EN INFORMES DE LA CAMARA DE CUENTAS DE ANDALUCIA DE EJERCICIOS ANTERIORES (CO 01/2005)

El Pleno de la Cámara de Cuentas de Andalucía, en su sesión celebrada el día 20 de abril de 2006, con asistencia de todos sus miembros, ha acordado aprobar por unanimidad el Informe de Fiscalización del seguimiento de las recomendaciones incluidas en informes de la Cámara de Cuentas de Andalucía de ejercicios anteriores.

## INDICE

- I. INTRODUCCION
- II. OBJETIVOS Y ALCANCE
- III. EMPRESA PUBLICA HOSPITAL COSTA DEL SOL
  - III.1. ASPECTOS GENERALES
    - III.1.1. Cobertura asistencial del hospital
    - III.1.2. Organigrama del hospital
  - III.2. EVOLUCION DE LAS CUENTAS ANUALES
  - III.3. SEGUIMIENTO DE RECOMENDACIONES
    - III.3.1. Control interno
    - III.3.2. Inmovilizado
    - III.3.3. Almacenes y existencias
    - III.3.4. Facturación a terceros
    - III.3.5. Operativa
- IV. EMPRESA PUBLICA DE GESTION MEDIOAMBIENTAL
  - IV.1. ASPECTOS GENERALES
  - IV.2. SEGUIMIENTO DE RECOMENDACIONES
    - IV.2.1. Control Interno
      - IV.2.1.1. Inmovilizado

- IV.2.1.2. Tesorería
- IV.2.2. Análisis de las Cuentas Anuales
- IV.2.3. Análisis Operativo
  - IV.2.3.1. Organos de la Sociedad
  - IV.2.3.2. Recursos Humanos
  - IV.2.3.3. Análisis de la Planificación

### V. CENTROS CONCERTADOS CON LA CONSEJERIA DE EDUCACION

- V.1. ANALISIS GENERAL
  - V.1.1. Evolución de unidades
  - V.1.2. Crédito presupuestario y libramientos pendientes de justificar

### V.2. SEGUIMIENTO DE RECOMENDACIONES

### VI. CONCLUSIONES Y RECOMENDACIONES

#### VI.1. EMPRESA PUBLICA HOSPITAL COSTA DEL SOL

#### VI.2. EMPRESA PUBLICA DE GESTION MEDIOAMBIENTAL

#### VI.3. CENTROS CONCERTADOS CON LA CONSEJERIA DE EDUCACION

### VII. ANEXOS

### VIII. ALEGACIONES

## ABREVIATURAS

BUP	Bachillerato Unificado Polivalente
CAA	Comunidad Autónoma de Andalucía
CFGM	Ciclos de Formación de Grado Medio
CFGS	Ciclos de Formación de Grado Superior
DGT y PF	Dirección General de Tesorería y Política Financiera
EGB	Educación General Básica
EGMASA	Empresa Pública de Gestión Medioambiental
ESO	Educación Secundaria Obligatoria
€	Euros
FP	Formación Profesional
HCS	Hospital Costa del Sol
IGJA	Intervención General de la Junta de Andalucía
LGHP	Ley General de la Hacienda Pública de la Comunidad Autónoma de Andalucía
LIS	Ley 43/1995 del Impuesto sobre Sociedades
m €	Miles de euros
M €	Millones de euros
PAIF	Programa de Actuación, Inversión y Financiación
PGCP	Plan General de Contabilidad Pública
PGS	Programas de Garantía Social
SAS	Servicio Andaluz de Salud
TAC	Tomografía Axial Computerizada
ZBS	Zona Básica de Salud
RCE	Real Decreto 2377/1985, por el que se aprueba el Reglamento de normas básicas sobre conciertos educativos

## I. INTRODUCCIÓN

1. El Pleno de la Cámara de Cuentas aprobó en su Plan de Actuaciones para el ejercicio 2005, una actuación dirigida a efectuar el seguimiento de recomendaciones de determinadas fiscalizaciones llevadas a cabo en ejercicios pasados. La finalidad de este trabajo es evaluar la influencia que tienen los informes, a través de las recomendaciones, en la mejora de las prácticas de gestión de los entes públicos.

2. Para seleccionar los informes, se han tenido en cuenta los siguientes criterios:

Que se hayan analizado cuestiones relacionadas con la gestión y que, al mismo tiempo, haya transcurrido un periodo de tiempo razonable para que la entidad haya podido llevar a la práctica cambios en sus modelos de gestión.

3. Teniendo en cuenta estas premisas, los informes seleccionados sobre los que se ha efectuado el seguimiento de recomendaciones son los siguientes:

- *Fiscalización de la Empresa Pública Hospital Costa del Sol, ejercicio 1997.*
- *Fiscalización de la Empresa Pública de Gestión Medioambiental (EGMASA), ejercicio 1998/1999.*
- *Fiscalización de los Centros Concertados con la Consejería de Educación y Ciencia referido al ejercicio 1998/1999.*

## II. OBJETIVOS Y ALCANCE

4. El objetivo general del trabajo consiste en verificar la contribución de la Cámara de Cuentas en mejorar los modelos de gestión de los entes públicos. Dicha mejora se puede identificar directamente con la puesta en práctica, por parte de la entidad, de la recomendación propuesta, o bien de forma indirecta, operando en ella una reflexión hacia un cambio, que en definitiva puede traducirse en una mejora. Igualmente, se constatará la subsanación de los errores que en su día fueron detectados.

5. Los objetivos específicos de cada uno de los informes objeto de análisis se corresponden con el seguimiento de las recomendaciones de las distintas áreas sobre las que se efectuaron las mismas.

6. El alcance temporal del trabajo abarca desde 1998 hasta 2004, periodo de tiempo en el que se han podido implantar las recomendaciones emitidas en los informes anteriores.

7. La metodología de trabajo es común para cada una de las actuaciones; se ha remitido un cuestionario para obtener una primera impresión sobre el grado de implantación de las recomendaciones emitidas por la Cámara de Cuentas; y posteriormente, mediante visitas a las diferentes entidades, se han contrastado los resultados de los cuestionarios y efectuado las pruebas de auditoría necesarias para alcanzar los objetivos del trabajo.

8. El presente trabajo se ha llevado a cabo de conformidad con los Principios y Normas de Auditoría del Sector Público.

El trabajo de campo ha finalizado en el mes de noviembre de 2005.

9. La lectura adecuada de este Informe requiere que se tenga en cuenta el contexto global del mismo para cada una de las actuaciones objeto de seguimiento. Cualquier abstracción hecha sobre un epígrafe o párrafo pudiera no tener sentido aisladamente considerado.

## III. EMPRESA PÚBLICA HOSPITAL COSTA DEL SOL

### III.1. ASPECTOS GENERALES

#### III.1.1. Cobertura asistencial del hospital

10. La Disposición Adicional Decimoctava de la Ley 4/1992, de 30 de diciembre, del Presupuesto de la Comunidad Autónoma de Andalucía para 1993 creó -adscrita a la Consejería de Salud- la Empresa Pública Hospital Costa del Sol, con objeto de llevar a cabo la gestión del hospital de Marbella y prestar asistencia sanitaria a la población de los municipios del área de influencia que se le asigne.

11. En el siguiente cuadro se muestra la cobertura actual de la Empresa Pública Hospital Costa del Sol, que asciende a 297.438 habitantes.

Municipio	ZBS	Población a 1/1/04
Benahavis	Marbella	2.265
Casares	Estepona	3.846
Estepona	Estepona	50.488
Fuengirola	Fuengirola	58.957
Istán	Marbella	1.417
Manilva	Estepona	8.245
Marbella	Marbella	117.353
Mijas	Fuengirola	52.573
Ojen	Marbella	2.294
<b>TOTAL</b>		<b>297.438</b>

Fuente: Contrato-Programa HCS 2005

Cuadro nº 1

12. La evolución de la población del área de influencia según el censo o padrón de los últimos años se muestra a continuación:

Censo 1996	Padrón 1999	Padrón 2001	Padrón 2002	Padrón 2003
226.898	241.306	264.231	278.282	290.200

Cuadro nº 2

Fuente: Informe anual de seguimiento actividad asistencial

### III.1.2. Organigrama del hospital

13. En el nivel superior de decisión y dirección se encuentra el Consejo de Administración. Como segundo nivel de decisión está la Dirección Gerencia, asesorada por la Dirección Adjunta, y de la que dependen cuatro Direcciones, de Recursos Humanos, Enfermería, Dirección Médica, Económica, y una Subdirección de Servicios Generales.

El organigrama del hospital, se muestra gráficamente en el Anexo I.1.

14. Desde la realización del informe anterior referido al ejercicio 1997 se han producido modificaciones en el organigrama del centro, entre las que se destacan las siguientes:

\* La Subdirección de Recursos Humanos ha pasado a nivel de dirección.

\* La Subdirección de Servicios Generales, que anteriormente dependía de Dirección Económica, se desvincula de ésta, pasando a depender directamente de la Dirección Gerencia a nivel de Dirección.

\* Ha desaparecido la Subdirección de Aprovisionamiento, de forma que la Subdirección de Servicios Generales asume tanto el aprovisionamiento, como el mantenimiento y la organización.

\* Por último, recientemente se ha creado una Subdirección Médica vinculada a nuevos centros.

15. Estos cambios obedecen en su mayoría a la adaptación de la estructura orgánica a las necesidades y operatividad real del hospital.

16. La evolución de la plantilla media del hospital en el periodo 1997-2004 es la siguiente:

	1997	1998	1999	2000	2001	2002	2003	2004
Fijo	425	518	567	582	683	776	810	886
No fijo	219	162	154	196	177	201	289	316
<b>TOTAL</b>	<b>644</b>	<b>680</b>	<b>721</b>	<b>778</b>	<b>860</b>	<b>977</b>	<b>1.099</b>	<b>1.202</b>

Fuente: Memoria HCS

Cuadro nº 3

### III.2. EVOLUCIÓN DE LAS CUENTAS ANUALES

17. En este apartado se muestra la evolución de las principales agrupaciones del Balance desde el ejercicio 1997 al 2004, así como el resultado obtenido por la entidad en este periodo.

#### EVOLUCIÓN DE AGRUPACIONES DEL ACTIVO DEL BALANCE

	1997	1998	1999	2000	2001	2002	2003	2004
Inm. Inmaterial	27.339,70	26.595,01	25.877,89	25.211,41	24.543,18	24.994,27	25.335,87	24.836,64
Inm. Materiales	2.633,75	2.191,45	2.467,35	3.438,93	4.222,65	4.208,58	5.483,73	5.239,04
Inm. Financieras	9,38	0,00	0,00	0,00	0,00	0,00	0,00	0,00
Gtos varios ejerc.	3,68	0,32	0,00	0,05	0,00	0,00	4,55	2,70
Activo Circulante	13.628,44	11.420,54	14.053,50	9.161,14	8.088,66	11.796,23	14.847,85	12.602,08
<b>TOTAL ACTIVO</b>	<b>43.614,95</b>	<b>40.207,32</b>	<b>42.398,74</b>	<b>37.811,53</b>	<b>36.854,49</b>	<b>40.999,08</b>	<b>45.672,00</b>	<b>42.680,46</b>

Fuente: Cuentas Anuales HCS

Cuadro nº 4



18. En el ejercicio 2004, el 70% aproximadamente del activo de la empresa lo compone el inmovilizado y el 30% el activo circulante.

19. De las distintas partidas que se incluyen en el inmovilizado la que presenta un mayor saldo es el inmovilizado inmaterial compuesta principalmente por los derechos cedidos en uso de los bienes muebles e inmuebles que fueron

adscritos al hospital y que en 2004 representan un 91% del total del inmovilizado inmaterial.

20. Respecto al activo circulante, el 84% del total de 2004 corresponde a deudores, que experimenta un incremento significativo a partir del ejercicio 2000, pasando de un 58% a un 86% en el 2002.

#### EVOLUCIÓN DE AGRUPACIONES DEL PASIVO DEL BALANCE

	1997	1998	1999	2000	2001	2002	2003	2004
Fondos Propios	0,00	0,00	0,00	0,00	-7.486,53	-11.305,60	-16.668,91	-14.338,68
Ingr. a distribuir	34.988,69	29.398,60	28.949,03	28.745,80	29.481,42	30.057,46	31.341,44	33.334,96
Acreedores a l/p	5,44	4,39	7,32	2,32	2,05	93,27	165,87	52,28
Acreedores a c/p	8.620,82	10.804,33	13.442,39	9.063,41	14.857,55	22.153,95	30.833,60	23.631,90
<b>TOTAL PASIVO</b>	<b>43.614,95</b>	<b>40.207,32</b>	<b>42.398,74</b>	<b>37.811,53</b>	<b>36.854,49</b>	<b>40.999,08</b>	<b>45.672,00</b>	<b>42.680,46</b>

Fuente: Cuentas Anuales HCS

Cuadro nº 5

21. En cuanto al pasivo, en el ejercicio 2004, los ingresos a distribuir en varios ejercicios representan el 78% y el epígrafe de acreedores a corto plazo el 55% del total del pasivo.

22. Los fondos propios a partir del 2001 son negativos a consecuencia de las pérdidas obtenidas desde este ejercicio.

No obstante, en el ejercicio 2004 la empresa presenta un beneficio de 2.330,22 m€.

#### EVOLUCIÓN DE LA CUENTA DE PÉRDIDAS Y GANANCIAS

	1997	1998	1999	2000	2001	2002	2003	2004
Resultado del ejercicio	0	0	0	0	- 7.486,53	- 3.819,07	-5.363,30	2.330,22

Fuente: Cuentas Anuales HCS

Cuadro nº 6

### III.3. SEGUIMIENTO DE RECOMENDACIONES

23. En el presente apartado se muestra la situación actual en que se encuentra la empresa con respecto a las recomendaciones que se efectuaron por la Cámara de Cuentas en el informe anterior.

En el Anexo I.6 se recoge un cuadro resumen sobre las recomendaciones del anterior informe y el grado de implantación de las mismas.

#### III.3.1. Control interno

24. Desde el ejercicio 1999, en aplicación del Decreto 9/1999, de 19 de enero, una persona, dependiente de la Gerencia de la Empresa, de-

sarrolla las funciones de control financiero permanente. Esta persona actúa bajo la dependencia funcional de la IGJA en lo que se refiere a las funciones de control interno y auditoría que desempeña.

Paralelamente la Unidad de Control Económico sigue desempeñando las funciones de control interno en el ámbito económico financiero.

25. El trabajo de control financiero permanente consiste en la emisión de informes de auditoría bajo las líneas de actuación y objetivos definidos por la IGJA. Se aprecia cierto retraso en la elaboración de esos trabajos por la IGJA, puesto que a la fecha de terminación de los trabajos de campo, noviembre de 2005, no se encontraban concluidos ni el informe de cuentas anuales de

2003 ni los relativos al ejercicio económico de 2004.<sup>1</sup>

26. Por otro lado, respecto a la elaboración de un presupuesto plurianual, hay que tener en cuenta que, con posterioridad al ejercicio 1997, la normativa presupuestaria dota de un mayor contenido al PAIF que han de elaborar las empresas públicas de la Junta de Andalucía.

Así, desde el ejercicio 2002, el programa incluye previsiones plurianuales referidas a inversiones, fuentes de financiación, objetivos a alcanzar, etc.

Por otro lado, debe tenerse en cuenta que, en aplicación de la normativa actual, la empresa elabora un presupuesto de explotación y otro de capital con proyección plurianual, en los que se detallan los recursos y dotaciones anuales correspondientes, que son objeto de seguimiento anual.

Por todo lo anterior, los instrumentos de planificación que establece la normativa actual aplicable contienen información más completa y de mayor utilidad para la gestión económica del centro.

### III.3.2. Inmovilizado

27. La empresa pública, a raíz de la situación detectada por la Cámara de Cuentas en relación con la formalización y adecuado registro del derecho de uso de los terrenos sobre los que se asienta el edificio y los destinados a viario, aparcamiento y helipuerto del hospital, ha recabado informe de la Dirección General de Patrimonio y de la empresa privada que les audita sus cuentas. Ambos informes coinciden en señalar que la cesión se entiende implícitamente realizada, aún cuando no se haya formalizado, puesto que, el destino previsto en el Decreto de cesión a la Junta de Andalucía sí se ha cumplido, es decir, se ha construido un hospital comarcal. Por tanto, se puede proceder a contabilizar el derecho de uso de esos bienes, lo que también ratifica la IGJA.

28. En relación con esta contabilización, el informe de la empresa auditora y la IGJA, señalan que la cesión de uso no es susceptible de valoración económica, al considerar que el importe que un adquirente eventual estaría dispuesto a pagar por los terrenos, teniendo en cuenta el único uso que podrían darle a los mismos, es cero.

Por estos motivos, a partir del ejercicio 2001, la empresa pública incluye en la memoria que los terrenos no son susceptibles de valoración económica y que su reflejo contable no supone variación en el patrimonio de la empresa pública.

Asimismo, en los informes de auditoría de las cuentas anuales desaparece la salvedad por la limitación al alcance relativa a la valoración de esos terrenos.

29. En relación con esta cuestión hay que señalar lo dispuesto en la norma de valoración 5ª del PGCP aplicable a las Sociedades Mercantiles y Entidades de Derecho Público de la Junta de Andalucía respecto a los derechos sobre bienes adscritos o cedidos, donde se indica expresamente que *“Se contabilizará en este concepto el valor atribuible al derecho de uso sobre los bienes de dominio público que se adscriban o cedan a las empresas de la Junta de Andalucía de forma duradera para su gestión, mantenimiento, puesta en valor o explotación. En el caso de no existir contraprestación alguna por la cesión o adscripción, el importe a registrar como activo se determinará de acuerdo con el valor venal del derecho de uso. Excepcionalmente, si en razón a la naturaleza de los bienes y las condiciones impuestas por la norma de adscripción o cesión, su valor venal fuese nulo, se registrará por un valor simbólico”*.

El Plan Contable aplicable define el valor venal de un bien como *“el precio que se presume estaría dispuesta a pagar un adquirente eventual teniendo en cuenta el estado y el lugar en que se encuentra dicho bien. El valor venal se apreciará en función de la empresa y, generalmente, bajo la hipótesis de continuidad de la explotación del bien.”*

La Cámara de Cuentas considera que no son suficientes las argumentaciones expuestas en los informes recabados por la entidad y entiende que sería recomendable que la empresa pública determinase el valor venal de los terrenos me-

<sup>1</sup> Punto modificado por la alegación presentada.

dian­te tasación de peritos especializados inde­pendientes.

30. Por último, y en relación con la ausencia de un inventario físico de los bienes de inmovili­zado, durante el año 2004 se realiza un inventa­rio de un determinado grupo de bienes (parque microinformático). Se detecta, pues, la necesi­dad de continuar en esta línea para completar el inventario de los bienes del inmovilizado.

### III.3.3. Almacenes y existencias

31. El detalle de las existencias, según balance, a la fecha de cierre del ejercicio 2004 es el si­guiente:

	m€
Productos farmacéuticos	903,19
Material sanitario de consumo	851,07
Otros aprovisionamientos	190,58
Provisiones	-149,56
<b>TOTAL</b>	<b>1.795,28</b>

Fuente: Cuentas Anuales HCS

Cuadro nº 7

32. Actualmente el Hospital dispone de un total de 6 almacenes de material fungible: 4 almace­nes menores y una galería de servicios, situados en el sótano, y un almacén general ubicado en el semisótano del edificio.

33. En relación con la gestión de salidas de almacén, se han detectado mejoras como con­secuencia de la implantación de una aplicación informática más avanzada. Entre estas mejoras destacan:

- \* Mejor identificación de los artículos, al ad­herirse a las estanterías su descripción y, en algunos casos, el código de barras.
- \* Las ubicaciones del almacén se identifican en función de la fila, estantería y número de balda.
- \* En el documento de preparación de pedidos se incluye la ubicación de cada artículo.

34. Actualmente se encuentra en fase de “pilo­taje” el programa informático relativo a la cap­tura de datos en almacén para el reaprovisio­namiento en enfermería neonatología y en con­sultas externas de traumatología y oftalmología. Esta nueva versión permite la captura de datos a través de un lector de código de barras.

35. En relación con las autorizaciones de peti­ciones de material por personal que tenga atri­buida la competencia para ello, la empresa tiene establecida, de acuerdo con el procedimien­to habitual, unas autorizaciones por usuarios y familias, distinguiendo entre productos comu­nes y específicos (si son de uso exclusivo de una unidad concreta).

La mejora que introduce la nueva aplicación informática consiste en que todo el proceso de peticiones se realizará por el sistema, siendo necesaria previamente la identificación y firma electrónica del peticionario.

36. Por último, respecto a la suficiente cobertu­ra de riesgos de las existencias, si bien la valora­ción de las existencias a finales del 2004 (1.795,28 m€) es superior a la póliza (841,42 m€), se contempla la posibilidad de actualizar la cifra de existencias cubiertas al contratarse el seguro mediante la modalidad de la cobertura flotante.

### III.3.4. Facturación a terceros

37. Se ha verificado la distribución de funciones dentro de la Unidad de Facturación y Tesorería. Continúa coincidiendo en una misma persona la responsabilidad de la Unidad. No obstante, un administrativo se encarga de la tesorería con excepción de las grandes operaciones que co­rresponden al responsable de la unidad, y tres administrativos se ocupan de la facturación a terceros y del cobro. Por otro lado, la Unidad de Control Económico efectúa ar­queos de caja, conciliaciones bancarias, conciliación de pro­veedores y de clientes, que contribuyen a garan­tizarse el registro de las operaciones.

38. La empresa pública ha implantado, en los últimos ejercicios, entre otros, los siguientes controles:

- \* Se ha subsanado el acceso a la información clínica mediante la instalación del programa de acceso a las historias clínicas.
- \* Se ha dotado de acceso a la Base de Datos de la Seguridad Social.

39. La instalación del programa de acceso a historias clínicas, en funcionamiento desde 1999, permite tener acceso a los informes de hospitalización y consultas de las unidades asistenciales que lo aplican.

40. Se ha analizado una muestra de facturas, detectándose tan solo en una de ellas, que no incluye todos los conceptos facturables.

41. En cuanto al acceso a la base de datos de la Seguridad Social, desde finales del año 2004 está operativa esta aplicación. Sin embargo, aún cuando se ha reducido el número de facturas que tienen que ser anuladas por documentar el paciente con posterioridad su derecho a la cobertura, se sigue produciendo un número elevado de abonos por anulaciones de estas facturas. Así, el número de abonos por facturas anuladas producidas en el mes de enero de 2004 asciende a 139, mientras que en diciembre de ese mismo año, mes en el que ya estaba en funcionamiento la aplicación, se producen 111 anulaciones de facturas.

### III.3.5. Operativa

#### Fijación de objetivos internos del hospital

42. La entidad desde el ejercicio 2000 dispone de un sistema más avanzado de fijación, seguimiento y evaluación de objetivos en todos los niveles de la organización, denominado Dirección Participativa por Objetivos.

Dicho sistema se estructura en tres subprocesos: establecimiento de objetivos, revisiones periódicas y evaluación de resultados.

El procedimiento para la fijación de los objetivos parte de los objetivos globales del Contrato Programa y Plan Estratégico del centro y desciende hasta los objetivos individuales de cada trabajador, teniendo en cuenta por tanto todos los niveles de la organización y haciendo partícipes a todos los trabajadores.

#### Indicadores de actividad asistencial

43. Se ha comprobado para el ejercicio 2004 el grado de cumplimiento de algunos indicadores de actividad asistencial.

44. A diferencia de otros ejercicios, en el Contrato Programa del 2004 no queda recogida la previsión de dichos indicadores.

45. Para poder comprobar su nivel de cumplimiento, la empresa ha proporcionado la memoria explicativa del PAIF, en la que se recogen las previsiones. Por su parte, la cuantificación real de los indicadores se ha extraído de los informes de seguimiento del PAIF.

46. Dichos valores se reflejan en el siguiente cuadro:

	Previsto	Real
<b>Actividad urgencias</b> Urgencias atendidas	130.139	122.271
<b>Actividad Obstétrica</b> Nacimientos	3.348	3.108
<b>Actividad Hospitalización</b> Ingresos Estancias Estancia media	20.517 104.638 5,10	17.704 92.388 5,23
<b>Actividad Quirúrgica</b> T. intervenciones	16.800	13.333
<b>Actividad Consultas</b> Total consultas médicas	248.616	234.624
<b>Actividad Hemodiálisis</b> Total sesiones	15.429	13.280

Cuadro nº 8

Fuente: Memoria explicativa PAIF e informe seguimiento 2004

47. En el Anexo I.2, se recoge la ejecución del Presupuesto del ejercicio 2004 por tipo de gasto.

48. Por otro lado, en el Anexo I.3, se muestra una evolución, desde el ejercicio 1997, de algunos de los indicadores asistenciales. Se observa que prácticamente todos los indicadores de actividad asistenciales han evolucionado positivamente, lo que muestra el incremento de actividad del centro hospitalario. Los incrementos más significativos han sido en el área de urgencias, habiéndose incrementado el número de urgencias atendidas en un 53% en el periodo 1997-2004 y el de ingresos por urgencias en un 75%.

49. En el Anexo I.4, se recoge una comparativa de algunos indicadores asistenciales, analizando la posición del Hospital Costa del Sol respecto al resto de hospitales comarcales andaluces de titularidad pública.

Se observa que los valores que presenta el Hospital Costa del Sol se sitúan muy por encima del resto de los hospitales comarcales del SAS. Cabe destacar los relativos a ingresos por hospitalización, total de consultas, número de urgencias, total de intervenciones y número de partos atendidos.

50. Si se comparan los citados indicadores de actividad asistencial con los alcanzados por los hospitales de especialidades (Anexo I.5), se observa que, para el ejercicio 2004, los valores del Hospital Costa del Sol se sitúan por debajo de la media de los hospitales de especialización, excepto en el indicador del número de partos.

No obstante, determinados hospitales de especialidades reflejan en estos indicadores valores inferiores a los alcanzados por el Hospital Costa del Sol.

#### **IV. EMPRESA PÚBLICA DE GESTIÓN MEDIOAMBIENTAL**

##### **IV.1. ASPECTOS GENERALES**

51. EGMASA es una empresa pública de la Junta de Andalucía, constituida como sociedad anónima en escritura pública de 21 de septiembre de 1989, previa autorización por Decreto 17/1989, de 7 de febrero. Su capital social fue suscrito íntegramente por la extinta Agencia de Medio Ambiente, organismo autónomo de la Junta de Andalucía.

52. En la actualidad el único accionista de la sociedad es la Junta de Andalucía, a través de la Dirección General de Patrimonio, encontrándose adscrita a la Consejería de Medio Ambiente.

53. El objeto social, previsto en el mencionado Decreto de creación, ha sido modificado por Decreto 117/1998, quedando constituido por la realización de todo tipo de trabajos, obras, es-

tudios, informes, proyectos, dirección de obras, consultorías, asistencias técnicas y servicios relacionados con la protección, conservación, regeneración o mejora del medio ambiente, así como la gestión de los servicios públicos en materia medioambiental que puedan ser atribuidos por la Administración competente.

54. Desde 1996, los ejercicios económicos no coincidían con el año natural, ya que el cierre del ejercicio se producía el 30 de septiembre de cada año. El 1 de septiembre de 2004, el socio único adoptó la decisión de cambiar la fecha de cierre del ejercicio económico, haciéndola coincidir con el 31 de diciembre.

55. Teniendo en cuenta que el art. 125.1 del Reglamento del Registro Mercantil preceptúa que, en ningún caso, la duración del ejercicio social podrá ser superior al año, la empresa ha formulado Cuentas Anuales correspondientes al periodo de tres meses comprendido entre el 1 de octubre de 2004 y el 31 de diciembre de 2004.

Además, como consecuencia de este cambio de la fecha de cierre del ejercicio económico, se ha modificado el artículo 33 de los estatutos sociales de la empresa pública.

56. El hecho de hacer coincidir el ejercicio económico con el año natural favorece la conciliación e integración de los estados financieros en la Cuenta General de la Junta de Andalucía.

Asimismo, se pone en práctica la recomendación de la Cámara de Cuentas, no solo en relación con el informe realizado a esta empresa pública y cuyas recomendaciones son objeto de seguimiento en el presente informe, sino también en anteriores informes sobre la Cuenta General de la Comunidad Autónoma de Andalucía.

57. El organigrama de la empresa se muestra en el anexo II.1.

Cabe comentar los siguientes cambios producidos en la estructura orgánica de la entidad durante los últimos 3 años.

Durante el ejercicio 2003:

\* Unificación de los Servicios de Contratación y de Asesoría Jurídica en un único departamento.

\* Cambio de adscripción del Departamento de Servicios Generales, que queda unificado con el de Recursos Humanos.

Durante el ejercicio 2004:

\* Unificación de la función de formación en un solo departamento.

\* Unificación de la función de gestión de recursos humanos en la División de Recursos Humanos.

\* Adscripción de las actuaciones sobre vías pecuarias a la División de Medio Natural.

\* Unificación de las funciones de gestión y planificación económica-financiera.

\* Adscripción al Consejero Delegado de forma provisional de determinadas funciones horizontales de la Organización antes ubicadas en la División de Planes y Servicios, así como el Departamento de Emergencias Ambientales.

\* Integración del nuevo Departamento de Gestión de Riesgos y Emergencias, en la División de Incendios Forestales y Emergencias, junto al Dispositivo INFOCA.

\* Creación del Departamento de Gestión de Ayudas dependiente de la Secretaría General.

**58.** La mayoría de los cambios producidos en la estructura orgánica de la entidad en los últimos ejercicios responden a la lógica evolución de la empresa y a la asunción de nuevas competencias.

#### IV.2. SEGUIMIENTO DE RECOMENDACIONES

**59.** En el presente apartado se muestra la situación actual en que se encuentra la empresa con respecto a las recomendaciones que se efectuaron por la Cámara de Cuentas en el informe anterior.

En el Anexo II.2 se muestra un cuadro resumen de las recomendaciones del anterior informe, así como del grado de implantación de las mismas.

#### IV.2.1. Control Interno

##### IV.2.1.1. Inmovilizado

**60.** En cuanto a la realización de un inventario físico de su inmovilizado, la Sociedad ha confeccionado una relación de los bienes inmuebles, tanto de su propiedad como de los que gestiona, en la que se incluye información relativa a su denominación, domicilio, término municipal y provincia. No se refleja, sin embargo, información acerca de la valoración de los distintos bienes.

**61.** Además, la entidad tiene previsto contratar una aplicación informática para el inventario y la gestión integral del patrimonio de EGMASA. A la fecha de terminación de los trabajos de campo, noviembre de 2005, se encuentra en fase de redacción el pliego de prescripciones técnicas para la contratación de esta aplicación que, entre otros aspectos, permitirá conocer el estado en que se encuentran en cada momento los distintos tipos de bienes y la valoración de los mismos.

**62.** Respecto al requisito de contar con licencia de apertura en la totalidad de sus oficinas y establecimientos, se ha comprobado, de una muestra de cuatro inmuebles arrendados, que no disponía de la correspondiente licencia una oficina situada en Cazorla, aunque, según la entidad, va a ser objeto de traslado próximamente.

**63.** Por otra parte, se ha verificado si la totalidad de equipamientos, cuya gestión tiene encargada, se incluyen en la correspondiente póliza de seguro vigente desde el 30/05/2004 al 30/05/2005, comprobándose que no se encuentran incluidos 17 equipamientos de un total de 107.<sup>2</sup>

---

<sup>2</sup> Punto modificado por la alegación presentada.

64. Respecto a los bienes muebles, actualmente y desde el año 2004, la entidad dispone de una aplicación informática para la gestión del inventario de estos bienes. Esta aplicación permite conocer el inventario por tipo de elemento y por ubicación, mostrando además, entre otros datos, el código, fecha de alta o baja, fecha de adquisición, fecha de traslado y fecha contable de cada elemento. Asimismo, proporciona etiquetas identificativas de cada uno de ellos.

Sin embargo, esta aplicación no proporciona información sobre la valoración de los bienes.

#### IV.2.1.2. Tesorería

65. Se detalla a continuación el número de las cuentas de caja y bancos, así como el saldo al cierre de cada ejercicio económico durante el periodo 1999-2004:

Ejercicio	Nº de cuentas de caja	Nº de cuentas sin movimiento	Saldo en € Cajas	Nº de cuentas bancarias	Saldo en € Bancos	Total Tesorería en €
1999	20	11	9.489,93	19	275.214,16	284.704,09
2000	23	10	13.884,32	19	373.816,58	387.700,90
2001	24	0	33.798,23	14	467.510,15	501.308,38
2002	14	0	33.059,02	16	570.689,83	603.748,85
2003	14	0	15.451,81	17	693.136,31	708.588,12
2004	14	1	36.112,22	20	1.192.331,34	1.228.443,56
2004-4T	10	1	37.134,45	16	760.349,10	797.483,55

Fuente: EGMASA

Cuadro nº 9

Nota: Como consecuencia del cambio de cierre del ejercicio económico en 2004, la entidad formula cuentas anuales correspondientes al 4º trimestre del citado año. (puntos 54 a 56).

66. Como se observa en el cuadro anterior, durante el ejercicio 2001 se regularizaron los saldos de 10 cuentas de caja sin movimiento, pasando de 24 a 14 en el ejercicio siguiente. En el ejercicio 2004 se minoró el número de cuentas de caja a un total de 10, una de las cuales (caja fuerte servicios centrales), no ha tenido movimientos durante el ejercicio.

Por otra parte, la empresa pública realiza recuentos de caja, al menos con una periodicidad mensual.

67. Mediante el análisis de los justificantes de pagos efectuados por caja, se detectan importes que superan el límite máximo de pago por operación (170 €) que establece la norma de tesorería aprobada por la Sociedad. Asimismo, algunos conceptos pagados por caja corresponden a gastos de representación o a comidas del personal, no quedando constancia de si han sido autorizadas por el Consejero Delegado; ello contraviene lo dispuesto en la citada norma interna.

68. En cuanto a las cuentas bancarias abiertas por la empresa pública, se ha comprobado que todas las cuentas corrientes tienen la correspondiente autorización de la DGT y PF, no así las cuentas de crédito en 3 entidades bancarias, cuya apertura fue más reciente. Según la entidad, ello es debido al cambio de criterio de la DGT y PF que, en relación con las cuentas de crédito, tan sólo exige la existencia de una cuenta corriente aparejada que esté autorizada.

69. Del análisis de las conciliaciones bancarias realizadas por la empresa a fecha de cierre de 2004, se deduce que han sido subsanadas la mayoría de las debilidades de control interno detectadas en el informe anterior. Ello ha sido posible, principalmente, por la puesta en práctica, desde el 1 de octubre de 2001, de un módulo de conciliaciones bancarias, incorporado en el Sistema Integral de Gestión de Empresa, que ha permitido reducir de forma significativa el número de partidas conciliatorias y agilizar el análisis de las mismas. No obstante, se constata la existencia de algunas partidas con una elevada antigüedad, siendo intención de la entidad proceder a la regularización de aquellas que acumulen una antigüedad superior a 5 años.

## IV.2.2. Análisis de las Cuentas Anuales

70. Se muestra en los cuadros siguientes la evolución de las principales agrupaciones del Balance desde el ejercicio 1999 al 2004.

EVOLUCIÓN DE AGRUPACIONES DEL ACTIVO DEL BALANCE

	m€						
	1999	2000	2001	2002	2003	2004	2004-4T
Acctas. Desem. no exigidos	0,00	0,00	7,72	3,16	0,00	0,00	0,00
Gastos establecimiento	24,70	19,76	30,27	21,38	31,52	22,45	73,99
Inm. Inmaterial	746,73	1.526,18	2.019,17	2.153,11	1.712,98	1.648,83	1.715,79
Inm. Material	9.962,33	9.411,58	9.896,45	10.691,87	11.008,36	11.165,43	11.150,44
Inm. Financieras	2.264,97	3.596,72	2.830,65	4.165,24	3.450,34	5.663,66	4.800,91
Gtos. varios ejercicios	15,30	83,67	107,91	76,31	37,08	17,13	32,43
Activo circulante	77.059,51	94.324,19	84.452,96	119.299,74	149.748,89	135.179,23	117.359,98
<b>TOTAL ACTIVO</b>	<b>90.073,54</b>	<b>108.962,10</b>	<b>99.345,13</b>	<b>136.410,81</b>	<b>165.989,17</b>	<b>153.696,73</b>	<b>135.133,54</b>

Fuente: Cuentas Anuales EGMASA

Cuadro nº 10

EVOLUCIÓN DE AGRUPACIONES DEL PASIVO DEL BALANCE

	m€						
	1999	2000	2001	2002	2003	2004	2004-4T
Fondos propios	7.900,55	9.703,59	9.742,66	9.754,30	12.241,94	12.397,04	12.394,04
Ingr a distribuir var. ejerc.	4.262,73	3.596,38	3.002,55	2.694,55	2.502,76	2.371,22	2.343,71
Provisiones riesgos y gtos.	3.346,05	4.782,43	1.846,36	840,34	4.824,72	7.477,53	8.161,25
Acreedores a l/p	3.548,27	4.240,42	3.985,67	4.434,95	4.007,09	6.134,57	6.056,69
Acreedores a c/p	71.015,94	86.639,28	80.767,89	118.686,67	142.412,66	125.316,37	106.177,85
<b>TOTAL PASIVO</b>	<b>90.073,54</b>	<b>108.962,10</b>	<b>99.345,13</b>	<b>136.410,81</b>	<b>165.989,17</b>	<b>153.696,73</b>	<b>135.133,54</b>

Fuente: Cuentas Anuales EGMASA

Cuadro nº 11

71. Del activo de esta empresa destaca la elevada proporción que representa el activo circulante respecto al total.

72. De las rúbricas que incluye el activo circulante, la que mayor saldo presenta es la de deudores. De la composición del citado epígrafe se desprende que, en su mayoría, son cuentas a cobrar con clientes por ventas y prestación de servicios, siendo el principal cliente de la entidad la Comunidad Autónoma de Andalucía (único accionista de la sociedad). El saldo a favor de EGMASA a 31 de diciembre de 2004, ascendía a 68.753,54 m€.

73. Respecto al inmovilizado, aproximadamente, el 60% del total corresponde al inmovilizado material, el 30% al financiero y el 10% restante al inmaterial.

74. En cuanto al pasivo, una elevada proporción del mismo está representada por el exigible a corto plazo.

75. Destaca también el incremento de un 55% del epígrafe de Provisiones para riesgos y gastos en el ejercicio 2004.

### Cuentas del Inmovilizado

76. Se ha analizado la situación actual en la que se encuentran determinados bienes que, a fecha de cierre del ejercicio auditado, se encontraban cedidos, al objeto de comprobar el adecuado reflejo contable del importe correspondiente al valor atribuible a los derechos de uso de los mismos.



77. Uno de estos bienes, la Planta de reciclado de Los Palacios, figura actualmente en la relación de inventario de la empresa, al haberse realizado la operación de permuta y, por tanto, se encuentra contabilizada en el inmovilizado de la entidad.

78. En cuanto a otro de estos bienes en que se planteó la necesidad de contabilizar el derecho de uso (planta móvil trituradora de neumáticos, ubicada en el polígono industrial Nuevo Puerto de Huelva), se debe señalar que actualmente no figura en la relación de inventario ni como bien propio ni como recibido en cesión de uso.

79. Por otro lado, continúa sin reflejarse en balance el importe de los derechos de uso de la red de equipamientos que figuran en la relación

de inventario a la que se hace referencia en el punto 60 y cuya gestión integral fue encomendada a la Sociedad mediante Orden de 26 de octubre de 1998.

No obstante, la empresa incluye información en la Memoria del ejercicio 2004 respecto a estos bienes, señalando *que no han sido activados los derechos de uso de los citados bienes como inmovilizado inmaterial por considerarse que arrojan un valor venal nulo, dado el carácter deficitario de la red de equipamientos tomada en su conjunto.*<sup>3</sup>

#### Deudores

80. Se muestra a continuación la evolución del epígrafe de deudores en miles de €:

---

<sup>3</sup> Punto modificado por la alegación presentada.

m€

Concepto	2000	2001	2002	2003	2004	2004-4T
Cientes por ventas y prestación de servicios	63.508,11	59.358,42	81.077,60	97.095,50	98.417,25	108.562,06
Empresas del grupo, deudores	0,00	53,55	79,26	105,35	102,66	100,24
Empresas asociadas, deudores	2009,66	6.503,97	5.326,18	4.226,19	2.710,87	1.752,78
Deudores varios	622,77	462,84	6.803,08	5.673,40	3.996,18	3.140,14
Personal	132,28	154,04	96,52	125,41	132,99	132,40
Administraciones Públicas	27.092,48	17.059,67	27.922,44	44.640,38	28.341,77	2.295,16
Provisiones	(1.036,63)	(1.348,43)	(4.611,52)	(4.798,35)	(1.345,12)	(1.351,55)
<b>TOTAL</b>	<b>92.328,56</b>	<b>82.244,06</b>	<b>116.763,58</b>	<b>147.067,88</b>	<b>132.356,61</b>	<b>114.631,21</b>

Fuente: Memoria EGMASA

Cuadro nº 12

81. Como se indica en el punto 72, el principal cliente y único accionista de la Sociedad es la Comunidad Autónoma de Andalucía.

82. En el siguiente cuadro, se observa que un elevado porcentaje del total del importe neto de la cifra de negocios corresponde a lo facturado a la Junta de Andalucía, alcanzando un 83% en el ejercicio 2004.

m€

EJERCICIO	Saldo clientes por ventas y prestación servicios JA	Importe de la cifra neta de negocios	% facturado a la JA	Ingresos corrientes JA	PMC (periodo medio de cobro)
2000	48.331,00	96.437,27	79,00	76.185,44	231
2001	27.943,78	88.281,24	64,00	56.499,99	180
2002	45.625,21	99.104,24	73,65	72.990,27	228
2003	64.899,84	110.607,14	82,43	91.173,47	259
2004	68.753,54	120.064,78	83,00	99.653,77	251

Fuente: Memoria EGMASA. Elaboración propia.

Cuadro nº 13

Nota: PMC = (Saldo cliente JA/Ingresos corrientes JA) \* 365

83. El periodo medio de cobro con la Junta de Andalucía es en todos los ejercicios analizados igual o superior a 6 meses, cifrándose en el año 2004 en algo más de 8 meses. Con respecto a 2003 se observa una ligera disminución.

84. Hay que tener en cuenta que, en el ejercicio 2004, el 43,5% del saldo de clientes por ventas y prestación de servicios a la Junta de Andalucía corresponde a obras ejecutadas pendientes de certificar y a certificaciones de obras, con lo cual el cobro de dicho saldo depende de la ejecución de las obras.

#### Situación de la empresa ante el Impuesto de Sociedades

85. En cuanto al cálculo del Impuesto de Sociedades y siguiendo el criterio manifestado por la Cámara de Cuentas en el anterior informe de fiscalización, la sociedad considera como deducibles en la base imponible del impuesto, las dotaciones de provisiones relativas a responsabilidades procedentes de litigios en curso.

86. Asimismo, en relación con la bonificación de la cuota del 99% que establece el artículo 32.2 de la Ley 43/1995 del IS, y siguiendo la recomendación de la Cámara de Cuentas, la Sociedad solicitó mediante escrito de 10 de julio de 2003, la devolución de pagos indebidos ante la Administración Tributaria correspondientes a los ejercicios 1996 y 1997.

#### IV.2.3. Análisis operativo

##### IV.2.3.1. Órganos de la Sociedad

87. De acuerdo con el artículo 15 de los Estatutos de EGMASA, la Sociedad está gobernada por la Junta General de Accionistas, el Consejo de Administración y, en su caso, el Director General, si bien este último no tiene carácter de órgano social, y, de hecho, continúa vacante en la actualidad.

88. Además, hay dos órganos de deliberación de la empresa no previstos en los Estatutos: el Consejo de Dirección y el Comité de Dirección.

Al primero asisten el Consejero Delegado, el Secretario General, los Directores de División, el Director del Departamento de Planificación y Gestión Económica, el Director de la Asesoría Jurídica y Contratación y los Gerentes Provinciales. Se reúne el último jueves de cada mes.

89. Por su parte, al Comité de Dirección, que se reúne semanalmente, asisten los componentes del Consejo de Dirección, excluidos los Gerentes Provinciales.

90. En noviembre de 2005, continúan sin elaborarse unas normas o un manual que regulen el funcionamiento de estos órganos, ni se deja constancia documental de los acuerdos y deliberaciones de las reuniones.

#### IV.2.3.2. Recursos Humanos

91. La evolución de la plantilla media desde el ejercicio 1999 hasta el 2004, es la siguiente:

1999	2000	2001	2002	2003	2004
3.189	3.246	3.558	3.940	3.952	4.209

Fuente: Memoria EGMASA

Cuadro nº 14

92. El desglose por grupos de la plantilla media correspondiente a 2004, se detalla a continuación:

Convenio o grupo	Media año
Estructura	1.000
Forestal	692
INFOCA	2.389
Otros	226
<b>TOTAL</b>	<b>4.307</b>

Fuente: EGMASA

Cuadro nº 15

Nota: El total de este cuadro no coincide con la plantilla media del cuadro anterior al referirse el cuadro nº 14 al ejercicio cerrado a 30 de septiembre de 2004 y no al año natural.

93. En relación con la necesidad de actualizar el Catálogo General de Ocupaciones, la empresa ha desarrollado un proyecto más actualizado, completo e innovador que recoge las competencias, funciones y objetivos de los distintos puestos de trabajo, denominado "Gestión del Desempeño".

Este proyecto, operativo desde el año 2004, se encuentra a la fecha de finalización del trabajo de campo en fase de prueba.

94. En cuanto al control de presencia, se emplea en la actualidad una aplicación que se nutre de información procedente de diversos registros y bases de datos (como el registro de nóminas, el organigrama, el calendario laboral por unidad organizativa, etc.).

95. Sin embargo, esta aplicación no está conectada con otras aplicaciones que gestionan las situaciones de ausencias justificadas, como por ejemplo la relativa a las comisiones de servicios, vacaciones, permisos retribuidos y bajas por incapacidad temporal. Tampoco depura el caso de los trabajadores que por Convenio no tienen obligación de registrar la entrada en el control de presencia, ni contempla la exención en dicho control para aquellos trabajadores que desempeñan su labor permanentemente fuera de las oficinas.

No obstante, es intención de la empresa incorporar esta información a la aplicación en un futuro.

96. Cada responsable, según el perfil asignado, podrá realizar determinadas consultas e informes de seguimiento en relación con el control de presencia, tales como informes de puntualidad, listados de entradas y salidas no registradas y detalle horario.

97. En relación con la necesidad de establecer medidas de control interno que le permitan conocer el incremento de la media de las retribuciones íntegras por empleado, la empresa continúa sin adoptar medidas para el conocimiento de dicha información.

98. La empresa justifica la ausencia de este control señalando que la retribución anual de cada trabajador depende de varios factores, tales como la antigüedad o las características del trabajo realizado (toxicidad, turnicidad, penosidad, etc.).

99. Por otro lado, se ha solicitado un listado de las compensaciones por días que han disfrutado los trabajadores durante el año 2004 por la realización de horas extras. Sin embargo, en dicho listado no se indica el número de horas extras compensadas, no pudiéndose calcular la proporción que representan respecto del total de horas extras realizadas.

**100.** No obstante, cabe señalar que la aplicación del control de presencia mencionada en el punto 94 contempla como mejora la posibilidad de que el responsable de cada unidad organizativa pueda supervisar los días de descanso que, por compensación de horas extras, le correspondieran a los trabajadores a su cargo.

#### IV.2.3.3. Análisis de la Planificación

**101.** Se refiere este análisis al seguimiento de los documentos de planificación que elabora la empresa, como los PAIF, presupuestos de explotación y de capital, así como sus liquidaciones, al objeto de poner de manifiesto las mejoras que, en su caso, se hayan producido en relación con los mismos al cierre del ejercicio 2004.

**102.** En primer lugar y, como consecuencia del cambio del cierre del ejercicio económico al 31 de diciembre, desde el año 2004, la fecha de elaboración del PAIF y de los presupuestos de explotación y de capital, son coincidentes con el ámbito temporal y el contenido del Presupuesto de la Junta de Andalucía.

**103.** En relación con la recomendación de realizar un seguimiento de los programas y presupuestos mediante indicadores estimados en los

PAIF, desde el ejercicio 2002, la entidad incorpora unos 100 objetivos aproximadamente. Cada uno de estos objetivos es asignado a una o varias divisiones o áreas de actividad. Asimismo, cada objetivo tiene asociado un indicador (que trata de medir la actividad o la gestión), lo que posibilitaría, a diferencia de ejercicios anteriores, evaluar la eficacia y eficiencia en la gestión desarrollada por la entidad.

**104.** Otra de las mejoras respecto a ejercicios anteriores es la inclusión en el presupuesto de capital no sólo de los fondos que provienen de la Junta de Andalucía, sino también de aquellos procedentes de la financiación externa a largo plazo.

## V. CENTROS CONCERTADOS CON LA CONSEJERÍA DE EDUCACIÓN

### V.1. ANÁLISIS GENERAL

#### V.1.1. Evolución de unidades

**105.** La evolución del número de centros concertados por provincias desde el curso escolar 1998/99 hasta el curso escolar 2004/05 se muestra en el siguiente cuadro:

Provincia	Nº centros 1998/99	Nº centros 1999/00	Nº centros 2000/01	Nº centros 2001/02	Nº centros 2002/03	Nº centros 2003/04	Nº centros 2004/05	% s/Total 2004/05	% var. Curso 1998/99 2004/05
Almería	27	27	27	28	28	28	29	5	7,40
Cádiz	94	95	95	94	94	94	93	16	-1,06
Córdoba	73	72	72	72	72	72	72	12	-1,37
Granada	79	78	77	77	77	77	76	13	-3,78
Huelva	30	29	30	31	31	31	31	5	3,33
Jaén	44	45	45	43	43	43	43	7	-2,27
Málaga	133	135	129	123	118	114	109	19	-18,05
Sevilla	134	134	134	133	133	133	132	23	-1,49
<b>TOTAL</b>	<b>614</b>	<b>615</b>	<b>609</b>	<b>601</b>	<b>596</b>	<b>591</b>	<b>585</b>	<b>100</b>	<b>-4,72</b>

Fuente: Consejería de Educación

Cuadro nº 16<sup>4</sup>

**106.** Se observa una progresiva disminución del número de centros concertados desde el curso escolar 1998/1999, pasando de 614 centros en

este curso a 585 en el curso escolar 2004/2005, lo que representa una disminución del 4,72%.

<sup>4</sup> Cuadro modificado por la alegación presentada.

Hay que señalar que de la disminución en 29 centros concertados en el periodo analizado, 17 corresponden a escuelas rurales de la provincia de Málaga que escolarizaban una única unidad en pequeños núcleos de población y que ya no cubren necesidades de escolarización.<sup>5</sup>

**107.** Por provincias, la mayor disminución desde el curso 1998/1999 se ha producido en Málaga, con un -18,05%, si bien hay que tener en cuenta que de la disminución experimentada, 17

centros corresponden a escuelas rurales tal como se señala en el punto anterior.<sup>6</sup>

No obstante, en el curso escolar 2004/ 2005 en esta provincia el porcentaje de centros concertados con respecto al total alcanza un 19%. Junto a ésta, Sevilla alcanza el 23% del total.

**108.** A continuación se muestra la evolución de las unidades concertadas en Andalucía, por tipo de enseñanza, desde el curso escolar 1998/99 hasta el curso 2004/05.

---

<sup>5</sup> Punto modificado por la alegación presentada.

<sup>6</sup> Punto modificado por la alegación presentada.

Enseñanza	Curso 1998/99	Curso 1999/00	Curso 2000/01	Curso 2001/02	Curso 2002/03	Curso 2003/04	Curso 2004/05
INFANTIL	48	51	51	51	52	52	164
EGB / PRIMARIA	4.780	4.754	4.711	4.678	4.665	4.646	4.609
E.S.O.	2.731	3.182	3.119	3.084	3.069	3.055	3.038
F.P.1	501	-	-	-	-	-	-
P.G.S.	-	55	67	85	95	97	97
C.F.G.M	-	379	409	424	437	439	440
F.P.2	325	239	114	51	-	-	-
C.F.G.S.	-	-	85	127	168	187	189
B.U.P.	163	81	39	-	-	-	-
Bachillerato	-	193	242	275	269	268	268
E. Especial	483	507	564	628	672	747	747
<b>TOTAL</b>	<b>9.031</b>	<b>9.441</b>	<b>9.401</b>	<b>9.403</b>	<b>9.427</b>	<b>9.460</b>	<b>9.552</b>

Fuente: Consejería de Educación

Cuadro nº 17

**109.** En el cuatrienio 2001/2005, la enseñanza concertada en Andalucía se ha incrementado en 149 unidades, motivada principalmente por la ampliación de la escolarización gratuita en el tramo de 3 a 6 años y por un incremento en el número de unidades de apoyo a la integración de alumnos con discapacidad. En el anterior cuatrienio, 1997/2001, se produjo un incremento de 800 unidades como consecuencia, entre otros factores, de la ampliación hasta los 16 años del periodo de escolarización obligatoria. <sup>7</sup>

**110.** Por tipo de enseñanza, destaca el incremento en el curso 2004/05 del número de unidades concertadas en Educación Infantil, pasando de 51 a 164 unidades. En el resto de enseñanzas, se observa una ligera disminución en el periodo 2001/2005, en la Educación Primaria, Secundaria (ESO) y Bachillerato, siendo la reducción del número de unidades concertadas de 69, 46 y 7 unidades, respectivamente. Las unidades de los ciclos de formación de grado medio y superior, experimentan un aumento en el cuatrienio examinado de 16 y 62 unidades, respectivamente. Igualmente, se observa un incremento progresivo de las unidades concertadas en la Educación Especial, pasando de 628 unidades a 747 en el curso 2004/2005.

Por provincias, se producen incrementos en el cuatrienio 2001/2005 en todas las provincias andaluzas, a excepción de la provincia de Málaga, donde se conciertan 24 unidades menos.

**111.** A diferencia del cuatrienio anterior, en el cuatrienio 2001/2005 han disminuido los alumnos escolarizados en centros concertados, pasando de 251.319 a 241.520. Igualmente, han disminuido los alumnos escolarizados en centros públicos pasando de 1.059.390 a 1.051.037 (Anexo III.1) <sup>8</sup>

No obstante lo anterior, la proporción de alumnos escolarizados en centros públicos, concertados y privados respecto al total de alumnos escolarizados se mantiene estable en el cuatrienio analizado.

#### V.1.2. Crédito presupuestario y libramientos pendientes de justificar

**112.** En el Anexo III.2 se recogen los créditos definitivos y las obligaciones reconocidas para el periodo 2002-2004 de programas presupuestarios relacionados con centros concertados. Se observa un incremento del 13% de los créditos definitivos en el periodo analizado, cifrándose en el 2004 en 488,03 M€.

El grado de ejecución en todos los ejercicios ha sido del 100%.

**113.** En relación con los libramientos pendientes de justificar, cabe señalar que, a la fecha de la elaboración del presente informe, siguen existiendo libramientos pendientes que datan del ejercicio 1991 en los programas presupuestarios relacionados con centros concertados. Concre-

<sup>7</sup> Punto modificado por la alegación presentada.

<sup>8</sup> Punto modificado por la alegación presentada.

tamente, en el Anexo III.3 se recogen los libramientos pendientes de justificar de los ejercicios 1998 a 2004, cifrándose el total de este periodo en 56,78 M€.

No obstante, hay que tener en cuenta que estos programas incluyen, además de los libramientos pendientes de justificar de los centros concertados, los libramientos expedidos a favor de las administraciones locales que distribuyen estos fondos entre sus centros educativos dependientes.

El total de libramientos que corresponden exclusivamente a centros concertados se muestra en el siguiente cuadro:

m€

Año	Libramientos pendientes de justificar	Importes correspondientes a centros concertados	% centros concertados
1998	6.095,46	0,00	0,00%
1999	5.578,85	93,96	1,68%
2000	5.342,08	309,00	5,78%
2001	4.701,97	242,95	5,17%
2002	4.537,08	754,46	16,63%
2003	5.565,99	2.082,43	37,41%
2004	24.957,62	21.583,65	86,48%
<b>Total</b>	<b>56.779,05</b>	<b>25.066,45</b>	<b>44,15%</b>

Fuente: Sistema integrado "JUPITER"  
Consejería de Educación

Cuadro n° 18

Cabe señalar que de la totalidad de los libramientos pendientes de justificar de centros concertados, 676,51 m€ corresponden a gastos de personal y el resto a otros gastos de funcionamiento.

## V.2. SEGUIMIENTO DE RECOMENDACIONES

**114.** En el presente apartado se muestra la situación actual en que se encuentran los centros concertados con respecto a las recomendaciones que se efectuaron por la Cámara de Cuentas en el informe anterior.

En el Anexo III.4 se recoge un cuadro resumen con las recomendaciones anteriores y el grado de implantación de las mismas.

## Tramitación de los conciertos

**115.** El Reglamento de normas básicas sobre conciertos educativos (RCE), aprobado por Real Decreto 2377/1985, de 18 de diciembre, regula el contenido de los conciertos, el procedimiento para acogerse al régimen de conciertos, la ejecución del concierto, su renovación y modificación, así como sus causas de extinción. Los conciertos educativos se establecen con una duración de cuatro años, correspondiendo el último al periodo 2001/2005. En la Orden de la Consejería de Educación y Ciencia de 15 de diciembre de 2000, se publican las normas que rigen la convocatoria para solicitar acogerse al régimen de conciertos educativos o la renovación de los mismos a partir del curso académico 2001/2002.

La aprobación o denegación de los conciertos solicitados con base en la convocatoria anteriormente mencionada, se publica en la Orden de la Consejería de Educación y Ciencia, de 24 de julio de 2001. No se cumple, por tanto, lo establecido en el artículo 24.2 del RCE, según el cual la aprobación o denegación de los conciertos deberá tener lugar antes del 15 de abril del año correspondiente.

**116.** En relación con la planificación de las unidades a concertar, cabe señalar que los centros privados que quieran acogerse por primera vez o renovar el concierto deberán cursar la solicitud ante las Delegaciones Provinciales, justificando el cumplimiento de los requisitos establecidos en el artículo 21 del RCE, entre los que se encuentra, el de dar respuesta a las necesidades de escolarización de la zona o atender a poblaciones escolares en condiciones socioeconómicas desfavorables. Las solicitudes, previo informe de las Comisiones Provinciales de Conciertos Educativos, son elevadas a la Dirección General de Planificación y Centros.<sup>9</sup>

**117.** Si bien el número de unidades concertadas depende de la demanda de unidades a concertar por los distintos centros privados, la competen-

<sup>9</sup> Por Decreto 242/2004, de 18 de mayo, de estructura orgánica de la Consejería de Educación, las funciones desempeñadas por la anterior Dirección General de Planificación y Ordenación Educativa son asumidas por la nueva Dirección General de Planificación y Centros.

cia para la concesión de las mismas depende la Consejería de Educación, que se nutre de la información que sobre nuevos asentamientos de población, zonas de expansión y previsiones de escolarización de inmigrantes proporcionan los Ayuntamientos a las Delegaciones Provinciales.

**118.** En la resolución de la convocatoria general de julio de 2001, se denegó el acceso al régimen de conciertos educativos a 37 centros por no cubrir necesidades de escolarización que no puedan ser satisfechas de otro modo.

**119.** Con objeto de comprobar que no subsisten las deficiencias señaladas en el informe anterior en cuanto a la tramitación de los conciertos, se han seleccionado 9 centros educativos que representan el 35% de las unidades concertadas auditadas en el informe anterior, que solicitaron el acceso o la renovación del concierto en la convocatoria general publicada en diciembre de 2000.

Del examen de la documentación incluida en los expedientes de conciertos seleccionados, se pueden destacar los aspectos que se señalan en los puntos siguientes (puntos 120 a 126).

**120.** La totalidad de las solicitudes de los centros seleccionados corresponden a renovaciones del concierto y se han presentado en el plazo establecido en el artículo 19 del RCE.

**121.** Sigue sin respetarse, por parte de la Consejería de Educación, el plazo previsto para la formalización de los conciertos establecido en el artículo 25 del RCE.

**122.** A diferencia de ejercicios anteriores, consta en todos los conciertos seleccionados la memoria explicativa del centro y, por lo general, éstas cumplen los requisitos que deben especificar.

**123.** Con el fin de simplificar el volumen de documentación que acompaña a los expedientes de conciertos, la Consejería de Educación permite el envío de la documentación justificativa de una sola vez para aquellos centros que soliciten el concierto en varios niveles educativos.

**124.** Los certificados remitidos por el Consejo Escolar aprobatorios de las cuentas del centro no imputan los gastos a las diferentes partidas tal y como prevé el art.13 del Reglamento.

**125.** Los informes del servicio de inspección previos a la concesión de los conciertos aparecen debidamente supervisados por el Delegado Provincial a diferencia de los elaborados en pasados ejercicios.

No obstante, se siguen detectando, aunque en menor cuantía, errores en la cumplimentación de estos informes de inspección. Estos errores son:

- En cuatro de los centros examinados hay pequeñas diferencias entre el número de alumnos facilitados por la Consejería de Educación y el constatado por el Servicio de Inspección Educativa. (Ntra. Sra. del Carmen de la provincia de Cádiz (nivel de ESO), Bética-Mudarra (nivel de ESO) y Séneca (niveles de Primaria y ESO) de la provincia de Córdoba y el colegio San José de Málaga (nivel de ESO)).

- En dos de los centros examinados, no es correcto el cálculo de la ratio alumno/unidades. (La Salle Buen Consejo (nivel de Primaria) y Sagrada Familia (nivel de ESO), correspondientes a las provincias de Cádiz y Córdoba).

- Para uno de los centros (Séneca de Córdoba) no se indica la relación de centros públicos del área de influencia.

**126.** Cabe destacar la aprobación reciente de las Instrucciones de la Viceconsejería de Educación para el desarrollo de las actuaciones establecidas en el Plan General de Actuación de la Inspección Educativa para el curso escolar 2005/ 2006.<sup>10</sup>

La aplicación de estas instrucciones puede contribuir a detectar y subsanar errores como los mencionados en el punto anterior, puesto que incorpora medios informáticos que facilitan el contraste de información con otras fuentes, valoran las necesidades de escolarización y la contras-

<sup>10</sup> El Plan General de Actuación de la Inspección Educativa se aprueba mediante Orden de la Consejería de Educación, de 27 de julio de 2004, para los cursos académicos 2004/05, 2005/06, 2006/07 y 2007/08.



tan con la realidad de los centros de la misma zona. Incluye asimismo un modelo de informe de inspección donde se recogen todos estos aspectos contemplados en la normativa.

No obstante, los informes de inspección revisados y correspondientes al curso escolar 2005/2006 no se cumplimentan de acuerdo con los contenidos previstos en la instrucción.

#### Tarifas de actividades complementarias

**127.** Respecto a la necesidad de estandarizar las tarifas de las actividades complementarias, la Consejería de Educación no ha elaborado una instrucción dirigida a unificar criterios en relación con los precios de estos servicios.

**128.** Se han seleccionado 12 centros de las provincias de Cádiz, Córdoba y Málaga que representan el 34% de las unidades que se analizaron en el informe anterior, para comprobar las tarifas aplicadas a los servicios complementarios de comedor y gabinete psicopedagógico en el curso escolar 2004/05, detectándose las siguientes diferencias:

\* El servicio de comedor se ofrece en 7 de los 12 centros seleccionados, aplicándose tarifas muy diversas que oscilan entre 69 €/mes en la Academia Espinar de Córdoba, y los 135 €/mes, que se aplican en el centro Virgen Inmaculada Santa M<sup>a</sup> de la Victoria de Málaga.

\* El servicio de Gabinete Psicopedagógico se ofrece en 4 de los 12 centros seleccionados. Igualmente, se aplican tarifas muy diversas que oscilan entre 8 €/año en el colegio San Francisco Solano de Córdoba, hasta los 53,5 €/año del Colegio El Atabal de Málaga.

**129.** No obstante lo anterior, al comparar tarifas entre centros, deben tenerse en cuenta las posibles diferencias entre el contenido de los servicios ofertados por los centros concertados.

#### Tramitación de nóminas

**130.** A partir del ejercicio 2002, se pone en funcionamiento una nueva aplicación para la gestión de las nóminas, que se adecua en mejor medida a las necesidades de los centros concer-

tados teniendo en cuenta datos sobre el concierto en vigor, tipo de enseñanza que se imparte, etc. Las actualizaciones se computan desde el momento que se produce la incidencia y se realizan validaciones previamente a la tramitación de la nómina.

#### Controles e inspecciones

**131.** Respecto a la recomendación dirigida a la IGJA de intensificar los controles sobre los centros concertados, se han revisado los Planes de Auditorías que elabora el servicio de control financiero dependiente de la IGJA y se constata que, en los últimos años, no se ha incluido ninguna actuación específica sobre los centros concertados.

**132.** Por otro lado, como consecuencia de las incidencias y recomendaciones puestas de manifiesto por la Cámara de Cuentas en su anterior informe sobre los centros concertados, la Inspección General de Educación elabora un informe donde se proponen criterios para mejorar la coordinación de la inspección educativa. Entre estos criterios destacan: la comprobación de los requisitos que han de reunir los centros, la adecuada cumplimentación de los informes, la supervisión de horarios y organización pedagógica y, por último, la necesidad de documentar las visitas efectuadas.

**133.** Se han analizado los informes o actas de inspección relativas al curso escolar 2004/2005 de cinco centros que representan el 9% de las unidades analizadas en el informe anterior.

Se observa que los servicios de inspección únicamente emiten informes de las actuaciones referidas a la autorización de las percepciones de cuotas por los centros para la realización de actividades extraescolares y/o servicios complementarios, modificación o supervisión del cuadro de organización pedagógica, autorización de programas curriculares individualizados propuestos y autorización de conciertos solicitados por los centros educativos.

Respecto a otras actuaciones llevadas a cabo por la Inspección educativa, no se deja constancia documental, a no ser que se detecten irregularidades.

**134.** Durante el curso escolar 2004/ 2005, los Servicios Provinciales de Inspección Educativa

han realizado las actuaciones inspectoras que se detallan en el cuadro siguiente:

Provincia	Total centros	1	2	3	4	5	6	7	8	9	Total inspecciones	nº Inspecciones/ nº de centros
Almería	29	23	29	23	10	6	6	4	17	1	119	4,10
Cádiz	93	77	93	92	77	39	60	58	22	19	537	5,77
Córdo-	72	1	72	52	19	72	5	4	13	1	239	3,32
Grana-	76	69	70	54	53	27	21	30	41	3	368	4,84
Huelva	31	31	31	31	31	3	31	31	5	31	225	7,26
Jaén	43	43	43	43	43	8	5	22	43	11	261	6,07
Málaga	110	59	66	58	49	13	21	29	34	3	332	3,02
Sevilla	132	132	132	132	132	3	0	132	48	0	711	5,39
<b>Total</b>	<b>586</b>	<b>435</b>	<b>536</b>	<b>485</b>	<b>414</b>	<b>171</b>	<b>149</b>	<b>310</b>	<b>223</b>	<b>69</b>	<b>2.792</b>	<b>4,76</b>

Fuente: Consejería de Educación

Cuadro nº 19

1. Seguimiento y supervisión del inicio del curso y del cumplimiento del calendario y del horario escolar.
2. Supervisión de la Memoria informativa de los centros, que incluye los horarios del profesorado y el cuadro de organización pedagógica.
3. Informes sobre la solicitud de conciertos educativos presentada por los centros.
4. Presidencia de las Comisiones de Escolarización.
5. Actuaciones con respecto a las garantías de procedimiento en la evaluación.
6. Actuaciones en el ámbito del ejercicio de los derechos y deberes del alumnado y de las normas de convivencia.
7. Supervisión de las titulaciones o experiencia del profesorado que facultan o habilitan para impartir docencia.
8. Informe sobre las percepciones por actividades y servicios complementarios.
9. Actuaciones relacionadas con los libros de texto del alumnado.

**135.** Si se relaciona por provincias el número de centros concertados con el total de actuaciones inspectoras, se observa que difiere la presencia inspectora entre las distintas provincias. Así, los índices más elevados de presencia inspectora se registran en las provincias de Huelva, Jaén, Cádiz y Sevilla, mientras que Málaga y Córdoba presentan los índices más bajos.

## VI. CONCLUSIONES Y RECOMENDACIONES

### VI.1. EMPRESA PÚBLICA HOSPITAL COSTA DEL SOL

**136.** La Unidad de Control Económico continúa asumiendo las funciones de control interno en el ámbito económico-financiero. Por otro lado y dependiente de la IGJA, desde 1999 una persona desarrolla las funciones de control financiero permanente de la empresa pública bajo las directrices de la IGJA. (§24 a §25)

**137.** La empresa pública, con objeto de formalizar la situación jurídica, así como para reflejar contablemente el derecho de uso de los terrenos en los que se asienta el hospital y los destinados a viario, aparcamiento y helipuerto, recabó informes a la Dirección General de Patri-

monio y a la empresa que audita sus cuentas anuales.

Tanto el informe de la empresa auditora como la IGJA, señalan que la cesión de uso no es susceptible de valoración económica, al considerar que el importe que un adquirente eventual estaría dispuesto a pagar por los terrenos, teniendo en cuenta el único uso que podrían darle a los mismos, es cero.

La Cámara de Cuentas considera que no son suficientes las argumentaciones expuestas en los informes recabados por la entidad.

*Sería recomendable que la empresa pública determinara el valor venal de los terrenos con base en una tasación de peritos especializados independientes. (§27 a §29)*

**138.** En el ejercicio 2004 la empresa realizó un inventario del parque informático. (§30)

*Se recomienda completar el inventario de todos los bienes de inmovilizado.*

**139.** En relación con la gestión de salidas de almacén, se han detectado mejoras como consecuencia de la implantación de una aplicación informática más avanzada. (§33)

**140.** Respecto a la captura de datos en almacén, actualmente se encuentra en “fase de pilotaje” en determinadas unidades una nueva aplicación informática, que introduce mejoras en el procedimiento de autorización de peticiones de material, siendo necesaria previamente la identificación y firma electrónica del peticionario. (§34 y §35)

*Se recomienda la implantación y culminación de esta aplicación en todas las unidades que lo precisen.*

**141.** Se introducen mejoras en la facturación a terceros, reduciéndose los errores en los importes y conceptos facturados como consecuencia de la implantación de un programa de consulta de historias clínicas. (§38 a §40)

**142.** Las mejoras en la facturación en parte vienen también producidas por el acceso a la Base de Datos de la Seguridad Social, que ha reducido, aunque aún en pequeña proporción, las facturas que deben ser anuladas. (§38 y §41)

**143.** La entidad dispone de un sistema más avanzado de fijación, seguimiento y evaluación de objetivos en todos los niveles de la organización, descendiendo desde los objetivos globales del Contrato Programa y Plan Estratégico hasta los objetivos individuales de cada trabajador. (§42)

**144.** Los indicadores de actividad asistencial presentan una evolución positiva desde el ejercicio 1997, muestra del incremento de la actividad del centro hospitalario. (§48)

Los valores que presentan la mayoría de los indicadores asistenciales del Hospital Costa del Sol se sitúan por encima del resto de los hospitales comarcales del SAS. (§49)

Respecto a la comparación de los valores de determinados indicadores de actividad del Hospital Costa del Sol con los hospitales de especialidad, hay que señalar que se sitúan por debajo de la media, excepto en el indicador del número de partos. No obstante, determinados hospitales de especialidades reflejan en estos indicadores valores inferiores a los alcanzados por el Hospital Costa del Sol. (§50)

## VI.2. EMPRESA PÚBLICA DE GESTIÓN MEDIOAMBIENTAL

**145.** Desde el ejercicio 2004, y siguiendo la recomendación de la Cámara de Cuentas de Andalucía, la empresa hace coincidir el ejercicio económico con el año natural. (§54 a §56)

**146.** La relación de bienes inmuebles que elabora la entidad no contiene información relativa a su valoración.

No obstante, la aplicación informática que actualmente se encuentra en fase de contratación permite conocer el estado en que se encuentran estos bienes y su valoración. (§60, §61)

**147.** Por otro lado, respecto a los bienes muebles, la entidad dispone desde el ejercicio 2004 de una aplicación informática para la gestión del inventario de los mismos, si bien no contempla una valoración de los mismos. (§64)

*Se recomienda finalizar y completar el inventario de todos los bienes de la entidad.*

**148.** Se reduce en un número considerable el número de cuentas de caja sin movimientos. De las diez existentes en el 2004, tan solo no tiene movimientos una de ellas. (§65 y §66)

**149.** Se han detectado algunos incumplimientos de las normas internas de tesorería. (§67)

**150.** Con la puesta en práctica desde el ejercicio 2001 de un módulo de conciliaciones bancarias han sido subsanadas la mayoría de las debilidades de control interno detectadas en el informe anterior. (§69)

**151.** Continúa sin reflejarse en Balance el importe de los derechos de uso de la red de equipamientos, cuya gestión fue encomendada por Orden de 26 de octubre de 1998. (§79)

**152.** Siguiendo las recomendaciones de la Cámara de la Cuentas, la entidad considera como deducible en la base imponible del impuesto sobre sociedades las dotaciones de provisiones relativas a responsabilidades procedentes de litigios en curso. Asimismo, solicitó en el ejercicio 2003, la devolución de pagos indebidos en

relación con la bonificación de la cuota que establece el art.32.2 de la LIS. (§85 y §86)

**153.** A la fecha de finalización del trabajo de campo, noviembre de 2005, continúa sin dejarse constancia documental de las reuniones del Consejo de Dirección y del Comité de Dirección. (§90)

*Se recomienda dejar constancia documental de las reuniones de dichos órganos.*

**154.** En relación con la necesidad de actualizar el Catálogo General de Ocupaciones, la empresa ha desarrollado un proyecto más completo e innovador, denominado Gestión del Desempeño, que se encuentra en fase de prueba desde el año 2004. (§93)

*Se recomienda completar el desarrollo de dicho proyecto.*

**155.** Si bien la aplicación del control de presencia presenta mejoras respecto a ejercicios anteriores, se siguen observando algunas deficiencias que dificultan conocer el índice de absentismo. (§94 a §96)

**156.** Continúa sin conocerse el total de horas extras compensadas con respecto al total de horas extras realizadas. (§99 y §100)

*Se recomienda instaurar las medias necesarias que permitan el conocimiento de dicha información.*

**157.** Como consecuencia del cambio de la fecha de cierre del ejercicio económico al 31 de diciembre, desde el año 2004, la fecha de elaboración del PAIF y de los presupuestos de explotación y de capital, son coincidentes con el ámbito temporal y el contenido del Presupuesto de la Junta de Andalucía. (§102)

**158.** En relación con la recomendación de realizar un seguimiento de los programas y presupuestos mediante indicadores estimados en los PAIF, la entidad incorpora unos 100 objetivos aproximadamente desde el ejercicio 2002. Cada uno de estos objetivos es asignado a una o varias divisiones o áreas de actividad. Asimismo, cada objetivo tiene asociado un indicador, lo que posibilitaría evaluar la eficacia y eficiencia

en la gestión desarrollada por la entidad, a diferencia de ejercicios anteriores. (§103)

**159.** Otra de las mejoras respecto a ejercicios anteriores es la inclusión en el presupuesto de capital no sólo de los fondos que provienen de la Junta de Andalucía, sino también de aquellos procedentes de la financiación externa a largo plazo. (§104)

### VI.3. CENTROS CONCERTADOS CON LA CONSEJERÍA DE EDUCACIÓN

**160.** Se observa una progresiva disminución del número de centros concertados desde el curso escolar 1998/1999, pasando de 614 centros en este curso a 585 en el curso escolar 2004/2005, lo que representa una disminución del 4,72%. Igualmente se produce una disminución en el número de alumnos en centros concertados.<sup>11</sup> (§106 y §111)

**161.** Con carácter general, la tramitación de los expedientes de conciertos examinados se adecua a la normativa aplicable. No obstante, continúan detectándose errores, bien porque no se cumplen con las prescripciones establecidas en la normativa para la formalización de los conciertos, o bien porque no se presentan las cuentas del centro como está previsto. (§119 a §124)

*Se recomienda a la Consejería de Educación que continúe con las medidas tendentes a agilizar los procedimientos de concesión que simplifiquen en mayor medida los trámites burocráticos.*

**162.** Los informes del servicio de inspección previos a la concesión de los conciertos aparecen debidamente supervisados por el Delegado Provincial a diferencia de los elaborados en pasados ejercicios.

No obstante, se siguen detectando, aunque en menor cuantía, errores en la cumplimentación de estos informes. (§125 y §126)

*Se insta a que la cumplimentación de los informes de inspección se efectúe aplicando las Instrucciones recientemente aprobadas por la Viceconsejería de Educación.*

<sup>11</sup> Punto modificado por la alegación presentada.

**163.** Por parte de la Consejería de Educación, no se ha elaborado una instrucción que permita unificar criterios respecto a los servicios complementarios ofertados por los centros concertados. Se detectan diferencias importantes en las tarifas aplicadas. (§127 a §129)

*Se insta a la Consejería de Educación a la elaboración de una instrucción que defina y valore los contenidos de las actividades complementarias y permita la obtención de tarifas equiparables para servicios de contenidos homogéneos.*

**164.** Se ha subsanado la mayoría de las deficiencias detectadas en el informe anterior en la aplicación de nóminas. (§130)

**165.** En los últimos años, la IGJA no ha incluido en sus Planes Anuales de Auditorías actuaciones específicas sobre los centros concertados. (§131)

*Sería recomendable proyectar nuevas actuaciones sobre los centros concertados con el fin de corregir las deficiencias que continúan detectándose.*

**166.** La Inspección General de Educación, siguiendo la recomendación de la Cámara de Cuentas, ha propuesto unos criterios para mejorar la coordinación de la Inspección educativa. (§132)

**167.** De las comprobaciones efectuadas en los informes de inspección, se deduce que no se deja constancia documental de todas las inspecciones, tan sólo las relativas a determinadas actuaciones y cuando se detectan irregularidades. (§133)

*Se recomienda dejar constancia documental de todas las actuaciones inspectoras.*

## **VII. ANEXOS**

### **EMPRESA PÚBLICA HOSPITAL COSTA DEL SOL**

ANEXO I.1. Organigrama del hospital.

ANEXO I.2. Ejecución del presupuesto del ejercicio 2004 por tipo de gasto.

ANEXO I.3. Evolución de algunos indicadores asistenciales del Hospital Costa del Sol.

ANEXO I.4. Comparativa de algunos indicadores de actividad asistencial de los hospitales comarcales de Andalucía. 2004.

ANEXO I.5. Comparativa de algunos indicadores de actividad asistencial de los hospitales de especialidad y el HCS. 2004.

ANEXO I.6. Cuadro resumen recomendaciones del informe anterior y grado de implantación de las mismas.

### **EMPRESA PÚBLICA DE GESTIÓN MEDIOAMBIENTAL**

ANEXO II.1. Organigrama de la empresa.

ANEXO II.2. Cuadro resumen recomendaciones del informe anterior y grado de implantación de las mismas.

### **CENTROS CONCERTADOS CON LA CONSEJERÍA DE EDUCACIÓN Y CIENCIA**

ANEXO III.1. Evolución por provincia del número de alumnos por tipo de centro.

ANEXO III.2. Ejecución de los créditos de programas presupuestarios relacionados con los centros concertados para el periodo 2002-2004.

ANEXO III.3. Libramientos pendientes de justificar del periodo 1998-2004.

ANEXO III.4. Cuadro resumen recomendaciones del informe anterior y grado de implantación de las mismas.

**ANEXO I.1. Organigrama Hospital Costa del Sol.**

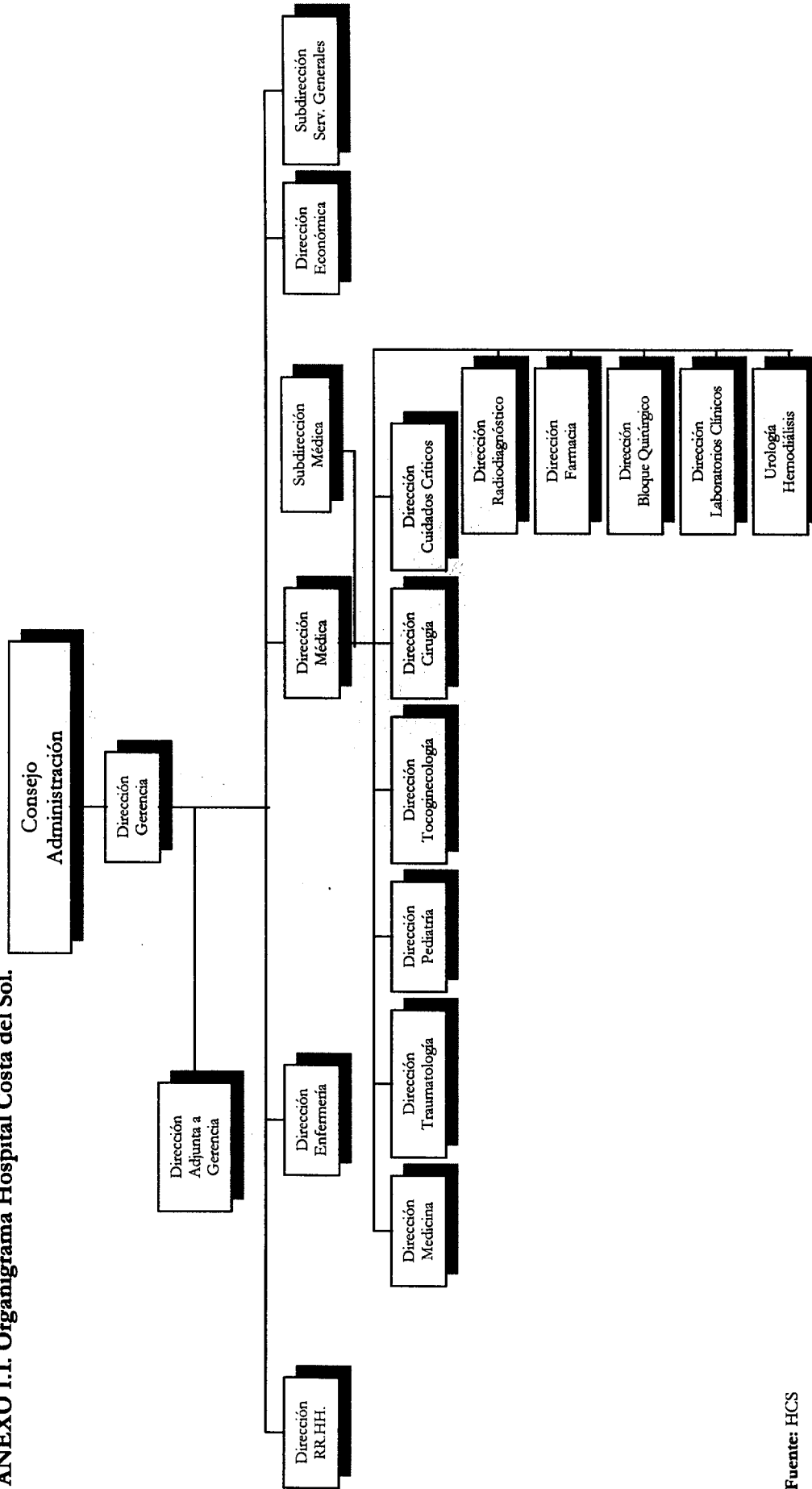

Fuente: HCS

**ANEXO I.2. Ejecución del presupuesto del ejercicio 2004 por tipo de gasto.  
Hospital Costa del Sol.**

	<b>Ppto. 2004</b>	<b>Real</b>	<b>Desviación</b>
Aprovisionamientos	24.235.385	24.595.869	-360.484
Gastos de personal	43.193.881	41.845.986	1.347.895
Dotaciones para amortización de inmovilizado	1.952.667	2.240.278	-287.611
Variación de las provisiones de tráfico	649.041	667.218	-18.177
Otros gastos de explotación	4.958.826	4.808.350	150.476
Gastos financieros	300.000	109.349	190.651
Gastos extraordinarios	---	11.595	-11.595
<b>Total gastos</b>	<b><u>75.289.800</u></b>	<b><u>74.278.645</u></b>	<b><u>1.011.155</u></b>
Ingresos por prestaciones de servicios	2.215.482	2.789.002	573.520
Ingresos accesorios y otros de gestión corriente	389.757	489.285	99.528
Transferencias de financiación de explotación	70.731.893	70.731.893	---
Subvenciones	---	161.036	161.036
Ingresos financieros	---	54.448	54.448
Ingresos extraordinarios	1.952.668	2.383.205	430.537
<b>Total ingresos</b>	<b><u>75.289.800</u></b>	<b><u>76.608.869</u></b>	<b><u>1.319.069</u></b>
<b>Resultado del ejercicio</b>	<b>---</b>	<b><u>2.330.224</u></b>	<b><u>2.330.224</u></b>

Fuente: Informe de seguimiento PAIF 2004 HCS



**ANEXO I.3. Evolución de algunos indicadores asistenciales del Hospital Costa del Sol. Ejercicios 1997-2004.**

Área de Urgencias	Indicador	Ejercicio										
		1997	1998	1999	2000	2001	2002	2003	2004			
Urgencias	Urgencias Atendidas	80.036	85.367	90.834	98.530	104.751	111.869	115.240	122.271			
	Ingresos por urgencias	7.520	8.376	9.332	10.444	11.104	12.417	12.792	13.154			
	Traslado a otros hospitales	335	439	442	581	545	604	691	776			
Actividad de Hospitalización	Total Ingresos	10.893	10.964	12.261	13.177	14.321	16.201	17.199	17.704			
	Estancia media	4,47	4,50	4,53	4,78	4,85	5,08	5,10	5,22			
	% Ocupación	75,69	76,47	79,42	81,90	81,50	81,70	81,90	79,80			
Actividad de consultas externas	% Consultas sucesivas	56,17	58,19	60,89	58,50	55,40	53,70	52,90	61,90			
	Total consultas	139.453	144.899	162.021	176.327	199.552	233.477	260.513	286.967			
Intervenciones quirúrgicas	Total Intervenciones	9.822	9.194	9.505	10.600	11.136	12.307	13.676	13.333			
Tiempos utilización quirófanos	Estancia media preoperatoria	0,27	0,23	0,31	0,29	0,36	0,49	0,37	0,39			
Actividad obstétrica	Total Partos	1.921	2.017	2.302	2.472	2.700	2.818	3.029	3.108			

Fuente: Informe de actividad asistencial HCS

## ANEXO I.4. Comparativa de algunos indicadores de la actividad asistencial de los hospitales comarcales de Andalucía. 2004.

Hospital	Hospitalización		Consultas externas			Urgencias		Cirugía	Obstetricia			
	Ingresos	Estancia media	% ocupación	Total consultas	% primeras	% sucesivas	Nº urgencias ingresadas	Urgencias no % ingresadas	Total intervenciones	Número de partos	Estancia Media	% cesáreas
Osuna	10.486	6,13	77,68	168.851	42,53	57,47	72.367	64.496	10,88	7.767	3,35	14,15
Punta Europa	12.041	7,51	81,78	139.864	32,85	67,15	82.917	74.594	10,04	8.972	3,63	24,57
La Línea	7.532	6,51	72,99	97.288	36,50	63,50	69.382	63.672	8,23	6.698	2,90	29,26
Baza	6.040	5,95	64,80	105.092	46,86	53,14	60.511	56.533	6,57	5.497	2,60	16,95
Motril	8.843	5,17	78,26	149.534	33,41	66,59	78.887	72.937	7,54	8.634	3,06	21,79
Cabra	11.406	5,75	78,56	224.539	42,11	57,89	58.922	49.793	15,49	8.941	3,09	18,85
Pozoblanco	6.326	5,30	64,56	104.571	38,25	61,75	35.537	30.847	13,20	6.411	3,53	18,37
Antequera	7.261	5,58	86,65	111.834	37,62	62,38	64.830	59.863	7,66	6.315	2,97	21,82
Ronda	6.184	5,95	75,64	96.206	45,71	54,29	37.791	33.627	11,02	4.682	2,80	19,47
Vélez-Málaga	8.162	6,86	77,61	137.289	46,09	53,91	67.948	62.573	7,91	6.056	5,66	23,19
Infanta Elena	12.324	5,87	74,60	109.639	48,33	51,67	53.392	44.220	17,18	13.957	3,48	18,76
Riotinto	4.192	5,42	51,95	86.334	40,23	59,77	21.783	18.804	13,68	4.482	2,79	18,11
Linares	10.474	4,80	56,09	171.870	42,92	57,08	80.310	72.267	10,01	6.974	2,70	18,32
Úbeda	10.563	6,49	83,36	133.088	42,93	57,07	56.103	48.016	14,41	8.018	3,23	19,81
Huércal-Overa	8.254	5,90	80,71	128.387	35,60	64,40	57.659	51.026	11,50	7.132	2,35	13,33
Aljarafe	7.352	5,70	74,13	118.066	66,43	33,57	80.867	76.107	5,89	7.507	n/d	n/d
Costa del Sol	17.704	5,22	79,80	286.967	38,12	61,90	122.271	109.117	10,80	13.333	3.108	17,90
<b>TOTAL</b>	<b>155.144</b>	-	-	<b>2.369.419</b>	-	-	<b>1.101.477</b>	<b>988.492</b>	-	<b>131.376</b>	<b>17.467</b>	-
<b>MEDIA</b>	<b>9.126</b>	<b>5,89</b>	<b>74,07</b>	<b>139.378</b>	<b>42,15</b>	<b>57,85</b>	<b>64.793</b>	<b>58.147</b>	<b>10,71</b>	<b>7.728</b>	<b>2,83</b>	<b>18,51</b>

Fuente: SAS y HCS

## ANEXO I.5. Comparativa de algunos indicadores de actividad asistencial de los hospitales de especialidad y el HCS. 2004.

HOSPITAL	INDICADORES DE ACTIVIDAD HOSPITALES DE ESPECIALIDAD. 2004									
	Nº CAMAS	Nº INGRESOS	ESTANCIA MEDIA	Nº CONSULTAS EXTERNAS	Nº QUIRÚRGICAS	Nº INTERVENCIONES	Nº PARTOS CESÁREAS	%	Nº URGENCIAS	
VALME	616	22.601	8,1	385.457	20.103	3.390	18,1	117.016		
JUAN RAMÓN JIMÉNEZ	609	22.056	8,2	327.538	15.311	2.827	22,9	126.872		
UNIV. MÁLAGA	638	21.486	9,1	483.842	18.194	1.402	21,8	182.373		
SAN CECILIO	583	21.518	8,3	472.706	17.281	2.701	24,2	152.072		
TORRECÁRDENAS	798	28.125	7,7	386.833	28.191	2.950	21,6	164.990		
PUERTO REAL	375	15.737	6,7	222.573	13.354	2.176	22,0	72.108		
JEREZ	559	23.510	7,5	369.848	11.074	3.183	31,4	137.929		
C. GIBRALTAR	486	19.573	7,1	257.324	15.670	2.740	26,5	152.299		
PUERTA DEL MAR	706	25.645	8,8	341.371	34.342	2.518	24,3	119.936		
MEDIA	597	22.250	7,9	360.832	19.280	2.654	23,6	136.177		
H. COSTA DEL SOL	317	17.704	5,2	234.624	13.333	3.108	17,9	122.271		

Fuente: HCS

**ANEXO I.6. Cuadro resumen recomendaciones del informe anterior y grado de implantación. HOSPITAL COSTA DEL SOL.**

RECOMENDACIÓN	GRADO DE IMPLANTACIÓN			MEDIDA	OBSERVACIONES
	TOTAL	MEDIO	NINGUNO		
Se recomienda se establezca una adecuada segregación de funciones de acuerdo con principios y normas de control interno.		X		Desde 1999 una persona dependiente de la Gerencia de la empresa desarrolla las funciones de control financiero permanente de la IGJA. (§24) La distribución de funciones en el área de facturación a terceros se recoge en el punto 37. Se adoptan controles adicionales.	
Se recomienda la elaboración de un presupuesto plurianual que sirva de marco de referencia a otros instrumentos utilizados en la gestión económica del centro, tales como los Planes de Actuación, Inversiones y Financiación y los Contratos Programas con la Consejería de Salud.	X			La empresa elabora los documentos de planificación que establece la normativa actual. (§26)	Hay que tener en cuenta que, con posterioridad al ejercicio 1997, la normativa presupuestaria dota de un mayor contenido al PAIF que han de elaborar las empresas públicas de la Junta de Andalucía. Asimismo, la normativa contempla un presupuesto de explotación y de capital con proyección plurianual. (§26)
Se recomienda a la Dirección General de Patrimonio que recabe del Ayuntamiento de Marbella y de la Tesorería General de la Seguridad Social la información necesaria a fin de formalizar la donación de los terrenos y la empresa pueda registrarlos.		X		Se ha recabado informe de la Dirección General de Patrimonio, de la empresa auditora y de la IGJA con objeto de formalizar y registrar contablemente los terrenos. (§27 a §29)	La Cámara de Cuentas considera que no son suficientes las argumentaciones expuestas en los informes recabados por la entidad y entiende que sería recomendable que la empresa pública determinase el valor venal de los terrenos mediante tasación de peritos especializados independientes. (§29)
Se recomienda la modificación de los procedimientos de captura de datos de almacén, el mantenimiento de un registro de firmas autorizadas y la actualización de la valoración de las existencias a los efectos de la cobertura de riesgos.	X			La gestión de las salidas de almacén se realiza con sistemas informáticos más avanzados que incorporan diversas mejoras. En relación con la captura de datos en almacén, la empresa pública se encuentra en un proceso de adaptación a una nueva versión del programa informático. (§33 a §36)	
Se recomienda contrastar las historias clínicas de los episodios facturables con carácter previo a la elaboración de las facturas, así como dotar a dicha unidad de los medios personales necesarios para el desempeño de sus funciones.	X			Se han implantado mejoras, como la instalación del programa de acceso a las historias clínicas y dotar de acceso a la Base de datos de la Seguridad Social. (§38 y §39)	A pesar de las medidas introducidas, si bien se observa una mejora en las facturas, en cuanto a los importes y conceptos que deben incluir, no se aprecia una disminución significativa del número de facturas anuladas en el ejercicio 2004. (§40 y §41)
Se recomienda el seguimiento y la evaluación de los objetivos que se fijan en los distintos niveles de la organización a fin de detectar y corregir las eventuales desviaciones que puedan producirse.	X			La entidad desde el ejercicio 2000 dispone de un sistema más avanzado de fijación, seguimiento y evaluación de objetivos en todos los niveles de la organización, denominado Dirección Participativa por Objetivos. (§42)	

**ANEXO II.1 Organigrama de EGMASA.**

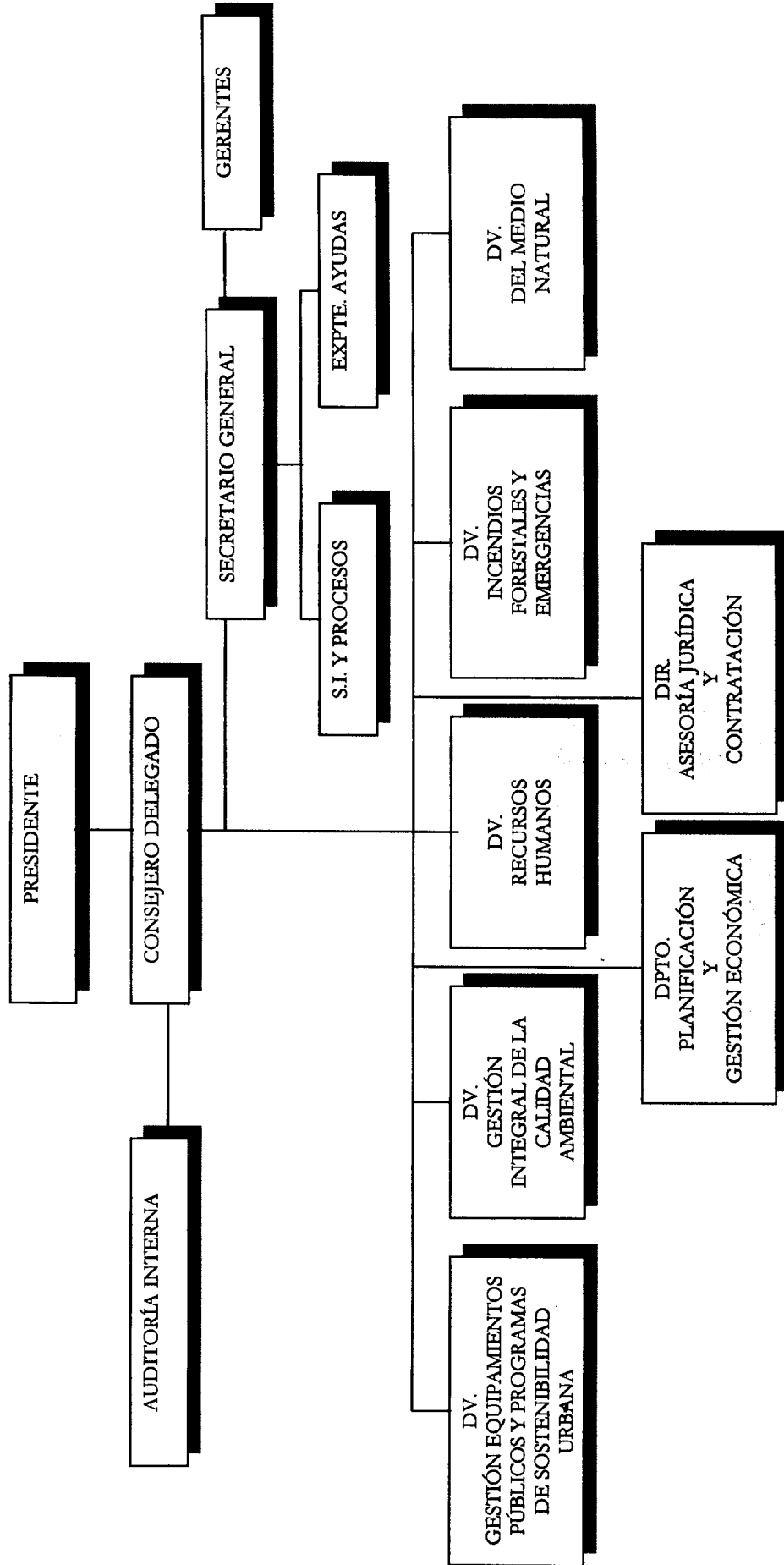

**ANEXO II.2. Cuadro resumen recomendaciones del informe anterior y grado de implantación de las mismas. EGMASA.**

RECOMENDACIÓN	GRADO DE IMPLANTACIÓN		MEDIDA	OBSERVACIONES
	TOTAL	MEDIO		
<i>Se recomienda evitar los constantes cambios y conseguir una organización con mayor estabilidad funcional.</i>		X		Se han producido cambios en la estructura orgánica de la entidad en los últimos ejercicios que responden a la lógica evolución de la empresa y a la asunción de nuevas competencias. (§57 y §58)
<i>Debe reanudarse, en el más breve plazo posible, la planificación y ejecución del inventario físico del inmovilizado.</i>		X	Actualmente, se encuentra en fase de redacción el pliego de prescripciones técnicas para la contratación de una aplicación informática para gestionar el inventario de bienes inmuebles de EGMASA. En cuanto a los bienes inmuebles, desde 2004 se dispone de una aplicación informática para su gestión que muestra, entre otra información, las características y ubicación de cada uno de los elementos. (§60 a §64)	La aplicación para la gestión de los bienes muebles y la relación de bienes inmuebles no proporcionan información sobre su valoración.
<i>Se recomienda a la empresa cumplir las normas de control interno de las que dispone para hacer efectivo el control, tanto físico como contable, de "Caja y bancos."</i>		X	Durante el ejercicio 2001, se regularizaron los saldos de 10 cuentas de caja sin movimiento. Al cierre de 2004 el número de éstas se reduce a 10, de las que sólo una no presenta movimientos durante el ejercicio. En cuanto a las cuentas corrientes, se ha incorporado en el Sistema Integral de Gestión de Empresas, un módulo de conciliaciones bancarias que muestra en este documento, la persona y fecha que la realiza; además la citada aplicación ha permitido reducir el número de partidas conciliatorias y agilizar el análisis de las mismas. (§65 a §69)	En relación al efectivo en Caja, se efectúan pagos que incumplen lo establecido en la norma de tesorería aprobada por la sociedad (pagos por cuantía superior al límite máximo por operación y por conceptos no previstos en la misma). Por otro lado, aún cuando se han introducido mejoras en la elaboración y supervisión de las conciliaciones bancarias, se constata la existencia de partidas antiguas.
<i>Se recomienda que los gastos en los que se incurran por demora en el cobro de los deudores sean repercutidos a éstos, evitando que aquellos mermen el resultado del ejercicio de la entidad.(1)</i>				(1) Hay que tener en cuenta que el principal cliente de la empresa es la Junta de Andalucía. Y que gran parte del saldo a favor de EGMASA con la JA deriva de ejecuciones de obras cuyo cobro depende de la finalización de las mismas. La entidad señala que en el caso de producirse aplazamientos de pagos, se repercute al cliente el coste financiero de la operación. (§80 a §84)
<i>Se recomienda evitar el pago anticipado de impuestos por los costes que ello supone para la empresa y proceder a la solicitud a la AET de la devolución de pagos indebidos.</i>	X		La empresa considera como deducibles las dotaciones de provisiones relativas a responsabilidades procedentes de litigios en curso. Por otra parte, se solicitó la devolución de pagos indebidos en relación con la bonificación de la cuota establecida en el art.32.2 de la LIS. (§85 y §86)	

<p>Se recomienda la elaboración de unas normas o de un manual que regule el funcionamiento del Consejo y Comité de Dirección, si bien mientras tanto deberán recogerse en actas los asuntos y deliberaciones de sus reuniones..</p>				<p>X</p>	<p>La entidad justifica la ausencia de unas normas o un manual que regulen el funcionamiento de éstos órganos, al entender que no pueden ser considerados órganos colegiados de deliberación y toma de decisiones. No obstante, la Cámara de Cuentas entiende que, al menos, debe dejarse constancia documental de los acuerdos y deliberaciones de las reuniones. (§90)</p>
<p>Se recomienda retomar el catálogo de ocupaciones existente para proceder a su actualización y adaptación, aprovechando ocasión para completar y subsanar las debidas constataciones.</p>		<p>X</p>			<p>Se encuentra operativo desde el año 2004, aunque continúa en fase de prueba, el proyecto denominado "Cesión del Desempeño", que recoge las competencias, funciones y objetivos de los distintos puestos de trabajo. (§93)</p>
<p>Se recomienda adoptar las medidas necesarias para dejar constancia de los controles existentes en relación al absentismo y puedan ser utilizados para realizar su seguimiento y obtener información de los niveles de absentismo de la entidad.</p>		<p>X</p>			<p>El control de presencia se gestiona mediante una aplicación informática que se nutre de información procedente de diversos registros y bases de datos, si bien no incorpora información de otros registros que gestionan las situaciones de ausencias justificadas, ni depura aquellos empleados que por convenio no tienen obligación de registrar la entrada o salida en el control de presencia o desarrollan su trabajo permanentemente fuera de las oficinas. (§94 y §95)</p>
<p>Se recuerda la obligación de cumplir con la legislación para lo cual se debe adoptar las medidas necesarias de control interno que permitan conocer el incremento de la media de las retribuciones íntegras por empleado.</p>				<p>X</p>	<p>Cada responsable, según el perfil asignado, podrá realizar diversas consultas e informes de seguimiento (puntualidad, listados de entradas y salidas no registradas, etc.) del personal que tenga a su cargo. (§96)</p> <p>La empresa continúa sin establecer medidas de control interno que le permitan conocer el incremento de la media de las retribuciones íntegras por empleado. La entidad justifica la no implantación de esta recomendación señalando que la retribución anual de cada trabajador depende de varios factores. (§97 y §98)</p>
<p>Se recomienda instaurar las medidas necesarias que permita conocer la totalidad de horas extras que se realicen durante el ejercicio, así como las fórmulas de compensación que en cada caso se hayan adoptado</p>		<p>X</p>			<p>No dispone la entidad de detalle que muestre el cómputo de las horas extras que han sido retribuidas. En cuanto a las compensaciones por días que han disfrutado los trabajadores durante 2004 por la realización de horas extras, en el detalle facilitado no se indica el número de horas extras compensadas. (§99)</p>
<p>Se recomienda que, independientemente de que el ejercicio económico se cierre en fecha distinta al 31 de diciembre de cada año, se elaboren y liquiden los presupuestos coincidiendo con el año natural.</p>		<p>X</p>			<p>Desde el año 2004 la fecha de elaboración del PAIF y de los presupuestos de explotación y de capital, son coincidentes con el ámbito temporal y con el contenido del Presupuesto de la Junta de Andalucía, al haber cambiado la entidad, en el citado año, la fecha de cierre del ejercicio económico, haciéndolo coincidir con el 31 de diciembre. (§102 y §54 a §56)</p>
<p>Se recomienda el seguimiento de los programas y presupuestos, mediante indicadores estimados en los PAIF, que éstos se elaboren con mayor rigor, se definan unos objetivos en términos cuantitativos y cualitativos, con indicación de las actividades y medios necesarios para alcanzarlos y, se establezcan un conjunto de indicadores para medir la eficacia y eficiencia de los objetivos</p>		<p>X</p>			<p>La empresa publica desde el año 2002 estructura el PAIF en aproximadamente 100 objetivos, cada uno de los cuales es asignado a una o varias divisiones o áreas de actividad, asociándose a cada objetivo un indicador. Por otra parte, el PAIF, se elabora con mayor rigor. Así, entre otras medidas, se incluye en el Presupuesto de capital, además de los fondos procedentes de la Junta de Andalucía, sino también aquellos procedentes de la financiación externa a largo plazo. (103 y §104)</p>

ANEXO III.1. Evolución por provincia del número de alumnos por tipo de centro.<sup>12</sup>

PROVINCIA	2001/2002	%	2002/2003	%	2003/2004	%	2004/2005	%
<b>ALMERÍA</b>								
Público	85.758	85	88.348	85	90.793	86	92.328	86
Concertado	9.706	10	9.538	9	9.338	9	9.230	9
Privado	5.455	5	5.588	5	5.653	5	5.626	5
<b>Total</b>	<b>100.919</b>		<b>103.474</b>		<b>105.784</b>		<b>107.184</b>	
<b>CÁDIZ</b>								
Público	170.227	76	167.539	76	166.847	76	164.965	76
Concertado	40.967	18	40.340	18	39.701	18	39.067	18
Privado	11.717	5	11.825	5	12.116	6	12.074	6
<b>Total</b>	<b>222.911</b>		<b>219.704</b>		<b>218.664</b>		<b>216.106</b>	
<b>CÓRDOBA</b>								
Público	108.686	77	107.958	77	106.767	77	105.011	76
Concertado	25.678	18	25.447	18	25.291	18	25.042	18
Privado	6.802	5	6.786	5	7.167	5	7.356	5
<b>Total</b>	<b>141.166</b>		<b>140.191</b>		<b>139.226</b>		<b>137.409</b>	
<b>GRANADA</b>								
Público	110.332	70	110.493	71	110.289	71	110.691	71
Concertado	35.907	23	35.144	23	34.637	22	34.361	22
Privado	10.630	7	10.512	7	10.550	7	10.335	7
<b>Total</b>	<b>156.869</b>		<b>156.149</b>		<b>155.476</b>		<b>155.387</b>	
<b>HUELVA</b>								
Público	72.957	83	72.439	83	71.280	83	70.363	83
Concertado	12.106	14	11.922	14	11.749	14	11.519	14
Privado	2.746	3	2.659	3	2.663	3	2.876	3
<b>Total</b>	<b>87.809</b>		<b>87.020</b>		<b>85.692</b>		<b>84.758</b>	
<b>JAÉN</b>								
Público	99.392	79	98.715	79	97.387	80	95.691	79
Concertado	20.983	17	20.560	17	20.122	16	19.937	17
Privado	4.717	4	4.904	4	4.920	4	4.961	4
<b>Total</b>	<b>125.092</b>		<b>124.179</b>		<b>122.429</b>		<b>120.589</b>	
<b>MÁLAGA</b>								
Público	169.642	73	170.542	74	173.776	74	175.119	74
Concertado	46.993	20	46.404	20	45.775	19	44.891	19
Privado	14.421	6	15.019	6	15.354	7	15.720	7
<b>Total</b>	<b>231.056</b>		<b>231.965</b>		<b>234.905</b>		<b>235.730</b>	
<b>SEVILLA</b>								
Público	242.396	75	239.541	75	238.384	75	236.869	75
Concertado	58.979	18	58.466	18	57.970	18	57.473	18
Privado	21.032	7	21.542	7	22.479	7	22.394	7
<b>Total</b>	<b>322.407</b>		<b>319.549</b>		<b>318.833</b>		<b>316.736</b>	
<b>Total Público</b>	<b>1.059.390</b>		<b>1.055.575</b>		<b>1.055.523</b>		<b>1.051.037</b>	
<b>Total Concertado</b>	<b>251.319</b>		<b>247.821</b>		<b>244.583</b>		<b>241.520</b>	
<b>Total Privado</b>	<b>77.520</b>		<b>78.835</b>		<b>80.902</b>		<b>81.342</b>	
<b>TOTAL</b>	<b>1.388.229</b>		<b>1.382.231</b>		<b>1.381.008</b>		<b>1.373.899</b>	

Fuente: Consejería de Educación

<sup>12</sup> Anexo modificado por la alegación presentada.



**ANEXO III.2. Ejecución de los créditos de los programas presupuestarios relacionados con los centros concertados de los ejercicios 2002, 2003 y 2004.**

Descripción (programa)	2002		2003		2004	
	C. Definitivo	Obligac. Rec	C. Definitivo	Obligac. Rec	C. Definitivo	Obligac. Rec
Infantil y Primaria (42 C)	176,52	176,52	186,21	186,21	200,33	200,27
ESO, Bachiller y FP (42 D)	221,53	221,53	226,11	226,11	238,21	238,19
Educación Especial (42 E)	35,28	35,28	38,83	38,83	43,52	43,52
E. Compensatoria (42 F)	0,00	0,00	0,00	0,00	5,97	5,97
<b>TOTAL</b>	<b>433,33</b>	<b>433,33</b>	<b>451,15</b>	<b>451,15</b>	<b>488,03</b>	<b>487,95</b>

Fuente: Consejería de Educación

**ANEXO III.3 Libramientos pendientes de justificar del periodo 1998-2004.**

	<b>m€</b>							
<b>Programa</b>	<b>1998</b>	<b>1999</b>	<b>2000</b>	<b>2001</b>	<b>2002</b>	<b>2003</b>	<b>2004</b>	<b>TOTAL</b>
42.C Infantil y Primaria	1.955,70	1.634,70	1.599,84	1.542,75	910,66	1.190,25	7.781,06	16.614,96
42.D ESO, Bachiller y FP	3.969,39	3.737,86	3.541,45	2.904,35	3.295,13	3.348,28	10.902,10	31.698,56
42.E Educación especial	170,37	206,29	200,79	254,86	331,31	1.027,46	6.094,87	8.285,95
42.F Educación compensatoria	0,00	0,00	0,00	0,00	0,00	0,00	179,58	179,58
<b>TOTAL</b>	<b>6.095,46</b>	<b>5.578,85</b>	<b>5.342,08</b>	<b>4.701,96</b>	<b>4.537,10</b>	<b>5.565,99</b>	<b>24.957,61</b>	<b>56.779,05</b>

Fuente: Sistema Integrado JÚPITER. Consejería de Educación

**ANEXO III.4. Cuadro resumen recomendaciones del informe anterior y grado de implantación. CENTROS CONCERTADOS.**

RECOMENDACIÓN	GRADO DE IMPLANTACIÓN		MEDIDA	OBSERVACIONES
	TOTAL	MEDIO		
<i>Será conveniente que el certificado del Acuerdo del Consejo Escolar aprobatorio de las cuentas detalle las partidas de gastos a tenor de lo preceptuado en el artículo 13 del R.C.E.</i>			X	En los conciertos examinados, los certificados remitidos por el Consejo escolar no imputan los gastos a las diferentes partidas tal y como prevé el art.13 del R.C.E. (§124)
<i>Será conveniente para una adecuada planificación de las necesidades de escolarización en todos los niveles educativos y reducir las desviaciones en los objetivos previstos, valorar suficientemente el planeamiento urbanístico de las ciudades, la llegada de los inmigrantes y los movimientos poblacionales.</i>		X		Si bien el número de unidades concertadas depende de la demanda de unidades a concertar por los distintos centros privados, la competencia para la concesión de las mismas depende la Consejería de Educación que se nutre de la información que sobre nuevos asentamientos de población, zonas de expansión y previsiones de escolarización de inmigrantes proporcionan los Ayuntamientos a las Delegaciones Provinciales. (§116) Por otro lado, no se cumplen los informes examinados de acuerdo con la nueva Instrucción. (§126)
<i>Será necesario que los informes del Servicio de Inspección Educativa se complementen en su totalidad con rigor y exactitud al ser documentos determinantes para la concesión o denegación de los conciertos educativos.</i>		X		Aunque se siguen produciendo errores en la cumplimentación de estos informes, en las Instrucciones aprobadas recientemente por la Viceconsejería, se contempla la supervisión de los datos aportados por los centros, mediante una aplicación informática, que permite contrastar los datos grabados por los centros en cuanto a alumnado y grupos, con otras fuentes de información y con las visitas a los centros cuando proceda. Con ello, se pretende evitar o reducir errores en el cálculo de determinados ratios. (§125 y §126)
<i>Se insta a la Consejería de Educación y Ciencia a elaborar instrucciones pertinentes a fin de estandarizar las tarjetas de los servicios complementarios.</i>			X	Debe tenerse en cuenta las diferencias entre el contenido de los servicios que son ofertados por los centros concertados. (§127 a §129)
<i>Se recomienda establecer los mecanismos necesarios para realizar un programa de nóminas que se adecue a las necesidades del procedimiento para gastos de personal.</i>	X			Desde principios de 2002, la gestión de las nóminas se realiza a través de una nueva aplicación informática que ha subsanado las deficiencias que presentaba el programa informático anteriormente utilizado. (§130)
<i>Será conveniente que la Intervención General de la Junta de Andalucía incluyera en los Planes de actuaciones de control financiero, fiscalizaciones periódicas de los conciertos educativos, así como el seguimiento de las recomendaciones incluidas en las mismas.</i>			X	En el periodo comprendido entre 1998 y 2004, la IGJA no ha incluido dentro de sus Planes Anuales de Auditoría ninguna actuación referida a centros concertados. (§131)
<i>Se recomienda levantar acta de todas las visitas donde consten los motivos de las visitas, fichas y resultados de las mismas.</i>		X		Los servicios de inspección únicamente emiten informe de determinadas actuaciones (autorización de percepciones de cuotas para actividades extraescolares y/o servicios complementarios, modificación o supervisión del cuadro de organización pedagógica, autorización de conciertos solicitados por los centros educativos, etc.). De otras actuaciones llevadas a cabo, a no ser que se detecten irregularidades, no se deja constancia documental de las visitas que efectúan los inspectores a los centros educativos. (§132 y §133)

## VIII. ALEGACIONES

### VIII.1 ALEGACIONES DE LA EMPRESA PÚBLICA HOSPITAL COSTA DEL SOL

#### CUESTIÓN OBSERVADA (p. 25)

#### ALEGACIÓN Nº 1

##### ALEGACIÓN ADMITIDA

#### CUESTIÓN OBSERVADA (p. 27 a 29, p. 137 y Anexo I.6)

27. La empresa pública, a raíz de la situación detectada por la Cámara de Cuentas en relación con la formalización y adecuado registro del derecho de uso de los terrenos sobre los que se asienta el edificio y los destinados a viario, aparcamiento y helipuerto del hospital, ha recabado informe de la Dirección General de Patrimonio y de la empresa privada que les audita sus cuentas. Ambos informes coinciden en señalar que la cesión se entiende implícitamente realizada, aún cuando no se haya formalizado, puesto que, el destino previsto en el Decreto de cesión a la Junta de Andalucía sí se ha cumplido, es decir, se ha construido un hospital comarcal. Por tanto, se puede proceder a contabilizar el derecho de uso de esos bienes, lo que también ratifica la IGJA.

28. En relación con esta contabilización, el informe de la empresa auditora y la IGJA, señalan que la cesión de uso no es susceptible de valoración económica, al considerar que el importe que un adquirente eventual estaría dispuesto a pagar por los terrenos, teniendo en cuenta el único uso que podrían darle a los mismos, es cero.

Por estos motivos, a partir del ejercicio 2001, la empresa pública incluye en la memoria que los terrenos no son susceptibles de valoración económica y que su reflejo contable no supone variación en el patrimonio de la empresa pública.

Asimismo, en los informes de auditoría de las cuentas anuales desaparece la salvedad por la limitación al alcance relativa a la valoración de esos terrenos.

29. En relación con esta cuestión hay que señalar lo dispuesto en la norma de valoración 5ª del PGCP aplicable a las Sociedades Mercantiles y Entidades de Derecho Público de la Junta de Andalucía respecto a los derechos sobre bienes adscritos o cedidos, donde se indica expresamente que *“Se contabilizará en este concepto el valor atribuible al derecho de uso sobre los bienes de dominio público que se adscriban o cedan a las empresas de la Junta de Andalucía de forma duradera para su gestión, mantenimiento, puesta en valor o explotación. En el caso de no existir contraprestación alguna por la cesión o adscripción, el importe a registrar como activo se determinará de acuerdo con el valor venal del derecho de uso. Excepcionalmente, si en razón a la naturaleza de los bienes y las condiciones impuestas por la norma de adscripción o cesión, su valor venal fuese nulo, se registrará por un valor simbólico”*.

El Plan Contable aplicable define el valor venal de un bien como *“el precio que se presume estaría dispuesta a pagar un adquirente eventual teniendo en cuenta el estado y el lugar en que se encuentra dicho bien. El valor venal se apreciará en función de la empresa y, generalmente, bajo la hipótesis de continuidad de la explotación del bien.”*

La Cámara de Cuentas considera que no son suficientes las argumentaciones expuestas en los informes recabados por la entidad y entiende que sería recomendable que la empresa pública determinase el valor venal de los terrenos mediante tasación de peritos especializados independientes.

137. La empresa pública, con objeto de formalizar la situación jurídica, así como para reflejar contablemente el derecho de uso de los terrenos en los que se asienta el hospital y los destinados a viario, aparcamiento y helipuerto, recabó informes a la Dirección General de Patrimonio y a la empresa que audita sus cuentas anuales.

Tanto el informe de la empresa auditora como la IGJA, señalan que la cesión de uso no es susceptible de valoración económica, al considerar que el importe que un adquirente eventual estaría dispuesto a pagar por los terrenos, teniendo en cuenta el único uso que podrían darle a los mismos, es cero.

La Cámara de Cuentas considera que no son suficientes las argumentaciones expuestas en los informes recabados por la entidad.

*Sería recomendable que la empresa pública determinara el valor venal de los terrenos con base en una tasación de peritos especializados independientes. (§27 a §29)*

### **ALEGACIÓN Nº 2**

Tal y como se recoge en estos puntos la Empresa Pública Hospital Costa del Sol ha recabado informes de la Dirección General de Patrimonio, de la empresa auditora y de la Intervención General de la Junta de Andalucía con objeto de formalizar y registrar contablemente los terrenos.

Por tanto, en nuestra opinión esta empresa pública ha implantado totalmente esta recomendación de acuerdo con los informes recabados de los órganos públicos competentes, coincidentes además con el informe del experto independiente que audita las cuentas.

### **CUESTIÓN OBSERVADA (p. 37 y Anexo I.6)**

37. Se ha verificado la distribución de funciones dentro de la Unidad de Facturación y Tesorería. Continúa coincidiendo en una misma persona la responsabilidad de la Unidad. No obstante, un administrativo se encarga de la tesorería con excepción de las grandes operaciones que corresponden al responsable de la unidad, y tres administrativos se ocupan de la facturación a terceros y del cobro. Por otro lado, la Unidad de Control Económico efectúa arqueos de caja, conciliaciones bancarias, conciliación de proveedores y de clientes, que contribuyen a garantizar el registro de las operaciones.

### **ALEGACIÓN Nº 3**

La existencia de un número reducido de personal dificulta el establecimiento de una adecuada segregación de funciones de acuerdo con principios y normas de control

interno, como ocurre en el caso de las funciones de facturación y tesorería.

No obstante, consideramos que los controles adicionales establecidos son suficientes para la garantizar la salvaguarda de activos y el adecuado registro de los hechos económicos, como ha verificado la Cámara de Cuentas en el curso de sus trabajos.

Entendemos por tanto que se han tomado las medidas necesarias para cumplir plenamente con la recomendación, dado que contratar una persona más con el objeto de cumplir con las normas de segregación de funciones tampoco sería un adecuado mecanismo de control interno desde el punto de vista de la eficiencia.

## VIII.2 ALEGACIONES DE EGMASA

### **CUESTIÓN OBSERVADA (p. 63)**

63. Por otra parte, se ha verificado si la totalidad de equipamientos, cuya gestión tiene encargada, se incluyen en las correspondientes pólizas de seguro, comprobándose que no se encuentran incluidos 24 equipamientos de un total de 107.

### **ALEGACIÓN Nº 1**

#### **ALEGACIÓN ADMITIDA PARCIALMENTE**

- En 12 casos, los equipamientos fueron puestos a disposición de Egmasa con posterioridad a la contratación de la póliza inicial. Se aporta comunicaciones de distintas fechas de la correduría a la compañía de seguros dando orden de cobertura, aunque no ha podido ser obtenida documentación emitida por ésta última.
- Uno de los equipamientos no fue incluido en la póliza por encontrarse en ruina.

**CUESTIÓN OBSERVADA (p. 79)****ALEGACIÓN Nº 2****ALEGACIÓN ADMITIDA****CUESTIÓN OBSERVADA (p. 90)**

90. En noviembre de 2005, continúan sin elaborarse unas normas o un manual que regulen el funcionamiento de estos órganos, ni se deja constancia documental de los acuerdos y deliberaciones de las reuniones.

**ALEGACIÓN Nº 3**

Reiteramos en este punto, las alegaciones realizadas al informe provisional de fiscalización, en el sentido de que Comité de Dirección y Consejo de Dirección no constituyen órganos colegiados de deliberación y toma de decisiones, que corresponden al Consejero Delegado.

No obstante, es intención de esta Empresa aprobar en breve una norma interna para regular los aspectos básicos relacionados con la convocatoria, desarrollo y comunicaciones aparejados tanto a Comité como a Consejo de Dirección.

**CUESTIÓN OBSERVADA (p. 97 y 98)**

97. En relación con la necesidad de establecer medidas de control interno que le permitan conocer el incremento de la media de las retribuciones íntegras por empleado, la empresa continúa sin adoptar medidas para el conocimiento de dichas información.

98. La empresa justifica la ausencia de este control señalando que la retribución anual de cada trabajador depende de varios factores, tales como la antigüedad o las características del trabajo realizado (toxicidad, turnicidad, penosidad, etc...).

**ALEGACIÓN Nº 4**

En efecto, volvemos a reiterar que los controles internos establecidos por la Empresa se centran en los incrementos anuales de los salarios unitarios pactados para cada concepto retributivo, que son, asimismo, informados por la Dirección General de Presupuestos con carácter previo a la firma de convenios colectivos. El incremento de las retribuciones medias efectivamente devengadas por los trabajadores depende, como recoge la Cámara de Cuentas, de determinadas situaciones que pueden variar de un ejercicio a otro. A las que han sido enumeradas se puede añadir la de los ascensos de categoría durante la carrera profesional del trabajador.

Un sistema basado en el control de las retribuciones medias devengadas daría como resultado incrementos anómalos derivados del simple ascenso de un trabajador o por el devengo de pluses a los que no tenía derecho en el ejercicio anterior.

Entendemos que a ello se refiere el método descrito en el artículo 13.2, cuando se indica que *Las variaciones de la masa salarial bruta se calcularán en términos de homogeneidad para los dos períodos objeto de comparación, tanto en lo que respecta a efectivos de personal laboral y antigüedad del mismo como al régimen privativo de trabajo, jornada, horas extraordinarias efectuadas y otras condiciones laborales, computándose por separado las cantidades que correspondan a las variaciones de tales conceptos.*

Se solicita se considere no aplicable la recomendación en el ANEXO II.2

**CUESTIÓN OBSERVADA (Anexo II.2)**

ANEXO II.2. Se recomienda evitar los constantes cambios y conseguir una organización con mayor estabilidad funcional. (Grado medio de implantación). Observaciones de la Cámara de Cuentas: Se han producido cambios en la estructura orgánica de la entidad los últimos

ejercicios que responden a la lógica evolución de la empresa y a la asunción de nuevas competencias.

#### **ALEGACIÓN Nº 5**

Creemos que el grado (medio) de implantación de la recomendación depende, tal y como apunta la Cámara de Cuentas en su observación, de factores ajenos a la Empresa, tales como la asunción de nuevas competencias, por lo que podría considerarse plenamente implantada, al menos en lo que se refiere al ámbito de decisión de la Empresa.

### VIII.3 ALEGACIONES CONSEJERÍA DE EDUCACIÓN

#### **CUESTIÓN OBSERVADA (p. 105)**

#### **ALEGACIÓN Nº 1**

#### **ALEGACIÓN ADMITIDA**

#### **CUESTIÓN OBSERVADA (p. 106)**

106. Se observa una progresiva disminución del número de centros concertados desde el curso escolar 1998/1999, pasando de 619 centros en este curso a 586 en el curso escolar 2004/2005, lo que representa una disminución del 5,33%.

#### **ALEGACIÓN Nº 2**

#### **ALEGACIÓN ADMITIDA PARCIALMENTE**

Consideramos, por tanto, que sería más ajustado a la realidad mencionar que esencialmente se mantiene el número de centros concertados, sin perjuicio de una pequeña disminución derivada de un ligero descenso en el número de alumnos.

#### **CUESTIÓN OBSERVADA (p. 107)**

107. Por provincias, la mayor disminución desde el curso 1998/1999 se ha producido en Málaga, con un -20,29%.

No obstante, en el curso escolar 2004/ 2005 en esta provincia el porcentaje de centros concertados con respecto al total alcanza un 19%. Junto a ésta, Sevilla alcanza el 23% del total.

#### **ALEGACIÓN Nº 3**

Por las razones señaladas en el punto anterior, se propone la supresión del primer inciso.

#### **ALEGACIÓN ADMITIDA PARCIALMENTE**

#### **CUESTIÓN OBSERVADA (p. 109)**

#### **ALEGACIÓN Nº 4**

#### **ALEGACIÓN ADMITIDA**

#### **CUESTIÓN OBSERVADA (p. 111)**

#### **ALEGACIÓN Nº 5**

#### **ALEGACIÓN ADMITIDA**

#### **CUESTIÓN OBSERVADA (p. 114)**

114. En el presente apartado se muestra la situación actual en que se encuentran los centros concertados con respecto a las recomendaciones que se efectuaron por la Cámara de Cuentas en el informe anterior.

En el Anexo III.4 se recoge un cuadro resumen con las recomendaciones anteriores y el grado de implantación de las mismas.

### ALEGACIÓN Nº 6

No se acompaña con el informe provisional el Anexo III.4 al que hace referencia este apartado.

### CUESTIÓN OBSERVADA (p. 124)

124. Los certificados remitidos por el Consejo Escolar aprobatorios de las cuentas del centro no imputan los gastos a las diferentes partidas tal y como prevé el art.13 del Reglamento.

### ALEGACIÓN Nº 7

De acuerdo con lo establecido en el artículo 40 del Reglamento de Normas Básicas sobre Conciertos Educativos, "las cantidades abonadas por la Administración para los otros gastos del centro concertado se justificarán, al final de cada curso escolar, mediante aportación por el titular de la certificación del acuerdo del consejo escolar aprobatorio de las cuentas". Entendemos, por tanto, que los certificado remitidos por los Consejos Escolares aprobatorios de las cuentas son correctos, sin perjuicio de lo recogido en el artículo 13 del Reglamento sobre el desglose de las distintas cantidades que componen el módulo del concierto.

### CUESTIÓN OBSERVADA (p. 127)

127. Respecto a la necesidad de estandarizar las tarifas de las actividades complementarias, la Dirección General de Planificación y Ordenación Educativa no ha elaborado una instrucción dirigida a unificar criterios en relación con los precios de estos servicios.

### ALEGACIÓN Nº 8

Se considera que esta recomendación de dictar instrucciones dirigidas a unificar criterios en relación con los precios de los servicios complementarios no tendría sustento legal. De hecho, es el Real Decreto 1694/1995, de 20 de octubre, por el que se regulan las actividades complementarias, las activi-

dades extraescolares y los servicios complementarios de los centros concertados, el marco normativo de aplicación en la Comunidad Autónoma y éste, en su artículo 4, establece las competencias que tiene la Administración educativa respecto a la autorización de las percepciones por la prestación de servicios complementarios en estos centros.

### CUESTIÓN OBSERVADA (p. 160)

### ALEGACIÓN Nº 9

#### **ALEGACIÓN ADMITIDA**

### CUESTIÓN OBSERVADA (p. 163)

163. Por parte de la Consejería de Educación, no se ha elaborado una instrucción que permita unificar criterios respecto a los servicios complementarios ofertados por los centros concertados. Se detectan diferencias importantes en las tarifas aplicadas. (§127 a §129)

*Se insta a la Consejería de Educación a la elaboración de una instrucción que defina y valore los contenidos de las actividades complementarias y permita la obtención de tarifas equiparables para servicios de contenidos homogéneos.*

### ALEGACIÓN Nº 10

Nos remitimos a las observaciones realizadas al punto 127.



## PUBLICACIONES

### Textos Legales nº 28

**Título: Ley Andaluza de Universidades**

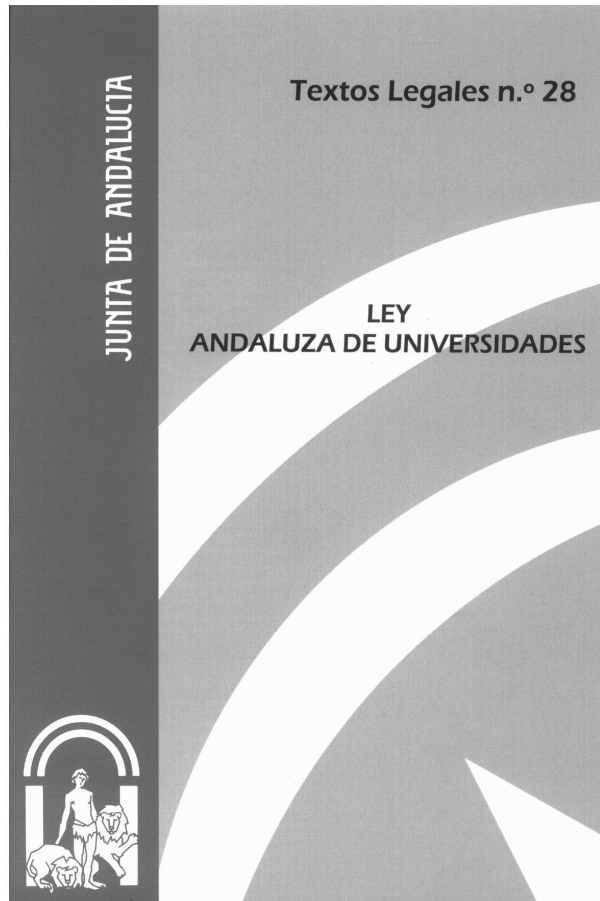

**Edita e imprime:** Servicio de Publicaciones y BOJA  
Secretaría General Técnica  
Consejería de la Presidencia

**Año de edición:** 2005

**Distribuye:** Servicio de Publicaciones y BOJA

**Pedidos:** Servicio de Publicaciones y BOJA

Apartado Oficial Sucursal núm. 11. 41014-SEVILLA

También está a la venta en librerías colaboradoras

**Forma de pago:** El pago se realizará de conformidad con la liquidación que se practique por el Servicio de Publicaciones y BOJA al aceptar el pedido, lo que se comunicará a vuelta de correo

**P.V.P.:** 3,73 € (IVA incluido)

FRANQUEO CONCERTADO núm. 41/63