

En este sentido, la Delegada Provincial de la Consejería de Salud en Málaga solicita la delegación de competencias para la concesión de una Subvención, mediante Convenio de Colaboración, para la firma de un Convenio de Colaboración con la Excm. Diputación de Málaga para la realización de obras nuevas, ampliaciones y reformas en distintos Consultorios Municipales de su provincia.

Las actuaciones a subvencionar consisten en la realización de obras nuevas, ampliaciones y reformas en distintos Consultorios Municipales de la provincia de Málaga por importe de dos millones ochenta y seis mil euros (2.086.000 €).

En consecuencia, en el ejercicio de las competencias de representación legal del Organismo que me atribuye el art. 69 de la Ley 2/1998, de 15 de junio, de Salud de Andalucía, el art. 14 del Decreto 241/2004, de 18 de mayo, por el que se establece la Estructura Orgánica Básica de la Consejería de Salud y del Servicio Andaluz de Salud, y la Orden de 26 de septiembre de 2005, por la que se establecen las bases reguladoras de la concesión de subvenciones a Entidades Locales de Andalucía para colaborar en la construcción, remodelación, conservación, mantenimiento y/o equipamiento de Centros Sanitarios de la Red de Atención Primaria del Servicio Andaluz de Salud, y en virtud de lo dispuesto en el art. 13.1 de la Ley 30/92, de 26 de noviembre, de Régimen Jurídico de las Administraciones Públicas y del Procedimiento Administrativo Común y la Ley 38/2003, de 17 de noviembre, General de Subvenciones,

RESUELVO

Primero. Delegar en la Delegada Provincial de Salud de Málaga la competencia para la firma de un Convenio de Colaboración con la Excm. Diputación de Málaga para la realización de obra nuevas, ampliaciones y reformas en distintos Consultorios Municipales de su provincia por un importe de dos millones ochenta y seis mil euros (2.086.000 €) según el siguiente detalle:

Benalauría	Nuevo Consultorio	140.000 €
Alpandeire	Remodelación interior	72.000 €
Igualaja	Nuevo Consultorio	140.000 €
Arriate	Ampliación	84.000 €
El Burgo	Nuevo Consultorio	400.000 €
Villanueva del Rosario	Nuevo Consultorio	760.000 €
Villanueva de Tapia	Nuevo Consultorio	490.000 €

Segundo. La presente Resolución entrará en vigor el día siguiente a su publicación en el Boletín Oficial de la Junta de Andalucía.

Sevilla, 10 de enero de 2008.- El Director Gerente, Juan Carlos Castro Álvarez.

CONSEJERÍA DE CULTURA

ORDEN de 4 de enero de 2008, por la que se resuelve inscribir, con carácter específico, en el catálogo general del Patrimonio Histórico Andaluz, como zona arqueológica, el yacimiento denominado Baños de Alicún, en Villanueva de las Torres (Granada).

I. En desarrollo de lo prescrito en el artículo 46 de la Constitución Española, la Ley Orgánica 2/2007, de 19 de marzo, por la que se aprueba el Estatuto de Autonomía para Andalucía establece en su artículo 10.3.3.º que la Comunidad

Autónoma ejercerá sus poderes con el objetivo básico del afianzamiento de la conciencia de identidad y cultura andaluza a través del conocimiento, investigación y difusión del patrimonio histórico, antropológico y lingüístico. Para ello, el artículo 37.18.º preceptúa que se orientarán las políticas públicas a garantizar y asegurar dicho objetivo básico mediante la aplicación efectiva como principio rector, de la conservación y puesta en valor del patrimonio cultural, histórico y artístico de Andalucía; estableciendo a su vez el artículo 68.3.1.º que la Comunidad Autónoma tiene competencia exclusiva sobre protección del patrimonio histórico, artístico, monumental, arqueológico y científico, sin perjuicio de lo que dispone el artículo 149.1.28.º de la Constitución.

En ejercicio de la competencia atribuida estatutariamente, el Parlamento de Andalucía aprobó la Ley 1/1991, de 3 de julio, de Patrimonio Histórico de Andalucía, en la que, entre otros mecanismos de protección, se crea el Catálogo General del Patrimonio Histórico Andaluz como instrumento para la salvaguarda de los bienes en él inscritos, su consulta y divulgación, atribuyéndosele a la Consejería de Cultura la formación y conservación del mismo.

El artículo 2 del Reglamento de Organización Administrativa del Patrimonio Histórico de Andalucía, aprobado por Decreto 4/1993, de 26 de enero, atribuye a la Consejería de Cultura de la Junta de Andalucía, la competencia en la formulación, seguimiento y ejecución de la política andaluza de Bienes Culturales, referida a la tutela, enriquecimiento y difusión del Patrimonio Histórico Andaluz, siendo, de acuerdo con el artículo 9.3.b) de la Ley 1/1991, de 3 de julio, y el artículo 3.1 del citado Reglamento, la persona titular de la Consejería de Cultura el órgano competente para resolver los procedimientos de inscripción específica en el Catálogo General del Patrimonio Histórico Andaluz.

II. El yacimiento de Baños de Alicún se caracteriza por ser uno de los más complejos de la zona al componerse de una serie de bienes de variada tipología, función y cronología, con relevantes valores arqueológicos que al sumarse permiten estudiar en un área reducida la evolución del poblamiento desde época prehistórica hasta la Edad Media.

Las áreas de hábitat están representadas tanto en una serie de cavidades donde han aparecido restos arqueológicos pertenecientes a la Prehistoria como en asentamientos de carácter rural tan diferentes como una villa romana y una alquería musulmana. En cambio las zonas de enterramientos se adscriben al período calcolítico con una necrópolis megalítica. Todos estos bienes se unen para crear un paisaje característico de gran diversidad donde la importancia del agua queda reflejada en una serie de paleocauces que han servido para transportar el agua con fines fundamentalmente agrícolas.

III. La Dirección General de Bienes Culturales de la Consejería de Cultura de la Junta de Andalucía, mediante Resolución de 24 de julio de 2006 (BOJA número 163, de 23 de agosto de 2006), incoó el procedimiento para la inscripción, con carácter específico, en el Catálogo General del Patrimonio Histórico Andaluz, del yacimiento arqueológico denominado Baños de Alicún, en Villanueva de las Torres (Granada), al amparo de lo establecido en el artículo 9.1 de la Ley 1/1991, de 3 de julio, de Patrimonio Histórico de Andalucía.

De acuerdo con el artículo 12 del Reglamento de Protección y Fomento del Patrimonio Histórico de Andalucía, aprobado mediante Decreto 19/1995, de 7 de febrero, se cumplieron los trámites preceptivos de información pública (BOJA número 59, 23 de marzo de 2007), de audiencia al Ayuntamiento y organismos afectados, de informe de institución consultiva (Comisión Provincial de Patrimonio Histórico, en sesión de 5 de diciembre de 2007 y de puesta de manifiesto a los interesados.

Durante el procedimiento se presentó escrito de alegaciones, que fue contestado en su momento por la Delegación Provincial de Cultura en Granada.

Terminada la instrucción del procedimiento, y según lo dispuesto en el artículo 7.1 de la Ley 1/1991, de 3 de julio, de Patrimonio Histórico de Andalucía, procede la inscripción, con carácter específico, como Zona Arqueológica, en el Catálogo General del Patrimonio Histórico Andaluz, del yacimiento arqueológico denominado Baños de Alicún, en Villanueva de las Torres (Granada), según los artículos 26 y 27.5 de la citada Ley. Así mismo, en virtud del artículo 29 de la referida Ley, corresponde concretar un entorno de protección.

A tenor de lo dispuesto en el artículo 12.1 de la Ley 1/1991, de Patrimonio Histórico de Andalucía, en relación a lo establecido en el artículo 40 de la Ley 7/2002, de 17 de diciembre, de Ordenación Urbanística de Andalucía, procede el asiento de este inmueble en el Registro Autonómico de Instrumentos de Planeamiento, de Convenios Urbanísticos y de los Bienes y Espacios Catalogados, creado por Decreto 2/2004, de 7 de enero.

IV. De acuerdo con el artículo 11.1 de la Ley 1/1991, de 3 de julio, de Patrimonio Histórico de Andalucía, se han establecido las Instrucciones Particulares que concretan para el yacimiento arqueológico denominado Baños de Alicún y para su entorno, la forma en que debe materializarse para los propietarios o poseedores de bienes catalogados las obligaciones generales previstas en dicha Ley.

Por todo lo expuesto, a tenor de las actuaciones practicadas y teniendo en cuenta las disposiciones citadas, sus concordantes y normas de general aplicación,

D I S P O N G O

Primero. Inscribir, con carácter específico, como Zona Arqueológica, en el Catálogo General del Patrimonio Histórico Andaluz, el yacimiento arqueológico denominado Baños de Alicún, en Villanueva de las Torres (Granada), cuya identificación, descripción y delimitación, figuran en el Anexo a la presente Orden.

Segundo. Concretar el entorno de protección que figura en el Anexo a la presente Orden y, gráficamente, en el plano de delimitación del Bien y su entorno.

Tercero. Establecer las Instrucciones Particulares que figuran en el Anexo a la presente Orden.

Cuarto. Instar al asiento de este bien inmueble en el Registro Autonómico de Instrumentos de Planeamiento, de Convenios Urbanísticos y de los Bienes y Espacios Catalogados y en el Registro de la Propiedad.

Contra el presente acto, que pone fin a la vía administrativa, se podrá interponer, desde el día siguiente al de su notificación, potestativamente, recurso de reposición ante el mismo órgano que lo dicta en el plazo de un mes, conforme a los artículos 116 y 117 de la Ley 30/1992, de 26 de noviembre, de Régimen Jurídico de las Administraciones Públicas y del Procedimiento Administrativo Común (modificada por la Ley 4/1999, de 13 de enero), o directamente recurso contencioso-administrativo en el plazo de dos meses, ante la Sala de lo Contencioso-Administrativo del Tribunal Superior de Justicia de Andalucía, de acuerdo con lo previsto en los artículos 10 y 46 de la Ley 29/1998, de 13 de julio, reguladora de la Jurisdicción Contencioso-Administrativa.

Sevilla, 4 de enero de 2008

ROSARIO TORRES RUIZ
Consejera de Cultura

A N E X O

Denominación.

Principal: Baños de Alicún.

Secundaria: Llano de la Ermita y Haza del Toril.

Localización.

Provincia: Granada.

Municipio: Villanueva de las Torres.

Descripción.

El yacimiento arqueológico denominado Baños de Alicún se localiza en el término municipal de Villanueva de las Torres (Granada), en la depresión intrabética de Sierra Nevada-Baza, caracterizándose esta zona por la importancia del agua desde época antigua hasta la actualidad. Este hecho se refleja por ejemplo en la existencia de una serie de formaciones travertínicas que se han originado como consecuencia de la conservación y el mantenimiento de la acequia principal que canaliza para usos agrícolas, las aguas termales de los manantiales existentes en sus inmediaciones, y que ha dado lugar hasta cinco alineamientos de paleocauces, alguno de los cuales con un origen romano o medieval. Estos llegan a alcanzar hasta cinco metros de altitud, discurriendo el agua por la parte superior de las mismas.

Los datos más antiguos de la presencia de actividades humanas en este yacimiento se adscriben a la Prehistoria, situándose en los acantilados ubicados al norte y al noroeste del espolón amesetado, en una serie de cavidades que fueron investigadas a mediados del siglo pasado. De aquí proceden una serie de materiales arqueológicos que fueron depositados en el entonces denominado Museo Arqueológico Provincial de Granada, hoy Museo Arqueológico y Etnológico de Granada.

Los estudios han permitido documentar una necrópolis megalítica de época calcolítica, de la que se conocen dos sectores, por un lado el primer conjunto de sepulturas se localiza en Haza del Toril y toma dicho nombre. Actualmente se conservan cuatro dólmenes, por su monumentalidad destacan los dólmenes identificados como 4, 5 y 6, localizándose otro dolmen sin numerar porque no se ha registrado en las investigaciones anteriormente realizadas. De este conjunto el más monumental es el denominado como número 4. La mayoría de ellos son de planta trapezoidal y conservan la galería en distintos grados, mientras que la cubierta y el túmulo son las partes que más se han deteriorado, incluso llegando a desaparecer en algunos de ellos.

Al otro lado de los paleocanales, en dirección sureste, se localiza el otro conjunto conocido como Llano de la Ermita. Este grupo se compone de cuatro dólmenes que se identifican con los números 7, 8, 9 y 10, sobre un pequeño llano al norte de la ermita que le da nombre. Se trata de una serie de megalitos de parecidas características al conjunto anterior, en esencia mantienen el corredor y en algunos casos se observa incluso el anillo perimetral de algún túmulo. También en este caso, como en el anterior conjunto, la planta más común de las estructuras es la forma trapezoidal.

De este último grupo destaca tanto por su estado de conservación como por sus dimensiones el dolmen núm. 9, donde el corredor se mantiene en buenas condiciones, observándose todavía una de las jambas realizada mediante una laja de piedra recortada diagonalmente en uno de sus extremos. Otro de los elementos que definen su estado es la cubierta que se observa casi intacta, así como el túmulo que cubre toda la estructura.

En este yacimiento también se han podido documentar los restos arqueológicos procedentes de una villa romana, tanto estructuras, algunos muros y pavimentos, como material constructivo disperso en superficie (tégulas e imbrices) y fragmentos cerámicos, donde destaca la cerámica de almacenamiento, fundamentalmente dolia. Mientras que la última

fase de este yacimiento se corresponde con una alquería hispanomusulmana por la presencia de material disperso de dicha cronología.

Delimitación de la Zona Arqueológica.

La delimitación de la Zona Arqueológica se ha realizado basándose en una prospección arqueológica de toda el área, gracias a la cual se ha detectado tanto estructuras como materiales muebles dispersos, por lo que queda delimitada mediante una forma poligonal cuyas coordenadas U.T.M. son las siguientes:

1	490.434	4.151.967
2	490.575	4.151.918
3	490.769	4.151.809
4	490.875	4.151.732
5	490.931	4.151.652
6	490.803	4.151.600
7	490.660	4.151.647
8	490.629	4.151.591
9	490.596	4.151.525
10	490.575	4.151.553
11	490.558	4.151.563
12	490.544	4.151.571
13	490.530	4.151.591
14	490.512	4.151.594
15	490.487	4.151.599
16	490.427	4.151.591
17	490.311	4.151.600
18	490.304	4.151.683
19	490.306	4.151.730
20	490.285	4.151.798
21	490.281	4.151.863
22	490.293	4.151.912
23	490.322	4.151.941
24	490.372	4.151.958

Las parcelas afectadas por la delimitación de la Zona Arqueológica se localizan en el polígono 7 y son las siguientes: 23, 26 y 34 (parcialmente afectadas).

Delimitación del entorno.

Los criterios utilizados para la delimitación del entorno de la Zona Arqueológica responden fundamentalmente al objetivo de controlar la integridad física y visual de éste, por lo que se contempla entre otros factores la necesidad de garantizar la relación paisajística entre el yacimiento y el medio donde se encuentra, así como facilitar el acceso a la Zona Arqueológica.

El entorno del yacimiento se ha delimitado mediante un área poligonal, siendo sus lados los límites de la misma y teniendo como vértices las siguientes coordenadas:

1	490.467	4.151.956
2	490.434	4.151.967
3	490.372	4.151.958
4	490.322	4.151.941
5	490.293	4.151.912
6	490.281	4.151.863
7	490.285	4.151.798
8	490.292	4.151.776
9	490.306	4.151.730
10	490.304	4.151.683
11	490.311	4.151.600
12	490.427	4.151.591
13	490.487	4.151.599
14	490.512	4.151.594
15	490.530	4.151.591
16	490.544	4.151.571
17	490.558	4.151.563

18	490.575	4.151.553
19	490.579	4.151.548
20	490.587	4.151.538
21	490.596	4.151.525
22	490.660	4.151.647
23	490.803	4.151.600
24	490.696	4.151.335
25	490.692	4.151.241
26	490.629	4.151.179
27	490.513	4.151.229
28	490.274	4.151.513
29	490.241	4.151.529
30	490.209	4.151.542
31	490.213	4.151.570
32	490.219	4.151.609
33	490.241	4.151.649
34	490.239	4.151.682
35	490.241	4.151.708
36	490.254	4.151.751
37	490.239	4.151.815
38	490.231	4.151.836
39	490.160	4.151.850
40	490.116	4.151.854
41	490.065	4.151.917
42	490.039	4.151.963
43	490.039	4.152.024
44	490.055	4.152.055
45	490.081	4.152.089
46	490.134	4.152.120
47	490.203	4.152.140
48	490.244	4.152.140
49	490.306	4.152.130
50	490.379	4.152.114
51	490.414	4.152.118
52	490.440	4.152.038
53	490.463	4.151.990

Las parcelas afectadas por la delimitación del entorno se localizan en el polígono 7 y son las siguientes: 23, 26, 28, 35, 36 y 9003 (Parcialmente afectadas).

La cartografía base utilizada para la delimitación de la Zona Arqueológica y su entorno de protección ha sido el Mapa Topográfico de Andalucía, escala 1:10.000, la Ortofotografía Digital de Andalucía y la Cartografía Catastral Digitalizada Rústica de la Dirección General del Catastro, 2006.

ANEXO II

INSTRUCCIONES PARTICULARES DETERMINACIÓN DE LAS OBLIGACIONES CONCRETAS PARA LOS PROPIETARIOS O POSEEDORES DE BIENES OBJETO DE INSCRIPCIÓN ESPECÍFICA Y SU ENTORNO

En aplicación a lo dispuesto en el artículo 11.1 de la Ley 1/1991, de Patrimonio Histórico Andaluz, y el Decreto 19/1995, de 7 de febrero, por el que se aprueba el Reglamento de Protección y Fomento del Patrimonio Histórico de Andalucía, se establecen las siguientes instrucciones particulares para la Zona Arqueológica de los Baños de Alicún, en el municipio de Villanueva de las Torres (Granada), con el propósito de concretar la forma en que deben materializarse las obligaciones generales previstas en la Ley para los propietarios o poseedores de bienes objeto de inscripción específica.

Capítulo 1. Objetivos y estructura.

La finalidad de la catalogación de la Zona Arqueológica de los Baños de Alicún es proteger y conservar el patrimonio arqueológico existente en esa área. Así mismo, se regula el régimen de investigación sobre estos bienes y se conforma un

marco adecuado para la difusión de los valores culturales que han motivado esta inscripción.

Capítulo 2. Protección.

1. Usos prohibidos.

Quedan expresamente prohibidas las siguientes actividades en toda la extensión delimitada por la Zona Arqueológica de los Baños de Alicún y su entorno.

a) El vertido de toda clase de residuos, inclusive las acumulaciones de tierra y/o excavaciones no controladas, la instalación de vertederos de cualquier tipo, así como sus instalaciones anejas. Por cuanto puedan dañar la imagen de la Zona Arqueológica y su entorno y puedan suponer un riesgo para la conservación de los restos arqueológicos.

b) Las actividades extractivas y mineras, junto con las instalaciones anejas y la infraestructura de servicio.

c) La introducción de nuevos sistemas de riego, visibles y no visibles, con o sin remoción del terreno.

d) Las actuaciones de carácter infraestructural, ya sean senderos, caminos o carreteras de nuevo trazado, así como las instalaciones de alta tensión y otras eléctricas, telefónicas, etc.

e) Explotaciones forestales en general.

Usos exclusivamente prohibidos para la Zona Arqueológica:

a) Construcciones de nueva planta.

b) El cambio de uso del terreno y del subsuelo, incluyendo en este aspecto toda actividad que suponga roturación y movimiento de tierras.

2. Usos permitidos con autorización:

Para la Zona Arqueológica y el entorno será necesaria autorización administrativa de la Delegación Provincial de Cultura, para los siguientes usos y aprovechamientos.

a) Mantenimiento de los sistemas de regadío, abastecimiento de aguas o desagüe, siempre que no implique la remoción del subsuelo.

b) Sondeos de aguas subterráneas así como cualquier tipo de sondeo geológico.

c) Reparcelaciones y concentraciones parcelarias.

d) Toda obra que afecte directa o indirectamente al total de edificaciones ya consolidadas en el espacio contenido dentro de los límites de la Zona Arqueológica y su entorno, ya sean sistemas de cubrición, cerramientos, ampliaciones volumétricas, etc. En todo caso, su diseño, volumen o desarrollo no podrán afectar a la imagen estética del conjunto o impedir su integración visual en el paisaje circundante.

Capítulo 3. Conservación.

1. Las actividades de conservación tendrán como objeto los bienes inmuebles que integran la Zona Arqueológica de los Baños de Alicún.

2. Cualquier actuación de conservación que se plantee sobre el patrimonio arqueológico deberá estar enmarcada en un proyecto de intervención que posibilite la preservación de los bienes inmuebles junto a la difusión de los valores de los mismos. Dicho proyecto habrá de contar, necesariamente con la aprobación de la Comisión de Patrimonio Histórico y en su contenido debe incluir un informe técnico relativo al estado de conservación de los bienes inmuebles, así como de una memoria de las propuestas técnicas y metodológicas que permitan la recuperación de los valores patrimoniales y culturales de aquéllos. El informe técnico sobre el estado de conservación ha de estar avalado por todos los estudios previos y análisis que se estimen necesarios para valorar la integridad y el conocimiento material y científico del bien o bienes a conservar, de acuerdo con la normativa vigente y los avances científicos.

3. Se procurará la conservación de los usos tradicionales que mantienen la imagen actual del paisaje medioambiental.

4. Las actuaciones de conservación podrán ser:

a) Integración documental. Por integración documental se entenderán las presentaciones de la información arqueológica relevante apoyadas en imágenes –gráficas, fotográficas, info-gráficas y/o maquetas– sobre soportes perdurables en aquellos espacios que no afecten a la visibilidad de los elementos arqueológicos preferentemente en los accesos a dicha Zona Arqueológica.

b) Integración. Por integración se entenderá el mantenimiento y consolidación de las estructuras en el lugar de su descubrimiento, implicando la adecuación de un espacio en su entorno inmediato que posibilite su observación, contextualización y comprensión.

5. Criterios de conservación. Dentro de las actuaciones descritas en el apartado anterior, los criterios de conservación que preserven los bienes inmuebles de carácter arqueológico in situ deberán atender a integrarlos con un código museográfico contemporáneo.

6. El desarrollo del planeamiento vigente en la Zona Arqueológica así como cualquier modificación del mismo debe atender expresamente a las necesidades de conservación del patrimonio arqueológico.

Capítulo 4. Difusión y fomento.



1. En esta zona se promoverán programas de difusión específica de los valores presentes en los Baños de Alicún y que han motivado su inscripción.

2. Dentro de los programas señalados en el punto 1 de este Capítulo tendrán particular relevancia aquellos dedicados a la exposición de los resultados obtenidos en el proceso de investigación arqueológica de la zona.

Capítulo 5. Procedimiento.

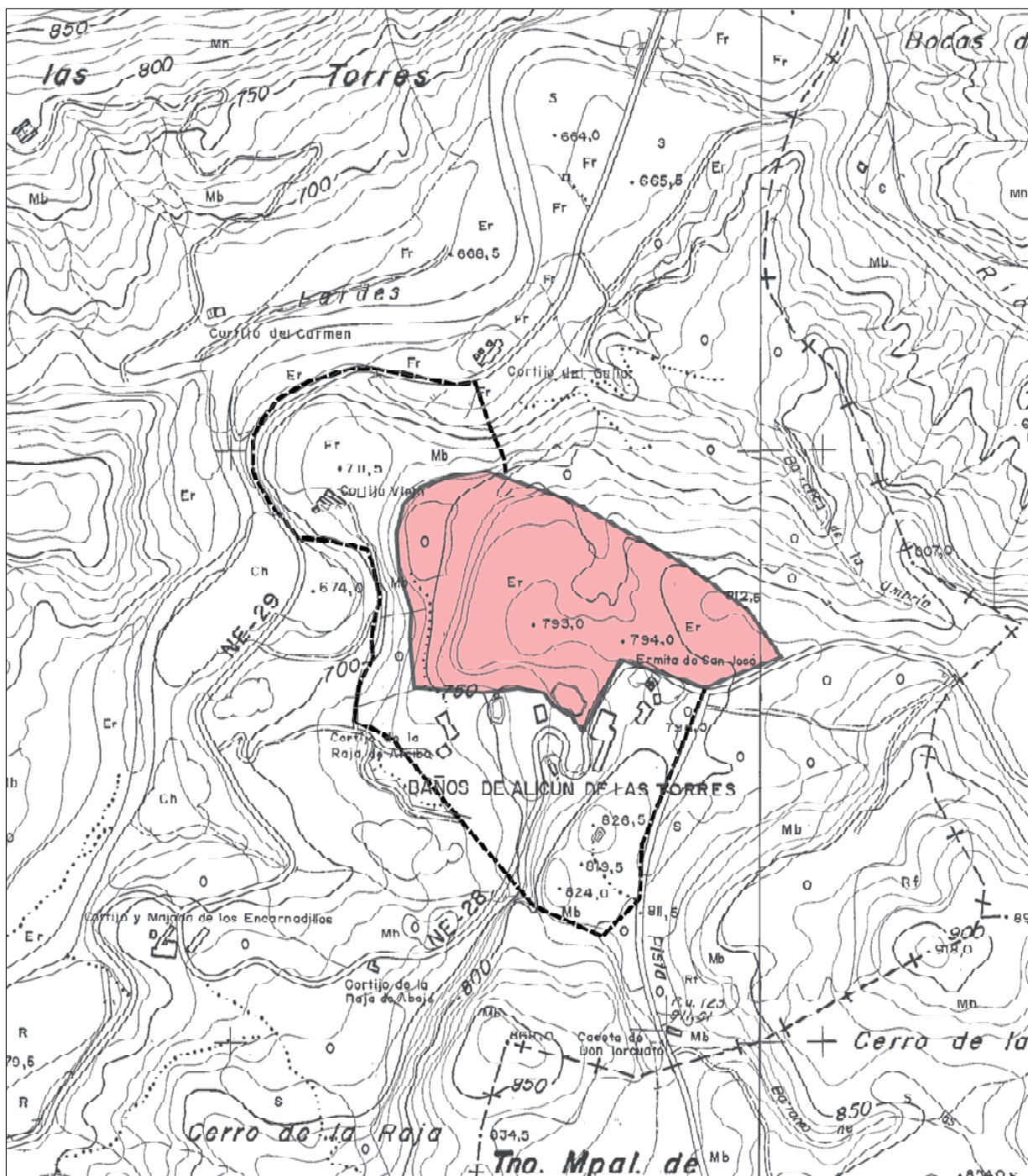
Las intervenciones arqueológicas que se realicen se ajustarán a lo establecido en el Decreto 168/2003, de 17 de junio, por el que se aprueba el Reglamento de Actividades Arqueológicas.



 <p>JUNTA DE ANDALUCÍA CONSEJERÍA DE CULTURA</p> <p><small>Dirección General de Bienes Culturales</small></p>	INSCRIPCIÓN ESPECÍFICA EN EL CATÁLOGO GENERAL DEL PATRIMONIO HISTÓRICO ANDALUZ	
	Denominación: Baños de Alicún	
	Provincia: Granada Municipios: Villanueva de las Torres	Plano Clave Fecha: 19/03/2006
	Título del plano: Delimitación del Bien y Entorno	Categoría: Zona Arqueológica
Cartografía base: Mapa Topográfico de Andalucía 1:10.000. Hojas 971 (1-4) y (2-4) Instituto de Cartografía de Andalucía		Escala 

UNIVERSIDADES

RESOLUCIÓN de 21 de diciembre de 2007, de la Universidad de Córdoba, por la que se convoca a concurso público becas de investigación con cargo a Proyectos, Grupos, Contratos y Convenios de Investigación.

La Universidad de Córdoba convoca a concurso público Becas de Investigación con cargo a Proyectos, Grupos, Contratos art. 83 de la Ley Orgánica 6/2001, de 21 de diciembre, de Universidades y Convenios de investigación, durante el ejercicio 2008, con el siguiente calendario:

Convocatorias Año 2008	Fecha de publicación de cada Convocatoria	Plazo presentación de solicitudes
1ª	12 enero 2008	4 febrero 2008
2ª	14 marzo 2008	28 marzo 2008
3ª	16 mayo 2008	30 mayo 2008
4ª	30 julio 2008	5 septiembre 2008
5ª	14 octubre 2008	27 octubre 2008
6ª	10 noviembre 2008	21 noviembre 2008

La publicación de las convocatorias se realizará en el tablón de Anuncios del Servicio de Gestión de la Investigación (Rectorado de la Universidad de Córdoba) y en la dirección: <http://www.uco.es/investigacion/portal/becas/convocatorias.html>.

BASES DE LA CONVOCATORIA

1. Las convocatorias se regirán tanto por sus normas propias como por las específicas que figurarán contenidas en los Anexos correspondientes, y no están incluidas en el ámbito de aplicación del Real Decreto 63/2006, de 27 de enero, por el que se aprueba el Estatuto del personal investigador en formación.

2. Forma de provisión: La forma de provisión será el concurso de méritos, a través de la valoración de los requisitos generales, expediente académico y currículum, y los específicos detallados en los Anexos correspondientes de cada convocatoria.

3. Requisitos de los solicitantes: Podrán solicitar estas becas quienes ostenten las condiciones académicas o de titulación requeridas en los Anexos de cada convocatoria. En todo caso los solicitantes deberán poseer la nacionalidad española, ser nacionales de un país miembro de la Unión Europea, o extranjero residente en España en el momento de solicitar la beca.

4. Carácter de las becas: La concesión de una beca al amparo de estas convocatorias específicas no establece relación contractual o estatutaria entre el beneficiario y la Universidad de Córdoba, ni implica por parte de la misma ningún compromiso en cuanto a la posterior incorporación del interesado a su plantilla.

El disfrute de una beca, cuando lo sea a tiempo completo, al amparo de estas convocatorias específicas es incompatible con cualquier otra beca o ayuda financiada con fondos públicos o privados españoles o comunitarios, así como con sueldos o salarios que impliquen vinculación contractual o estatutaria del interesado, salvo los contratos derivados de la aplicación del artículo 83 de la Ley Orgánica 6/2001, de 21 de diciembre, de Universidades, o del artículo 11.2 de la Ley de Fomento y Coordinación General de la Investigación Científica y Técnica (Ley 13/1986, de 14 de abril).

Es obligación del becario comunicar a la Universidad de Córdoba la obtención de las mismas durante el período de vigencia de la beca. Las cantidades indebidamente percibidas deberán ser inmediatamente reintegradas a la Universidad de Córdoba.

No obstante, estas becas podrán ser compatibles, previa solicitud al Vicerrector de Política Científica, siempre que la de-

dicación asignada en el Anexo correspondiente de cada convocatoria sea a tiempo parcial, con otra beca a tiempo parcial.

5. Cuantía de las becas: La cuantía de las becas se especificará en cada uno de los Anexos de cada convocatoria.

La cuantía mensual asignada en la convocatoria de origen podrá modificarse en las sucesivas prórrogas. Con carácter general, esta cuantía no debe superar el 25% de la anterior asignación.

Las becas implican además obligatoriamente un seguro de asistencia médica y de accidentes.

6. Efectos de las becas: Una vez reunida la Comisión de Evaluación correspondiente y seleccionados los becarios, las becas surtirán efecto a partir de la fecha establecida en la credencial de becario expedida por el Excmo. Sr. Rector de la Universidad de Córdoba.

7. Duración de las becas: La duración de las becas dependerá de las condiciones establecidas en los Anexos de las convocatorias específicas. En ningún caso la vigencia de la beca podrá exceder la duración del proyecto de investigación al que se adscribe.

Las renunciaciones a las becas deberán presentarse ante el Registro General (Rectorado) o Auxiliar (Edificio de Gobierno del Campus de Rabanales) de la Universidad de Córdoba. En el supuesto de que la renuncia se produzca durante los tres primeros meses de duración de la beca, el investigador responsable podrá solicitar al Vicerrector de Política Científica la sustitución del becario por el candidato que quedó como suplente.

8. Solicitudes:

8.1. La solicitud seguirá el modelo normalizado que está disponible para su cumplimentación y tramitación en la dirección de internet: <http://www.uco.es/investigacion/portal/becas/impresos.html>.

8.2. El plazo de presentación de solicitudes para cada convocatoria se especifica en el cuadro del párrafo primero de esta Convocatoria.

8.3. La solicitud podrá presentarse:

a) En el Registro General (Rectorado) o Auxiliar (Edificio de Gobierno del Campus de Rabanales) de la Universidad de Córdoba.

b) En cualquiera de los lugares previstos en la Ley 30/92, de 26 de noviembre, modificada por la Ley 4/1999, de Régimen Jurídico de las Administraciones Públicas y del Procedimiento Administrativo Común, dirigida al Sr. Vicerrector de Política Científica de la Universidad de Córdoba. Para los solicitantes que opten por la presentación de su solicitud en la forma prevista en el art. 38.4 de la Ley 30/1992, será requisito imprescindible el envío de dicha solicitud junto con la documentación pertinente a la Universidad de Córdoba (Servicio de Gestión de la Investigación) mediante Fax (núm. 957 218 030) el mismo día de la presentación.

8.4. A la solicitud se acompañará la siguiente documentación:

a) Fotocopia del DNI o equivalente para los ciudadanos de la Unión Europea, o tarjeta de residente del solicitante en caso de naturales de otros países.

b) Título o resguardo de haberlo solicitado. En el caso de titulaciones extranjeras, éstas deberán estar homologadas.

c) Certificación académica, en la que figuren detalladas las asignaturas y calificaciones obtenidas.

d) Currículum vitae.

e) Resto de méritos debidamente documentados en función de los requisitos establecidos en cada uno de los Anexos de cada convocatoria específica.

8.5. Finalizado el plazo de presentación de solicitudes, el Rector dictará Resolución aprobando la lista provisional de ad-