



SUMARIO

1. Disposiciones generales

	PÁGINA
PRESIDENCIA	
Ley 12/2011, de 16 de diciembre, de modificación de la Ley Andaluza de Universidades.	7
CONSEJERÍA DE EDUCACIÓN	
Decreto 359/2011, de 7 de diciembre, por el que se regulan las modalidades semipresencial y a distancia de las enseñanzas de Formación Profesional Inicial, de Educación Permanente de Personas Adultas, especializadas de idiomas y deportivas, se crea el Instituto de Enseñanzas a Distancia de Andalucía y se establece su estructura orgánica y funcional.	20
Decreto 360/2011, de 7 de diciembre, por el que se aprueba el Reglamento Orgánico de las Escuelas de Arte.	20
Decreto 361/2011, de 7 de diciembre, por el que se aprueba el Reglamento Orgánico de los Conservatorios Elementales y de los Conservatorios Profesionales de Música.	20
Decreto 362/2011, de 7 de diciembre, por el que se aprueba el Reglamento Orgánico de los Conservatorios Profesionales de Danza.	20
CONSEJERÍA DE TURISMO, COMERCIO Y DEPORTE	
Orden de 5 de diciembre de 2011, por la que se aprueba el Reglamento de Régimen Interno del Consejo Andaluz de Comercio.	20
CONSEJERÍA PARA LA IGUALDAD Y BIENESTAR SOCIAL	
Resolución de 19 de diciembre de 2011, del Instituto Andaluz de la Juventud, por la que se regula la convocatoria para la aprobación de proyectos correspondientes al Programa de Campos de Trabajo de Servicio Voluntario para Jóvenes 2012.	23

Número formado por dos fascículos

Martes, 27 de diciembre de 2011

Año XXXIII

Número 251 (1 de 2)

Edita: Servicio de Publicaciones y BOJA
 CONSEJERÍA DE LA PRESIDENCIA
 Secretaría General Técnica.
 Dirección: Apartado Oficial Sucursal núm. 11. Bellavista.
 41014 SEVILLA
 Talleres: Servicio de Publicaciones y BOJA



Teléfono: 95 503 48 00*
 Fax: 95 503 48 05
 Depósito Legal: SE 410 - 1979
 ISSN: 0212 - 5803
 Formato: UNE A4

2. Autoridades y personal

2.1. Nombramientos, situaciones e incidencias

CONSEJERÍA DE EDUCACIÓN

Orden de 14 noviembre de 2011, por la que se cesan y nombran Consejeras y Consejeros del Consejo Andaluz de Enseñanzas Artísticas Superiores.

35

CONSEJERÍA DE OBRAS PÚBLICAS Y VIVIENDA

Resolución de 7 de diciembre de 2011, de la Viceconsejería, por la que se resuelve convocatoria de puesto de libre designación convocado por Resolución que se cita.

35

UNIVERSIDADES

Resolución de 24 de noviembre de 2011, de la Universidad de Granada, por la que se nombran funcionarios de carrera de la Escala Administrativa de la Universidad de Granada por el sistema de promoción interna.

35

2.2. Oposiciones y concursos

CONSEJERÍA DE GOBERNACIÓN Y JUSTICIA

Resolución de 13 de diciembre de 2011, de la Dirección General de Administración Local, por la que se aprueba la relación definitiva de aspirantes admitidos y excluidos, y se anuncia la fecha, hora y lugar de celebración del ejercicio de la fase de oposición, de las pruebas selectivas para el acceso a categoría superior de la Subescala de Secretaría, de la escala de funcionarios con habilitación de carácter estatal.

38

CONSEJERÍA DE HACIENDA Y ADMINISTRACIÓN PÚBLICA

Resolución de 14 de diciembre de 2011, del Instituto Andaluz de Administración Pública, por la que se da publicidad a la Orden JUS/3400/2011, de 28 de noviembre, por la que se publican los Tribunales Calificadores Delegados de los procesos selectivos para ingreso en los Cuerpos de Gestión Procesal y Administrativa, Tramitación Procesal y Administrativa, acceso promoción interna y libre, y Auxilio Judicial, acceso libre, de la Administración de Justicia.

38

CONSEJERÍA DE EMPLEO

Resolución de 12 de diciembre de 2011, de la Viceconsejería, por la que se anuncia convocatoria pública para cubrir puesto de libre designación próximo a quedar vacante.

46

3. Otras disposiciones

CONSEJERÍA DE GOBERNACIÓN Y JUSTICIA

Resolución de 3 de noviembre de 2011, de la Dirección General de Oficina Judicial y Cooperación, por la que se inscribe en el Registro de Fundaciones de Andalucía la Fundación que se cita.

48

Resolución de 3 de noviembre de 2011, de la Dirección General de Oficina Judicial y Cooperación, por la que se inscribe en el Registro de Fundaciones de Andalucía la Fundación que se cita.

49

CONSEJERÍA DE HACIENDA Y ADMINISTRACIÓN PÚBLICA

Resolución de 30 de noviembre de 2011, de la Secretaría General para la Administración Pública, por la que se emplaza a los terceros interesados en diversos recursos contencioso-administrativos.

50

Resolución de 30 de noviembre de 2011, de la Dirección General de Recursos Humanos y Función Pública, por la que se hacen públicos los listados definitivos de personas beneficiarias y excluidas de la ayuda con cargo al Fondo de Acción Social de la convocatoria de 2010, en su modalidad de Préstamos por la adquisición de primera vivienda, para el personal al servicio de la Administración de la Junta de Andalucía.

50

CONSEJERÍA DE EDUCACIÓN

Orden de 30 de junio de 2011, por la que se concede la autorización administrativa de apertura y funcionamiento al centro de educación infantil «El Tren de los Niños» de Alcalá de Guadaíra (Sevilla). (PP. 2617/2011).

51

Orden de 7 de noviembre de 2011, por la que se autoriza el cambio de titularidad al centro de educación infantil «Churrete» de Málaga. (PP. 3974/2011).

51

Orden de 21 de noviembre de 2011, por la que se concede una modificación de la autorización administrativa al centro de educación infantil «La Casita de Pimienta», de Mijas (Málaga). (PP. 4048/2011).

52

Orden de 30 de noviembre de 2011, por la que se modifican colegios de educación primaria, colegios de educación infantil y primaria, así como colegios públicos rurales.

52

Resolución de 9 de diciembre de 2011, de la Dirección General de Participación e Innovación Educativa, por la que se conceden subvenciones a entidades sin ánimo de lucro para el fomento de la participación para Confederaciones y Federaciones de madres y padres del alumnado en Andalucía durante el curso 2011/2012.

61

Resolución de 14 de diciembre de 2011, de la Agencia Andaluza de Evaluación Educativa, por la que se regularizan ficheros con datos de carácter personal gestionados por la Agencia Andaluza de Evaluación Educativa.

63

CONSEJERÍA DE ECONOMÍA, INNOVACIÓN Y CIENCIA

Resolución de 29 de noviembre de 2011, de la Dirección General de Industria, Energía y Minas, por la que se actualizan las tarifas de inspección técnica de vehículos vigentes en Andalucía para su aplicación en el año 2012.

64

Resolución de 1 de diciembre de 2011, de la Dirección General de Calidad, Innovación y Fomento del Turismo, por la que se hace pública la cancelación de la inscripción en el Registro de Turismo de Andalucía de la agencia «Marpe Tours, S.L.».

75

CONSEJERÍA DE OBRAS PÚBLICAS Y VIVIENDA

Orden de 7 de diciembre de 2011, por la que se acuerda la admisión a trámite del Plan Especial del Sistema General Aeroportuario Federico García Lorca, Granada-Jaén.

65

Resolución de 1 de diciembre de 2011, de la Dirección General de Calidad, Innovación y Fomento del Turismo, por la que se hace pública la cancelación de la inscripción en el Registro de Turismo de Andalucía de la agencia «Secor Travel».

75

Orden de 12 de diciembre de 2011, por la que se deniega la corrección de error del Plan General de Ordenación Urbanística de Córdoba, relativa a la servidumbre de paso entre la calle Mayoral y la calle Canónigo Álvaro Pizaño.

67

Resolución de 1 de diciembre de 2011, de la Dirección General de Calidad, Innovación y Fomento del Turismo, por la que se hace pública la cancelación de la inscripción en el Registro de Turismo de Andalucía de la agencia «Viajes Esmicuba».

75

Resolución de 2 de diciembre de 2011, de la Delegación Provincial de Sevilla, por la que se dispone la publicación de la Resolución de la Sección de Urbanismo de la Comisión Provincial de Ordenación del Territorio y Urbanismo de 21 de octubre de 2011, por la que se aprueba definitivamente la Modificación Puntual núm. 2 del Plan General de Ordenación Urbanística del municipio de Las Cabezas de San Juan (Sevilla) y se ordena la publicación del contenido de sus Normas Urbanísticas.

68

Resolución de 1 de diciembre de 2011, de la Secretaría General Técnica, por la que se emplaza a los terceros interesados en el procedimiento abreviado relativo al recurso contencioso-administrativo núm. 483/2011, ante el Juzgado de lo Contencioso-Administrativo núm. Nueve de Sevilla.

75

Resolución de 5 de diciembre de 2011, de la Delegación Provincial de Sevilla, por la que se dispone la publicación de la Resolución de la Sección de Urbanismo de la Comisión Provincial de Ordenación del Territorio y Urbanismo de 23 de febrero de 2011, por la que se aprueba definitivamente la Quinta Modificación del PGOU del municipio de Olivares (Sevilla), relativa a cambios en cuatro artículos de las Normas Urbanísticas, y se ordena su publicación.

70

CONSEJERÍA PARA LA IGUALDAD Y BIENESTAR SOCIAL

Orden de 12 de diciembre de 2011, por la que se modifica el modelo de solicitud de la tarjeta de aparcamiento que figura en el Anexo 2 de la Orden de 10 de marzo de 2010, por la que se aprueba el modelo y procedimiento de concesión de la tarjeta de aparcamiento de vehículos para personas con movilidad reducida.

76

Resolución de 15 de diciembre de 2011, de la Dirección General de Personas con Discapacidad, por la que se delega en la Agencia de Servicios Sociales y Dependencia de Andalucía la competencia que se cita.

79

Resolución de 12 de diciembre de 2011, de la Delegación Provincial de Huelva, por la que se dispone la remisión de expediente administrativo y se emplaza a los terceros interesados en el recurso contencioso-administrativo, procedimiento abreviado núm. 919/2011, del Juzgado de lo Contencioso-Administrativo núm. Uno de Huelva.

79

CONSEJERÍA DE EMPLEO

Orden de 12 de diciembre de 2011, por la que se garantiza el funcionamiento del servicio público que prestan los trabajadores de la empresa Esabe Limpiezas Integrales, S.L., concesionaria del servicio de limpieza de centros docentes y otros edificios administrativos en la provincia de Jaén, mediante el establecimiento de servicios mínimos.

73

Orden de 12 de diciembre de 2011, por la que se garantiza el funcionamiento del servicio público que prestan los trabajadores de la Mancomunidad de Municipios del Bajo Guadalquivir, mediante el establecimiento de servicios mínimos.

74

UNIVERSIDADES

Resolución de 9 de diciembre de 2011, de la Universidad de Huelva, por la que se publica el Plan de Estudios de Graduado en Ingeniería Energética.

79

4. Administración de Justicia

TRIBUNAL DE CUENTAS

Edicto de 1 de diciembre de 2011, de la Sección de Enjuiciamiento, Departamento 2.º, dimanante de procedimiento de reintegro por alcance núm. B-130/11-1, EE.LL.

82

Edicto de 1 de diciembre de 2011, de la Sección de Enjuiciamiento, Departamento 2.º, dimanante de procedimiento de reintegro por alcance núm. B-130/11-7, EE.LL.

82

CONSEJERÍA DE TURISMO, COMERCIO Y DEPORTE

Resolución de 29 de noviembre de 2011, de la Dirección General de Calidad, Innovación y Fomento del Turismo, por la que se hace pública la cancelación de la inscripción en el Registro de Turismo de Andalucía de la agencia «Azacaya».

75

JUZGADOS DE PRIMERA INSTANCIA E INSTRUCCIÓN

Edicto de 26 de noviembre de 2010, del Juzgado de Primera Instancia e Instrucción núm. Tres en El Ejido, dimanante de procedimiento verbal núm. 63/2008. (PP. 2702/2011).

82

5. Anuncios

5.1. Subastas y concursos de obras, suministros y servicios públicos

CONSEJERÍA DE GOBERNACIÓN Y JUSTICIA

Resolución de 14 de diciembre de 2011, de la Delegación del Gobierno de Huelva, por la que se hace pública la licitación del contrato administrativo para el servicio que se cita. (PD. 4199/2011).

83

CONSEJERÍA DE EDUCACIÓN

Resolución de 19 de diciembre de 2011, de la Dirección General del Ente Público Andaluz de Infraestructuras y Servicios Educativos, por la que se anuncia la contratación que se cita, por el procedimiento abierto, mediante la forma de varios criterios de adjudicación, acogido al Plan de Oportunidades Laborales en Andalucía (OLA). (PD. 4190/2011).

83

Resolución de 19 de diciembre de 2011, de la Dirección General del Ente Público Andaluz de Infraestructuras y Servicios Educativos, por la que se anuncia la contratación de obras que se cita, por el procedimiento abierto, mediante la forma de varios criterios de adjudicación, acogido al Plan de Oportunidades Laborales en Andalucía (OLA). (PD. 4191/2011).

84

CONSEJERÍA DE ECONOMÍA, INNOVACIÓN Y CIENCIA

Anuncio de 12 de diciembre de 2011, de la Agencia de Innovación y Desarrollo de Andalucía, por el que se hace pública la adjudicación y la formalización del contrato que se cita.

85

CONSEJERÍA DE OBRAS PÚBLICAS Y VIVIENDA

Resolución de 15 de diciembre de 2011, de la Agencia Pública de Puertos de Andalucía, por la que se hace pública la formalización del contrato de concesión de obra pública que se indica, por el procedimiento abierto, con varios criterios de adjudicación.

85

CONSEJERÍA PARA LA IGUALDAD Y BIENESTAR SOCIAL

Resolución de 15 de diciembre de 2011, de la Secretaría General Técnica, por la que se convoca licitación para la contratación del suministro que se cita. (PD. 4189/2011).

85

Anuncio de 7 de diciembre de 2011, de la Delegación Provincial de Jaén, por el que se hace pública la formalización del contrato de gestión de servicio público por procedimiento negociado sin publicidad mediante la modalidad de concierto.

86

CONSEJERÍA DE MEDIO AMBIENTE

Resolución de 20 de diciembre de 2011, de la Delegación Provincial de Granada, por la que se anuncia concurso por procedimiento abierto para la adjudicación de contrato arrendamiento de inmueble para la unificación de sedes administrativas de la Consejería de Medio Ambiente en Granada. (PD. 4198/2011).

86

EMPRESAS

Resolución de 30 de noviembre de 2011, de la Presidencia del Consejo Rector del Consorcio Escuela de la Madera de la Junta de Andalucía, por la que se anuncia la contratación que se cita, por el procedimiento abierto con varios criterios de adjudicación. (PP. 4101/2011).

87

5.2. Otros anuncios

CONSEJERÍA DE LA PRESIDENCIA

Resolución de 2 de diciembre de 2011, de la Dirección General de Comunicación Social, por la que se hacen públicas las subvenciones concedidas en el presente trimestre.

88

Anuncio de 13 de diciembre de 2011, de la Dirección General de Comunicación Social, por el que se notifica al representante de la entidad interesada la Resolución de 11 de noviembre de 2011, por la que se decide el procedimiento sancionador que se cita, por la emisión de señales de televisión local por ondas terrestres sin título administrativo habilitante.

88

CONSEJERÍA DE GOBERNACIÓN Y JUSTICIA

Anuncio de 1 de diciembre de 2011, de la Delegación del Gobierno de Cádiz, sobre resoluciones de expedientes de la Comisión Provincial de Asistencia Jurídica Gratuita.

88

Anuncio de 2 de diciembre de 2011, de la Delegación del Gobierno de Córdoba, por el que se publican actos administrativos relativos a procedimientos sancionadores en materia de animales de compañía.

90

CONSEJERÍA DE ECONOMÍA, INNOVACIÓN Y CIENCIA

Anuncio de 30 de noviembre de 2011, de la Agencia Andaluza de la Energía, por el que se publica la Resolución de liquidación de intereses de demora del reintegro efectuado por la entidad Thermal Energy, S.L.L., al amparo de la Orden que se cita.

90

**CONSEJERÍA DE OBRAS PÚBLICAS
Y VIVIENDA**

Resolución de 13 de diciembre de 2011, de la Dirección General de Urbanismo, por la que se acuerda dar publicidad a la concesión de subvenciones del Plan Concertado de Vivienda y Suelo 2008-2012.

Resolución de 5 diciembre 2011, de la Delegación Provincial de Málaga, por la que se anuncia la relación de solicitantes de transmisiones de viviendas protegidas a los que no ha sido posible notificar diferentes resoluciones.

Anuncio de 2 de diciembre de 2011, de la Dirección General de Transportes, sobre notificación de resoluciones de recursos de alzada recaídos en expedientes sancionadores en materia de transportes.

Anuncio de 2 de diciembre de 2011, de la Dirección General de Transportes, sobre notificación de resoluciones de recursos extraordinarios de revisión recaídos en expedientes sancionadores en materia de transportes.

Anuncio de 1 de diciembre de 2011, de la Gerencia Provincial de Cádiz de la Empresa Pública de Suelo de Andalucía, por el que se notifica acuerdo de inicio y pliego de cargos en expediente de desahucio administrativo DAD-CA-2011-0127.

Anuncio de 2 de diciembre de 2011, de la Gerencia Provincial de Cádiz de la Empresa Pública de Suelo de Andalucía, por el que se notifica propuesta de resolución en expediente de desahucio administrativo DAD-CA-2011-0088.

Anuncio de 2 de diciembre de 2011, de la Gerencia Provincial de Cádiz de la Empresa Pública de Suelo de Andalucía, por el que se notifica propuesta de resolución en expediente de desahucio administrativo DAD-CA-2011-0034.

Anuncio de 2 de diciembre de 2011, de la Gerencia Provincial de Cádiz de la Empresa Pública de Suelo de Andalucía, por el que se notifica propuesta de resolución en expediente de desahucio administrativo DA-CA-2011-0089.

Anuncio de 2 de diciembre de 2011, de la Gerencia Provincial de Cádiz de la Empresa Pública de Suelo de Andalucía, por el que se notifica acuerdo de inicio y pliego de cargos en expediente de desahucio administrativo DAD-CA-2011-0126.

CONSEJERÍA DE EMPLEO

Anuncio de 2 de diciembre de 2011, de la Delegación Provincial de Cádiz, por el que se notifican actos administrativos relativos a procedimientos sancionadores en materia de infracciones en el orden social.

Anuncio de 12 de diciembre de 2011, de la Delegación Provincial de Sevilla, por el que se notifican actos administrativos relativos a procedimientos sancionadores en materia de infracciones en el orden social.

Anuncio de 7 de diciembre de 2011, de la Dirección Provincial de Cádiz del Servicio Andaluz de Empleo, referente a notificación de diversos actos administrativos.

CONSEJERÍA DE SALUD

Anuncio de 1 de diciembre de 2011, de la Delegación Provincial de Córdoba, en el que se comunican distintos trámites en relación con el Registro General Sanitario de Empresas Alimentarias y Alimentos.

Anuncio de 13 de diciembre de 2011, de la Delegación Provincial de Granada, por el que se notifica resolución de expediente sancionador en materia de establecimientos sanitarios.

Anuncio de 13 de diciembre de 2011, de la Delegación Provincial de Huelva, por el que se publican actos administrativos relativos a procedimientos sancionadores e inmovilización de productos en materia de salud pública.

CONSEJERÍA DE AGRICULTURA Y PESCA

Resolución de 9 de noviembre de 2011, de la Delegación Provincial de Huelva, por la que se hacen públicas las ayudas dirigidas a la mejora de la sanidad vegetal mediante el fomento de las Agrupaciones para Tratamientos Integrados en Agricultura (ATRIAs) para la campaña 2011/2012, que se citan.

Resolución de 9 de noviembre de 2011, de la Delegación Provincial de Huelva, por la que se hacen públicas las ayudas correspondientes a los gastos destinados al establecimiento de las medidas fitosanitarias obligatorias para la lucha contra la mosca mediterránea de la fruta (*Ceratitis capitata* Wiedemann) campaña 2011.

Anuncio de 23 de noviembre de 2011, de la Dirección General de la Producción Agrícola y Ganadera, por el que se notifican los actos administrativos que se citan.

**CONSEJERÍA DE TURISMO, COMERCIO
Y DEPORTE**

Resolución de 1 de diciembre de 2011, de la Dirección General de Comercio, por la que se hace pública la concesión de una subvención excepcional concedida al Consejo Andaluz de Cámaras de Comercio, Industria y Navegación.

Notificación de 12 de diciembre de 2011, de la Delegación Provincial de Cádiz, por la que se comunica acuerdo de inicio de procedimiento de cancelación de 21 de noviembre de 2011 del establecimiento turístico que se cita en el Registro de Turismo de Andalucía.

Anuncio de 1 de diciembre de 2011, de la Dirección General de Comercio, por el que se notifica el acto administrativo que se indica.

Anuncio de 2 de diciembre de 2011, de la Delegación Provincial de Huelva, por el que se declara el archivo por desestimación de la solicitud de subvención en régimen de concurrencia competitiva, en materia de Turismo, modalidad: Servicios Turísticos y Creación de Nuevos Productos (ITP), correspondiente al ejercicio 2011.

96

90

97

91

98

91

98

93

98

93

99

94

99

94

94

100

95

100

95

100

96

101

Anuncio de 12 de diciembre de 2011, de la Delegación Provincial de Sevilla, notificando resolución de reintegro en el procedimiento administrativo de concesión de subvención en materia de Comercio y Artesanía, modalidad 3 (ASC): Fomento del Asociacionismo Comercial y el Desarrollo de Centros Comerciales Abiertos, convocatoria 2009.

101

CONSEJERÍA PARA LA IGUALDAD Y BIENESTAR SOCIAL

Resolución de 9 de diciembre de 2011, de la Secretaría General Técnica, por la que se notifican acuerdos de inicio y/o resoluciones de expedientes de reintegro de prestaciones económicas derivadas de la Ley 39/2006, de 14 de diciembre, de promoción de la autonomía personal y atención a las personas en situación de dependencia, indebidamente percibidas.

101

Resolución de 14 de diciembre de 2011, de la Dirección General de Violencia de Género, por la que se hace pública la concesión de subvenciones excepcionales concedidas a diferentes entidades en Andalucía, en materia de lucha y erradicación de la violencia de género, durante el año 2011.

102

Anuncio de 13 de diciembre de 2011, de la Secretaría General Técnica, notificando la resolución de 6 de septiembre de 2011, recaída en expediente de recurso de alzada que se cita.

102

CONSEJERÍA DE MEDIO AMBIENTE

Anuncio de 17 de octubre de 2011, de la Delegación Provincial de Granada, sobre propuestas de resolución de expedientes sancionadores tramitados por infracción al Texto Refundido de la Ley de Aguas.

102

Anuncio de 12 de diciembre de 2011, de la Delegación Provincial de Huelva, notificando propuesta de resolución del expediente sancionador que se cita.

102

Anuncio de 14 de noviembre de 2011, de la Delegación Provincial de Málaga, de notificación del acuerdo de interrupción del plazo del deslinde parcial del monte público «La Sierra».

103

AYUNTAMIENTOS

Anuncio de 5 de diciembre de 2011, del Ayuntamiento de Santa Fe, de Bases para la selección de plaza de Auxiliar Administrativo/a turno oposición libre.

103

1. Disposiciones generales

PRESIDENCIA

LEY 12/2011, de 16 de diciembre, de modificación de la Ley Andaluza de Universidades.

EL PRESIDENTE DE LA JUNTA DE ANDALUCÍA A TODOS LOS QUE LA PRESENTE VIEREN, SABED:

Que el Parlamento de Andalucía ha aprobado y yo, en nombre del Rey y por la autoridad que me confieren la Constitución y el Estatuto de Autonomía, promulgo y ordeno la publicación de la siguiente

LEY DE MODIFICACIÓN DE LA LEY ANDALUZA DE UNIVERSIDADES

EXPOSICIÓN DE MOTIVOS

I

Las universidades andaluzas son un instrumento imprescindible para la modernización y progreso de Andalucía, por lo que el fortalecimiento de la educación y, en particular, de las universidades representa hoy la mejor inversión para el futuro. La sociedad andaluza dispone hoy de las generaciones de jóvenes mejor formadas de su historia, gracias, entre otras razones, a que disfrutaron de un sistema universitario más potente y cualificado. La universidad andaluza forma parte del sistema universitario español y europeo, lo que requiere de un esfuerzo de coordinación permanente. Bajo estas premisas, y en el ejercicio de las competencias asignadas a la Comunidad Autónoma de Andalucía, se promulgó la Ley 15/2003, de 22 de diciembre, Andaluza de Universidades, la cual, respetando la autonomía universitaria, estableció unas bases sólidas para la coordinación y ordenación del sistema universitario de Andalucía.

No obstante, desde entonces se han sucedido importantes cambios normativos que han afectado y modificado el escenario universitario de Andalucía, de España y de toda Europa, y que tienen que quedar reflejados en la presente Ley Andaluza de Universidades. Así, es preciso incorporar los cambios normativos acontecidos en la legislación estatal universitaria por medio de la Ley Orgánica 4/2007, de 12 de abril, por la que se modifica la Ley Orgánica 6/2001, de 21 de diciembre, de Universidades, así como los reflejados en el actual Estatuto de Autonomía para Andalucía, que reconoce a la Comunidad Autónoma, en los artículos 53 y 54, amplias competencias en materia de universidades e investigación, y en la Ley 16/2007, de 3 de diciembre, Andaluza de la Ciencia y el Conocimiento, modificada por la Ley 1/2011, de 17 de febrero, de Reordenación del Sector Público de Andalucía.

Asimismo, la plena incorporación del sistema universitario andaluz al Espacio Europeo de Educación Superior y al Espacio Europeo de Investigación aconseja la adaptación de esta norma a la regulación de carácter estatal vigente y a los objetivos de excelencia docente y científica formulados en la Ley 2/2011, de 4 de marzo, de Economía Sostenible, y singularmente en la Estrategia Universidad 2015, dirigida al conjunto del sistema universitario español.

Hoy la sociedad andaluza reclama a la universidad una activa participación en sus procesos de desarrollo personal y colectivo. Por ello, la misión de la universidad no puede limitarse exclusivamente a la generación y transmisión del saber; la universidad es también sin duda un agente esencial de valo-

res que debe generar opinión y demostrar su compromiso con el progreso personal y social de los andaluces y andaluzas, y, en definitiva, un ejemplo para su entorno y para alcanzar una sociedad tolerante e igualitaria en la que se respeten los derechos y libertades fundamentales y de igualdad entre hombres y mujeres.

Por último, tanto la Ley 2/2011, de 4 de marzo, de Economía Sostenible, como la Ley 14/2011, de 1 de junio, de la Ciencia, la Tecnología y la Innovación, han introducido modificaciones e incorporado preceptos en la regulación estatal en materia de universidades que deben tenerse presentes en la Ley Andaluza de Universidades.

Todo este nuevo cuerpo normativo explica la reforma de la vigente Ley Andaluza de Universidades. En concreto, y por hacer una referencia a la norma de más complejo y plural contenido, la Ley Orgánica 4/2007, de 12 de abril, por la que se modifica la Ley Orgánica 6/2001, de 21 de diciembre, de Universidades, ha establecido las líneas maestras del sistema universitario español del siglo XXI, creando un sistema de enseñanzas estructuradas en tres ciclos –grado, máster y doctorado–, basado en los principios de calidad, rendición de cuentas a la sociedad, autonomía universitaria, movilidad, reconocimiento de titulaciones y formación a lo largo de toda la vida, que debe encontrar su sitio en el marco del Espacio Europeo de Educación Superior.

La modificación que se aprueba mediante esta ley recoge también las adaptaciones técnico-jurídicas aplicables a la ley andaluza, a resultas de la aprobación de la Ley Orgánica 4/2007, de 12 de abril, por la cual se modifica la Ley Orgánica de Universidades. Estas adaptaciones, sin embargo, no pueden ser mecánicamente aplicadas, sino que se tienen que efectuar a la luz del Estatuto de Autonomía para Andalucía y en el marco competencial vigente.

II

Esta ley consta de un artículo único por el cual se modifican artículos y disposiciones de la Ley 15/2003, de 22 de diciembre, que quedan recogidos en cuarenta y ocho apartados; también incluye cuatro disposiciones adicionales, dos transitorias, una derogatoria y tres disposiciones finales.

Entre las principales novedades hay que resaltar las siguientes:

La Ley Andaluza de Universidades contempla algunos aspectos de la educación superior que no se circunscriben propiamente al sistema universitario andaluz, como es el caso de las enseñanzas realizadas en Andalucía por universidades extranjeras o, incluso, españolas, pero no integradas en el sistema universitario andaluz. Por otro lado, por lo que se refiere a los principios informadores y objetivos del sistema universitario andaluz, se ha añadido el de «fomento de la cultura emprendedora e innovadora», dada la importancia y la necesidad de que los estudiantes universitarios y recién titulados, así como el personal docente e investigador, se sensibilicen con ella y difundan sus valores, para lo cual se potenciará la formación sobre creación y gestión inicial de negocios y se apoyará en las fases iniciales a las empresas surgidas de la aplicación de conocimientos universitarios.

En cuanto a los requisitos para la creación de universidades públicas o el reconocimiento de las privadas, se ha realizado una adecuación a los principios de la Ley Orgánica 4/2007 en todo lo relativo a la creación y reconocimiento de centros; aprobación de estatutos de universidades públicas y normas de organización y funcionamiento de las universida-

des privadas y otros aspectos de su funcionamiento; creación, modificación y supresión de centros en las universidades públicas; adscripción de centros a las universidades públicas y privadas; creación, supresión y adscripción de institutos universitarios de investigación, e implantación y puesta en funcionamiento de enseñanzas. Se ha resaltado el papel del Consejo de Gobierno de las universidades como iniciador de los distintos trámites referidos, vinculados al informe favorable previo del Consejo Social de la Universidad.

Por otra parte, el artículo 127 de la Ley 30/1992, de 26 de noviembre, de Régimen Jurídico de las Administraciones Públicas y del Procedimiento Administrativo Común, modificada por la Ley 4/1999, establece que la potestad sancionadora de las administraciones públicas que reconoce la Constitución se ejercerá cuando haya sido expresamente atribuida por una norma con rango de ley. Por ello, se ha introducido un nuevo precepto, el cual, entre otras cuestiones, clarifica que la consejería competente en materia de universidades realizará las actividades de inspección con el fin de vigilar los comportamientos que pudieran dar lugar a la revocación de los actos de aprobación, reconocimiento, adscripción o autorización; a la imposición de sanciones, o al ejercicio de otras potestades de restablecimiento de la legalidad. Asimismo, se contempla que los funcionarios a los que se habilite por el titular de dicha consejería para realizar las funciones de inspección tendrán a esos efectos la condición de autoridad y sus actas tendrán valor probatorio. También tipifica lo que constituyen infracciones, las sanciones administrativas correspondientes y su cuantía, facultando al Consejo de Gobierno de la Junta de Andalucía para introducir especificaciones o graduaciones al cuadro de infracciones y sanciones que se establecen, o concreciones sobre las personas físicas o jurídicas responsables, así como normas complementarias sobre inspección, medidas de cierre o cese de actividades y su ejecución forzosa.

En lo relativo al Consejo Social se introducen algunas modificaciones en su regulación que propician el fortalecimiento en sus misiones esenciales y un más eficaz funcionamiento del mismo, en su caso, que son consecuencia de las novedades que la Ley Orgánica 4/2007 ha incorporado a este órgano.

En el ámbito del profesorado se producen mejoras técnicas a los efectos de clarificar el régimen jurídico que le es de aplicación tanto en lo relativo al profesorado contratado como al funcionario, resaltando la necesaria publicidad que debe presidir la contratación de todo el profesorado. Igualmente se sistematiza adecuadamente todo lo relativo a las retribuciones del profesorado; se definen con mayor precisión, conforme a lo que establece la Ley Orgánica de Universidades, las distintas modalidades contractuales, bien por la necesidad de completar la formación –en el caso de los ayudantes y de los profesores ayudantes doctores–, bien por la oportunidad de aportar a la universidad el conocimiento y la experiencia de profesionales del sector productivo –esto es, profesores asociados que acrediten ejercer su actividad profesional fuera del ámbito académico universitario–, o de docentes e investigadores de prestigio de otras universidades y entidades públicas o privadas –esto es, profesores visitantes, con carácter ordinario o extraordinario–.

En relación a los planes de estudios se ordena con claridad el informe que debe emitir la consejería competente en materia de universidades antes de la verificación por el Consejo de Universidades de dichos planes, resaltándose el carácter necesariamente favorable de dicho informe.

Por lo que se refiere a la transferencia del conocimiento, como función de la universidad, por parte del personal docente e investigador, se ha introducido un nuevo artículo contemplando que el ejercicio de esa actividad dará derecho a la evaluación de sus resultados y al reconocimiento de los méritos alcanzados y que será reconocida como criterio relevante para determinar su eficiencia en el desarrollo de su actividad profesional. Asimismo, el mencionado precepto es-

tablece la posibilidad de que las universidades puedan crear o participar en la creación de empresas de base tecnológica, parques científicos y tecnológicos, otros agentes tecnológicos o cualquier otra persona jurídica de las contempladas en la legislación vigente, con el fin de garantizar la vinculación entre la investigación universitaria y el sistema productivo, así como la transferencia de los resultados de la investigación.

Dentro del título dedicado a la coordinación universitaria, como instrumentos de coordinación se contemplan como nuevos preceptos los siguientes: la programación docente e investigadora, que será elaborada por la consejería competente en materia de universidades por periodos plurianuales con una duración no inferior a tres años; un modelo de cuadro de mando integral del sistema universitario andaluz, que servirá de marco de desarrollo de los cuadros de mando integrales de las universidades públicas; la función de prospectiva, que llevará a cabo directamente la consejería competente en materia de universidades o a través de la Agencia Andaluza del Conocimiento, y el distrito único universitario.

Por lo que se refiere al Consejo Andaluz de Universidades, se ha adecuado su composición a la estructura de la consejería competente en materia de universidades, incluyendo entre sus miembros, además de lo que la Ley 15/2003, de 22 de diciembre, contemplaba, a las personas titulares de la Dirección General de Investigación, Tecnología y Empresa y al Director de la Agencia Andaluza del Conocimiento. También se ha incluido en el Pleno del Consejo Andaluz de Universidades, y en las Comisiones de Programación y de Fomento de la Calidad, entre los vocales, una representación del alumnado universitario elegido por el Consejo Asesor de Estudiantes de Andalucía.

La ley contempla, como instrumentos al servicio de la calidad universitaria, el que las universidades establezcan un sistema integrado de gestión de la calidad, el cual deberán someter cada cinco años a evaluaciones de la Agencia Andaluza del Conocimiento. Asimismo, contempla, como instrumentos de modernización, el que la consejería competente en materia de universidades promueva la integración de las enseñanzas virtuales en el servicio público de la educación superior mediante las acciones que reglamentariamente se determinen. También establece que la consejería competente en materia de universidades establezca un sistema de información universitaria que garantice la disponibilidad de la información y de la comunicación recíproca entre universidades andaluzas en los distintos ámbitos, integrado en el sistema de información universitaria estatal que se defina.

La ley regula aspectos relativos a la financiación universitaria, a los contratos programa y a la gestión patrimonial de las universidades, aclarando, por lo que se refiere a la gestión patrimonial, entre otras cuestiones, su régimen jurídico y la clasificación de sus bienes de dominio público o patrimoniales. En relación con la expropiación, se reconoce a las universidades públicas la condición de beneficiarias de las expropiaciones forzosas que hagan las administraciones públicas con capacidad expropiatoria para la instalación, la ampliación o la mejora de los servicios y los equipamientos propios de la finalidad de las universidades, declarándolos la ley de utilidad pública y de interés social a los efectos de la expropiación forzosa de bienes y derechos.

La presente ley contiene la modificación de la disposición adicional cuarta de la Ley 15/2003, de 22 de diciembre, sobre plazas de profesionales sanitarios, así como la incorporación en esta última ley de una nueva disposición transitoria novena, relativa a los profesores eméritos, y una nueva disposición adicional décima, sobre los profesores asociados sanitarios. Además, la propia ley modificativa incluye cuatro disposiciones adicionales. La primera de ellas reconoce la Universidad privada Loyola Andalucía, promovida por la Fundación Universidad Loyola Andalucía, como universidad privada del sistema universitario andaluz con personalidad jurídica propia y forma

jurídica de fundación privada y que se establecerá en el Campus ETEA, Córdoba, e, inicialmente, en el Campus Palmas Altas, Sevilla. La segunda relaciona las universidades que componen el sistema universitario andaluz. La tercera contiene un mandato de adaptación de estatutos y normas de organización y funcionamiento de las universidades, si ello fuese necesario. Finalmente, la cuarta adapta las referencias que se hacen en la citada Ley Andaluza de Universidades a las resultantes de la nueva legislación sobre la materia. Asimismo, se introducen dos disposiciones transitorias sobre los profesores colaboradores y sobre los profesores con contrato administrativo LRU, una disposición derogatoria y tres finales.

En resumen, la ley presenta con carácter general un enfoque que conecta con los principios que deben posibilitar una consolidación del sistema universitario andaluz, así como un desarrollo de las competencias que en esta materia establece el Estatuto de Autonomía de Andalucía.

Artículo único. Modificación de la Ley 15/2003, de 22 de diciembre, Andaluza de Universidades.

La Ley 15/2003, de 22 de diciembre, Andaluza de Universidades, se modifica en los siguientes términos:

Uno. El artículo 1 queda redactado del siguiente modo:

«Artículo 1. Objeto de la ley.

La presente ley tiene por objeto la ordenación y coordinación del sistema universitario andaluz, así como la regulación de las actividades de enseñanza universitaria realizadas en Andalucía, todo ello en ejercicio de las competencias atribuidas a la Comunidad Autónoma de Andalucía por su Estatuto, con respeto al principio de la autonomía universitaria y en el marco de la legislación estatal y del Espacio Europeo de Enseñanza Superior».

Dos. Se modifica la letra d) y se añade una letra k) al artículo 3, las cuales quedan redactadas del siguiente modo:

«d) La igualdad, que garantice el principio de equidad para los miembros de la comunidad universitaria, así como el equilibrio del sistema universitario andaluz, con especial énfasis en la presencia equilibrada de mujeres y hombres en todos los ámbitos.

k) El fomento de la cultura emprendedora e innovadora».

Tres. El artículo 4 queda redactado del siguiente modo:

«Artículo 4. Funciones, reserva de actividad y de denominación.

1. Las universidades andaluzas prestan el servicio público de la educación superior universitaria mediante la docencia, la investigación, la transferencia de conocimiento, la extensión cultural y el estudio en los términos previstos en la Constitución, la Ley Orgánica de Universidades, la presente ley y las demás disposiciones que las desarrollen, así como en sus respectivos estatutos y normas propias de organización y funcionamiento.

2. Ninguna persona física o jurídica, nacional o extranjera, podrá, sin haber obtenido los actos legislativos y administrativos necesarios conforme a la Ley Orgánica de Universidades y esta ley, ejercer las actividades legalmente reservadas a las universidades ni usar y publicitar las denominaciones reservadas para ellas, sus centros, sus órganos o sus estudios ni otras que induzcan a confusión».

Cuatro. Se añade el apartado 7.º en el artículo 6, quedando con la siguiente redacción:

«7.º Acreditar la aportación de valor añadido al sistema universitario andaluz, con especial referencia a la internaciona-

lización de su actividad y la evaluación de la excelencia de sus propuestas de investigación y transferencia de conocimiento».

Cinco. Los apartados 1 y 2 del artículo 11 quedan redactados del siguiente modo:

«1. La creación, modificación y supresión de facultades, escuelas técnicas o politécnicas superiores, escuelas de doctorado e institutos universitarios de investigación serán acordadas por decreto del Consejo de Gobierno de la Comunidad Autónoma, previo informe del Consejo Andaluz de Universidades, bien por propia iniciativa, con el acuerdo del Consejo de Gobierno de la Universidad o de los órganos que se establezcan en las normas de organización y funcionamiento de las universidades privadas, bien por iniciativa de la universidad mediante propuesta del Consejo de Gobierno o del órgano competente de las universidades privadas, en ambos casos con informe previo favorable del Consejo Social o del órgano competente de las universidades privadas.

2. De lo señalado en el apartado anterior será informada la Conferencia General de Política Universitaria».

Seis. Se añade un nuevo apartado 4 al artículo 12, con la siguiente redacción:

«4. Los centros universitarios privados deberán estar integrados en una universidad privada, como centros propios de la misma, o adscritos a una pública o privada».

Siete. Se añade el Capítulo IV bis al Título I, titulado «De la Publicidad e Inspección».

«Artículo 16 bis. Publicidad.

1. No podrán ser objeto de publicidad, comunicación comercial o promoción las universidades, centros, enseñanzas o titulaciones universitarias que no cuenten con los requisitos necesarios para su creación y efectiva puesta en funcionamiento o impartición, o que hayan perdido su eficacia por revocación, falta de renovación o extinción.

2. La prohibición del apartado anterior afecta también a las enseñanzas conducentes a la obtención de títulos extranjeros que, aunque cuenten con las autorizaciones o actos similares previstos en sus sistemas educativos, no hayan obtenido la autorización autonómica.

3. Toda publicidad, comunicación comercial o promoción de universidades, centros, enseñanzas o titulaciones universitarias, realizadas por cualquier medio, además de cumplir la legislación general sobre publicidad, competencia desleal y defensa de los consumidores, cuando haga referencia a concretos estudios o títulos, deberá contener mención específica y fácilmente legible sobre los siguientes extremos:

a) Clave registral correspondiente a su inscripción en el Registro estatal de Universidades, Centros y Títulos o, en su defecto, mención específica de su no inscripción por tratarse de un título correspondiente a enseñanza no oficial.

b) Tipo de enseñanza según lo que conste en el referido registro: de grado, de máster, de doctorado, de las que permiten la obtención de títulos equivalentes a los de grado o a los de máster, y de las no oficiales.

c) Denominación oficial del título.

d) Si se trata de títulos declarados equivalentes a los de grado o a los de máster, disposición por la que se declara la correspondiente equivalencia.

e) Si se trata de enseñanzas impartidas conforme a sistemas educativos extranjeros, el carácter del título a que dé derecho en la legislación correspondiente y el decreto que otorgó la autorización autonómica para su impartición, así como la validez directa o no en España y posibilidad o no de convalidación u homologación con los títulos nacionales oficiales.

f) Asimismo, deberá constar si la enseñanza la imparte un centro propio de la universidad o un centro adscrito.

4. Los títulos universitarios no oficiales no podrán publicarse o promocionarse de forma que puedan inducir a confusión con los títulos oficiales.

5. La consejería competente en materia de universidades velará por el cumplimiento de lo establecido en este artículo y, en general, por impedir o hacer cesar cualquier publicidad universitaria con difusión en Andalucía que resulte engañosa o que de otra forma pueda afectar a la capacidad de los potenciales alumnos para tomar una decisión con pleno conocimiento de causa sobre los estudios que pretenden cursar o sobre la elección del centro, de la universidad o de la modalidad de enseñanza.

Artículo 16 ter. Inspección, restablecimiento de la legalidad, infracciones y sanciones.

1. La consejería competente en materia de universidades realizará las actividades de inspección para vigilar los comportamientos que puedan dar lugar a la revocación de los actos de aprobación, reconocimiento, adscripción o autorización o a la imposición de sanciones o al ejercicio de otras potestades de restablecimiento de la legalidad. En especial, vigilará:

a) Que se cumplen los requisitos, condiciones y compromisos establecidos al crear o reconocer universidades o al aprobar la creación de centros o su adscripción, o para la impartición de enseñanzas, en especial de las que lo sean con arreglo a sistemas educativos extranjeros.

b) Que sólo se utilice la denominación de «universidad», o las propias de los centros, enseñanzas, títulos universitarios de carácter oficial y validez en todo el territorio nacional o títulos universitarios no oficiales, cuando se cumplan los requisitos para ello, y que no se utilicen tampoco denominaciones que puedan inducir a confusión con los anteriores.

c) Que sólo impartan enseñanzas conducentes a la obtención de títulos de grado las facultades y escuelas de las universidades públicas o privadas, o los centros equivalentes públicos o privados adscritos a una de ellas, que cuenten con los actos administrativos necesarios y cumplan los requisitos legal o reglamentariamente exigidos.

d) Que las enseñanzas conducentes a la obtención de títulos de máster o de doctorado sólo las impartan las mismas facultades, escuelas, institutos universitarios de investigación u otros centros propios de las universidades o adscritos a ellas que cuenten con los actos administrativos necesarios y cumplan los requisitos legal o reglamentariamente exigidos.

e) Que sólo los centros a que se refieren los apartados anteriores impartan enseñanzas para la obtención de otros títulos a los que se dé la calificación de universitarios.

f) Que se respeten las reglas sobre publicidad de universidades, centros, títulos y enseñanzas a que se refiere esta ley, así como los deberes de información que se impongan de conformidad con el artículo 16 bis.3 de esta ley.

2. Los funcionarios a los que se habilite por el titular de la consejería para realizar las funciones de inspección tendrán a estos efectos la condición de autoridad y sus actas tendrán valor probatorio.

3. Los titulares de los órganos de gobierno de todas las universidades y centros propios y adscritos, públicos y privados, los promotores de las universidades privadas o centros adscritos, y todos los miembros de las respectivas comunidades universitarias, así como todos los que intervengan en las actividades reguladas en esta ley, habrán de prestar la colaboración precisa para la realización de las actividades de inspección y, en especial, suministrarán la información que se les requiera y permitirán el acceso a las dependencias y a toda la documentación en cuanto sea necesario para comprobar

el cumplimiento de los deberes y prohibiciones a que están sometidos.

4. Constituyen infracciones administrativas en materia de enseñanzas universitarias las acciones y omisiones tipificadas en la presente ley. Las infracciones se califican como muy graves, graves y leves en función de la naturaleza de la contravención, de su trascendencia y repercusión y, en su caso, de la reincidencia en las mismas conductas sancionables.

a) Tendrán la consideración de infracciones de carácter muy grave:

1.º La impartición de enseñanzas universitarias en la Comunidad Autónoma de Andalucía sin la preceptiva autorización.

2.º La puesta en funcionamiento o el cese de las actividades de un centro o universidad sin haber obtenido previamente la autorización administrativa pertinente.

3.º El incumplimiento por parte de las universidades, posteriormente al inicio de sus actividades, de la normativa aplicable.

4.º El incumplimiento por parte de los centros extranjeros autorizados de las condiciones generales aplicables.

5.º La publicidad engañosa respecto a la existencia de autorización para la impartición de estudios universitarios o a las condiciones de la misma.

6.º La falta de veracidad en la memoria justificativa que hubiese sido determinante en la concesión de la autorización.

7.º El incumplimiento de los índices de calidad establecidos en la normativa vigente en lo referente al personal docente y de administración y servicios, y a los espacios docentes e investigadores.

8.º Impartir estudios de nivel universitario en las instalaciones autorizadas para enseñanzas de distinto nivel.

9.º El impedimento, la obstrucción o la dificultad planteada para el ejercicio de las funciones de inspección y seguimiento, por la consejería competente en materia de universidades de la Comunidad Autónoma de Andalucía, de la actividad de los centros.

10.º La reincidencia en las infracciones graves.

11.º Las acciones y omisiones contempladas en el apartado siguiente, siempre que el incumplimiento o los perjuicios fuesen muy graves.

b) Tendrán la consideración de infracciones de carácter grave:

1.º La utilización indebida de las denominaciones reservadas legalmente a universidades, centros, titulaciones y enseñanzas o el uso de denominaciones que induzcan a confusión con ellas.

2.º El funcionamiento de universidades o centros sin haber cumplido los trámites necesarios para ello.

3.º La impartición de enseñanzas sin haber cumplido los trámites necesarios para ello.

4.º El cambio en la titularidad de universidades o centros sin la comunicación previa requerida o en contra de la oposición administrativa.

5.º El no informar a los estudiantes, al matricularse en enseñanzas autorizadas por la Comunidad Autónoma de Andalucía conforme a sistemas educativos extranjeros, que los títulos que obtengan no son homologables automáticamente a los españoles.

6.º La publicidad, información o promoción contraria a lo establecido en el artículo 16 bis de esta ley.

7.º El incumplimiento doloso de los requerimientos que pudieran derivarse de lo dispuesto en el apartado 1 del artículo 16 ter de esta ley, así como el de las medidas provisionales de su apartado 9.

8.º La obstrucción a la labor inspectora.

c) Tendrán la consideración de infracciones de carácter leve:

1.º La impartición de enseñanzas universitarias sin la autorización que para la puesta en funcionamiento deba expedir

la Administración, una vez que consten en el expediente todos los informes favorables y estando pendiente de publicación la norma que lo autorice.

2.º Cualesquiera otras infracciones en materia de estudios universitarios que no tengan la consideración de graves o muy graves.

5. La comisión de las infracciones que se contemplan en esta ley dará lugar a la imposición de las siguientes sanciones, más, en su caso, comiso del beneficio obtenido con la infracción y amonestación publicadas a costa del infractor en el Boletín Oficial de la Junta de Andalucía y en dos periódicos de difusión regional y local en el ámbito territorial que se ubiquen:

a) En el caso de infracciones muy graves: multa de 25.001 euros hasta 500.000 euros.

b) En el caso de infracciones graves: multa de 10.001 euros hasta 25.000 euros.

c) En el caso de infracciones leves: multa de hasta 10.000 euros.

Las cuantías de las multas establecidas para las sanciones por infracciones muy graves, graves y leves podrán ser actualizadas reglamentariamente por el Consejo de Gobierno de la Junta de Andalucía.

6. Serán responsables de las infracciones todas las personas físicas o jurídicas que realicen las conductas tipificadas como infracción. En el caso de personas jurídicas, serán responsables subsidiarios del pago de las sanciones pecuniarias quienes ocupen sus órganos de gobierno o administración.

7. Las sanciones serán impuestas por la persona titular de la consejería competente en materia de universidades, que podrá también adoptar medidas provisionales para garantizar el interés general y la eficacia de la resolución que pudiera recaer.

8. En cuanto a la extensión de la sanción correspondiente en cada caso, concurrencia de infracciones y procedimiento, se estará a lo establecido en la Ley de Régimen Jurídico de las Administraciones Públicas y del Procedimiento Administrativo Común. El régimen de prescripción será el establecido en esa ley para las infracciones y sanciones graves.

9. En todo caso, cuando no se cuente con los actos en cada caso necesarios y hasta que se hayan obtenido, la consejería competente en materia de universidades acordará motivadamente, sin carácter sancionador y en los casos y en la medida en que resulte preciso para salvaguardar el interés general y asegurar la eficacia de la resolución que pudiera recaer, el cierre de establecimientos o el cese de actividades o el de uso de denominaciones reservadas.

10. Para la ejecución forzosa de las medidas de cierre o cese de actividades adoptadas en resolución o como medidas provisionales en virtud de lo dispuesto en esta ley, podrán imponerse por la consejería multas coercitivas de entre 500 y 1.000 euros por cada día de incumplimiento, sin perjuicio de acudir a otros medios, incluida la compulsión sobre las personas.

11. Por decreto del Consejo de Gobierno se podrán introducir especificaciones o graduaciones al cuadro de infracciones y sanciones establecidas en este artículo o concreciones sobre las personas físicas y jurídicas responsables, así como normas complementarias sobre inspección, medidas de cierre o cese de actividades y su ejecución forzosa».

Ocho. El apartado 1 del artículo 17 queda redactado del siguiente modo:

«1. El Consejo Social es el órgano de participación de la sociedad en la universidad y debe ejercer como elemento de interrelación entre la sociedad y la universidad».

Nueve. El artículo 18 queda redactado del siguiente modo:

«Artículo 18. Funciones del Consejo Social.

1. En el ámbito de la programación y la gestión universitaria, el Consejo Social tendrá las siguientes funciones:

a) Promover la adecuación de la oferta de enseñanzas y actividades universitarias a las necesidades de la sociedad.

b) Emitir informe previo a la creación, modificación y supresión de facultades, escuelas, institutos universitarios y escuelas de doctorado con el carácter y en el momento procedimental previstos en esta ley.

c) Emitir informe, con el carácter y en el momento procedimental previsto en esta ley, sobre la adscripción y la revocación de la adscripción de centros docentes públicos y privados para impartir estudios conducentes a la obtención de títulos de carácter oficial y validez en todo el territorio nacional, así como de centros de investigación de carácter público o privado.

d) Aprobación de las fundaciones u otras entidades jurídicas que las universidades, en cumplimiento de sus fines, puedan crear por sí solas o en colaboración con otras entidades públicas o privadas.

e) Emitir informe, con el carácter y en el momento procedimental previsto en esta ley, sobre la creación, supresión o modificación de centros dependientes de la universidad en el extranjero que impartan enseñanzas conducentes a la expedición de títulos oficiales con validez en todo el territorio español en modalidad presencial.

f) Emitir informe, con el carácter y en el momento procedimental previsto en esta ley, sobre la implantación y supresión de enseñanzas conducentes a la obtención de títulos universitarios de carácter oficial y validez en todo el territorio nacional.

g) Proponer líneas estratégicas de la universidad y, en todo caso, informarlas preceptivamente antes de su aprobación definitiva.

h) Aprobar la programación plurianual de la universidad a propuesta del Consejo de Gobierno de la universidad.

i) Conocer y, en su caso, informar la evaluación anual de los resultados docentes, de investigación y de transferencia de conocimiento, así como la contribución de los mismos al desarrollo del entorno.

j) Aprobar planes sobre las actuaciones de la universidad en su conjunto en cuanto a la promoción de sus relaciones con el entorno.

k) Solicitar cuantos informes considere necesarios para el mejor desempeño de sus atribuciones.

2. En el ámbito económico, presupuestario y patrimonial, el Consejo Social tendrá las siguientes funciones:

a) La supervisión de las actividades de carácter económico de la universidad y del rendimiento de sus servicios.

b) Conocer las directrices básicas para la elaboración del presupuesto de la universidad y, a propuesta del Consejo de Gobierno, aprobarlo o rechazarlo.

c) Aprobar las cuentas anuales de la universidad y de las entidades que de ella puedan depender.

d) Aprobar el régimen general de precios de las enseñanzas propias, cursos de especialización y los referentes a las demás actividades autorizadas a las universidades.

e) Podrá proponer la celebración por parte de la universidad de contratos con entidades públicas o privadas que permitan subvencionar planes de investigación a la vista de las necesidades del sistema productivo.

f) Aprobar los actos de disposición de los bienes inmuebles y de los muebles de extraordinario valor, en los términos establecidos en la legislación vigente y de acuerdo con lo recogido en el artículo 95.2 de la presente ley.

g) Promover la colaboración de la sociedad en la financiación de la universidad, canalizando y adoptando las inicia-

tivas de apoyo económico, captación de recursos externos y mecenazgo a la universidad por parte de personas físicas y entidades.

h) Ordenar la contratación de auditorías externas de cuentas y de gestión de los servicios administrativos de la universidad, hacer su seguimiento y conocer y evaluar sus resultados.

3. En relación a los diferentes sectores de la comunidad universitaria, el Consejo Social tendrá las siguientes funciones:

a) Aprobar las normas que regulen el proceso y la permanencia en la universidad de los estudiantes, de acuerdo con las características de los respectivos estudios.

b) Acordar la asignación singular e individual de retribuciones adicionales ligadas a méritos docentes, investigadores y, en su caso, de gestión, dentro de los límites y procedimiento fijados por la Comunidad Autónoma, a propuesta del Consejo de Gobierno de la universidad y previa evaluación de la Agencia Andaluza del Conocimiento.

c) Podrá proponer normas internas u orientaciones generales sobre becas, ayudas y créditos a estudiantes, así como sobre las modalidades de exención parcial o total del pago de los precios públicos por prestación de servicios académicos y, en todo caso, informarlas preceptivamente antes de su aprobación definitiva.

d) Promover el establecimiento de convenios entre universidades y entidades públicas y privadas orientadas a completar la formación del alumnado y facilitar su empleo.

e) Fomentar el establecimiento de relaciones entre la universidad y sus antiguos alumnos y alumnas, a fin de mantener vínculos y de potenciar las acciones de mecenazgo a favor de la institución universitaria.

f) Establecer programas para facilitar la inserción profesional de los titulados universitarios.

g) Participar en los órganos de las fundaciones y demás entidades creadas por la universidad en los términos que prevean los estatutos de la propia universidad.

h) Cualesquiera otras que le atribuyan la Ley Orgánica de Universidades, esta ley, los estatutos de la universidad y demás disposiciones legales.

4. Para el ejercicio de sus funciones, los consejos sociales dispondrán de la oportuna información y asesoramiento de la Agencia Andaluza del Conocimiento, así como de los demás órganos con funciones de evaluación de la calidad universitaria.

5. El Consejo Social aprobará un plan anual de actuaciones destinado a promover las relaciones entre la universidad y su entorno cultural, profesional, económico y social, así como a establecer un programa de sus demás acciones en relación con sus distintas funciones y de los objetivos que pretenden alcanzarse en ese periodo.

6. Asimismo, el Consejo Social elaborará una memoria al finalizar cada año sobre la realización de las actividades previstas y el logro de los objetivos señalados en el plan.

7. Por la consejería competente en materia de universidades podrán establecerse los contenidos mínimos del plan y memoria anuales, así como los plazos para su aprobación y, en su caso, remisión a la consejería competente en materia de universidades».

Diez. Se modifica el apartado 2 del artículo 34, y se añade un nuevo apartado con el número 1 bis, quedando el precepto redactado del siguiente modo:

«Artículo 34. Gestión de plantillas.

1 bis. De forma voluntaria, cada universidad pública podrá incluir anualmente, en idéntico estado de gastos de su presupuesto, otros instrumentos organizativos similares al precedente, que comprenderán, al menos, la denominación de los puestos, los grupos de clasificación profesional, los cuerpos o escalas en su caso a que estén adscritos, los sistemas

de provisión y las retribuciones complementarias, no pudiendo superar el coste autorizado por la Comunidad Autónoma.

2. A efectos del cumplimiento del tope de coste autorizado por la Comunidad Autónoma en el apartado 1, los profesores efectivos se calcularán en equivalencias a tiempo completo y no se computarán:

a) El personal investigador, científico o técnico contratado para el desarrollo de proyectos concretos de investigación científica o técnica.

b) El profesorado contratado en virtud de conciertos sanitarios».

Once. El artículo 38 queda redactado del siguiente modo:

«Artículo 38. Clases y modalidades de contratación.

1. Las universidades públicas podrán contratar, en régimen laboral, profesorado en las condiciones que establezcan sus estatutos, esta ley y demás normativa de aplicación, dentro de sus previsiones presupuestarias, con arreglo a las siguientes modalidades:

a) Ayudantes, de entre quienes hayan sido admitidos o estén en condiciones de ser admitidos en los estudios de doctorado, y con la finalidad principal de completar su formación investigadora y docente.

b) Profesorado ayudante doctor, de entre doctores y doctoras que dispongan de evaluación positiva de su actividad por parte de la Agencia Andaluza del Conocimiento o de la Agencia Nacional de Evaluación de la Calidad y Acreditación, constituyendo mérito preferente la estancia del candidato en universidades o centros de investigación de reconocido prestigio, españoles o extranjeros, distintos de la universidad que lleve a cabo la contratación.

c) Profesorado contratado doctor, de entre doctores y doctoras evaluados positivamente por la Agencia Andaluza del Conocimiento o la Agencia Nacional de Evaluación de la Calidad y Acreditación.

d) Profesorado contratado doctor con vinculación clínica al Sistema Andaluz de Salud, de entre doctores y doctoras evaluados positivamente por la Agencia Andaluza del Conocimiento o la Agencia Nacional de Evaluación de la Calidad y Acreditación y la Agencia de Calidad Sanitaria de Andalucía en el protocolo que al efecto, previo informe positivo del Consejo Andaluz de Universidades, pueda establecerse.

e) Profesorado asociado a tiempo parcial, de entre especialistas de reconocida competencia, adquirida durante al menos 3 años, que acrediten ejercer su actividad fuera del ámbito académico universitario y que mantengan su actividad profesional durante la totalidad de su periodo de contratación.

f) Profesorado visitante, dividido en dos modalidades: el profesorado visitante ordinario y el profesorado visitante extraordinario.

El profesorado visitante ordinario será contratado de entre profesorado e investigadores o investigadoras de reconocido prestigio, procedentes de otras universidades y centros de investigación públicos y privados, tanto españoles como extranjeros, que mantengan su vinculación laboral o funcional con los centros de procedencia y obtengan la correspondiente licencia de los mismos. Las funciones del profesorado visitante, cuya actividad podrá ser docente o investigadora, serán las establecidas por los estatutos de la universidad y las que, de acuerdo con éstos, se puedan prever específicamente en sus respectivos contratos.

El profesorado visitante extraordinario será contratado de entre universitarios o profesionales de singular prestigio y muy destacado reconocimiento en el mundo académico, cultural o empresarial. Las funciones y condiciones económicas del profesorado visitante extraordinario serán las establecidas por las respectivas universidades y las que se puedan prever específicamente en sus respectivos contratos.

g) Profesorado colaborador, entre diplomados, arquitectos técnicos o ingenieros técnicos evaluados positivamente por la Agencia Andaluza del Conocimiento o la Agencia Nacional de Evaluación de la Calidad y Acreditación, y conforme a lo establecido en la disposición transitoria segunda de la Ley Orgánica 4/2007, de 12 de abril, por la que se modifica la Ley Orgánica 6/2001, de 21 de diciembre, de Universidades.

2. Las universidades podrán nombrar profesorado emérito de entre profesores y profesoras jubilados que hayan prestado servicios destacados a la universidad, al menos, durante veinticinco años, previa evaluación positiva de los mismos por la Agencia Andaluza del Conocimiento. Las funciones del profesorado emérito serán las establecidas por los estatutos de la universidad. El nombramiento como profesor emérito es incompatible con la percepción previa o simultánea de ingresos procedentes de la universidad en concepto de asignación especial por jubilación o similar. Por la consejería competente en materia de universidades, se establecerá anualmente, previo informe del Consejo Andaluz de Universidades, el número de profesores eméritos.

3. Las universidades públicas, dentro de sus previsiones presupuestarias, podrán contratar personal docente e investigador en régimen laboral, conforme a lo dispuesto en la legislación laboral, el Estatuto Básico del Empleado Público o en otras normas de carácter básico estatal, a través de las siguientes modalidades:

a) Personal investigador para el desarrollo de proyectos de investigación científica o técnica, a través de las modalidades contractuales laborales establecidas por la Ley 14/2011, de 1 de junio, de la Ciencia, la Tecnología y la Innovación, y demás legislación estatal en materia de investigación y ciencia, en las condiciones que establezcan sus estatutos y el convenio colectivo de aplicación.

b) Profesorado interino, conforme a lo dispuesto en la legislación laboral y al objeto de sustituir por el tiempo necesario a personal docente e investigador con derecho a reserva de puesto de trabajo».

Doce. El apartado 1 del artículo 39 se modifica y se añade el apartado 4, quedando redactados dichos apartados del siguiente modo:

«1. El profesorado contratado estará adscrito a un departamento o instituto universitario de investigación, sin perjuicio de las obligaciones que se deriven en relación con otras estructuras universitarias según las estipulaciones de cada contrato. Los profesores contratados doctores podrán desempeñar cargos académicos universitarios, en los términos establecidos en la Ley Orgánica de Universidades, en esta ley y en sus respectivos estatutos. No podrá desempeñar tales cargos académicos el personal docente e investigador con contrato laboral de carácter temporal.

4. El personal científico e investigador contratado por las universidades estará adscrito a un departamento o instituto universitario en los términos que se determinen en los estatutos de las respectivas universidades».

Trece. El artículo 40 queda redactado del siguiente modo:

«Artículo 40. Duración de los contratos.

1. La contratación de profesores contratados doctores será de carácter indefinido y con dedicación a tiempo completo.

2. La contratación de ayudantes doctores y ayudantes será con dedicación a tiempo completo. Su duración no podrá ser inferior a un año ni superior a cinco, pudiendo prorrogarse o renovarse si se hubiera concertado por una duración inferior a la máxima, siempre que la duración total no exceda de los

indicados cinco años. En cualquier caso, el tiempo total de duración conjunta de los contratos de ayudante y de ayudante doctor, en la misma o distinta universidad, no podrá exceder de ocho años. Las situaciones de incapacidad temporal, maternidad y adopción o acogimiento, durante el periodo de duración del contrato, suspenderán su cómputo.

3. La duración del contrato de interinidad será la del tiempo que dure la ausencia del personal docente e investigador con derecho a reserva de puesto de trabajo y, en su caso, según lo establecido en el convenio colectivo que le fuera de aplicación.

4. Los profesores asociados serán contratados con carácter temporal y dedicación a tiempo parcial. La duración del contrato será trimestral, semestral o anual, si bien tan sólo podrá ser inferior al año cuando las contrataciones vayan destinadas a cubrir asignaturas de tal duración. La duración máxima de dichos contratos y las condiciones para su renovación se fijarán en los convenios colectivos que les sean de aplicación y en los estatutos de la universidad. En todo caso, la renovación de los contratos precisará de la acreditación del mantenimiento del ejercicio de la actividad profesional fuera del ámbito académico universitario.

5. La contratación de profesores visitantes tendrá carácter temporal con la duración que se acuerde entre las partes y podrá ser a tiempo completo o a tiempo parcial. En todo caso, su contratación no podrá ser superior a lo establecido en los estatutos de la universidad. Con independencia de las retribuciones que correspondan a los distintos contratos de profesor visitante, las universidades podrán establecer indemnizaciones compensatorias para los mismos por desplazamiento y estancia.

La contratación de profesores visitantes extraordinarios se concertará para la realización de un servicio determinado cuyo objeto vendrá predeterminado en el correspondiente acuerdo celebrado entre las partes, pudiendo ser tanto a tiempo completo como a tiempo parcial. En todo caso, su duración no podrá ser superior a lo establecido en los correspondientes estatutos de la universidad.

6. La selección de profesores eméritos será por periodos anuales. No obstante, aunque se produzca la extinción de su relación con la universidad, el tratamiento de profesor emérito será vitalicio con carácter honorífico».

Catorce. El apartado 1 del artículo 41 queda redactado del siguiente modo:

«1. La contratación de personal docente e investigador, excepto las figuras de profesor visitante y de profesor emérito, se hará mediante concurso público al que se dará la necesaria publicidad y cuya convocatoria será comunicada con la suficiente antelación al Consejo de Universidades para su difusión en todas ellas. La selección se efectuará con respeto a los principios constitucionales de igualdad, mérito y capacidad. Se considerará mérito preferente estar acreditado o acreditada para participar en los concursos de acceso a los cuerpos docentes universitarios».

Quince. La letra b) del apartado 3 del artículo 43 queda redactada del siguiente modo:

«b) El profesorado contratado no podrá superar en ningún caso las retribuciones de un profesor titular de universidad, sin perjuicio de las retribuciones adicionales por méritos docentes, investigadores y, en su caso, de gestión contemplados en esta ley. Quedan al margen de esta limitación los profesores visitantes extraordinarios y el profesorado contratado con vinculación clínica».

Dieciséis. El artículo 48 queda redactado del siguiente modo:

«Artículo 48. Régimen jurídico general.

El personal funcionario de administración y servicios se regirá por la Ley Orgánica de Universidades, por el Estatuto Básico del Empleado Público, por la legislación sobre función pública de la Junta de Andalucía, por esta ley y sus respectivas disposiciones de desarrollo, por los estatutos de las universidades, así como por los acuerdos y pactos colectivos que le sean de aplicación».

Diecisiete. El apartado 5 del artículo 51, se modifica y se añaden al apartado 3 del citado precepto las letras j), k) y l), quedando redactado del siguiente modo:

3. [...]

«j) Obtener reconocimiento académico por su participación en actividades universitarias culturales, deportivas, de representación estudiantil, solidarias y de cooperación.

k) Una atención que facilite compaginar los estudios con la actividad laboral y con otras circunstancias personales tales como embarazo, lactancia y otras cargas familiares, que contemple cada universidad en sus estatutos o normativa interna.

l) Recibir formación sobre creación y gestión inicial de negocios».

«5. El Consejo Asesor de los Estudiantes Universitarios de Andalucía realizará funciones de asesoramiento en orden a garantizar los derechos y deberes de los estudiantes en los términos reglamentariamente establecidos y designará su representante en el Consejo del Estudiante Universitario del Estado».

DIECIOCHO. Se modifica el apartado 2 del artículo 52 y se adiciona un apartado 3, quedando redactados ambos del siguiente modo:

«Artículo 52. Becas, ayudas y créditos.

2. En el caso de las universidades públicas, se establecerán modalidades de exención parcial o total del pago de los precios públicos por prestación de servicios académicos. Se prestará especial atención a las personas con cargas familiares, víctimas de la violencia de género, víctimas de terrorismo y personas con dependencia y discapacidad, garantizando así su acceso y permanencia a los estudios universitarios.

3. Se establecerá un régimen de ayudas a los estudiantes de doctorado con el fin de estimular la formación investigadora y la continuidad de la carrera académica».

DIECINUEVE. Se sustituye la palabra «transmisión» por «transferencia» en el apartado 1 del artículo 53, así como su denominación, quedando redactado del siguiente modo:

«Artículo 53. Estudio, docencia, investigación y transferencia de conocimiento.

1. Las universidades andaluzas fomentarán el estudio, la docencia y la investigación como actividades encaminadas a lograr la formación integral de los estudiantes, la continua transferencia de conocimientos desde la institución universitaria, la creación de conocimiento y el desarrollo del espíritu crítico y emprendedor en todos los ámbitos de la actividad social».

VEINTE. Se modifica el artículo 54, quedando redactado del siguiente modo:

«Artículo 54. Espacio Europeo de Educación Superior.

1. La política universitaria de la Comunidad Autónoma de Andalucía, de acuerdo con las universidades andaluzas, perseguirá como objetivo prioritario la homologación y plena inserción de la actividad universitaria en Andalucía con el es-

pacio español y europeo de enseñanza superior. A tal fin, se fomentará la organización de enseñanzas conjuntas con otras universidades de dichos ámbitos.

2. Las universidades, en el marco del Consejo Andaluz de Universidades, adoptarán, en relación con sus enseñanzas y títulos, las medidas necesarias con el fin de facilitar la movilidad de estudiantes y titulados en el Espacio Europeo de Educación Superior. En este sentido:

a) Facilitarán que los estudiantes puedan continuar sus estudios en otras universidades de Europa, propiciando criterios de acceso y permanencia que sean reconocidos y aceptados por las universidades del Espacio Europeo de Educación Superior, así como mecanismos para facilitar la información necesaria a estos fines.

b) La Comunidad Autónoma y las universidades fomentarán programas de becas, ayudas y créditos al estudio y, en su caso, complementarán los programas de becas, ayudas de la Unión Europea y de otras entidades internacionales. En todo caso, modularán su cuantía en función del país de destino, la calidad acreditada de la institución receptora y la capacidad económica del beneficiario.

c) Fomentarán el acceso de estudiantes internacionales a las universidades andaluzas.

3. Asimismo, con el propósito señalado en el apartado anterior, se podrán adoptar otras medidas que acuerde la consejería competente en materia de universidades, con informe del Consejo Andaluz de Universidades».

VEINTIUNO. El Capítulo II del Título III pasa a denominarse «Capítulo II. De los planes de estudios y de los títulos en las universidades de Andalucía».

VEINTIDÓS. Se modifica el apartado 1 y se incluyen dos nuevos apartados 1 bis y 3 bis, en el artículo 55, quedando redactados del siguiente modo:

«Artículo 55. Enseñanzas y planes de estudios.

1. Las enseñanzas universitarias se estructurarán en tres ciclos: grado, máster y doctorado. La superación de tales enseñanzas dará derecho, en los términos legalmente establecidos, a la obtención de los títulos oficiales correspondientes.

1 bis. Corresponde a las universidades, de conformidad con lo establecido en la normativa vigente, el diseño de los planes de estudios universitarios. Una vez elaborados los planes de estudios conducentes a la obtención de títulos oficiales, deberán ser verificados por el Consejo de Universidades de acuerdo con las normas establecidas. La consejería competente en materia de universidades deberá emitir informe previo y favorable sobre la adecuación de los planes de estudios a los objetivos y criterios establecidos en la programación universitaria de Andalucía para que los planes de estudios puedan ser remitidos para su verificación.

Los planes de estudios universitarios deberán contener las garantías suficientes de conocimiento de otros idiomas, con un nivel de interlocución suficiente, así como la formación requerida en la legislación estatal y autonómica vigente.

[...]

3 bis. Las universidades intensificarán el fomento del plurilingüismo, favoreciendo la impartición de estudios en otras lenguas a los que tendrán acceso estudiantes de las propias universidades andaluzas o de otras universidades españolas o internacionales».

VEINTITRÉS. Se modifican los apartados 1 y 2 del artículo 56, quedando redactado del siguiente modo:

«Artículo 56. Títulos oficiales.

1. Corresponde al Consejo de Gobierno de la Comunidad Autónoma de Andalucía acordar la implantación, suspensión

y supresión de enseñanzas conducentes a la obtención de títulos de carácter oficial y validez en todo el territorio nacional que se impartirán en las universidades andaluzas.

2. Para impartir enseñanzas oficiales y expedir los correspondientes títulos oficiales con validez en todo el territorio nacional, las universidades deberán poseer la autorización pertinente otorgada por el Consejo de Gobierno de la Comunidad Autónoma de Andalucía, previo cumplimiento de los siguientes trámites que, en todo caso, deberán preservar la autonomía académica de las universidades:

a) La iniciativa podrá ser de la consejería competente en materia de universidades, con el acuerdo del Consejo de Gobierno de la universidad, o bien por iniciativa del Consejo de Gobierno de las universidades públicas o de los órganos que se establezcan en las normas de organización y funcionamiento de las universidades privadas. En ambos casos será necesario informe previo favorable del Consejo Social o del órgano competente de las universidades privadas. En el caso de creación de nuevas titulaciones, exigirá, al menos, la previa presencia de la misma en el plan estratégico de la universidad en cuestión; el estudio de costes y beneficios monetarios y no monetarios, incluyendo la previsión de incremento de ingresos privados y públicos, tanto básicos como afectos a resultados, que la universidad espera obtener como consecuencia de su implantación; el estudio de la demanda efectiva de la titulación en el sistema universitario, que incluya los efectos sobre el entorno provincial y andaluz y las posibilidades de inserción laboral de los egresados; la valoración de requerimientos de calidad de la titulación, y el estudio de la complementariedad con otras titulaciones de la propia universidad y de las economías de alcance y de integración que la nueva titulación genere.

b) Se exigirá también informe del Consejo de Universidades y del Consejo Andaluz de Universidades en los que se verifique que el plan de estudios se ajusta a las directrices y condiciones establecidas reglamentariamente.

c) El plazo para resolver la solicitud de autorización será de tres meses desde el inicio del procedimiento, transcurrido dicho plazo sin resolución expresa se entenderá desestimada la solicitud.

d) Una vez aprobado el título oficial será informada la Conferencia General de Política Universitaria. Asimismo, el Rector ordenará publicar el plan de estudios en el Boletín Oficial del Estado y en el Boletín Oficial de la Junta de Andalucía».

VEINTICUATRO. Se modifica el apartado 1 del artículo 57, al que se añade un nuevo apartado 5, resultando ambos apartados del siguiente tenor:

«1. Las universidades andaluzas potenciarán la calidad de la docencia y de la investigación en todas las ramas del saber: técnico, científico, de la salud, social y jurídico, artístico y humanístico; la transferencia del conocimiento a la sociedad, y la tecnología como expresión de la actividad universitaria. Estos principios constituyen una función esencial de la universidad, que deriva de su papel clave en la generación de conocimiento y de su capacidad de estimular y generar pensamiento crítico, decisivo en todo proceso científico».

«5. La actividad y dedicación investigadora y la contribución al desarrollo científico, tecnológico o artístico del personal docente e investigador de las universidades será criterio relevante, atendiendo su oportuna evaluación, para determinar su eficiencia en el desarrollo de su actividad profesional. La universidad facilitará la compatibilidad en el ejercicio de la docencia y la investigación e incentivará el desarrollo de una trayectoria profesional que permita una dedicación más intensa a la actividad docente o a la investigadora».

VEINTICINCO. Se añade un artículo 58 bis, con la siguiente redacción:

«Artículo 58 bis. Transferencia del conocimiento.

1. La transferencia del conocimiento es una función de las universidades, que determinarán y establecerán los me-

dios e instrumentos necesarios para facilitarla por parte del personal docente e investigador.

2. El ejercicio de dicha actividad dará derecho a la evaluación de sus resultados y al reconocimiento de los méritos alcanzados como criterio relevante para determinar su eficiencia en el desarrollo de su actividad profesional.

3. Para garantizar la vinculación entre la investigación universitaria y el sistema productivo, así como la transferencia de resultados de la investigación, las universidades podrán crear o participar en la creación de empresas de base tecnológica, parques científicos y tecnológicos, otros agentes tecnológicos o cualquier otra persona jurídica de las contempladas en la legislación vigente».

VEINTISÉIS. Se modifica el apartado 2 del artículo 59, que queda redactado del siguiente modo:

«Artículo 59. Fomento de la excelencia, el desarrollo y la innovación tecnológica en la universidad.

2. Las universidades fomentarán la docencia y la investigación universitarias de excelencia. Para ello, y de común acuerdo con la consejería competente en materia de universidades, elaborarán programas conjuntos que faciliten la movilidad de su personal docente e investigador, con el fin de mejorar su formación y actividad investigadora, así como el desarrollo conjunto de programas y proyectos de investigación y desarrollo tecnológico, la creación de centros o estructuras mixtas y la pertenencia y participación activa en redes de conocimiento y plataformas tecnológicas».

VEINTISIETE. Se modifican los apartados 1 y 2 del artículo 62, quedando redactados del siguiente modo:

«Artículo 62. Creación, reconocimiento, modificación o supresión.

1. La creación, reconocimiento, modificación o supresión de institutos universitarios de investigación se acordará por decreto del Consejo de Gobierno, a iniciativa de la consejería competente en materia de universidades o a propuesta de la correspondiente universidad, según lo previsto en los apartados 1 y 2 del artículo 11 de la presente ley.

2. Los institutos universitarios de investigación podrán ser constituidos por una o más universidades, o conjuntamente con otras entidades públicas o privadas, mediante convenios u otras formas de cooperación, de conformidad con los estatutos de las universidades».

VEINTIOCHO. El artículo 64 queda redactado del siguiente modo:

«El personal investigador en formación es aquel que desarrolla un periodo de formación, con la duración que se establezca legal y reglamentariamente, que culminará con la obtención del grado de doctor. Dicha formación deberá realizarse bajo un sistema de vinculación que le permita desarrollar su labor con el régimen de derechos y obligaciones que legalmente se establezca, con especial reconocimiento de la protección social, medios y garantías adecuados para la actividad desarrollada».

VEINTINUEVE. Se añaden cuatro nuevos apartados con los números 3, 4, 5 y 6 al artículo 66, numerándose de nuevo los apartados de dicho artículo, el cual queda redactado del siguiente modo:

«Artículo 66. Objetivos y fines.

La coordinación de las universidades andaluzas sirve a los siguientes objetivos y fines:

1. La planificación del sistema universitario andaluz.

2. La mejora de la calidad y excelencia docente, investigadora y de gestión, mediante la fijación de criterios comunes

de evaluación de la eficacia, eficiencia y rendimiento de las actividades, estructuras y servicios universitarios.

3. El establecimiento de criterios y directrices para la creación y reconocimiento de universidades, así como para la creación, modificación y supresión de centros y estudios universitarios.

4. La adaptación de la oferta de enseñanzas y de la capacidad de los centros a las demandas y necesidades de la sociedad.

5. La adecuación de la oferta de becas y ayudas al estudio a las demandas sociales.

6. La movilidad de profesores, investigadores y estudiantes.

7. La información recíproca entre las universidades en sus distintos ámbitos de actuación, y, especialmente, en aquellas actividades que hayan de realizarse conjuntamente o que afecten a más de una universidad.

8. La promoción de actividades conjuntas en los diferentes campos de la docencia, la investigación, el desarrollo, la innovación y la difusión de la cultura, la ciencia y la tecnología.

9. El impulso de criterios y directrices para la consecución de unas políticas homogéneas sobre acceso de estudiantes, plantillas, negociación colectiva y acción social, aplicables al personal de las universidades andaluzas, dentro del respeto a la autonomía y a las peculiaridades organizativas de cada universidad.

10. El impulso a la colaboración de las universidades entre ellas y con otras administraciones y entidades públicas o privadas para la ejecución de programas de interés general.

11. El apoyo a fórmulas de colaboración de las universidades andaluzas con otras universidades españolas y extranjeras.

12. La promoción de la colaboración entre las universidades, administraciones y entidades públicas y privadas para conseguir la adecuada integración de los estudiantes y egresados universitarios dentro del tejido productivo y el mercado laboral.

13. La determinación de fines u objetivos mínimos comunes en materia de estabilidad presupuestaria, en los términos del artículo 91.6 de la presente ley.

14. Cualesquiera otros que tiendan a mejorar la eficacia y eficiencia del sistema universitario andaluz, respetándose el ámbito de la autonomía universitaria».

TREINTA. El Capítulo II del Título IV pasa a denominarse «Instrumentos de Coordinación».

TREINTA Y UNO. Se añaden los artículos 66 bis, ter, quáter y quinquies, con la siguiente redacción:

«Artículo 66 bis. La programación docente e investigadora plurianual.

1. La programación universitaria de la Junta de Andalucía es el instrumento de planificación, coordinación y ordenación del servicio público de educación superior universitaria que ofrecen las universidades del sistema universitario andaluz. Esta programación incluye, como mínimo, las enseñanzas conducentes a la obtención de los títulos universitarios oficiales, así como la programación de su implantación y la ordenación de las actividades de investigación.

2. La programación universitaria será elaborada por la consejería competente en materia de universidades por periodos plurianuales con una duración no inferior a tres años. Debe tener en cuenta las demandas de las universidades y debe basarse en criterios conocidos por el Consejo Andaluz de Universidades, que deberán considerar, al menos, los siguientes extremos:

a) La necesidad de titulaciones y competencias especializadas del tejido productivo andaluz y de la sociedad andaluza.

b) La evolución de la demanda de estudios superiores universitarios y las necesidades de investigación.

c) El equilibrio territorial, en un marco de eficiencia en la utilización de los medios materiales y de los recursos humanos del sistema universitario andaluz, y los costos económicos y su financiación.

d) La especialización y diversificación universitaria en un contexto de cooperación interuniversitaria.

e) La existencia de personal docente cualificado y de personal de administración y servicios, así como de infraestructura.

f) La oportunidad de creación de centros y campus universitarios para organizar la enseñanza, la investigación y la transferencia de conocimiento.

3. La programación universitaria podrá ser revisada anualmente, introduciendo las modificaciones y concreciones necesarias para mantener su actualización y adaptación a los planes de estudios, a los cambios que se hayan podido producir respecto de las circunstancias que motivaron su aprobación, y a las previsiones presupuestarias. Las universidades andaluzas podrán interesar las modificaciones de la programación aprobada.

4. La programación universitaria deberá ajustarse con el marco de financiación y el plan plurianual de inversiones en infraestructuras de las universidades públicas.

5. Los contenidos generales de la programación universitaria constituirán el marco de referencia de los planes estratégicos de las universidades públicas.

6. Los contenidos de la programación universitaria serán dados a conocer a la comunidad educativa y a los sectores de la sociedad que estén interesados en la misma.

Artículo 66 ter. El cuadro de mando integral del sistema universitario andaluz.

1. Los planes estratégicos de las universidades públicas desarrollarán y verificarán el control de su gestión a través de un cuadro de mando integral, instrumento de gestión del sistema universitario andaluz orientado a garantizar la eficacia y transparencia del mismo, permitiendo el seguimiento de los objetivos anuales contenidos en el contrato programa.

Las universidades públicas presentarán anualmente un informe de seguimiento de los compromisos que estará fundamentado en la evolución de los indicadores conforme al cuadro de mando integral.

2. La consejería competente en materia de universidades definirá un modelo de cuadro de mando integral del sistema universitario andaluz que servirá de marco de desarrollo de los cuadros de mando integrales de las universidades.

Artículo 66 quáter. La función de prospectiva.

La consejería competente en materia de universidades, directamente o a través de la Agencia Andaluza del Conocimiento, promoverá una visión prospectiva del desarrollo del servicio público de enseñanza superior universitaria en Andalucía, ofreciendo un enfoque global sobre la evolución de las universidades y la función docente e investigadora, y analizará las tendencias a largo plazo sobre las enseñanzas superiores y, en especial, la prospectiva y análisis de las nuevas demandas tecnológicas, científicas y universitarias de utilidad para la Comunidad andaluza.

Artículo 66 quinquies. El distrito único universitario.

1. A los únicos efectos del ingreso en los centros universitarios, todas las universidades públicas andaluzas se constituyen en un distrito único para los estudios de grado y de máster, mediante acuerdo entre las mismas y la consejería competente en materia de universidades, a fin de evitar la exigencia de diversas pruebas de evaluación. Las actuaciones que deban realizarse con esta finalidad serán llevadas a cabo por una comisión técnica del Consejo Andaluz de Universidades, cuya composición, funciones y régimen de actuación se determinarán reglamentariamente.

2. Con el fin de coordinar los procedimientos de acceso a la universidad, dicha consejería podrá fijar, a propuesta del Consejo Andaluz de Universidades, el plazo máximo de que disponen las universidades andaluzas para determinar el número de plazas disponibles y los plazos y procedimientos para solicitarlas».

TREINTA Y DOS. El Capítulo II del Título IV, denominado «Del Consejo Andaluz de Universidades y sus funciones», pasa a ser Capítulo III.

TREINTA Y TRES. Se añade un apartado g bis) al artículo 69, que queda redactado del siguiente modo:

«g bis) Dos representantes del alumnado universitario designado por el Consejo Asesor de Estudiantes de Andalucía, de entre sus miembros».

TREINTA Y CUATRO. Se añade una nueva letra e bis) al artículo 71, que queda redactada del siguiente modo:

«e bis) Uno de los representantes del alumnado universitario designados por el Consejo Asesor de Estudiantes de Andalucía para el Consejo Andaluz de Universidades, elegido por el Pleno».

TREINTA Y CINCO. Se añade una nueva letra e bis) al artículo 72, que queda redactada del siguiente modo:

«e bis) Uno de los representantes del alumnado universitario designados por el Consejo Asesor de Estudiantes de Andalucía para el Consejo Andaluz de Universidades, elegido por el Pleno».

TREINTA Y SEIS. Se añade el apartado 6 al artículo 74, redactado del siguiente modo:

«6. El Pleno del Consejo Andaluz de Universidades podrá delegar el ejercicio de sus funciones en las comisiones permanentes del mismo, en los términos que se establezcan reglamentariamente».

Treinta y siete. El artículo 75 queda sin contenido, ya que el mismo ha pasado al artículo 66 quinquies.

TREINTA Y OCHO. Se añade un Capítulo II al Título V denominado «Instrumentos al Servicio de la Calidad Universitaria», que comprende los artículos 78, 79 y 80, con la siguiente redacción:

«Artículo 78. Instrumentos de calidad y excelencia.

1. Las universidades deberán establecer un sistema integrado de gestión de la calidad y someter sus sistemas de gestión de calidad cada cinco años a evaluaciones de la Agencia Andaluza del Conocimiento. Los resultados serán públicos con los límites establecidos legalmente.

2. Las universidades evaluarán los procesos y resultados de sus actividades de formación e investigación. Reglamentariamente se establecerán los tipos de evaluación y sus respectivos objetivos.

3. Las universidades públicas andaluzas intensificarán la competencia por la excelencia, fomentando la formación de redes de centros y de conocimiento con el fin de favorecer la interdisciplinariedad, la dimensión internacional, el apoyo de la industria y de los sectores empresariales. Cada universidad identificará los campos concretos del conocimiento sobre los que concentrará sus actividades para alcanzar la excelencia científica y formativa.

Artículo 79. Instrumentos de modernización.

1. La consejería competente en materia de universidades promoverá la integración de las enseñanzas virtuales en el servicio público de educación superior mediante las acciones que reglamentariamente se determinen. Asimismo, adoptará las medidas adecuadas para facilitar la adecuación del sistema universitario de Andalucía al marco de interoperabilidad de la Junta de Andalucía.

2. Las universidades andaluzas impulsarán la programación de acciones dirigidas a estimular la creatividad y la innovación docente y apoyar la vinculación de la docencia con el entorno social, asimismo desarrollarán modelos de oferta docente acordes con la formación a lo largo de la vida y con la movilidad. Por su parte, la consejería competente en materia de universidades impulsará líneas de renovación de la oferta docente.

3. Las universidades públicas adoptarán modelos de gestión que modernicen su organización con el fin de dinamizar el servicio público y garantizar un marco de innovación adecuado. El personal de estas universidades deberá adaptarse y utilizar las nuevas tecnologías y habilidades en el desempeño de sus funciones, a cuyo efecto las universidades realizarán las acciones formativas necesarias.

Artículo 80. Relaciones interuniversitarias.

1. La consejería competente en materia de universidades establecerá un sistema andaluz de información universitaria que garantice la interoperabilidad entre los distintos sistemas de información, la disponibilidad de la información y la comunicación recíprocas entre las universidades andaluzas en los distintos ámbitos de actuación universitaria. Asimismo, establecerá, oído el Consejo Andaluz de Universidades, la definición y normalización de datos y flujos, los requerimientos técnicos necesarios para la integración de la información y para su análisis y evolución, así como las reglas de acceso y difusión.

Las universidades y la Administración de la Junta de Andalucía aportarán al sistema de información universitaria los datos necesarios para su mantenimiento y desarrollo, pudiendo crear redes que generen conocimiento científico y favorezcan la participación social en la educación superior universitaria.

2. La consejería competente en esta materia pondrá a disposición del sistema universitario andaluz una red segura de comunicación que facilite la interoperabilidad en el ámbito electrónico y dé garantías de protección al intercambio de información entre sus integrantes.

3. El sistema andaluz de información universitaria suministrará la información y ejercerá como entidad para Andalucía del sistema de información universitaria de ámbito estatal».

TREINTA Y NUEVE. Se añade un apartado 0 y se modifican los apartados 5 y 6 del artículo 91, quedando redactados del siguiente modo:

«Artículo 91. Principios.

0. Las universidades públicas andaluzas tendrán autonomía económica y financiera en los términos establecidos en la presente ley. El funcionamiento básico de calidad de las universidades públicas andaluzas se garantizará mediante la disposición por éstas de los recursos necesarios, condicionados a las disponibilidades presupuestarias de la Junta de Andalucía».

«5. En el ejercicio de su autonomía y deber de corresponsabilidad financiera en la obtención de recursos propios, las universidades públicas andaluzas se obligarán a lograr recursos adicionales por un importe porcentual que se determinará respecto al conjunto de las transferencias previstas.

6. La financiación operativa o de gastos de funcionamiento se asignará, oído el Consejo Andaluz de Universidades, según los datos que aporten las universidades y según la evaluación del grado de cumplimiento de los objetivos estableci-

dos en los contratos programa, sin perjuicio de las auditorías de comprobación de datos que procedan».

CUARENTA. Se añaden los apartados 1 bis y 4 al artículo 92, quedando redactados del siguiente modo:

«Artículo 92. Planificación estratégica y contratos programa.

1 bis. A los efectos del apartado anterior, las universidades públicas andaluzas podrán elaborar programaciones plurianuales que puedan conducir a la aprobación por la Comunidad Autónoma de convenios y contratos programa que incluirán los objetivos a que se refiere el apartado anterior. En estos convenios y contratos programa se incluirán los medios de financiación, así como los criterios para la específica evaluación del cumplimiento de los mencionados objetivos».

«4. De manera singular, los programas de financiación universitaria condicionada contemplarán ayudas a programas universitarios orientados a favorecer la consecución de los objetivos establecidos en los respectivos planes estratégicos, así como a todas aquellas actuaciones de las universidades destinadas a promover iniciativas en favor del desarrollo económico y social de Andalucía; el fomento de la cultura emprendedora; la sostenibilidad ambiental y el impulso de las energías alternativas no contaminantes; la articulación del territorio andaluz; la difusión e internacionalización de la ciencia, la cultura, el arte y el patrimonio de Andalucía; la cooperación al desarrollo; la interculturalidad, el fomento de la cultura para la paz y la no violencia; las políticas y prácticas de igualdad y muy especialmente las de género, y la atención a colectivos sociales especialmente desfavorecidos».

CUARENTA Y UNO. Se añaden los apartados 3, 4 y 5 al artículo 93, quedando redactados del siguiente modo:

«Artículo 93. Presupuestos, contabilidad y control.

3. La estructura de los presupuestos de las universidades, su sistema contable y los documentos que comprenden sus cuentas anuales deberán adaptarse, en todo caso, a las normas que, con carácter general, se establezcan para el sector público. En este marco, a los efectos de la normalización contable, la Comunidad Autónoma podrá establecer un plan de contabilidad para las universidades de su competencia.

4. Para la gestión y toma de decisiones en el ámbito de cada universidad y en el del conjunto del sistema, se implementarán cuantos instrumentos analíticos y de apoyo a la toma de decisiones sean necesarios, específicamente la contabilidad analítica o de costes, siguiendo las instrucciones dictadas por la Intervención General de la Administración del Estado y de la Junta de Andalucía.

Al estado de gastos corrientes se acompañará la relación de puestos de trabajo del personal de todas las categorías de la universidad, especificando la totalidad de los costes de los mismos. Los costes del personal docente e investigador, así como de administración y servicios, deberán ser autorizados por la Comunidad Autónoma.

5. El presupuesto de las universidades andaluzas contendrá, además de su estado de ingresos y gastos, los siguientes aspectos e indicadores:

a) Los remanentes de tesorería y cualquier otro ingreso.

b) El producto de las operaciones de crédito que concierden, debiendo ser compensado para la consecución del necesario equilibrio presupuestario de la Comunidad Autónoma, que, en todo caso, deberá autorizar cualquier operación de endeudamiento.

c) La evolución del indicador de déficit público y deuda pública en términos del Sistema Europeo de Cuentas Económicas Integradas (SEC) y su análisis argumentado».

CUARENTA Y DOS. Se modifica el apartado 1 del artículo 94, que queda redactado del siguiente modo:

«1. Para el cumplimiento del objetivo de estabilidad presupuestaria, la consejería competente en materia de hacienda fijará un límite de endeudamiento anual para el conjunto de las universidades públicas andaluzas. Por su parte, la consejería competente en materia de universidades fijará el límite de endeudamiento anual para cada una de ellas en el plazo máximo de un mes desde que se fije el límite de endeudamiento anual conjunto, previo informe del Consejo Andaluz de Universidades. Transcurrido dicho plazo sin pronunciamiento expreso, será la consejería competente en materia de hacienda la que lo fije».

CUARENTA Y TRES. Se añade un nuevo artículo 95 bis, redactado del siguiente modo:

«Artículo 95 bis. Expropiación.

1. Se reconoce a las universidades públicas de Andalucía la condición de beneficiarias de las expropiaciones forzosas que hagan las administraciones públicas con capacidad expropiatoria para la instalación, la ampliación o la mejora de los servicios y los equipamientos propios de la finalidad de las universidades.

2. Se declaran de utilidad pública y de interés social los proyectos de obras para la instalación, la ampliación y la mejora de las estructuras destinadas a servicios y de los equipamientos de los campus universitarios y los parques científico-tecnológicos, a efectos de la expropiación forzosa de los bienes y derechos necesarios para su establecimiento».

CUARENTA Y CUATRO. Se añade el apartado 6 al artículo 96, que queda redactado del siguiente modo:

«6. Las empresas de base tecnológica seguirán el régimen jurídico a que se refiere la Ley Orgánica de Universidades, la legislación sobre economía sostenible y la legislación sobre ciencia, tecnología e innovación».

CUARENTA Y CINCO. La disposición adicional primera queda sin contenido.

CUARENTA Y SEIS. La disposición adicional cuarta queda redactada del siguiente modo:

«Disposición adicional cuarta. Plazas de profesionales sanitarios.

De acuerdo con lo dispuesto en la legislación sanitaria y universitaria correspondiente, los conciertos entre las universidades públicas y las instituciones sanitarias establecerán las plazas asistenciales de la institución sanitaria vinculadas con plazas docentes de los cuerpos docentes de universidad y con plazas de profesor contratado doctor. Asimismo, los conciertos podrán asignar funciones de tutela práctico-clínica a profesionales de las instituciones sanitarias, que recibirán la denominación de tutores clínicos, conforme a lo establecido en los acuerdos que a tal efecto se alcancen en el seno de las distintas comisiones mixtas».

CUARENTA Y SIETE. Se añade una disposición transitoria novena.

«Disposición transitoria novena. Profesores eméritos.

Los profesores eméritos que se encuentren designados por las universidades el 30 de septiembre de 2011 podrán optar a plaza de emérito durante el curso 2011-2012, conforme a lo establecido en el artículo 38.2 de la presente ley».

CUARENTA Y OCHO. Se añade una disposición transitoria décima.

«Disposición transitoria décima. Profesores asociados sanitarios.

En tanto se desarrollan plenamente los conciertos, éstos podrán establecer, asimismo, un número de plazas de profesores asociados que deberá cubrirse por personal asistencial que esté prestando servicios en la institución sanitaria concertada. Este número no será tenido en cuenta a los efectos del porcentaje de contratados que rige para las universidades públicas. Estos profesores asociados se regirán por las normas propias de los profesores asociados de la universidad, con las peculiaridades que reglamentariamente se establezcan en cuanto al régimen temporal de sus contratos. Los estatutos de la universidad deberán recoger fórmulas específicas para regular la participación de estos profesores y profesoras en los órganos de gobierno de la universidad».

Disposición adicional primera. Reconocimiento de la Universidad privada Loyola Andalucía.

1. Se reconoce la Universidad Loyola Andalucía, promovida por la Fundación Universidad Loyola Andalucía, como universidad privada del sistema universitario andaluz con personalidad jurídica propia y forma jurídica de fundación privada. Dicha universidad se establecerá en el campus ETEA, Córdoba, e inicialmente en el campus Palmas Altas, Sevilla.

2. La Universidad Loyola Andalucía está sometida a la legislación estatal y autonómica que le sea de aplicación y ejercerá las funciones que como institución universitaria realiza el servicio público de la educación superior a través del estudio y la investigación. Constará inicialmente de los centros que se encarguen de la gestión administrativa y de la organización de las enseñanzas conducentes a la obtención de los títulos oficiales de grado con validez en todo el territorio nacional y que se establezcan en el decreto de autorización de sus actividades.

3. El Gobierno de la Comunidad Autónoma de Andalucía, a solicitud de la Universidad Loyola Andalucía, mediante decreto y a propuesta de la consejería competente en materia de universidades, previo informe del Consejo Andaluz de Universidades, otorgará la autorización para la puesta en funcionamiento de la universidad en un plazo no superior a seis meses desde la entrada de la solicitud en el registro de dicha consejería, debiendo ajustarse la fecha de iniciación a lo previsto en la programación universitaria de Andalucía.

La autorización anterior no podrá otorgarse sin la previa comprobación de que se han cumplido los compromisos adquiridos por la universidad, en especial los relativos a las inversiones en equipamiento e infraestructuras, y los requisitos legalmente establecidos en el Real Decreto 557/1991, de 12 de abril, que establece las normas básicas para la creación y reconocimiento de universidades y centros universitarios, y demás normativa aplicable en materia de universidades.

4. En el decreto deberá fijarse la fecha de inicio efectivo de las actividades, atendiendo al cumplimiento de las exigencias docentes y administrativas necesarias y a la capacidad real de prestar un servicio acorde con la calidad exigible a una institución universitaria. Si con posterioridad al inicio de las actividades la consejería competente en materia de universidades apreciara que la universidad incumple los requisitos exigidos por el ordenamiento jurídico o los compromisos adquiridos al solicitarse su reconocimiento, o se separa de las funciones institucionales de la universidad, la requerirá para que regularice su situación en el plazo que se establezca. Transcurrido este sin que la universidad atienda el requerimiento, y previa audiencia de la misma, el Consejo de Gobierno de la Junta de Andalucía ejercerá la iniciativa legislativa para la aprobación, en su caso, por el Parlamento de Andalucía, de la posible revocación.

5. La Universidad Loyola Andalucía deberá disponer de los recursos económicos suficientes para asegurar su viabilidad financiera y el desempeño de sus funciones académicas, no siéndole de aplicación el régimen de transferencias del modelo de financiación presupuestaria de las universidades públicas de Andalucía. Asimismo, tampoco tendrá derecho a recibir ayudas públicas de la Junta de Andalucía para gasto corriente o inversiones destinadas a la financiación de las titulaciones oficiales que imparta dicha universidad.

6. La realización de actos y negocios jurídicos que modifiquen la personalidad jurídica o la estructura de la universidad privada que por esta ley se reconoce, o que impliquen la transmisión o cesión inter vivos, total o parcial, a título oneroso o gratuito de la titularidad directa o indirecta que las personas físicas o jurídicas ostenten sobre la Universidad Loyola Andalucía, deberá ser previamente comunicada a la consejería competente en materia de universidades.

Disposición adicional segunda. Sistema universitario andaluz.

1. A la entrada en vigor de la presente ley, el sistema universitario andaluz está compuesto por las siguientes universidades públicas: Universidad de Almería, Universidad de Cádiz, Universidad de Córdoba, Universidad de Granada, Universidad de Huelva, Universidad de Jaén, Universidad de Málaga, Universidad de Sevilla, Universidad Pablo de Olavide y Universidad Internacional de Andalucía.

2. Asimismo, queda integrada en el sistema universitario andaluz la Universidad privada Loyola Andalucía.

Disposición adicional tercera. Adaptación de estatutos.

Las universidades del sistema universitario andaluz, en el caso de que sea necesario, adaptarán sus estatutos, conforme a lo dispuesto en la presente ley, en un plazo máximo de tres años tras la entrada en vigor de la misma. El proyecto de estatutos se entenderá aprobado si transcurridos nueve meses desde la fecha de su presentación al Consejo de Gobierno de la Comunidad Autónoma no hubiera recaído resolución expresa.

Hasta tanto se produzca la adaptación de los estatutos, los Consejos de Gobierno de las universidades podrán aprobar la normativa de aplicación que sea necesaria para el cumplimiento de lo establecido en esta ley.

Disposición adicional cuarta. Referencias.

Las siguientes referencias contenidas en la Ley 15/2003, de 22 de diciembre, Andaluza de Universidades, se entenderán sustituidas por las que figuran a continuación:

- a) «Consejería de Educación y Ciencia», por «consejería competente en materia de universidades».
- b) «Consejería de Economía y Hacienda», por «consejería competente en materia de hacienda».
- c) «Agencia Andaluza de Evaluación y Acreditación Universitaria», por «Agencia Andaluza del Conocimiento».
- d) «Ley Orgánica 6/2001», por «Ley Orgánica de Universidades».
- e) «Estudios o enseñanzas de diplomatura, arquitectura técnica, ingeniería técnica, licenciatura, arquitectura o ingeniería», por «enseñanzas de grado».
- f) «Enseñanzas de segundo ciclo», por «enseñanzas de máster».
- g) «Enseñanzas de tercer ciclo», por «enseñanzas de doctorado».
- h) «Facultades, escuelas técnicas o politécnicas superiores, escuelas universitarias o escuelas universitarias politécnicas e institutos universitarios», por «facultades, escuelas técnicas o politécnicas superiores, institutos universitarios y escuelas de doctorado».
- i) «Espacio universitario español e internacional», por «Espacio Europeo de Educación Superior».

j) «Primer, segundo y tercer ciclo», por «grado, máster y doctorado».

k) «Méritos docentes», por «ejercicio de la actividad y dedicación docente, y formación docente».

l) «Méritos de investigación», por «ejercicio de la investigación, desarrollo tecnológico y transferencia de conocimiento».

m) «Profesores ayudantes», por «profesorado contratado en formación».

n) «Relaciones de puestos de trabajo», por «relaciones de puestos de trabajo u otros instrumentos administrativos similares».

ñ) «Consejo de Coordinación Universitaria», por «Conferencia General de Política Universitaria» o «Consejo de Universidades», según proceda.

o) «Postgrado», por «máster».

p) «Agentes tecnológicos» por «agentes del conocimiento».

q) «Dirección General de Universidades e Investigación», por «personas titulares de las direcciones generales competentes en materia de universidades e investigación».

r) «Legislación laboral», por «Legislación laboral y por el Estatuto Básico del Empleado Público, en lo que proceda».

Disposición transitoria primera. Profesores colaboradores.

Quienes a la entrada en vigor de esta ley estén contratados como profesoras y profesores colaboradores con arreglo a la Ley Orgánica 6/2001, de 21 de diciembre, de Universidades, podrán continuar en el desempeño de sus funciones docentes e investigadoras.

Asimismo, quienes estén contratados como colaboradores con carácter indefinido, posean el título de doctor o lo obtengan tras la entrada en vigor de esta ley y reciban la evaluación positiva de la Agencia Andaluza del Conocimiento o de la Agencia Nacional de Evaluación de la Calidad y Acreditación accederán directamente a la categoría de profesora o profesor contratado doctor en sus propias plazas.

Disposición transitoria segunda. Profesores con contrato administrativo LRU.

Quienes a la entrada en vigor de la presente Ley se hallen contratados en universidades públicas como profesores con contrato administrativo LRU podrán permanecer en su misma situación hasta la extinción del contrato y de su eventual renovación, conforme a la legislación que les venía siendo aplicable. No obstante, dichos contratos podrán ser prorrogados sin que su permanencia en esta situación pueda extenderse más de lo establecido en la Ley Orgánica de Universidades. Hasta ese momento, las universidades, previa solicitud de los interesados, podrán adaptar sus contratos administrativos vigentes a contratos laborales, siempre que se cumplan los requisitos de cada una de las figuras previstas en la Ley Orgánica de Universidades.

Disposición derogatoria única. Derogación normativa.

1. Quedan derogadas cuantas disposiciones de igual o inferior rango contradigan lo dispuesto en la presente ley.

2. Quedan derogadas expresamente las siguientes disposiciones de la Ley 15/2003, de 22 de diciembre, Andaluza de Universidades:

a) Disposición adicional octava.

b) Disposición transitoria segunda.

c) Disposición transitoria tercera.

Disposición final primera. Refundición de textos.

En el plazo de un año desde la entrada en vigor de la presente ley, el Consejo de Gobierno elaborará el texto refundido de la misma junto a los contenidos que permanecen vigentes de la Ley 15/2003, de 22 de diciembre, Andaluza de Universidades.

Asimismo, el Consejo de Gobierno podrá aprobar un texto refundido de la Ley 4/1994, de 12 de abril, de Creación de la Universidad Internacional de Andalucía, modificada por la Ley 15/2007, de 3 de diciembre, de acuerdo con el artículo 109.4 del Estatuto de Autonomía para Andalucía.

Disposición final segunda. Desarrollo de la ley.

Corresponde al Consejo de Gobierno de la Comunidad Autónoma dictar las disposiciones que resulten necesarias para la aplicación, desarrollo y ejecución de la presente ley.

Disposición final tercera. Entrada en vigor.

La presente ley entrará en vigor el día siguiente al de su publicación en el Boletín Oficial de la Junta de Andalucía.

Sevilla, 16 de diciembre de 2011

JOSÉ ANTONIO GRIÑÁN MARTÍNEZ
Presidente de la Junta de Andalucía

CONSEJERÍA DE EDUCACIÓN

DECRETO 359/2011, de 7 de diciembre, por el que se regulan las modalidades semipresencial y a distancia de las enseñanzas de Formación Profesional Inicial, de Educación Permanente de Personas Adultas, especializadas de idiomas y deportivas, se crea el Instituto de Enseñanzas a Distancia de Andalucía y se establece su estructura orgánica y funcional.

Ver esta disposición en fascículo 2 de 2 de este mismo número

DECRETO 360/2011, de 7 de diciembre, por el que se aprueba el Reglamento Orgánico de las Escuelas de Arte.

Ver esta disposición en fascículo 2 de 2 de este mismo número

DECRETO 361/2011, de 7 de diciembre, por el que se aprueba el Reglamento Orgánico de los Conservatorios Elementales y de los Conservatorios Profesionales de Música.

Ver esta disposición en fascículo 2 de 2 de este mismo número

DECRETO 362/2011, de 7 de diciembre, por el que se aprueba el Reglamento Orgánico de los Conservatorios Profesionales de Danza.

Ver esta disposición en fascículo 2 de 2 de este mismo número

CONSEJERÍA DE TURISMO, COMERCIO Y DEPORTE

ORDEN de 5 de diciembre de 2011, por la que se aprueba el Reglamento de Régimen Interno del Consejo Andaluz de Comercio.

La Comunidad Autónoma de Andalucía, en virtud del artículo 58.1.1.º del Estatuto de Autonomía para Andalucía, tiene competencia exclusiva en materia de ordenación administrativa

de la actividad comercial, sin perjuicio lo previsto en la legislación del Estado. Así mismo, el artículo 47.1.1.^a reconoce la competencia exclusiva sobre el procedimiento administrativo derivado de las especialidades de la organización propia de la Comunidad Autónoma, la estructura y regulación de los órganos administrativos públicos de Andalucía y de sus organismos autónomos.

La Ley 3/2010, de 21 de mayo, por la que se modifican diversas leyes para la transposición en Andalucía de la Directiva 2006/123/CE, de 12 de diciembre de 2006, del Parlamento Europeo y del Consejo, relativa a los servicios en el mercado interior, ha reformado, en su artículo primero, la Ley 1/1996, de 10 de enero, del Comercio Interior de Andalucía, suprimiendo, entre otras, las disposiciones que permitían la intervención en el procedimiento de autorización para el acceso o ejercicio de una actividad comercial, de personas que representan los intereses comerciales ya presentes en el mercado, lo que ha supuesto una alteración sustancial en el órgano consultivo de la Administración de la Junta de Andalucía en materia de comercio, con la creación por dicha ley del Consejo Andaluz de Comercio, como órgano colegiado de carácter consultivo y de participación social, adscrito a la Consejería competente en materia de comercio interior, suprimiéndose la Comisión Asesora de Comercio Interior de Andalucía.

El Decreto 46/2011, de 1 de marzo, por el que se regula la organización y funcionamiento del Consejo Andaluz de Comercio, ha venido a cumplir el mandato de la Ley 3/2010, de 21 de mayo, que especificaba que reglamentariamente se determinaría su régimen de organización y funcionamiento, concretando sus atribuciones, composición y organización.

El presente Reglamento de Régimen Interno del Consejo Andaluz de Comercio viene a completar dicha regulación, de conformidad con la disposición final primera del citado decreto. Se estructura en cuatro capítulos. El Capítulo I, disposiciones generales, se refiere al objeto, sede, funciones, atribuciones y organización del Consejo. El Capítulo II establece el funcionamiento del Pleno. El Capítulo III crea las distintas Comisiones para el cumplimiento de las atribuciones y regula sus funciones, composición y funcionamiento. Por último, el Capítulo IV establece normas comunes de funcionamiento, tanto del Pleno como de las Comisiones.

En virtud de lo expuesto, a propuesta de la mayoría absoluta de los miembros del Consejo Andaluz de Comercio, en uso de las atribuciones que me confiere el artículo 44.2 de la Ley 6/2006, de 24 de octubre, del Gobierno de la Comunidad Autónoma de Andalucía,

D I S P O N G O

Artículo único. Reglamento de Régimen Interno del Consejo Andaluz de Comercio.

Se aprueba el Reglamento de Régimen Interno del Consejo Andaluz de Comercio, cuyo texto se incorpora como Anexo.

Disposición derogatoria única. Derogación normativa.

Quedan derogadas cuantas disposiciones de igual o inferior rango se opongan a lo establecido en esta Orden, y expresamente la Orden de 10 de septiembre de 1998, por la que se regula el Reglamento de Régimen Interno de la Comisión Asesora del Comercio Interior de Andalucía.

Disposición final. Entrada en vigor.

La presente Orden entrará en vigor el día siguiente al de su publicación en el Boletín Oficial de la Junta de Andalucía.

Sevilla, 5 de diciembre de 2011

LUCIANO ALONSO ALONSO
Consejero de Turismo, Comercio y Deporte

A N E X O

REGLAMENTO DE RÉGIMEN INTERNO DEL CONSEJO ANDALUZ DE COMERCIO

CAPÍTULO I

Disposiciones generales

Artículo 1. Objeto.

El presente Reglamento tiene por objeto regular el Régimen Interno del Consejo Andaluz de Comercio.

Artículo 2. Sede y domicilio.

El Consejo Andaluz de Comercio tiene su sede en la ciudad de Sevilla y su domicilio en el de la Consejería competente en materia de comercio.

Artículo 3. Funciones y atribuciones.

1. Son funciones y atribuciones del Consejo Andaluz de Comercio las que se recogen, respectivamente, en los artículos 2 y 3 del Decreto 46/2011, de 1 de marzo, por el que se regula la organización y funcionamiento del Consejo Andaluz de Comercio.

2. En cumplimiento de lo preceptuado en el artículo 4.3 de la Ley 9/1988, de 25 de noviembre, del Comercio Ambulante, modificada por la Ley 3/2010, de 21 de mayo, y de conformidad con el artículo 3.2 del Decreto 46/2011, de 1 de marzo, el Consejo Andaluz de Comercio asume además las siguientes funciones:

a) Informar preceptivamente, antes de su aprobación y su publicación en el boletín oficial correspondiente, las ordenanzas municipales reguladoras del comercio ambulante y sus modificaciones.

b) Informar las normas autonómicas sobre comercio ambulante.

Artículo 4. Organización.

1. El Consejo Andaluz de Comercio funcionará en Pleno y en Comisiones.

2. El Pleno es el órgano supremo del Consejo y estará formado por la totalidad de los vocales bajo la dirección de la Presidencia y asistido por la persona que ejerza la Secretaría.

3. Las Comisiones tendrán como función el estudio y preparación de los asuntos a tratar por el Pleno del Consejo Andaluz de Comercio.

4. El Pleno del Consejo y las distintas Comisiones podrán nombrar ponencias para el análisis de temas o asuntos concretos. Las ponencias elevarán sus conclusiones al Pleno del Consejo o a las Comisiones para su toma en consideración.

CAPÍTULO II

Del Pleno

Artículo 5. Sesiones.

El Pleno del Consejo Andaluz de Comercio se reunirá anualmente en dos sesiones ordinarias, que se celebrarán en los meses de mayo y noviembre y en cuantas sesiones extraordinarias se convoquen por orden de la Presidencia, a iniciativa propia o a petición de, al menos, una cuarta parte de las personas miembros del Pleno.

Artículo 6. Designación, sustitución y cese de las personas portavoces de las organizaciones representativas de intereses sociales.

1. Cada una de las organizaciones representativas de intereses sociales integrantes del Consejo Andaluz de Comercio,

designarán de entre sus representantes titulares una persona portavoz, así como a las encargadas de suplirlas en caso de inasistencia y comunicarán al Consejo los nombres de las personas designadas.

2. En cualquier momento podrán proceder a la sustitución de la persona portavoz titular y/o suplente por ellas designada, acreditándolo a la secretaria del Consejo Andaluz de Comercio. A tal efecto se podrán utilizar medios electrónicos.

3. Sin perjuicio de lo dispuesto en el apartado anterior, los portavoces cesarán por alguna de las siguientes causas:

- a) Fallecimiento.
- b) Expiración del término del período de designación como persona titular del Consejo.
- c) Nombramiento de nuevo portavoz como consecuencia de la revocación de su designación como portavoz o de su renuncia formalizada ante la Secretaría.
- d) Baja en la institución a la que representa.
- e) Inhabilitación para el ejercicio de funciones o cargos públicos.

CAPÍTULO III

De las Comisiones

Artículo 7. De las distintas Comisiones.

De conformidad con lo dispuesto en el artículo 9 del Decreto 46/2011, de 1 de marzo, se crean las siguientes comisiones:

- a) Planificación Comercial.
- b) Horarios Comerciales.
- c) Innovación y Calidad Comercial.
- d) Ventas Especiales.
- e) Comercio Ambulante.

Artículo 8. Funciones.

1. La Comisión de Planificación Comercial tendrá como función el estudio y preparación de los asuntos relacionados con la planificación comercial a tratar por el Pleno del Consejo Andaluz de Comercio, en particular, el Plan de Establecimientos Comerciales y los instrumentos que se deriven del mismo.

2. La Comisión de Horarios Comerciales tendrá como función el estudio y preparación de los asuntos relacionados con los horarios comerciales a tratar por el Pleno del Consejo Andaluz de Comercio, en especial la declaración de zona de gran afluencia turística, a efectos de horarios comerciales y el calendario anual por el que se fijan los ocho domingos y festivos, como máximo, en que los comercios podrán permanecer abiertos al público.

3. La Comisión de Innovación y Calidad Comercial tendrá como función el estudio y preparación de los asuntos relacionados con los planes plurianuales, la innovación, estadística, promoción y calidad a tratar por el Pleno del Consejo Andaluz de Comercio y en especial en la concesión del Certificado de Calidad Municipal del Comercio de Andalucía. Así mismo esta Comisión llevará a el estudio y preparación de las materias relacionadas con la función del Consejo referida al informe de la legislación comercial y medidas de política comercial que no se incardine en materia específica de otra de las Comisiones.

4. La Comisión de Ventas Especiales tendrá como función el estudio y preparación de los asuntos relacionados con las ventas especiales a tratar por el Pleno del Consejo Andaluz de Comercio, tanto los relacionados con las ventas promocionales como con las ventas fuera de establecimientos comerciales.

5. La Comisión de Comercio Ambulante tendrá como función el estudio y preparación de los asuntos relacionados con el Comercio Ambulante que deban ser tratados por el Pleno del Consejo Andaluz de Comercio, en particular la normativa autonómica sobre comercio ambulante y de las ordenanzas

municipales reguladoras del comercio ambulante, tanto de su aprobación como de sus modificaciones.

Artículo 9. Composición.

Las Comisiones estarán compuestas por:

a) La persona titular de la Dirección General competente en materia de comercio interior, ejercerá la Presidencia de todas las Comisiones sin perjuicio de la competencia del Presidente del Consejo para designar un nuevo titular o para decidir la suplencia de éste.

b) Nueve miembros, elegidos entre los que ostentan la condición de vocales del Consejo Andaluz de Comercio, nombrados por el Pleno, por mayoría simple, de forma que se encuentren representados todos los grupos o sectores que figuran en su composición, respetando el equilibrio entre hombres y mujeres de conformidad con lo dispuesto en los artículos 18 y 19 de la Ley 9/2007, de 22 de octubre. El Pleno nombrará asimismo a los encargados de suplirlos en caso de inasistencia.

c) La persona titular de la secretaria de las comisiones, así como su suplente, serán las mismas que las del Consejo.

Artículo 10. Sesiones.

Las Comisiones se reunirán, en sesión ordinaria, como mínimo, dos veces al año y en cuantas sesiones extraordinarias se convoquen por orden de la Presidencia de las mismas, a iniciativa propia o a petición de, al menos, una tercera parte de sus miembros.

CAPÍTULO IV

Régimen de funcionamiento del Pleno y de las Comisiones

Artículo 11. Convocatoria de la sesiones.

1. La convocatoria, con expresión del orden del día fijado por la Presidencia, será notificada a cada uno de los miembros por la persona secretaria con una antelación mínima a su celebración de cinco días hábiles para las sesiones ordinarias y de 48 horas para las sesiones extraordinarias a su celebración, e indicará el lugar y hora de la reunión. Podrá utilizarse para la notificación cualquier medio, incluidos los medios electrónicos, que permita garantizar la recepción, acreditación y constancia de la misma.

2. Cuando la convocatoria no se efectúe a iniciativa de la Presidencia, en el orden del día se incluirán los puntos propuestos por quienes hubieran instado la convocatoria extraordinaria.

3. Junto con la convocatoria, se adjuntará copia del borrador del acta de la sesión anterior y copia de los documentos correspondientes a los temas a tratar en la sesión.

4. La documentación correspondiente a los puntos del orden del día se encontrará también a disposición de los miembros del Consejo, para su consulta, en la Secretaría de la misma, a partir de la remisión de la convocatoria de la sesión.

5. No podrá ser objeto de deliberación o acuerdo ningún asunto que no figure incluido en el orden del día, salvo que estén presentes todos los miembros del Consejo y sea declarada la urgencia del asunto por el voto favorable de la mayoría.

6. En atención a la naturaleza e índole de los asuntos a tratar, la Presidencia del Pleno del Consejo y de las Comisiones, por si o a solicitud de al menos un tercio de los componentes de los órganos respectivos, podrán invitar a cuantas personas especialistas en materia de comercio estimen convenientes para que asistan a sus sesiones con voz pero sin voto.

Artículo 12. Quórum de constitución.

1. Para la válida constitución del Pleno o de las Comisiones será necesaria la presencia de la personas que ejerzan la Presidencia y la Secretaría, o en su caso de quienes legalmente las sustituyan, y de la mitad, al menos, de sus miem-

bros titulares o suplentes, debiéndose mantener el quórum en el transcurso de la sesión.

2. De no concurrir la mayoría indicada en el apartado anterior, la Presidencia considerará válidamente constituidos el Pleno o la Comisión, en segunda convocatoria, treinta minutos más tarde, si están presentes al menos un tercio de sus miembros titulares o suplentes. El Presidente podrá considerar válidamente constituido el órgano, a efectos de celebración de sesión, si están presentes los representantes de las Administraciones Públicas y de las organizaciones representativas de intereses sociales miembros del órgano a los que se haya atribuido la condición de portavoces.

Artículo 13. Delegación de voto.

1. Sin perjuicio de lo establecido en el artículo 5 del Decreto 46/2011, de 1 de marzo, para la sustitución de los miembros titulares del Consejo que no pudieran asistir a las sesiones, en el caso de que ni la persona titular ni su suplente pudieran asistir a las sesiones, o se tengan que ausentar por motivos justificados antes de emitirlo, podrán delegar el voto en cualquier otro miembro.

2. El voto sólo podrá delegarse para una sesión concreta sin que se pueda, en ningún caso, delegarse de manera genérica para un conjunto de ellas o por un período de tiempo, aunque fuera determinado.

3. A efectos de consecución de quórum se entenderá presente la persona delegante.

4. La delegación de voto se hará por escrito, que deberá presentarse ante la secretaria de la Comisión y deberá figurar la identidad del delegante y delegado, y en su caso, instrucciones del sentido del voto, en relación con los votos del orden del día. Además de los requisitos señalados con anterioridad, se deberá respetar el quórum establecido en el artículo 12.2 del presente reglamento.

5. Las delegaciones de voto habidas para una sesión deberán ser comunicadas por la Secretaría al resto de los miembros presentes al principio de la misma.

6. No surtirán efecto alguno las delegaciones de voto realizadas sin el estricto cumplimiento de las condiciones y requisitos previstos en este artículo.

Artículo 14. Acuerdos.

1. Los acuerdos serán adoptados por mayoría de votos de los miembros presentes y representados, excepto el acuerdo para aprobar y modificar el reglamento de régimen interno, que deberá ser aprobado por mayoría absoluta. En caso de empate decidirá el voto de calidad de la Presidencia.

2. No podrán abstenerse en las votaciones quienes por su cualidad de autoridades o personal al servicio de las Administraciones Públicas, tengan la condición de miembros de órganos colegiados.

3. Los acuerdos adoptados por las distintas Comisiones serán elevados inmediatamente al Pleno.

Artículo 15. Actas.

1. En las actas figurarán, además de las precisiones contenidas en los artículos 27.1 de la Ley 30/1992, de 26 de noviembre, y 96 de la Ley 9/2007, de 22 de octubre, las delegaciones de votos y a solicitud de los respectivos miembros del Pleno y de las Comisiones, el voto contrario al acuerdo adoptado, su abstención y los motivos que la justifiquen o el sentido de su voto favorable.

Asimismo, cualquier miembro tiene derecho a solicitar la transcripción íntegra de su intervención o propuesta, siempre que se aporte por escrito en el acto, o dentro del plazo de cinco días hábiles, a contar desde la fecha de celebración de la sesión, haciéndose así constar en el acta o uniéndose copia a la misma.

2. Los miembros del Pleno y de las Comisiones que discrepen del acuerdo mayoritario podrán formular voto particular

por escrito en el plazo de cinco días hábiles, a contar desde la fecha de celebración de la sesión que se incorporará al texto aprobado.

CONSEJERÍA PARA LA IGUALDAD Y BIENESTAR SOCIAL

RESOLUCIÓN de 19 de diciembre de 2011, del Instituto Andaluz de la Juventud, por la que se regula la convocatoria para la aprobación de proyectos correspondientes al Programa de Campos de Trabajo de Servicio Voluntario para Jóvenes 2012.

La Ley 9/1996, de 26 de diciembre, por la que se aprueban Medidas Fiscales en materia de Hacienda Pública, Contratación Administrativa, Patrimonio, Función Pública y Asistencia Jurídica a Entidades de Derecho Público, creó en su Disposición Adicional Primera el Instituto Andaluz de la Juventud, como Organismo Autónomo de carácter administrativo, actualmente adscrito a la Consejería para la Igualdad y Bienestar Social, según Decreto del Presidente 14/2010, de 22 de marzo, sobre reestructuración de Consejerías, en relación con el Decreto 174/2009, de 19 de mayo, por el que se establece la estructura orgánica de la Consejería para la Igualdad y Bienestar Social.

En virtud de la disposición adicional primera de la Ley 9/1996, de 26 de diciembre, anteriormente mencionada, y del Decreto 118/1997, de 22 de abril, por el que se aprueba el régimen de organización y funcionamiento del Instituto Andaluz de la Juventud, se atribuyen al mismo, entre otras funciones, «la planificación, programación, organización, seguimiento y evaluación de las actuaciones en materia de juventud impulsadas por la Administración de la Junta de Andalucía» y «el fomento de la participación, promoción, información y formación en materia de juventud».

En este marco funcional, y con la finalidad de promocionar actividades y servicios para la juventud de nuestra Comunidad Autónoma, se regula la convocatoria para la aprobación de proyectos correspondientes al Programa de Campos de Trabajo de Servicio Voluntario para Jóvenes 2012.

Los Campos de Trabajo son una forma particular de servicio voluntario que cuenta con una larga tradición e implantación en nuestro país y en muchos países del mundo; ya que se trata de un tipo de actividades que integran diferentes componentes y posibilitan la participación y convivencia de jóvenes de diferentes lugares y procedencia.

De conformidad con lo establecido en el apartado 3.3 de la disposición adicional primera de la Ley 9/1996, de 26 de diciembre, así como en el artículo 9 del Decreto 118/1997, de 22 de abril, y demás normas de general aplicación, esta Dirección General

HA RESUELTO

Primero. Objeto.

La presente Resolución tiene por objeto hacer pública la convocatoria para la aprobación de proyectos de Campos de Trabajo, a realizar durante el verano (julio y agosto, así como los primeros días de septiembre) de 2012. Entendiendo que dichos proyectos deben contener «un programa en el que un grupo de jóvenes de diferentes procedencias, se comprometen, de forma voluntaria y desinteresada, a desarrollar una serie de actividades de voluntariado, así como otras de carácter complementario a las anteriores, durante un tiempo previamente establecido. Con la realización de cada proyecto se pre-

tende fomentar valores de convivencia, tolerancia, solidaridad, participación o aprendizaje intercultural, entre otros».

Segundo. Solicitantes.

Podrán presentar sus proyectos aquellas entidades públicas y privadas, legalmente constituidas, que dispongan de la capacidad y de los medios suficientes para desarrollar proyectos de Campos de Trabajo según las modalidades que se relacionan en el siguiente apartado.

Tercero. Modalidades de los proyectos.

Los proyectos se acomodarán a las siguientes modalidades:

a) Investigación, Documentación, Rehabilitación y/o Recuperación del Patrimonio Histórico-Artístico y Cultural.

b) Arqueología. Etnología.

c) Acciones destinadas a la protección o recuperación del Medio Ambiente.

d) Acción Comunitaria e Intervención Social en un medio determinado (barrios, zonas rurales, centros hospitalarios, centros para la tercera edad, bibliotecas, espacios deportivos, etc.) y/o dirigidas a destinatarios con características específicas (personas con discapacidad, inmigrantes, personas mayores, menores en situación de riesgo, desigualdades, etc.).

e) Otros, siempre que reúnan los requisitos a que se refiere el apartado Cuarto.

Cuarto. Requisitos que deben reunir los proyectos.

Los proyectos que se presenten habrán de reunir los siguientes requisitos:

1. Que los destinatarios sean jóvenes de ambos sexos, con edades comprendidas entre los siguientes grupos de edades: 15-17 años, 18-26 años y/o 18-30 años.

2. Que el número de participantes esté comprendido, preferentemente, entre 25 y 30.

3. Que la duración del Campo de Trabajo sea, preferentemente, de quince días (14 pernотaciones); sin perjuicio de que un mismo Campo de Trabajo se pueda realizar en varios turnos dentro del período a que se refiere el apartado siguiente.

4. Que el programa se realice en el territorio de la Comunidad Autónoma de Andalucía, en el período comprendido entre el 16 de julio y el 02 de septiembre de 2012, ambos inclusive.

5. Que prevea la realización de un trabajo concreto, de interés social, en la modalidad de la que se trate, durante un tiempo limitado (entre 4 y 6 horas diarias, 5 días a la semana), a desarrollar de forma desinteresada por los participantes, facilitándoles la información y formación imprescindibles para su desarrollo y estableciendo, en caso necesario, las medidas oportunas de prevención de riesgos derivados de los trabajos y actividades planteados.

6. Que contenga, además, un programa de actividades complementarias de ampliación de la actividad principal y relacionada con los objetivos que a través del campo de trabajo se desean alcanzar. Dichas actividades se realizarán, preferentemente, en horario de tarde.

7. Que incluya también otras actividades lúdico-recreativas y socioculturales, especialmente dirigidas tanto al conocimiento del entorno donde se desarrolla el Campo de Trabajo, como a generar espacios de encuentro en un entorno de ocio educativo que fomente la cohesión grupal.

8. Que facilite la participación activa, la colaboración entre todos los participantes y fomente la adquisición de valores sociales de convivencia, tolerancia, solidaridad, participación, aprendizaje intercultural, etc.

9. Que sea un lugar de encuentro e intercambio de experiencias entre jóvenes de distintas procedencias.

10. Que incluya el alojamiento y la manutención en régimen de pensión completa.

11. Que cuente, preferentemente, con la colaboración de Entidades o Instituciones para el desarrollo de las actividades.

12. Los servicios de alojamiento y alimentación deberán cumplir con todas las condiciones de seguridad, habitabilidad e higiénico-sanitarias adecuadas al número de personas que los vayan a utilizar.

Quinto. Equipo organizador.

Los proyectos han de ser elaborados y desarrollados por un equipo cualificado, compuesto por especialistas, expertos y personal de animación en función del proyecto de que se trate. Uno de los miembros del equipo será el/la Director/a Técnico del Campo de Trabajo.

Además, deberán de incluir el personal de servicios y sanitario, si la actividad así lo requiere.

En cualquier caso, al menos un miembro del equipo organizador deberá permanecer con los participantes desde el inicio a la finalización del Campo de Trabajo.

Sexto. Documentación y contenido de los proyectos.

1. Los proyectos han de presentarse acompañados del modelo de solicitud que se adjunta como Anexo I, debidamente cumplimentado y firmado por el representante legal de la entidad.

2. Junto con la solicitud se deberá adjuntar la siguiente documentación:

- Fotocopia del CIF de la entidad.

- Fotocopia del DNI del representante legal de la entidad.

- El proyecto de campo de trabajo de que se trate, que se formulará conforme al modelo que se adjunta como Anexo II.

- Ficha Informativa (Anexo III) en la que se extractará el contenido del proyecto a los efectos de elaborar la difusión del mismo.

- Declaración responsable del representante legal de la entidad donde se haga constar que la entidad solicitante cumple los requisitos exigidos y se compromete a aportar los documentos acreditativos a requerimiento del órgano competente.

3. Aquellas entidades que vayan a ser propuestas para la aprobación de sus proyectos, deberán adjuntar además la documentación que se relaciona en el artículo duodécimo apartado b de esta Resolución.

4. Los Anexos podrán obtenerse en la página web del Instituto Andaluz de la Juventud en la dirección [http:// www.juntadeandalucia.es/institutodelajuventud](http://www.juntadeandalucia.es/institutodelajuventud)

Séptimo. Plazo y presentación de solicitudes.

1. Las solicitudes y documentación a que se refiere el punto anterior, se dirigirán al Ilmo. Sr. Director General del Instituto Andaluz de la Juventud y se presentarán, preferentemente, en la Dirección Provincial de dicho Instituto, en cuyo ámbito territorial se vaya a realizar el proyecto (Anexo IV). Asimismo, se podrán presentar en los lugares y por los medios indicados en el artículo 38.4 de la Ley 30/1992, de 26 de noviembre, de Régimen Jurídico de las Administraciones Públicas y del Procedimiento Administrativo Común.

2. El plazo de presentación de proyectos finalizará el día 30 de enero de 2012.

Octavo. Subsanación de errores.

Si la solicitud no se acompañase de la documentación requerida o la presentada adoleciera de algún defecto, la Dirección Provincial del Instituto Andaluz de la Juventud en cuyo ámbito territorial se vaya a realizar el proyecto requerirá a la entidad solicitante para que, en el plazo de diez días hábiles, subsane la falta o acompañe los documentos preceptivos con indicación de que, si así no lo hiciera, se le tendrá por desistido de su petición, previa resolución que deberá ser dictada en los términos previstos en el artículo 42 de la Ley 30/1992, de 26 de noviembre, de Régimen Jurídico de las Administraciones Públicas y del Procedimiento Administrativo Común.

Noveno. Criterios de evaluación.

1. La selección de los proyectos se realizará en función de los siguientes criterios objetivos de valoración, teniendo siempre como límite la disponibilidad presupuestaria:

a) Equipo Organizador: Formación de sus miembros, experiencia de cada uno de sus componentes y como equipo así como en relación a las actividades y trabajos objeto del proyecto. Organización y distribución de tareas.

b) Utilidad social de los trabajos a desarrollar, justificación y continuidad de los mismos.

c) Contenido técnico del proyecto, viabilidad y repercusión en el territorio en el que se desarrolla.

d) Presupuesto total del proyecto y coste medio por participante y día. Equilibrio eficacia-eficiencia.

e) Idoneidad de las instalaciones, equipamientos y recursos.

f) Calidad de las actividades complementarias y lúdico-culturales y grado de vinculación con las tareas fundamentales a desarrollar en el Campo de Trabajo.

g) Colaboración efectiva de otras Entidades e Instituciones en el desarrollo del proyecto.

h) Grado de elaboración del proyecto. Claridad en la definición de contenidos y objetivos y resultados que se pretenden alcanzar.

2. Los criterios de evaluación a los que se refiere el apartado anterior, tendrán una valoración individualizada para cada uno de ellos de 0 a 5 puntos.

Décimo. Instrucción del procedimiento.

Una vez recibidos los proyectos en las diferentes Direcciones Provinciales del Instituto Andaluz de la Juventud se procederá a su estudio y evaluación, de acuerdo a los criterios relacionados en el artículo anterior. En dicho trámite, se podrán realizar cuantas actuaciones se estimen necesarias para la determinación, conocimiento y comprobación de los datos de acuerdo con lo establecido en la Ley 30/1992, de 26 de noviembre, de Régimen Jurídico de las Administraciones Públicas y del Procedimiento Administrativo Común. A tal efecto, el órgano competente podrá:

a) Tal como se señala en el apartado octavo, requerir a las entidades interesadas para que subsanen y aporten la documentación complementaria que permita realizar adecuadamente la evaluación. El plazo para presentar dicha documentación será de diez días, advirtiéndoles que de no hacerlo en el plazo indicado se les tendrá por desistidas de su petición.

b) Realizar cuantas verificaciones y controles se consideren oportunos.

Undécimo. Documentación a presentar por las entidades cuyos proyectos vayan a ser propuestos para su aprobación.

Aquellas entidades cuyos proyectos vayan a ser propuestos para su aprobación como campos de trabajo:

a) Podrán ser instadas, en su caso, a que amplíen la información del proyecto.

b) Deberán presentar, previo requerimiento de la Dirección Provincial del Instituto Andaluz de la Juventud correspondiente, la documentación que se relaciona a continuación:

1.º Certificación acreditativa de la personalidad del representante legal de la entidad o de la persona que actúe por delegación como representante legal de la misma. En este caso, deberá aportarse también acreditación de la representación que ostenta.

2.º Autorizaciones y/o permisos para realizar los trabajos y/o actividades, en su caso.

3.º Documentación que garantice las adecuadas condiciones de las instalaciones donde se van a prestar los diferentes servicios (alimentación, alojamiento etc.).

4.º Permiso que autorice la utilización de las mismas.

5.º Descripción del programa diario de los trabajos, actividades complementarias y lúdico-recreativas y socioculturales.

6.º Descripción de las medidas preventivas de los riesgos derivados de los trabajos/actividades (informativas, formativas, de protección).

7.º Documentación expedida por el órgano competente de la entidad colaboradora que acredite la colaboración correspondiente.

8.º Declaración responsable de cada uno de los miembros del equipo en la que se manifieste que se encuentran en posesión de las titulaciones, cursos y otros méritos relacionados en el apartado B del Anexo II, comprometiéndose a aportar los documentos justificativos correspondientes, a requerimiento de este organismo.

9.º Relación de servicios de interés próximos: bomberos, policía, centros de salud, terminal de autobuses, etc.

Duodécimo. Resolución del procedimiento.

1. Finalizado el proceso de valoración técnica, y previa la propuesta de la Dirección Provincial correspondiente, el Director General del Instituto Andaluz de la Juventud dictará resolución aprobando los proyectos seleccionados para desarrollar el Programa de Campos de Trabajo de Servicio Voluntario para Jóvenes en el ejercicio 2012.

2. Sin perjuicio de la obligación de la Administración de dictar y notificar la resolución, de conformidad con lo dispuesto en el artículo 44.1 de la Ley 30/1992, de 26 de noviembre, de Régimen Jurídico de las Administraciones Públicas y del Procedimiento Administrativo Común, la entidad solicitante podrá entender que no ha sido aprobado su proyecto si, transcurridos cuatro meses desde la finalización del plazo de presentación de proyectos, no ha recibido notificación expresa.

3. La Resolución se publicará en los tabloneros de anuncios de las Direcciones Provinciales y Servicios Centrales del Instituto Andaluz de la Juventud, en los términos del artículo 59.6.b) de la Ley 30/1992, de Régimen Jurídico de las Administraciones Públicas y del Procedimiento Administrativo Común, sustituyendo dicha publicación a la notificación personal y surtiendo los mismos efectos.

Simultáneamente se publicará un extracto del contenido de la Resolución en el Boletín Oficial de la Junta de Andalucía.

Decimotercero. Ejecución de proyectos.

1. El Instituto Andaluz de la Juventud encargará los proyectos aprobados a la Empresa Andaluza de Gestión de Instalaciones y Turismo Juvenil, S.A. (Instalaciones y Turismo Joven), la cual procederá a la gestión y puesta en práctica de los mismos, previa formalización del correspondiente convenio o contrato con las entidades cuyos proyectos hayan sido aprobados.

2. La convocatoria pública de los proyectos de actividades que resulten aprobados, su publicidad y difusión, la selección de los jóvenes participantes en las mismas, así como el seguimiento, control y evaluación, corresponderá al Instituto Andaluz de la Juventud y a sus Direcciones Provinciales dentro de sus respectivos ámbitos competenciales y territoriales.

Decimocuarto. Modificación o alteración de proyectos.

Cualquier modificación o alteración en el contenido del proyecto, una vez aprobado, deberá comunicarse, en un plazo máximo de 48 horas y por escrito, a la Dirección Provincial organizadora y deberá contar con la autorización del Instituto Andaluz de la Juventud.

Decimoquinto. Obligaciones del representante legal de la entidad.

Los representantes de las entidades cuyos proyectos resulten aprobados quedan obligados a:

1. Presentar los permisos y/o autorizaciones correspondientes para la realización del proyecto.

2. Formalizar convenio o contrato con la Empresa Andaluza de Gestión de Instalaciones y Turismo Juvenil, S.A. (Instalaciones y Turismo Joven).

3. Designar y comunicar al Instituto Andaluz de la Juventud un responsable como único interlocutor.

4. Admitir la presencia de evaluadores acreditados por el Instituto Andaluz de la Juventud para realizar el seguimiento del proyecto.

4. Comunicar a la Dirección Provincial del Instituto Andaluz de la Juventud, en cuyo ámbito se desarrolle el proyecto,

cualquier incidencia en el desarrollo del mismo, en el momento en que esta se produzca.

5. Presentar, en la Dirección Provincial del Instituto Andaluz de la Juventud que corresponda, en el plazo de un mes desde la finalización del Campo de Trabajo, memoria del mismo, de acuerdo con el modelo-guión que se les facilitará desde la citada Dirección Provincial.

Sevilla, 19 de diciembre de 2011.- El Director General, Raúl Perales Acedo.



Instituto Andaluz de la Juventud
CONSEJERÍA PARA LA IGUALDAD Y BIENESTAR SOCIAL

ANEXO I

SOLICITUD

APROBACIÓN DE PROYECTO DE CAMPO DE TRABAJO DE SERVICIO VOLUNTARIO PARA JÓVENES

MODALIDAD:

- Investigación, documentación, rehabilitación y/o recuperación del Patrimonio Histórico-Artístico y Cultural.
- Acciones destinadas a la protección o recuperación del Medio ambiente.
- Otra:
- Arqueología. Etnología.
- De Acción Comunitaria y de Intervención Social.

Resolución de de de (BOJA nº de fecha) **Convocatoria año:**

1 DATOS DE LA ENTIDAD SOLICITANTE Y DE SU REPRESENTACIÓN LEGAL		
NOMBRE O RAZÓN SOCIAL		NIF
FINES Y ACTIVIDADES PRINCIPALES		
DOMICILIO SOCIAL		
LOCALIDAD		PROVINCIA
C. POSTAL		
TELÉFONO	FAX	CORREO ELECTRÓNICO
APELLIDOS Y NOMBRE DEL/DE LA REPRESENTANTE LEGAL, EN SU CASO		CARGO QUE OSTENTA
NIF		
DOMICILIO A EFECTOS DE NOTIFICACIONES		
LOCALIDAD		PROVINCIA
C. POSTAL		

2 DATOS DEL PROYECTO
DENOMINACIÓN:
Número de plazas: Edades de los destinatarios:
Fecha de realización: Del de al de / Del de al de
Tipo de alojamiento:
Lugar de realización:
PRESUPUESTO TOTAL DE GASTOS: €
Aportación de la entidad y/o colaboradores: €
Cantidad solicitada al Instituto Andaluz de la Juventud: €

3 DOCUMENTACIÓN ADJUNTA (Original y/o copia para su cotejo)
<input type="checkbox"/> NIF de la entidad solicitante. <input type="checkbox"/> Ficha informativa. (Anexo III)
<input type="checkbox"/> Proyecto conforme a lo establecido en el Anexo II.

4 CONSENTIMIENTO EXPRESO DNI/NIE
<input type="checkbox"/> La persona abajo firmante presta su CONSENTIMIENTO para la consulta de sus datos de identidad a través del Sistema de Verificación de Identidad.
<input type="checkbox"/> NO CONSIENTE y aporta fotocopia autenticada del DNI/NIE.

5 SOLICITUD, DECLARACIÓN, LUGAR, FECHA Y FIRMA
La persona abajo firmante DECLARA , bajo su expresa responsabilidad, que son ciertos cuantos datos figuran en la presente solicitud, así como en la documentación adjunta, y que:
<input type="checkbox"/> La entidad que representa cumple los requisitos exigidos y se compromete a aportar los documentos acreditativos a requerimiento del órgano competente.
<input type="checkbox"/> La persona titular de los datos presta su pleno consentimiento al Instituto Andaluz de la Juventud para ceder todos los datos obtenidos a la Empresa Andaluza de Gestión de Instalaciones y Turismo Joven, S.A., con domicilio en C/ Virgen de la Victoria, nº 46. 41011 - SEVILLA, con la finalidad de que dicha empresa gestione y ponga en marcha el programa "Campos de Trabajo de Servicio Voluntario para Jóvenes".
Y SOLICITA la aprobación del Proyecto de Campo de Trabajo presentado.
En a de de
EL/LA REPRESENTANTE LEGAL
Fdo.:

ILMO/A. SR/A. DIRECTOR/A DEL INSTITUTO ANDALUZ DE LA JUVENTUD

PROTECCIÓN DE DATOS
 En cumplimiento de lo dispuesto en la Ley Orgánica 15/1999, de 13 de diciembre, de Protección de Datos de Carácter Personal, el Instituto Andaluz de la Juventud le informa que los datos personales obtenidos mediante la cumplimentación de este documento/impreso/formulario y demás que se adjuntan van a ser incorporados, para su tratamiento, en un fichero automatizado. Asimismo, se le informa que la recogida y tratamiento de dichos datos tienen como finalidad la inclusión en el proceso de participación del Programa "Campos de Trabajo de Servicio Voluntario para Jóvenes". De acuerdo con lo previsto en la citada Ley Orgánica, puede ejercitar los derechos de acceso, rectificación, cancelación y oposición dirigiendo un escrito al Instituto Andaluz de la Juventud. C/ Muñoz Olivé, nº 1-3ª plta. 41001 - SEVILLA



ANEXO II

Hoja 1 Anverso

CONTENIDO DEL PROYECTO

A) PROGRAMA

Denominación del proyecto

--

Justificación razonada. Motivos para realizar este campo de trabajo.

--

Objetivo del Campo de Trabajo (Sentido de la intervención y/o actividad principal)

--

Localidad, lugar y entorno donde se desarrollará el Campo de Trabajo

--

Datos del Propietario

Titular/nombre y apellidos:

Dirección:

Población:

Teléfono

C.P.

e-mail

¿Se necesitan permisos para realizar los trabajos y/o actividades?

SI

NO

De quién:

--

ANEXO II**Hoja 1 Reverso**

Actividad principal

Descripción de los trabajos a desarrollar.

Otras actividades a desarrollar

Complementarias (de ampliación del proyecto y relacionadas con la actividad principal)

Lúdico-recreativas y socioculturales (ver definición en el apartado 7 de la base cuarta)

Temporalización

Especificar tiempo dedicado a cada tipo de actividades.

Metodología.

Especificar técnicas, estrategias y dinámicas a emplear para el desarrollo del campo.

Alimentación: tipo de dieta, forma de prestar el servicio

ANEXO II**Hoja 2 Anverso**

Recursos

Instalaciones/alojamiento

Tipo y características de la instalación: distribución y dotación de los servicios de que se dispone (dormitorios, cocina, comedor, lavabos, duchas, inodoros, botiquín de primeros auxilios etc.).

¿Son aptos y/o adaptables para la asistencia de voluntarios con alguna discapacidad y/o disminución física?

Datos del/de los propietario/s

Titular/nombre y apellidos:

Dirección:

C.P.

Población:

Teléfono:

e-mail:

¿Se necesitan permisos para disponer de las instalaciones/alojamiento etc.?

SI NO

De quién:

Transporte

Transporte a utilizar y/o vehículo de apoyo, en su caso.

Material

Descripción de las herramientas y materiales a utilizar, especificando tipo y cantidad, y desglosándolo entre: fungible, recursos didácticos, etc.

Colaboraciones

Especificar si el proyecto cuenta con colaboraciones, señalando la Entidad o la Institución colaboradora y tipo de colaboración (alojamientos, instalaciones deportivas, culturales etc., de personal, materiales, económicas, etc.).

ANEXO II

Hoja 2 Reverso

B) DATOS DE CADA UNO DE LOS MIEMBROS DEL EQUIPO QUE DESARROLLARÁ DIRECTAMENTE LA ACTIVIDAD.

Director técnico (nombre y apellidos, DNI.)		
Dirección:	C.P.:	Localidad:
Teléfono:	Móvil:	e-mail:
Titulación académica:		
Cursos realizados. Formación complementaria:		
Experiencia profesional (en especial la relacionada con este tipo de proyectos o similares):		
Idiomas que habla:		

Otros miembros del equipo (animador, monitor, especialista, etc.).

Nombre y apellidos, DNI. :		
Puesto y función que ocupa en el campo de trabajo:		
Dirección:	C.P.:	Localidad:
Teléfono:	Móvil:	e-mail:
Titulación académica:		
Cursos realizados. Formación complementaria:		
Experiencia profesional (en especial la relacionada con este tipo de proyectos o similares):		
Idiomas que habla:		

Nombre y apellidos, DNI. :		
Puesto y función que ocupa en el campo de trabajo:		
Dirección:	C.P.:	Localidad:
Teléfono:	Móvil:	e-mail:
Titulación académica:		
Cursos realizados. Formación complementaria:		
Experiencia profesional (en especial la relacionada con este tipo de proyectos o similares):		
Idiomas que habla:		

ANEXO II

Hoja 3 Anverso

Otro personal (cocinero, etc.)

Nombre y apellidos, DNI. :		
Puesto y función que ocupa en el campo de trabajo:		
Dirección:	C.P.:	Localidad:
Teléfono:	Móvil:	e-mail:
Titulación académica:		
Cursos realizados. Cualificación profesional:		
Experiencia profesional (en especial la relacionada con este tipo de proyectos o similares):		
Categoría y función específica en el Campo de Trabajo:		

Organización y distribución de tareas del Equipo Organizador

--

C) PRESUPUESTO DE GASTOS

Desglosar por cada uno de los siguientes apartados:

	Presupuesto de Gastos del Proyecto	Aportación de la entidad y/o colaboradores *	Cantidad solicitada al Instituto Andaluz de la Juventud
Alimentación			
Alojamiento			
Material Fungible			
Personal			
Transporte			
Varios (especificar)			
TOTAL			

En caso de necesitar material inventariable se presupuestaría en concepto de alquiler.

* Indicar si la aportación económica es de la entidad solicitante o de entidades colaboradoras



Instituto Andaluz de la Juventud
CONSEJERÍA PARA LA IGUALDAD Y BIENESTAR SOCIAL

ANEXO III

**APROBACIÓN DE PROYECTO DE CAMPO DE TRABAJO DE SERVICIO VOLUNTARIO PARA JÓVENES
 FICHA INFORMATIVA**

Resolución de de de (BOJA nº de fecha)

DENOMINACIÓN DEL PROYECTO	
MODALIDAD:
Fecha de realización: Del	de al de / Del de al de
Número de plazas: Edades de los destinatarios:
Ubicación (Breve descripción del entorno del Campo de Trabajo y de la localidad o la zona señalando aquellos aspectos representativos):	
Actividades Principales (Descripción de los trabajos a desarrollar):	
Actividades complementarias, lúdico recreativas y socioculturales:	
Alojamientos e instalaciones (Dirección completa y teléfono):	
Otros servicios:	
Formas de acceso, incorporación: Por carretera (empresa, dirección, teléfono, horarios):	
Por ferrocarril (Horarios, líneas, estación más próxima):	
Equipo personal que debe llevar el voluntario:	
Entidad que lo desarrollará:	
Teléfono de información: Página Web de la entidad y otras de interés:	

001225/A03

ANEXO IV
DIRECTORIO

1. Direcciones Provinciales del Instituto Andaluz de la Juventud

DIRECCIÓN	CÓD. POSTAL	PROVINCIA	TELÉFONO	FAX
C/ General Tamayo, 23 Bajo.	04001	ALMERÍA	950 006600	950 006620
Avda. Alameda Apodaca, 20-1.º	11003	CÁDIZ	956 007500	956 007520
C/ Adarve, 2.	14002	CÓRDOBA	957 352257	957 352241
C/ Ancha de Santo Domingo, 1, (Casa de los Girones).	18009	GRANADA	958 025850	958 025870
C/ Rico, 26	21001	HUELVA	959 011950	959 011951
C/Arquitecto Berges, 34 A	23007	JAÉN	953 001950	953 001970
C/ Carretería, 7.	29008	MÁLAGA	951 040919	951 040920
C/ O'Donnell, 22.	41001	SEVILLA	955 036350	955 036360

2. Página web del Instituto Andaluz de la Juventud:
<http://www.juntadeandalucia.es/institutodelajuventud>.

2. Autoridades y personal

2.1. Nombramientos, situaciones e incidencias

CONSEJERÍA DE EDUCACIÓN

ORDEN de 14 noviembre de 2011, por la que se cesan y nombran Consejeras y Consejeros del Consejo Andaluz de Enseñanzas Artísticas Superiores.

De acuerdo con lo establecido en los artículos 8.1 y 8.5 del Decreto 450/2008, de 9 de septiembre, por el que se regula el Consejo Andaluz de Enseñanzas Artísticas Superiores, y en virtud de las atribuciones conferidas por el artículo 8.2 de dicho Decreto,

D I S P O N G O

Primero. El cese de las Consejeras y los Consejeros del Consejo Andaluz de Enseñanzas Artísticas Superiores que seguidamente se relacionan:

1. En representación de la Consejería de Educación:
Suplente: Doña Aurelia Calzada Muñoz.
2. En representación de la Consejería de Cultura:
Titular: Don Andrés Luque García.

Segundo. El nombramiento como Consejeras del Consejo Andaluz de Enseñanzas Artísticas Superiores de las personas que seguidamente se relacionan:

1. En representación de la Consejería de Educación:
Suplente: Doña Mercedes González Fontádez, Directora General de Participación e Innovación Educativa.
2. En representación de la Consejería de Cultura:
Titular: Doña María Paz Sánchez Zapata, Directora General de Innovación e Industrias Culturales.

Sevilla, 14 de noviembre de 2011

FRANCISCO JOSÉ ÁLVAREZ DE LA CHICA
Consejero de Educación

CONSEJERÍA DE OBRAS PÚBLICAS Y VIVIENDA

RESOLUCIÓN de 7 de diciembre de 2011, de la Viceconsejería, por la que se resuelve convocatoria de puesto de libre designación convocado por Resolución que se cita.

De conformidad con lo previsto en el artículo 25.1 de la Ley 6/1985, de 28 de noviembre, de Ordenación de la Función Pública de la Junta de Andalucía, y en los artículos 60 a 66 del Reglamento General de Ingreso, promoción interna, provisión de puestos de trabajo y promoción profesional de los funcionarios de la Administración General de la Junta de Andalucía, aprobado por Decreto 2/2002, de 9 de enero, teniendo en cuenta que se ha seguido el procedimiento establecido y que el candidato elegido cumple los requisitos y especificaciones exigidos en la convocatoria, por esta Viceconsejería, en virtud de la competencia delegada por la Orden de 17 de noviembre de 2011 (BOJA núm. 236, de 1 de diciembre), se adjudica el puesto de trabajo especificado en el Anexo de la presente Resolución, convocado por Resolución de 20 de octubre de 2011 (BOJA núm. 221, de 10 de noviembre), para el que se nombra al funcionario que figura en el citado Anexo.

La toma de posesión se efectuará en los plazos previstos en el artículo 65, en relación con el artículo 51, del Reglamento General de Ingreso citado, remitiéndose la documentación correspondiente al Registro General de Personal para su inscripción.

Contra la presente Resolución, que pone fin a la vía administrativa, cabe interponer potestativamente recurso de reposición ante este mismo órgano en el plazo de un mes, o directamente recurso contencioso-administrativo en el plazo de dos meses contados a partir del día siguiente al de su notificación ante el Juzgado de lo Contencioso-Administrativo con competencia territorial o, en su caso, ante la correspondiente Sala de lo Contencioso-Administrativo del Tribunal Superior de Justicia de Andalucía y con cumplimiento de los requisitos legales previstos, todo ello según se prevé en los artículos 116 y 117 de la Ley 30/1992, de 26 de noviembre, y en los artículos 14 y 46.1 de la Ley 29/1998, reguladora de la Jurisdicción Contencioso-Administrativa, de 13 de julio.

Sevilla, 7 de diciembre de 2011.- El Vicesconsejero, José Salgueiro Carmona.

A N E X O

Código SIRhUS: 9725910.
Puesto de trabajo: Inspector.
Centro Directivo y localidad: D. G. Inspección, Sevilla.
Primer apellido: Gil Bermejo.
Segundo apellido: Ternero.
Nombre: Ignacio.
DNI: 48.813.271 A.

UNIVERSIDADES

RESOLUCIÓN de 24 de noviembre de 2011, de la Universidad de Granada, por la que se nombran funcionarios de carrera de la Escala Administrativa de la Universidad de Granada por el sistema de promoción interna.

Vista la propuesta formulada por el Tribunal Calificador de las pruebas selectivas para ingreso en la Escala Administrativa de la Universidad de Granada por el sistema de promoción interna, convocadas por Resolución de 8 de abril de 2011, de esta Universidad (BOJA núm. 76, de 18 de abril de 2011), y verificada la concurrencia de los requisitos exigidos en las bases de la convocatoria.

Este Rectorado, de conformidad con lo dispuesto en el artículo 45.m) de los Estatutos de esta Universidad, aprobados por Decreto 231/2011, de 12 de julio, del Consejo de Gobierno de la Junta de Andalucía, y publicados en el «Boletín Oficial de la Junta de Andalucía» número 147, de 28 de julio, y a propuesta del Tribunal Calificador,

R E S U E L V E

Primero. Nombrar funcionarios de carrera de la Escala Administrativa de la Universidad de Granada, a los aspirantes del turno de promoción interna aprobados y que se relacionan

en el Anexo de esta Resolución, ordenados de acuerdo con la puntuación final obtenida.

Segundo. Para la adquisición de la condición de funcionarios de carrera, los interesados/as habrán de prestar juramento o promesa, de acuerdo con lo establecido en el Real Decreto 707/1979, de 5 de abril.

Tercero. La toma de posesión deberán efectuarla, ante la Gerencia de la Universidad, en el plazo de un mes contado a partir del día siguiente al de la publicación de la presente Resolución en el Boletín Oficial de la Junta de Andalucía.

Cuarto. De conformidad con lo dispuesto en el artículo 13 del Real Decreto 598/1985, de 30 de abril, y en el artículo 10 de la Ley 53/1984, de 26 de diciembre, de Incompatibilidades del personal al servicio de las Administraciones Públicas, el personal objeto del presente nombramiento, para tomar posesión, deberá realizar la declaración a la que se refiere el primero de los preceptos citados, o la opción a la solicitud de compatibilidad contemplados en el artículo 10 de la Ley 53/1984.

Quinto. La diligencia de toma de posesión deberá formalizarse de acuerdo con lo dispuesto en la Resolución de la Secretaría de Estado para la Administración Pública, de 29 de mayo de 1985 (BOE de 24 de junio), por la que se establece el modelo de título de funcionario. Se enviará copia de la diligencia, en el modelo F2R del Anexo de la Orden de 30 de julio de

1992 (BOE de 13 de agosto), al Registro Central de Personal de la Dirección General de la Función Pública, para la correspondiente inscripción de la toma de posesión.

Sexto. Contra la presente Resolución que, según el artículo 6.4 de la Ley Orgánica 6/2001, de 21 de diciembre, de Universidades (BOE núm. 307, de 24.12.01), y 87 de los Estatutos de esta Universidad, cuya publicación fue ordenada por Decreto 231/2011, de 12 de julio (BOJA núm. 147, de 28 de julio de 2011), agota la vía administrativa, los interesados podrán interponer, con carácter potestativo ante este Rectorado, recurso de reposición en el plazo de un mes, a contar del día siguiente a su publicación, conforme a lo señalado en los artículos 48, 116 y 117 de la Ley 30/1992, de 26 de noviembre, de Régimen Jurídico de las Administraciones Públicas y del Procedimiento Administrativo Común (BOE núm. 285, de 27.11.92), en su nueva redacción dada por la Ley 4/1999, de 13 de enero (BOE núm. 12, de 14.1.99), o bien directamente recurso contencioso-administrativo en el plazo de dos meses a contar del día siguiente a la fecha de publicación de la presente Resolución en el BOE, ante el Juzgado de lo Contencioso-Administrativo en Granada, según disponen los artículos 8.3, 13.a) y 46 de la Ley 29/1998, de 13 de junio, reguladora de la Jurisdicción Contencioso-Administrativa (BOE núm. 167, de 14.7.98).

Granada, 24 de noviembre de 2011.- El Rector, Francisco González Lodeiro.

A N E X O

ESCALA ADMINISTRATIVA DE LA UNIVERSIDAD DE GRANADA

NÚM. ORDEN	NÚM. REGISTRO PERSONAL	APELLIDOS Y NOMBRE	UNIVERSIDAD	PROVINCIA
1	4428305812 A7084	MERCADO MORENO, ISABEL MARIA	GRANADA	GRANADA
2	2328429457 A7084	ARCAS PACO, MARIA DEL ROSARIO	GRANADA	GRANADA
3	7614713368 A7084	NOGUERA DE LA TORRE, MARIA DEL CARMEN	GRANADA	GRANADA
4	2425757235 A7084	MOYA BRAVO, JESÚS	GRANADA	GRANADA
5	4428231357 A7084	GONZÁLEZ GARCÍA, MARÍA DEL CARMEN	GRANADA	GRANADA
6	2599601535 A7084	OCAÑA GÓMEZ, MARIA MERCEDES	GRANADA	GRANADA
7	7512896268 A7084	CANO GORDO, DAVINIA	GRANADA	GRANADA
8	7466664435 A7084	MARTÍN ABARCA, JAVIER	GRANADA	GRANADA
9	7467855024 A7084	GALÁN VERA, MARÍA	GRANADA	GRANADA
10	2421600157 A7084	MORALES CERVERA, MANUEL	GRANADA	GRANADA
11	2599358046 A7084	ROA JUSTICIA, JUAN	GRANADA	GRANADA
12	2750755224 A7084	VÍLCHEZ ORTIZ, TERESA JESUS	GRANADA	GRANADA
13	2908023302 A7084	HURTADO TEJERA, SIMÓN PABLO	GRANADA	GRANADA
14	4425323335 A7084	GARCÍA GARCÍA, MARIA TRINIDAD	GRANADA	GRANADA
15	4425015813 A7084	FERNÁNDEZ ROMERO, JOSE DAVID	GRANADA	GRANADA
16	0938310324 A7084	RODRÍGUEZ MANZANO, MARCOS ANTONIO	GRANADA	GRANADA
17	7467479457 A7084	CASTRO ARNEDO, JAVIER	GRANADA	GRANADA
18	7512836102 A7084	ARIAS MEGIAS, MARÍA DEL CARMEN	GRANADA	GRANADA
19	7662941635 A7084	ORTEGA CASTRO, SONIA	GRANADA	GRANADA
20	7469141735 A7084	ESTEBAN MOLINA, BEATRIZ	GRANADA	GRANADA
21	4426022413 A7084	FERNÁNDEZ RODRIGUEZ, MARÍA ESTHER	GRANADA	GRANADA
22	7469419046 A7084	LÓPEZ ORTEGA, ANA BELÉN	GRANADA	GRANADA
23	4429174257 A7084	GARCÍA SÁNCHEZ, JOSÉ TOMÁS	GRANADA	GRANADA
24	4428133502 A7084	RODRÍGUEZ PUGA, ROCÍO	GRANADA	GRANADA
25	4427805168 A7084	SOLER GOLLONET, MARGARITA MARÍA	GRANADA	GRANADA
26	2907808513 A7084	VELARDE RUIZ, MARÍA GLORIA	GRANADA	GRANADA
27	2424102802 A7084	LUQUE MARTÍN, MIGUEL ANGEL	GRANADA	GRANADA
28	7465570446 A7084	RODRIGUEZ DE LA HIGUERA, INMACULADA	GRANADA	GRANADA
29	7465370468 A7084	RÍO MOLINA, EDUVIGIS DEL	GRANADA	GRANADA

NÚM. ORDEN	NÚM. REGISTRO PERSONAL	APELLIDOS Y NOMBRE	UNIVERSIDAD	PROVINCIA
30	7465640702 A7084	SÁNCHEZ MARTÍN, JOSÉ ANTONIO	GRANADA	GRANADA
31	7464368802 A7084	TRIVIÑO MOSQUERA, BLANCA	GRANADA	GRANADA
32	5335673002 A7084	HERNÁNDEZ ROLDAN, NEILA	GRANADA	GRANADA
33	1180543113 A7084	VALCÁRCEL CIENFUEGOS, FRANCISCO JAVIER	GRANADA	GRANADA
34	7468482702 A7084	VALDIVIA GONZÁLEZ, LAURA ELENA	GRANADA	GRANADA
35	7465452257 A7084	PÉREZ JIMÉNEZ, JOSÉ JOAQUÍN	GRANADA	GRANADA
36	4427432068 A7084	MARTÍNEZ CARRICONDO, MARÍA JOSÉ	GRANADA	GRANADA
37	3401851013 A7084	LUQUE CAMPOS, JUANA MARÍA	GRANADA	GRANADA
38	2425043824 A7084	ROMERO CASTELLANO, JOSÉ RAMÓN	GRANADA	GRANADA
39	7465599146 A7084	BECERRIL JIMÉNEZ, MARÍA DEL MAR	GRANADA	GRANADA
40	7515785868 A7084	LÓPEZ GRAOS, PEDRO CARLOS	GRANADA	GRANADA
41	7464953413 A7084	GARCÍA FENOLL, ANA BELÉN	GRANADA	GRANADA
42	7514056168 A7084	MOLLINEDO JIMÉNEZ, SANDRA	GRANADA	GRANADA
43	2423214724 A7084	VEGA HIGALDO, JOSÉ	GRANADA	GRANADA
44	7556348768 A7084	ZURITA DORADOR, MARÍA TERESA	GRANADA	GRANADA
45	7514935624 A7084	MUÑOZ DÍEZ, CARMEN	GRANADA	GRANADA
46	7467226902 A7084	SANTAELLA IBAÑEZ, ÁNGELA	GRANADA	GRANADA
47	2425140168 A7084	ALARCÓN PÉREZ, ANDRES ALEJANDRO	GRANADA	GRANADA
48	5255234602 A7084	MARTOS GARCÍA, JOSÉ LUIS	GRANADA	GRANADA
49	7735311135 A7084	TORRE CRUZ, ROSA MARIA DE LA	GRANADA	GRANADA
50	3501724802 A7084	MEDINA GARCÍA, VIRGINIA	GRANADA	GRANADA
51	4510600835 A7084	MÁRQUEZ GARCÍA, GUILLERMO	GRANADA	GRANADA
52	7466048546 A7084	NAVARRO FERNÁNDEZ, MARIA SELENE	GRANADA	GRANADA
53	7512855668 A7084	GARCÍA GAMBOA, VICENTE	GRANADA	GRANADA
54	7467494524 A7084	RECIO MALAGÓN, ELISA MARIA	GRANADA	GRANADA
55	7467753046 A7084	GÁLVEZ CEA, SANTIAGO ALEJANDRO	GRANADA	GRANADA
56	7464180502 A7084	GALLARDO JIMÉNEZ, ÁNGELA	GRANADA	GRANADA
57	4427702302 A7084	CARABAÑO MOLINA, ROSA FLORENTINA	GRANADA	GRANADA
58	2424798346 A7084	DUARTE GONZÁLEZ, ENCARNACIÓN	GRANADA	GRANADA
59	7513301457 A7084	HITA MADRID, MARÍA EUGENIA	GRANADA	GRANADA

2. Autoridades y personal

2.2. Oposiciones y concursos

CONSEJERÍA DE GOBERNACIÓN Y JUSTICIA

RESOLUCIÓN de 13 de diciembre de 2011, de la Dirección General de Administración Local, por la que se aprueba la relación definitiva de aspirantes admitidos y excluidos, y se anuncia la fecha, hora y lugar de celebración del ejercicio de la fase de oposición, de las pruebas selectivas para el acceso a categoría superior de la Subescala de Secretaría, de la escala de funcionarios con habilitación de carácter estatal.

De conformidad con lo establecido en la base Quinta.3 de la Orden de 21 de diciembre de 2010, por la que se convocan pruebas selectivas para el acceso a la categoría superior de la Subescala de Secretaría, de la Escala de funcionarios con habilitación de carácter estatal, esta Dirección General, por delegación del Excmo. Sr. Consejero de Gobernación y Justicia,

R E S U E L V E

Primero. Aprobar las listas definitivas de aspirantes admitidos/as y excluidos/as a las mencionadas pruebas. En el caso de aspirantes excluidos, en dichas listas se expresan las causas que han motivado su exclusión.

Segundo. Las listas se publicarán en la web del IAAP www.juntadeandalucia.es/institutodeadministracionpublica y quedarán expuestas al público en la sede del Instituto Andaluz de Administración Pública, de la Consejería de Gobernación y Justicia, de las Delegaciones del Gobierno, de la Subdelegación del Gobierno en el Campo de Gibraltar y de la Consejería de Hacienda y Administración Pública.

Tercero. Convocar a los aspirantes admitidos para la realización del ejercicio que, de acuerdo con la Orden de convocatoria se celebrará en Sevilla, el día 21 de enero de 2012, a las 10,00 horas, en la Facultad de Matemáticas de la Universidad de Sevilla, sita en Avda. Reina Mercedes, s/n.

Para entrar en el aula de examen, los opositores deberán presentar necesariamente, en el momento del llamamiento, el DNI, o el carnet de conducir, o el pasaporte. En su defecto podrán presentar resguardo de sustracción o pérdida del DNI certificado por la Policía Nacional, o denuncia de robo o sustracción del DNI realizada ante la Policía Nacional en las 24 horas anteriores a la realización del examen. Ningún otro documento distinto de los anteriores tendrá validez para acceder al aula de examen.

Los opositores deberán ir provistos de bolígrafo azul o negro.

Cuarto. Contra la presente Resolución, que agota la vía administrativa, cabe interponer recurso de reposición ante el Excmo. Sr. Consejero de Gobernación y Justicia, con carácter potestativo, en el plazo de un mes a contar desde el día siguiente al de su publicación, de acuerdo con los artículos 116 y 117 de la Ley 30/1992, de 26 de noviembre, del Régimen Jurídico de las Administraciones Públicas y del Procedimiento Administrativo Común, modificada por Ley 4/1999, de 13 de enero, o recurso contencioso-administrativo ante la Sala de lo Contencioso-Administrativo correspondiente del Tribunal Superior de Justicia de Andalucía, en el plazo de dos meses desde el día siguiente al de su publicación, de acuerdo con lo previsto

en el artículo 46 de la Ley 29/1998, de 13 de julio, reguladora de la Jurisdicción Contencioso-Administrativa.

Sevilla, 13 de diciembre de 2011.- El Director General, Antonio Ramírez Ortega.

CONSEJERÍA DE HACIENDA Y ADMINISTRACIÓN PÚBLICA

RESOLUCIÓN de 14 de diciembre de 2011, del Instituto Andaluz de Administración Pública, por la que se da publicidad a la Orden JUS/3400/2011, de 28 de noviembre, por la que se publican los Tribunales Calificadores Delegados de los procesos selectivos para ingreso en los Cuerpos de Gestión Procesal y Administrativa, Tramitación Procesal y Administrativa, acceso promoción interna y libre, y Auxilio Judicial, acceso libre, de la Administración de Justicia.

Con fecha 28 de noviembre de 2011, el Ministerio de Justicia ha dictado la Orden JUS/3400/2011, cuyo texto íntegro a continuación se transcribe:

«De conformidad con lo establecido en el artículo 12 del Real Decreto 1451/2005, de 7 de diciembre, por el que se aprueba el Reglamento de Ingreso, Provisión de Puestos de Trabajo y Promoción Profesional del Personal Funcionario al Servicio de la Administración de Justicia; la Disposición Undécima de la Orden JUS/1294/2010 de 5 de mayo (BOE del día 19), por la que se establecen las bases comunes que regirán los procesos selectivos para ingreso o acceso en los cuerpos y escalas de funcionarios al servicio de la Administración de Justicia y en la Base 6 de las Ordenes JUS/2370/2011; JUS/2371/2011 y JUS/2369/2011, de 21 de julio (BOE de 5 de septiembre), por las que se convocan procesos selectivos para ingreso, por los sistemas generales de acceso libre y promoción interna, en los Cuerpos de Gestión Procesal y Administrativa y Tramitación Procesal y Administrativa y por el sistema general de acceso libre en el Cuerpo de Auxilio Judicial.

Este Ministerio ha resuelto,

Nombrar, según propuesta de los Órganos competentes de las Comunidades Autónomas respectivas, los Tribunales Calificadores Delegados de los procesos selectivos para ingreso, por los sistemas generales de acceso libre y promoción interna, en los Cuerpos de Gestión Procesal y Administrativa y Tramitación Procesal y Administrativa y por el sistema general de acceso libre en el Cuerpo de Auxilio Judicial, que figuran en el Anexo de la presente Orden y tendrán las categorías que figuran en las bases 6 de las Ordenes de convocatoria, de acuerdo con el Real Decreto 462/2002, de 24 de mayo (BOE del día 30).

Contra la presente Orden podrá interponerse recurso potestativo de reposición, ante este Ministerio, en el plazo de un mes o contencioso administrativo, ante los Juzgados Centrales de lo Contencioso Administrativo, en el plazo de dos meses. El plazo, en ambos casos, se contará a partir del día siguiente de la publicación en el Boletín Oficial del Estado de la presente Orden.

Madrid, 28 de noviembre de 2011.- El Ministro de Justicia, P.D. (Orden JUS/3770/2008, de 2 de diciembre), el Secretario General de Modernización y Relaciones con la Administración de Justicia, Ignacio Sánchez Guiu.

A N E X O

TRIBUNAL DELEGADO DE ANDALUCÍA

Cuerpo de Gestión Procesal y Administrativa, acceso libre

Tribunal Titular

Presidenta: Ilma. Sra. D.^a María Luisa Alejandre Durán. Magistrada.

Vocales:

D.^a Margarita Meana Fernández-Palacios. Secretaria Judicial.

D.^a Ana Isabel Monreal Álvarez. Secretaria Judicial.

D. Manuel Enrique Llorente Magro. Funcionario Grupo A11 de la Comunidad Autónoma.

D. José Naranjo Padilla. Funcionario del Cuerpo de Gestión Procesal y Administrativa.

D.^a Rocio Rubia Antúnez. Funcionaria del Cuerpo de Gestión Procesal y Administrativa.

Secretario: D. Álvaro Mauricio Ruiz Fernández. Funcionario Grupo A21 de la Comunidad Autónoma.

Tribunal Suplente:

Presidente: Ilmo. Sr. D. Francisco Manuel Álvarez Domínguez. Magistrado.

Vocales:

D. David Barea Sánchez Ibarra. Secretario Judicial.

D.^a María Auxiliadora Ariza Fernández. Secretaria Judicial.

D. Miguel Presencio Fernández. Funcionario Grupo A11 de la Comunidad Autónoma.

D. Miguel Bermejo Sánchez. Funcionario del Cuerpo de Gestión Procesal y Administrativa.

D. Pedro Rueda Porcuna. Funcionario del Cuerpo de Gestión Procesal y Administrativa.

Secretario: D. Guillermo E. Muñoz Cuesta. Funcionario Grupo A11 de la Comunidad Autónoma.

Cuerpo de Gestión Procesal y Administrativa, acceso promoción interna

Tribunal Titular:

Presidenta: Ilma. Sra. D.^a María Luisa Zamora Segovia. Magistrada.

Vocales:

D. José Joaquín del Toro González. Secretario Judicial.

D. José Miguel Herrero Sánchez. Secretario Judicial.

D. Miguel Ángel Guerra López. Funcionario Grupo A11 de la Comunidad Autónoma.

D. José María Soriano Abad. Funcionario del Cuerpo de Gestión Procesal y Administrativa.

D.^a María Luisa Mesonero Villegas. Funcionaria del Cuerpo de Gestión Procesal y Administrativa.

Secretaria: D.^a Aurora de la Hoz Montoya. Funcionaria Grupo A11 de la Comunidad Autónoma.

Tribunal Suplente:

Presidenta: Ilma. Sra. D.^a María Dolores Sánchez García. Magistrada.

Vocales:

D. Domingo Dorado Picón. Secretario Judicial.

D.^a Ana María Alfaro Rojas. Secretaria Judicial.

D.^a Mercedes Camacho Barrera. Funcionaria Grupo A2 de la Comunidad Autónoma.

D.^a María José Picón Mesa. Funcionaria del Cuerpo de Gestión Procesal y Administrativa.

D. Fernando Collado Reaño. Funcionario del Cuerpo de Gestión Procesal y Administrativa.

Secretaria: D.^a Antonia Lorente Catalán. Funcionaria Grupo A12 de la Comunidad Autónoma.

Cuerpo de Tramitación Procesal y Administrativa, acceso libre

Tribunal Titular:

Presidente: Ilmo. Sr. D. Andrés Palacios Martínez. Magistrado.

Vocales:

D. Rafael Ferrer Garrofé. Secretario Judicial.

D.^a María Inés Romero Montes. Secretaria Judicial.

D. Marco García Romero. Funcionario Grupo A12 de la Comunidad Autónoma.

D. Francisco Javier Gil Salguero. Funcionario del Cuerpo de Tramitación Procesal y Administrativa.

D.^a Isabel González Barrera. Funcionaria del Cuerpo de Tramitación Procesal y Administrativa.

Secretaria: D.^a Francisca Trujillo Mesa. Funcionaria Grupo A11 de la Comunidad Autónoma.

Tribunal Suplente:

Presidente: Ilmo. Sr. D. Carlos Mahón Tabernero. Magistrado.

Vocales:

D.^a Rosario Lobillo Eguibar. Secretaria Judicial.

D.^a Rosa María Rodríguez Rodríguez. Secretaria Judicial.

D. David Fernández Antúnez. Funcionario Grupo C11 de la Comunidad Autónoma.

D. Emilio Pareja Luque. Funcionario del Cuerpo de Tramitación Procesal y Administrativa.

D.^a Asunción Jiménez Mazo. Funcionaria del Cuerpo de Tramitación Procesal y Administrativa.

Secretario: D. Emilio Pardo López. Funcionaria Grupo A2 de la Comunidad Autónoma.

Cuerpo de Tramitación Procesal y Administrativa, acceso promoción interna

Tribunal Titular:

Presidenta: Ilma. Sra. D.^a Carmen Jesús Ruiz Mesa. Magistrada.

Vocales:

D.^a María José Ojeda Sánchez. Secretaria Judicial.

D. Juan Dionisio Curado Ana. Secretario Judicial.

D. Marcos Fernández Halcón. Funcionaria Grupo A11 de la Comunidad Autónoma.

D. José Antonio Sayago Moreno. Funcionario del Cuerpo de Tramitación Procesal y Administrativa.

D. Antonio Jesús Rodríguez Gallego. Funcionario del Cuerpo de Tramitación Procesal y Administrativa.

Secretaria: D.^a María Luisa Gutiérrez Rivero. Funcionaria Grupo C11 de la Comunidad Autónoma.

Tribunal Suplente:

Presidente: Ilmo. Sr. D. Rafael Díaz Roca. Magistrado.

Vocales:

D.^a María del Rosario Romero Candau. Secretaria Judicial.

D.^a Josefa María Picamill Vela. Secretaria Judicial.

D. Juan Vicente Rodríguez Pascual. Funcionario Grupo A2 de la Comunidad Autónoma.

D.^a Mónica Villarán Santisteban. Funcionaria del Cuerpo de Tramitación Procesal y Administrativa.

D.ª Carmen López Aneas. Funcionaria del Cuerpo de Tramitación Procesal y Administrativa.

Secretaria: D.ª Remedios Santisteban Cabezas. Funcionaria Grupo C11 de la Comunidad Autónoma.

Cuerpo de Auxilio Judicial

Tribunal Titular:

Presidente: Ilmo. Sr. D. Manuel Julio Hermosilla Sierra. Magistrado.

Vocales:

D.ª Ana María Gullón Gullón. Secretaria Judicial.

D. Francisco Cesar Ojeda Sánchez. Secretario Judicial.

D. Sergio Villar Martínez. Funcionario Grupo C1 de la Comunidad Autónoma.

D. Vidal Jesús Estepa Zabala. Funcionario del Cuerpo de Auxilio Judicial.

D. Miguel Ángel Gallo Sánchez. Funcionario del Cuerpo de Auxilio Judicial.

Secretario: D. Miguel Ángel Gómez Hernández. Funcionario Grupo C2 de la Comunidad Autónoma.

Tribunal Suplente:

Presidenta: Ilma. Sra. Nuria Marín Álvarez. Magistrada.

Vocales:

D.ª Elisa Serna Ramos. Secretaria Judicial.

D.ª Cecilia Carande Cameno. Secretaria Judicial.

D. Ricardo Pérez López. Funcionario Grupo C2 de la Comunidad Autónoma.

D. Francisco Javier Pereira González. Funcionario del Cuerpo de Auxilio Judicial.

D.ª María Isabel Ocaña Sánchez. Funcionaria del Cuerpo de Auxilio Judicial.

Secretario: D. José Antonio González Guirao. Funcionario Grupo C2 de la Comunidad Autónoma.

TRIBUNAL DELEGADO DE CANARIAS

Cuerpo de Gestión Procesal y Administrativa, acceso libre

Tribunal Titular:

Presidente: Ilmo. Sr. D. Cosme Antonio López Rodríguez. Magistrado.

Vocales:

D.ª Mercedes Gómez Carballo. Secretaria Judicial.

D. David Peña Núñez. Secretario Judicial.

D. Félix Francisco Sánchez Díaz. Funcionario Grupo A1 de la Comunidad Autónoma.

D.ª María del Carmen Pita Cárdenes. Funcionaria del Cuerpo de Gestión Procesal y Administrativa.

D. Juan José Sall Negrín. Funcionario del Cuerpo de Gestión Procesal y Administrativa.

Secretaria: D.ª Ana Rosalía Suárez Rodríguez. Funcionaria Grupo A2 de la Comunidad Autónoma.

Tribunal Suplente:

Presidente: Ilmo. Sr. D. Humberto Guadalupe Hernández. Magistrado.

Vocales:

D.ª Ana María Sola Navas. Secretaria Judicial.

D. Rafael García Fernández. Secretario Judicial.

D.ª Elisabet Santiago Hernández. Funcionaria Grupo A1 de la Comunidad Autónoma.

D.ª Mercedes Sosa de la Nuez. Funcionaria del Cuerpo de Gestión Procesal y Administrativa.

D.ª Estrella Mendoza Díaz. Funcionaria del Cuerpo de Gestión Procesal y Administrativa.

Secretario: D. Cirilo Pérez Peña. Funcionario Grupo A2 de la Comunidad Autónoma.

Cuerpo de Gestión Procesal y Administrativa, acceso promoción interna

Tribunal Titular:

Presidente: Ilmo. Sr. D. Carlos Augusto García Von Ischott. Magistrado.

Vocales:

D.ª Luz María Arias de la Mata. Secretaria Judicial.

D.ª Eva María Hernández Burgos. Secretaria Judicial.

D.ª Elisabet Santiago Hernández. Funcionaria Grupo A1 de la Comunidad Autónoma.

D.ª Esther González Jiménez. Funcionaria del Cuerpo de Gestión Procesal y Administrativa.

D.ª Concepción León Miranda. Funcionaria del Cuerpo de Gestión Procesal y Administrativa.

Secretario: D. Cirilo Pérez Peña. Funcionario Grupo A2 de la Comunidad Autónoma.

Tribunal Suplente:

Presidente: Ilmo. Sr. D. Antonio Morales Mateo. Magistrado.

Vocales:

D.ª María del Rosario Pérez Cabrera. Secretaria Judicial.

D.ª Paloma García Roldán. Secretaria Judicial.

D. Félix Francisco Sánchez Déniz. Funcionario Grupo A1 de la Comunidad Autónoma.

D.ª María Paz Cadenas Pateiro. Funcionaria del Cuerpo de Gestión Procesal y Administrativa.

D. Juan José Ramos López. Funcionario del Cuerpo de Gestión Procesal y Administrativa.

Secretaria: D.ª Ana Rosalía Suárez Rodríguez. Funcionaria Grupo A2 de la Comunidad Autónoma.

Cuerpo de Auxilio Judicial

Tribunal Titular:

Presidente: Ilma. Sra. D.ª Mónica García Yzaguirre. Magistrada.

Vocales:

D.ª Yolanda Zafra Barranco. Secretaria Judicial.

D. Miguel Ángel Izquierdo Luego. Secretario Judicial.

D.ª María del Carmen Falcón Vega. Funcionaria Grupo C2 de la Comunidad Autónoma.

D. Óscar Barrios Ignacio. Funcionario del Cuerpo de Auxilio Judicial.

D. Eduardo Robaina Montesdeoca. Funcionario del Cuerpo de Auxilio Judicial.

Secretaria: D.ª Rita Pulido Machín. Funcionaria Grupo C2 de la Comunidad Autónoma.

Tribunal Suplente:

Presidente: Ilmo. Sr. D. Jesús Ángel Suárez Ramos. Magistrado.

Vocales:

D.ª María Luisa de la Puente Arrate. Secretaria Judicial.

D. Jesús Carboneras Tornero. Secretario Judicial.

D. José Carlos Reyes Arancibia. Funcionario Grupo C1 de la Comunidad Autónoma.

D. Isaac Domínguez Domínguez. Funcionario del Cuerpo de Auxilio Judicial.

D. Antonio Jesús Almeida Díaz. Funcionario del Cuerpo de Auxilio Judicial.

Secretario: D. José Carlos Reyes Arancibia. Funcionario Grupo C1 de la Comunidad Autónoma.

TRIBUNAL DELEGADO DE CANTABRIA

Cuerpo de Gestión Procesal y Administrativa, acceso libre

Tribunal Titular:

Presidente: Ilmo. Sr. D. Ernesto Sagüillo Tejerina. Magistrado.

Vocales:

D.^a Milagros Fernández Simón. Secretaria Judicial.

D.^a Lucrecia de la Gándara Porres. Secretaria Judicial.

D. José Alberto Carreras Aja. Funcionario Grupo A1 de la Comunidad Autónoma.

D. Carlos José Alonso Izquierdo. Funcionario del Cuerpo de Gestión Procesal y Administrativa.

D. Juan Santos Álvarez González. Funcionario del Cuerpo de Gestión Procesal y Administrativa.

Secretaria: D.^a María de las Mercedes Doce Marín. Funcionaria Grupo A2 de la Comunidad Autónoma.

Tribunal Suplente:

Presidente: Ilmo. Sr. D. Javier Amores Osuna. Magistrado.

Vocales:

D. Francisco Javier Fernández González. Secretario Judicial.

D.^a María Ángeles Revilla Restegui. Secretaria Judicial.

D.^a María Eugenia Calvo Rodríguez. Funcionaria Grupo A1 de la Comunidad Autónoma.

D. Amable Iglesias Fariza. Funcionario del Cuerpo de Gestión Procesal y Administrativa.

D.^a María Antonia Ecay Arias. Funcionaria del Cuerpo de Gestión Procesal y Administrativa.

Secretario: D. Javier Bel Blesa. Funcionario Grupo A2 de la Comunidad Autónoma.

Cuerpo de Gestión Procesal y Administrativa, promoción interna

Tribunal Titular:

Presidenta: Ilma. Sra. D.^a Isabel Secada Gutiérrez. Fiscal.

Vocales:

D. Francisco Javier Fernández González. Secretario Judicial.

D.^a María Ángeles Revilla Restegui. Secretaria Judicial.

D.^a María Eugenia Calvo Rodríguez. Funcionaria Grupo A1 de la Comunidad Autónoma.

D. Vicente Lozano Jurado. Funcionario del Cuerpo de Gestión Procesal y Administrativa.

D.^a Magdalena Álvarez Fernández. Funcionaria del Cuerpo de Gestión Procesal y Administrativa.

Secretario: D. Javier Bel Blesa. Funcionario Grupo A2 de la Comunidad Autónoma.

Tribunal Suplente:

Presidente: Ilmo. Sr. D. Álvaro Sánchez-Pego Lámelas. Fiscal.

Vocales:

D.^a Milagros Fernández Simón. Secretaria Judicial.

D.^a Lucrecia de la Gándara Porres. Secretaria Judicial.

D. José Alberto Carreras Aja. Funcionario Grupo A1 de la Comunidad Autónoma.

D. Ramón M^a Pajarón García de la Cueva. Funcionario del Cuerpo de Gestión Procesal y Administrativa.

D.^a Isabel Torcida Seghers. Funcionaria del Cuerpo de Gestión Procesal y Administrativa.

Secretaria: D.^a Mercedes Doce Marín. Funcionaria Grupo A2 de la Comunidad Autónoma.

Cuerpo de Tramitación Procesal y Administrativa, acceso libre

Tribunal Titular:

Presidenta: Ilma. Sra. D.^a Amaya Antonia Merchán González. Magistrada.

Vocales:

D.^a María Ángeles Revilla Restegui. Secretaria Judicial.

D. Francisco Javier Fernández González. Secretario Judicial.

D. Antonio Gómez Ortiz. Funcionario Grupo C1 de la Comunidad Autónoma.

D.^a Luisa Fernanda Prieto Herrero. Funcionaria del Cuerpo de Tramitación Procesal y Administrativa.

D.^a María Ángeles Cubería Ortiz. Funcionaria del Cuerpo de Tramitación Procesal y Administrativa.

Secretaria: D.^a María Dolores Santos Domínguez. Funcionaria Grupo C1 de la Comunidad Autónoma.

Tribunal Suplente:

Presidenta: Ilma. Sra. D.^a María Teresa González Moral. Fiscal.

Vocales:

D.^a Belén Alonso Frutos. Secretaria Judicial.

D.^a Lucrecia de la Gándara Porres. Secretaria Judicial.

D. Enrique Díaz García. Funcionario Grupo C1 de la Comunidad Autónoma.

D. Juan Carlos Robeta Gómez. Funcionario del Cuerpo de Tramitación Procesal y Administrativa.

D.^a Amparo Fuentes Pérez. Funcionaria del Cuerpo de Tramitación Procesal y Administrativa.

Secretario: D. Miguel Ángel Gandara Cayón. Funcionario Grupo C1 de la Comunidad Autónoma.

Cuerpo de Tramitación Procesal y Administrativa, acceso promoción interna

Tribunal Titular:

Presidenta: Ilma. Sra. D.^a María Teresa González Moral. Fiscal.

Vocales:

D.^a Milagros Fernández Simón. Secretaria Judicial.

D.^a Lucrecia de la Gándara Porres. Secretaria Judicial.

D. Juan José Escagedo Calleja. Funcionario Grupo C1 de la Comunidad Autónoma.

D.^a Gema Cabrero López. Funcionaria del Cuerpo de Tramitación Procesal y Administrativa.

D. José Vicente Saiz Albarreal. Funcionario del Cuerpo de Tramitación Procesal y Administrativa.

Secretario: D. José Antonio Riego Cadelo. Funcionario del Grupo C1 de la Comunidad Autónoma.

Tribunal Suplente:

Presidenta: Ilma. Sr. D. Jesús Cabezón Elias. Fiscal.

Vocales:

D.^a M^a Ángeles Revilla Restegui. Secretaria Judicial.

D. Francisco Javier Fernández González. Secretario Judicial.

D.^a Noemí Vallejo Pacheco. Funcionaria Grupo C1 de la Comunidad Autónoma.

D. Clemente Fernández Tezanos. Funcionario del Cuerpo de Tramitación Procesal y Administrativa.

D.^a María Miriam Iglesias González. Funcionaria del Cuerpo de Tramitación Procesal y Administrativa.

Secretario: D. Antonio Gómez Ortiz. Funcionario Grupo C1 de la Comunidad Autónoma.

Cuerpo de Auxilio Judicial

Tribunal Titular:

Presidenta: Ilma. Sra. D.^a María Esther Castanedo García. Magistrada.

Vocales:

D.^a Belén Alonso Frutos. Secretaria Judicial.

D.^a Milagros Fernández Simón. Secretaria Judicial.

D.^a María Jesús Diego Helguera. Funcionario Grupo C1 de la Comunidad Autónoma.

D.^a Jessica Díaz González. Funcionaria del Cuerpo de Auxilio Judicial.

D.^a Nuria del Corral Iglesias. Funcionaria del Cuerpo de Auxilio Judicial.

Secretaria: D.^a María Susana Santiago Ruiz. Funcionaria Grupo C1 de la Comunidad Autónoma.

Tribunal Suplente:

Presidenta: Ilma. Sra. D.^a Isabel Secada Gutiérrez. Fiscal.

Vocales:

D.^a María Angeles Revilla Restegui. Secretaria Judicial.

D.^a Lucrecia de la Gandara Porres. Secretaria Judicial.

D. Enrique Díaz García. Funcionario Grupo C1 de la Comunidad Autónoma.

D. Justo José Villanueva Céspedes. Funcionario del Cuerpo de Auxilio Judicial.

D.^a Beatriz García Carrera. Funcionaria del Cuerpo de Auxilio Judicial.

Secretaria: D.^a María Dolores Santos Domínguez. Funcionaria Grupo C1 de la Comunidad Autónoma.

TRIBUNAL DELEGADO DE LA C. VALENCIANA

Cuerpo de Gestión Procesal y Administrativa, acceso libre

Tribunal Titular:

Presidente: Ilmo. Sr. D. Antonio Ferrer Gutiérrez. Magistrado.

Vocales:

D. Jesús Olarte Madero. Secretario Judicial.

D. José Ricardo Belenguer Verduch. Secretario Judicial.

D.^a Marisa Viciano Aguirre. Funcionaria Grupo A1 de la Comunidad Autónoma.

D. Adolfo Sanz Sánchez. Funcionario del Cuerpo de Gestión Procesal y Administrativa.

D.^a María Vicenta Villar Sánchez. Funcionaria del Cuerpo de Gestión Procesal y Administrativa.

Secretaria: D.^a Carmen Beut Blasco. Funcionaria Grupo A1 de la Comunidad Autónoma.

Tribunal Suplente:

Presidente: Ilmo. Sr. D. Manuel José López Orellana. Magistrado.

Vocales:

D.^a Miriam Muñoz Peiró. Secretaria Judicial.

D.^a María Dolores Valle Contreras. Secretaria Judicial.

D. Francesc Gamero Lluna. Funcionario Grupo A1 de la Comunidad Autónoma.

D. Juan Luis Gironés Penades. Funcionario del Cuerpo de Gestión Procesal y Administrativa.

D. Rafael Triviño González. Funcionario del Cuerpo de Gestión Procesal y Administrativa.

Secretaria: D.^a Luisa Romero Forteza. Funcionaria Grupo A1 de la Comunidad Autónoma.

Cuerpo de Gestión Procesal y Administrativa, acceso promoción interna

Tribunal Titular:

Presidente: Ilmo. Sr. D. Juan José Madrid López. Magistrado.

Vocales:

D.^a Fuensanta Zaragoza Campos. Secretaria Judicial.

D.^a Mercedes Delgado Hernando. Secretaria Judicial.

D. Luis Miguel Torres Monteagudo. Funcionario Grupo A1 de la Comunidad Autónoma.

D.^a Elvira Ferrero Santos. Funcionaria del Cuerpo de Gestión Procesal y Administrativa.

D. Alberto M. Ferrándiz Martínez. Funcionario del Cuerpo de Gestión Procesal y Administrativa.

Secretaria: D. Antonio Ricart Rodrigo. Funcionario Grupo A1 de la Comunidad Autónoma.

Tribunal Suplente:

Presidenta: Ilma. Sra. D.^a Rosa María Franch Pastor. Magistrada.

Vocales:

D. Carlos Aparicio Urtasún. Secretario Judicial.

D.^a Rosa Espí Mascarell. Secretaria Judicial.

D. Jorge Gómez Cámara. Funcionario Grupo A1 de la Comunidad Autónoma.

D. Miguel A. Rodrigo Giménez. Funcionario del Cuerpo de Gestión Procesal y Administrativa.

D. Alfredo Sánchez Herrero. Funcionario del Cuerpo de Gestión Procesal y Administrativa.

Secretaria: D.^a Isabel Climent Monzó. Funcionaria Grupo A1 de la Comunidad Autónoma.

Cuerpo de Tramitación Procesal y Administrativa, acceso libre

Tribunal Titular:

Presidenta: Ilma. Sra. D. Ana María Vega Pons-Fuster Olivera. Magistrada.

Vocales:

D.^a Gloria Herráez Martín. Secretaria Judicial.

D. Ricardo Alonso Gurrea. Secretario Judicial.

D. Carlos Jesús López Rodas. Funcionario Grupo C1 de la Comunidad Autónoma.

D.^a Rafaela Alcalá Sapena. Funcionaria del Cuerpo de Tramitación Procesal y Administrativa.

D. Matías Martínez Miñano. Funcionario del Cuerpo de Tramitación Procesal y Administrativa.

Secretario: D. Jorge Gómez Cámara. Funcionario Grupo A1 de la Comunidad Autónoma.

Tribunal Suplente:

Presidente: Ilmo. Sr. D. Juan Luis Beneyto Feliú. Magistrado.

Vocales:

D.^a Silvia Lacueva Subirats. Secretaria Judicial.

D. Ángel Martínez Lozano. Secretario Judicial.

D. José Ramón Carrión Sales. Funcionario Grupo A2 de la Comunidad Autónoma.

D.^a Nieves Adillo Jiménez. Funcionaria del Cuerpo de Tramitación Procesal y Administrativa.

D. Vicente Ferrer Puchal. Funcionario del Cuerpo de Tramitación Procesal y Administrativa.

Secretaria: D.^a Marisa Romance Villalba. Funcionaria Grupo C1 de la Comunidad Autónoma.

Cuerpo de Tramitación Procesal y Administrativa, acceso promoción interna

Tribunal Titular:

Presidente: Ilmo. Sr. D. Joaquín Ramón Baños Alonso. Fiscal.

Vocales:

D. Jerónimo Toledano Iturbe. Secretario Judicial.

D.ª Raquel Roselló Sobrevela. Secretaria Judicial.

D. Alberto Francisco Navarro Bustamante. Funcionario Grupo C1 de la Comunidad Autónoma.

D. José Antonio Sánchez Hernández. Funcionario del Cuerpo de Tramitación Procesal y Administrativa.

D.ª Blanca Calabuig Ponce de León. Funcionaria del Cuerpo de Tramitación Procesal y Administrativa.

Secretaria: D.ª Isabel Climent Monzó. Funcionaria Grupo A1 de la Comunidad Autónoma.

Tribunal Suplente:

Presidente: Ilmo. Sr. D. Juan Luis Beneyto Feliú. Magistrado.

Vocales:

D.ª Dolores Sabater Collado. Secretaria Judicial.

D. Miguel Angel García Herrera. Secretario Judicial.

D.ª Marisa Romance Villalba. Funcionaria Grupo C1 de la Comunidad Autónoma.

D.ª Amparo Rodrigo Fora. Funcionaria del Cuerpo de Tramitación Procesal y Administrativa.

D.ª Ana María Pérez Moreno. Funcionaria del Cuerpo de Tramitación Procesal y Administrativa.

Secretario: D. José Ramón Carrión Sales. Funcionario Grupo A2 de la Comunidad Autónoma.

Cuerpo de Auxilio Judicial

Tribunal Titular:

Presidente: Ilmo. Sr. D. José Luis Rubido de la Torre. Magistrado.

Vocales:

D.ª Elena Gómez Peris. Secretaria Judicial.

D. José Ventura Olmedo Onsurbe. Secretario Judicial.

D.ª Marisa Romance Villalba. Funcionaria Grupo C1 de la Comunidad Autónoma.

D.ª María José Gimeno Artieda. Funcionaria del Cuerpo de Auxilio Judicial.

D. José Herrera Ramírez. Funcionario del Cuerpo de Auxilio Judicial.

Secretario: D. Luis Miguel Torres Monteagudo. Funcionario Grupo A1 de la Comunidad Autónoma.

Tribunal Suplente:

Presidente: Ilmo. Sr. D. Manuel José López Orellana. Magistrado.

Vocales:

D.ª Carolina León Freijeiro. Secretaria Judicial.

D.ª Verónica Evangelio Morató. Secretaria Judicial.

D. Carlos Jesús López Rodas. Funcionario Grupo C1 de la Comunidad Autónoma.

D.ª María Amparo Esteve García-Madroño. Funcionaria del Cuerpo de Auxilio Judicial.

D.ª Amparo Beferull Escutia. Funcionaria del Cuerpo de Auxilio Judicial.

Secretario: D. Alberto Francisco Navarro Bustamante. Funcionario Grupo C1 de la Comunidad Autónoma.

TRIBUNAL DELEGADO DE GALICIA

Cuerpo de Gestión Procesal y Administrativa, acceso libre

Tribunal Titular:

Presidenta: Ilma. Sra. D.ª Margarita Isabel Poveda Bernal. Magistrada.

Vocales:

D.ª Elisa País Varela. Secretaria Judicial.

D. José Miguel Formoso Sobrado. Secretario Judicial.

D.ª María Dolores Sáez Madrid. Funcionaria Grupo A1 de la Comunidad Autónoma.

D.ª Marta Trebolle Rodríguez. Funcionaria del Cuerpo de Gestión Procesal y Administrativa.

D.ª Eva Patiño Gago. Funcionaria del Cuerpo de Gestión Procesal y Administrativa.

Secretario: D. Rafael Isaac Juanatey Mayán. Funcionario Grupo A1 de la Comunidad Autónoma.

Tribunal Suplente:

Presidente: Ilmo. Sr. D. Ramón Lojo Ayer. Fiscal.

Vocales:

D.ª María Concepción Ruiz Rivas. Secretaria Judicial.

D.ª Adelaida Vega Hernández. Secretaria Judicial.

D.ª Ana María Arias Graña. Funcionaria Grupo A2 de la Comunidad Autónoma.

D.ª María Campoy de la Torre. Funcionaria del Cuerpo de Gestión Procesal y Administrativa.

D. Benjamín Sergio González Barreira. Funcionario del Cuerpo de Gestión Procesal y Administrativa.

Secretaria: D.ª Gloria López Juiz. Funcionaria Grupo A1 de la Comunidad Autónoma.

Cuerpo de Gestión Procesal y Administrativa, acceso promoción interna

Tribunal Titular:

Presidenta: Ilma. Sra. D.ª Marta Sixto Tejo. Fiscal.

Vocales:

D.ª María Concepción Ruiz Rivas. Secretaria Judicial.

D.ª Adelaida Vega Hernández. Secretaria Judicial.

D.ª Ana María Arias Graña. Funcionaria Grupo A2 de la Comunidad Autónoma.

D.ª María Campoy de la Torre. Funcionaria del Cuerpo de Gestión Procesal y Administrativa.

D. Benjamín Sergio González Barreira. Funcionario del Cuerpo de Gestión Procesal y Administrativa.

Secretaria: D.ª Gloria López Juiz. Funcionaria Grupo A1 de la Comunidad Autónoma.

Tribunal Suplente:

Presidenta: Ilma. Sra. D.ª María Elena Fernández Currás. Magistrada.

Vocales:

D.ª Elisa País Varela. Secretaria Judicial.

D. Miguel Formoso Sobrado. Secretario Judicial.

D.ª María Dolores Sáez Madrid. Funcionaria Grupo A1 de la Comunidad Autónoma.

D.ª Marta Trebolle Rodríguez. Funcionaria del Cuerpo de Gestión Procesal y Administrativa.

D.ª Eva Patiño Gago. Funcionaria del Cuerpo de Gestión Procesal y Administrativa.

Secretario: D. Rafael Isaac Juanatey Mayán. Funcionario Grupo A1 de la Comunidad Autónoma.

TRIBUNAL DELEGADO DE MADRID

Cuerpo de Gestión Procesal y Administrativa, acceso libre

Tribunal Titular:

Presidenta: Ilma. Sra. D.^a Elena Raquel González Bayón. Magistrada.

Vocales:

D.^a Rosa Laura Carrillo Abos. Secretaria Judicial.

D. Manuel Alejandro Sánchez Castro. Secretario Judicial.

D. Miguel Ángel Cortés Vega. Funcionario Grupo A2 de la Comunidad Autónoma.

D.^a Eva María de la O Herranz. Funcionaria del Cuerpo de Gestión Procesal y Administrativa.

D.^a Isabel Martínez Alonso. Funcionaria del Cuerpo de Gestión Procesal y Administrativa.

Secretario: D. Julián Hernández Pingarrón. Funcionario Grupo A2 de la Comunidad Autónoma.

Tribunal Suplente:

Presidente: Ilmo. Sr. D. Juan Ignacio González Sanz. Fiscal.

Vocales:

D.^a Natalia Reus Martínez. Secretaria Judicial.

D.^a Marta Acero Rincón. Secretaria Judicial.

D.^a Laura Rocha de la Fuente. Funcionaria Grupo A1 de la Comunidad Autónoma.

D. Víctor Manuel Moreno Martínez. Funcionario del Cuerpo de Gestión Procesal y Administrativa.

D.^a Cristina Romo Jiménez. Funcionaria del Cuerpo de Gestión Procesal y Administrativa.

Secretario: D. Antonio Rodríguez Cerezo. Funcionario Grupo A2 de la Comunidad Autónoma.

Cuerpo de Gestión Procesal y Administrativa, acceso promoción interna

Tribunal Titular:

Presidente: Ilmo. Sr. D. Rafael Rosel Marín. Magistrado.

Vocales:

D.^a María Isabel Carro Rodríguez. Secretaria Judicial.

D. David Atienza Marcos. Secretario Judicial.

D. Álvaro Pinuaga Duce. Funcionario Grupo A1 de la Comunidad Autónoma.

D.^a Almudena Parra Gómez. Funcionaria del Cuerpo de Gestión Procesal y Administrativa.

D.^a Ana Isabel García Hernández. Funcionaria del Cuerpo de Gestión Procesal y Administrativa.

Secretaria: D.^a Paula Soria Comba. Funcionaria Grupo A2 de la Comunidad Autónoma.

Tribunal Suplente:

Presidenta: Ilma. Sra. D.^a Mónica Arias Domínguez. Fiscal.

Vocales:

D.^a Ana María García Álvarez. Secretaria Judicial.

D.^a Eva María Yubero Chi. Secretaria Judicial.

D.^a Yolanda Álvarez Rosa. Funcionaria Grupo A2 de la Comunidad Autónoma.

D.^a Lucía Rojo Parra. Funcionaria del Cuerpo de Gestión Procesal y Administrativa.

D. Luis Morán González. Funcionario del Cuerpo de Gestión Procesal y Administrativa.

Secretario: D. Alberto García Llovet. Funcionario Grupo A1 de la Comunidad Autónoma.

Cuerpo de Tramitación Procesal y Administrativa, acceso libre

Tribunal Titular:

Presidente: Ilmo. Sr. D. Juan Antonio Toro Peña. Magistrado.

Vocales:

D.^a Gracia Castro-Villacañas y Pérez. Secretaria Judicial.

D.^a Elena Mónica Celada Pérez. Secretaria Judicial.

D. Juan López Sánchez. Funcionario Grupo A2 de la Comunidad Autónoma.

D. Ricardo Barbas Barbas. Funcionario del Cuerpo de Tramitación Procesal y Administrativa.

D.^a Milagros Berzosa Lamata. Funcionaria del Cuerpo de Tramitación Procesal y Administrativa.

Secretaria: D.^a Carmen Calvo Domínguez. Funcionaria Grupo A2 de la Comunidad Autónoma.

Tribunal Suplente:

Presidenta: Ilma. Sra. D.^a María del Coro Cillán García de Iturrospe. Magistrada.

Vocales:

D.^a María Luisa Cotorruelo Gómez. Secretaria Judicial.

D.^a Raquel Martín Cardaba. Secretaria Judicial.

D. Vicente Galán Claros. Funcionario Grupo C1 de la Comunidad Autónoma.

D. Víctor Jesús García Llorente. Funcionario del Cuerpo de Tramitación Procesal y Administrativa.

D. Vicente Masero Márquez. Funcionario del Cuerpo de Tramitación Procesal y Administrativa.

Secretaria: D.^a Arantzas Balaguer Imaz. Funcionaria Grupo C1 de la Comunidad Autónoma.

Cuerpo de Tramitación Procesal y Administrativa, acceso promoción interna

Tribunal Titular:

Presidenta: Ilma. Sra. D.^a Silvia González Betancort. Fiscal.

Vocales:

D.^a Amalia Josefa Jiménez Redondo. Secretaria Judicial.

D. Reyes Gregorio López Jabalera. Secretario Judicial.

D.^a María Luz Divina Pérez García. Funcionaria Grupo A2 de la Comunidad Autónoma.

D.^a María Mar Hurtado Pereira. Funcionaria del Cuerpo de Tramitación Procesal y Administrativa.

D. Francisco Javier Tabladillo López. Funcionario del Cuerpo de Tramitación Procesal y Administrativa.

Secretaria: D.^a Susana Suárez San Martín. Funcionaria Grupo A2 de la Comunidad Autónoma.

Tribunal Suplente:

Presidente: Ilmo. Sr. D. Juan Ignacio González Sanz. Fiscal.

Vocales:

D.^a María Luz Sanz Rubio. Secretaria Judicial.

D.^a María Jesús Fraile Martín. Secretaria Judicial.

D.^a Encarna Pardo Rosillo. Funcionaria Grupo A2 de la Comunidad Autónoma.

D. José Manuel Paniagua Chaves. Funcionario del Cuerpo de Tramitación Procesal y Administrativa.

D. José María Díaz Muñiz. Funcionario del Cuerpo de Tramitación Procesal y Administrativa.

Secretaria: D.^a Ana María Bernardo Pérez. Funcionaria Grupo A2 de la Comunidad Autónoma.

Cuerpo de Auxilio Judicial

Tribunal Titular:

Presidenta: Ilma. Sra. D.^a María Belén Sánchez Hernández. Magistrada.

Vocales:

D. José Carlos González Arnal. Secretario Judicial.
 D. Victorio de Elena Murillo. Secretario Judicial.
 D.ª Cristina Ramos Martínez. Funcionaria Grupo A2 de la Comunidad Autónoma.
 D.ª Alejandra Moncalián Saiz. Funcionaria del Cuerpo de Auxilio Judicial.
 D.ª Elena Pozas Navarro. Funcionaria del Cuerpo de Auxilio Judicial.
 Secretaria: D.ª María Isabel Cancela Zapatero. Funcionaria Grupo C1 de la Comunidad Autónoma.

Tribunal Suplente:

Presidenta: Ilma. Sra. D.ª María Jesús Millán de las Heras. Magistrada.
 Vocales:
 D.ª Celia García-Moreno Carrobles. Secretaria Judicial.
 D.ª María Luz García Leyva. Secretaria Judicial.
 D.ª Susana González-Campos Baeza. Funcionaria Grupo C1 de la Comunidad Autónoma.
 D. Miguel Ángel Villalón Rivera. Funcionario del Cuerpo de Auxilio Judicial.
 D. Fernando Jesús Berdejo Cardiel. Funcionario del Cuerpo de Auxilio Judicial.
 Secretaria: D.ª Begoña Aranda García. Funcionaria Grupo C1 de la Comunidad Autónoma.

TRIBUNAL DELEGADO DE NAVARRA

Cuerpo de Auxilio Judicial

Tribunal Titular:

Presidente: Ilmo. Sr. D. Jesús Santiago Delgado Cruces. Magistrado.
 Vocales:
 D.ª Elena María Daniel del Valle. Secretaria Judicial.
 D. Vicente Ager Icz. Secretario Judicial.
 D.ª María Ángeles Catalán Heredia. Funcionaria Nivel C de la Administración de la Comunidad Foral de Navarra.
 D.ª Blanca Sanz Aguinaga. Funcionaria del Cuerpo de Auxilio Judicial.
 D.ª María José Irigoyen del Castillo. Funcionaria del Cuerpo de Auxilio Judicial.
 Secretario: D. Jesús Jiménez de Luque. Funcionario Nivel A de la Administración de la Comunidad Foral de Navarra.

Tribunal Suplente

Presidente: Ilmo. Sr. D. Antonio Rubio Pérez. Magistrado.
 Vocales:
 D. Luis Jiménez Alonso. Secretario Judicial.
 D.ª Aida González Arce. Secretaria Judicial.
 D.ª Yolanda Castro Greño. Funcionaria Nivel C de la Administración de la Comunidad Foral de Navarra.
 D.ª María Pilar Corcín Ortigosa. Funcionaria del Cuerpo de Auxilio Judicial.
 D. Carlos López de Guereñu. Funcionario del Cuerpo de Auxilio Judicial.
 Secretaria: D.ª Lourdes Aldabe Villanueva. Funcionaria Nivel A de la Administración de la Comunidad Foral de Navarra.

TRIBUNAL DELEGADO DE PAÍS VASCO

Cuerpo de Gestión Procesal y Administrativa, acceso libre

Tribunal titular

Presidente: Ilma Sra. D.ª María Belén González Martín. Magistrada.

Vocales:

D.ª Cristina Arana Tamayo. Secretaria Judicial.
 D. Enrique Arrieta Loredo. Secretario Judicial.
 D.ª Mª Aranzazu Elgarresta Urzelai. Funcionaria Grupo B de la Comunidad Autónoma.
 D.ª Mª Dolores Alonso Rebolleda. Funcionaria del Cuerpo de Gestión Procesal y Administrativa.
 D.ª Sara San Martín Gil. Funcionaria del Cuerpo de Gestión Procesal y Administrativa.
 Secretario: D. Koldo Zarandona de la Torre. Funcionario Grupo A de la Comunidad Autónoma.

Tribunal suplente

Presidente: Ilmo. Sr. D. José María Placido Mata de Antonio. Magistrado.
 Vocales:
 D.ª Silvia Zubizarreta García. Secretaria Judicial.
 D.ª Almodena Blanca Serrano Basaldua. Secretaria Judicial.
 D. Ibón Xavier Álvarez Casado. Funcionario Grupo A de la Comunidad Autónoma.
 D.ª Mª del Carmen Paternain Garraza. Funcionaria del Cuerpo de Gestión de la Procesal y Administrativa.
 D. Pedro Jesús Ayape Galar. Funcionario del Cuerpo de Gestión de la Procesal y Administrativa.
 Secretario: D. Pedro Sáenz Palacios. Funcionario Grupo B de la Comunidad Autónoma.

Cuerpo de Gestión Procesal y Administrativa, promoción interna

Tribunal titular

Presidente: Ilmo. Sr. D. Roberto Ramos González. Magistrado.
 Vocales:
 D.ª Silvia Zubizarreta García. Secretaria Judicial.
 D.ª Almodena Blanca Serrano Basaldua. Secretaria Judicial.
 D. Ibón Xavier Álvarez Casado. Funcionario Grupo A de la Comunidad Autónoma.
 D.ª Mª del Carmen Paternain Garraza. Funcionaria del Cuerpo de Gestión de la Procesal y Administrativa.
 D. Pedro Jesús Ayape Galar. Funcionario del Cuerpo de Gestión de la Procesal y Administrativa.
 Secretario: D. Pedro Sáenz Palacios. Funcionario Grupo B de la Comunidad Autónoma.

Tribunal suplente

Presidenta: Ilma. Sra. D.ª Ana Jesús Zulueta Álvarez. Magistrada.
 Vocales:
 D.ª Cristina Arana Tamayo. Secretaria Judicial.
 D. Enrique Arrieta Loredo. Secretario Judicial.
 D.ª Mª Aranzazu Elgarresta Urzelai. Funcionaria Grupo B de la Comunidad Autónoma.
 D.ª Mª Dolores Alonso Rebolleda. Funcionaria del Cuerpo de Gestión de la Procesal y Administrativa.
 D.ª Sara San Martín Gil. Funcionaria del Cuerpo de Gestión de la Procesal y Administrativa.
 Secretario: D. Koldo Zarandona de la Torre. Funcionario Grupo B de la Comunidad Autónoma.

Cuerpo de Tramitación Procesal y Administrativa, acceso libre

Tribunal titular

Presidenta: Ilma. Sra. D.ª Beatriz Eva Román Gobernado. Magistrada.

Vocales:

D. Jesús Sevillano Hernández. Secretario Judicial.

D.ª Concepción Urbieto Laviada. Secretaria Judicial.

D. Ramón Casadiego Matas. Funcionario Grupo C de la Comunidad Autónoma.

D.ª Pilar Estévez Gamboa. Funcionaria del Cuerpo de Tramitación Procesal y Administrativa.

D.ª Elisa Pérez Aguado. Funcionaria del Cuerpo de Tramitación Procesal y Administrativa.

Secretaria: D.ª Marian Arin Arrieta. Funcionaria Grupo B de la Comunidad Autónoma.

Tribunal suplente

Presidenta: Ilma. Sra. D.ª Noemi Rigla Novella. Fiscal.

Vocales:

D.ª M. Jesús Arizaga Ziordia. Secretaria Judicial.

D.ª Visitación Fernández Gómez de Cadiñanos. Secretaria Judicial.

D. Ion Andoni Porturas Izagirre. Funcionario Grupo C de la Comunidad Autónoma.

D.ª Isabel Bizcarra Encuentra. Funcionaria del Cuerpo de Tramitación Procesal y Administrativa.

D.ª Ana María Zubiaga Rodríguez. Funcionaria del Cuerpo de Tramitación Procesal y Administrativa.

Secretario: D. Jesús Navarro Medina. Funcionario Grupo C de la Comunidad Autónoma.

Cuerpo de Tramitación Procesal y Administrativa, promoción interna

Tribunal titular

Presidente: Ilmo. Sr. D. José Jaime Tapia Parreño. Magistrado.

Vocales:

D.ª M. Jesús Arizaga Ziordia. Secretaria Judicial.

D.ª Visitación Fernández Gómez de Cadiñanos. Secretaria Judicial.

D. Ion Andoni Porturas Izagirre. Funcionario Grupo C de la Comunidad Autónoma.

D.ª Isabel Bizcarra Encuentra. Funcionaria del Cuerpo de Tramitación Procesal y Administrativa.

D.ª Ana María Zubiaga Rodríguez. Funcionaria del Cuerpo de Tramitación Procesal y Administrativa.

Secretario: D. Jesús Navarro Medina. Funcionario Grupo C de la Comunidad Autónoma.

Tribunal suplente

Presidenta: Ilma. Sra. D.ª Beatriz Eva Román Gobernado. Magistrada.

Vocales:

D. Jesús Sevillano Hernández. Secretario Judicial.

D.ª Concepción Urbieto Laviada. Secretaria Judicial.

D. Ramón Casadiego Matas. Funcionario Grupo C de la Comunidad Autónoma.

D.ª Pilar Estévez Gamboa. Funcionaria del Cuerpo de Tramitación Procesal y Administrativa.

D.ª Elisa Pérez Aguado. Funcionaria del Cuerpo de Tramitación Procesal y Administrativa.

Secretaria: D.ª Marian Arin Arrieta. Funcionaria Grupo B de la Comunidad Autónoma.

Cuerpo de Auxilio Judicial

Tribunal titular

Presidenta: Ilma. Sra. D.ª Elena Cabero Montero. Magistrada.

Vocales:

D.ª Blanca Díez Foronda. Secretaria Judicial.

D. Jesús Teodosio González Martín. Secretario Judicial.

D. Alfredo Esquide Vitoriano. Funcionario Grupo C de la Comunidad Autónoma.

D.ª M.ª Luisa Miranda García. Funcionaria del Cuerpo de Auxilio Judicial.

D.ª M.ª José Sainz Bretón. Funcionaria del Cuerpo de Auxilio Judicial.

Secretaria: D.ª Lola Arizti Bayón. Funcionaria Grupo C de la Comunidad Autónoma.

Tribunal suplente

Presidenta: Ilma. Sra. D.ª Rosário Ramirez Ruiz. Fiscal.

Vocales:

D.ª Lourdes Ronda Arauzo. Secretaria Judicial.

D.ª Alicia Olazábal Barrios. Secretaria Judicial.

D.ª Gemma Olabuenaga Goikoetxea. Funcionaria Grupo C de la Comunidad Autónoma.

D.ª Elena García Galán. Funcionaria del Cuerpo de Auxilio Judicial.

D. José Jesús Fernández de Larrea Rojas. Funcionario del Cuerpo de Auxilio Judicial.

Secretaria: D.ª Blanca Olabuenaga Goikoetxea. Funcionaria Grupo C de la Comunidad Autónoma.

Sevilla, 14 de diciembre de 2011.- La Directora, Lidia Sánchez Milán.

CONSEJERÍA DE EMPLEO

RESOLUCIÓN de 12 de diciembre de 2011, de la Viceconsejería, por la que se anuncia convocatoria pública para cubrir puesto de libre designación próximo a quedar vacante.

Próximo a quedar vacante el puesto de trabajo que se detalla en Anexo adjunto, y conforme a lo dispuesto en el artículo 25.1 de la Ley de Ordenación de la Función Pública de la Junta de Andalucía y en el Decreto 56/1994, de 1 de marzo (BOJA núm. 50, de 15 de abril), esta Viceconsejería de Empleo en virtud de las competencias asignadas por el Decreto 136/2010, de 13 de abril, por el que se aprueba la estructura orgánica de la Consejería de Empleo y del Servicio Andaluz de Empleo (BOJA núm. 71, de 14 de abril de 2010), modificado por el Decreto 97/2011, de 19 de abril (BOJA núm. 83, de 29 de abril), anuncia la provisión de un puesto de trabajo de libre designación, con sujeción a las siguientes

B A S E S

Primera. Se convoca la provisión de puesto de trabajo de libre designación que se detalla en el Anexo de la presente Resolución.

Segunda. Podrá participar en la presente convocatoria el personal funcionario que reúna los requisitos señalados para el desempeño del mismo en el anexo que se acompaña y aquellos otros de carácter general exigidos por la legislación vigente.

Tercero 1. Los interesados dirigirán las solicitudes al Ilmo. Sr. Viceconsejero de Empleo, dentro del plazo de quince días hábiles, contados a partir del día siguiente al de la publicación de la presente Resolución en el Boletín Oficial de la Junta de Andalucía, presentándolas en el Registro General de esta Consejería, sita en Sevilla, Avenida de Hytasa, 14, Edif. Junta de Andalucía, sin perjuicio de lo establecido en el artículo 38.4 de la Ley 30/1992, de 26 de noviembre, de Régimen Jurídico de las Administraciones Públicas y del Procedimiento Administrativo Común.

2. En las instancia figurarán los datos personales y el puesto que se solicita, debiendo ir acompañado de «curriculum vitae» en el que hará constar, además el Número de Registro de Personal, Cuerpo de pertenencia y destino actual, lo siguiente:

- a) Títulos Académicos.
- b) Puestos de trabajo desempeñados en la Administración Pública.
- c) Años de servicio.
- d) Grado personal consolidado.
- e) Estudios y cursos realizados y cuantos otros méritos se relacionen con el contenido del puesto que se solicita.

3. Los méritos alegados deberán ser justificados con la hoja de acreditación de datos y la documentación original o fotocopias debidamente compulsadas de los que no consten en el Registro General de Personal.

4. La toma de posesión se efectuará en los términos establecidos en el art. 51 del Decreto 2/2002, de 9 de enero, por el que se aprueba el Reglamento General de ingreso, promoción interna, provisión de puestos de trabajo y promoción profesional de los funcionarios de la Administración General de la Junta de Andalucía.

Sevilla, 12 de diciembre de 2011.- El Viceconsejero, Justo Mañas Alcón.

A N E X O

Consejería u Organismo: Consejería de Empleo.
Centro directivo: Dirección General de Trabajo.
Descripción del puesto de trabajo:
Código: 3217410.
Denominación del puesto de trabajo : Sv. Coordinación Resid.
Tiempo Libre.
Núm: 1.
Ads.: F.
Gr.: A1.
Mod. acceso: PLD.
Área funcional/ relacional: Adm. Pública.
Niv.: 28.
C. Específico : 19.972,80 euros.
R: X.
F: X.
I: X.
D: X.
P: -
Cuerpo: P- A111.
Exp: 3 años.
Titulación:
Formación:
Otros requisitos:
Localidad: Sevilla.

3. Otras disposiciones

CONSEJERÍA DE GOBERNACIÓN Y JUSTICIA

RESOLUCIÓN de 3 de noviembre de 2011, de la Dirección General de Oficina Judicial y Cooperación, por la que se inscribe en el Registro de Fundaciones de Andalucía la Fundación que se cita.

Visto el expediente por el que se solicita la inscripción de procedimiento de constitución en el Registro de Fundaciones de Andalucía de la Fundación Murtra, Espacio de Descanso, Soledad y Silencio Anni Morales Puerta, sobre la base de los siguientes

ANTECEDENTES DE HECHO

Primero. Constitución de la Fundación.

La Fundación Murtra, Espacio de Descanso, Soledad y Silencio Anni Morales Puerta, fue constituida en escritura pública otorgada el 3.2.2011, ante el Notario don José María Rivas Díaz, del Ilustre Colegio de Andalucía, registrada con el número 97 de su protocolo.

Segundo. Fines.

Los fines de interés general de la Fundación son:

a) Promover espacios de descanso, soledad y silencio, abiertos a toda persona, que permitan la posibilidad de reflexionar a la luz de la propia situación personal.

b) Crear instancias de reflexión, diálogo y difusión de temas relativos a los valores humanos y a todo lo concerniente con el desarrollo de la cultura de la paz.

c) Impulsar acciones que tiendan a la formación y desarrollo integral de la persona humana.

d) Fomentar la tolerancia entre diferentes grupos de la sociedad, independientemente de sus creencias religiosas o ideales políticos.

e) Establecer vínculos de solidaridad y hermandad existencial entre la población.

f) Crear un lugar que promueva la cultura de la paz, estableciendo puentes de encuentro, de comprensión y de enriquecimiento mutuo, con un carácter abierto, plural, ecuménico.

Tercero. Domicilio y ámbito de actuación.

El domicilio de la Fundación ha quedado establecido en C/ La Palma, núm. 19, 1.º A, 11510, Puerto Real (Cádiz), y el ámbito de actuación, conforme dispone la norma estatutaria, se extiende principalmente al territorio de la Comunidad Autónoma de Andalucía.

Cuarto. Dotación.

La dotación inicial está constituida por

Dineraria	Valoración: 30.000,00 euros
Aportación sucesiva, inicialmente se aportan 7.500 euros y el resto se aportará dentro del plazo legalmente establecido	

Quinto. Patronato.

El Patronato de la Fundación, cuya composición se regula en el artículo de los estatutos, queda identificado en la escritura de constitución, constanding la aceptación expresa de los cargos de patronos.

FUNDAMENTOS DE DERECHO

Primero. Resultan de aplicación para la resolución del procedimiento: el artículo 34 de la Constitución Española, que reconoce el derecho a fundar para fines de interés general; el artículo 79.2 de la Ley Orgánica 2/2007, de 19 de marzo, de Reforma del Estatuto de Autonomía para Andalucía; la Ley 10/2005, de

31 de mayo, de Fundaciones de la Comunidad Autónoma de Andalucía; el Reglamento de organización y funcionamiento del Registro de Fundaciones de Andalucía, aprobado por Decreto 279/2003, de 7 de octubre; y la Ley 30/1992, de 26 de noviembre, de Régimen Jurídico de las Administraciones Públicas y del Procedimiento Administrativo Común.

Segundo. La Fundación ha sido constituida por personas legitimadas para ello, dándose cumplimiento a lo establecido en la Ley 10/2005, de 31 de mayo, de Fundaciones de la Comunidad Autónoma de Andalucía.

Tercero. La entidad que ha solicitado su inscripción registra responde a la definición de fundación del artículo 1 de la Ley 10/2005, de 31 de mayo, estando sus fines comprendidos dentro de la enumeración del artículo 3 de dicho texto legal.

Cuarto. La documentación aportada reúne los requisitos exigidos por los artículos 9, 11 y 12 de la Ley 10/2005, de 31 de mayo.

Quinto. El procedimiento de inscripción ha sido tramitado de acuerdo con lo previsto en el Reglamento de organización y funcionamiento del Registro de Fundaciones de Andalucía, y en la Ley 30/1992, de 26 de noviembre, de Régimen Jurídico de las Administraciones Públicas y del Procedimiento Administrativo Común.

Esta Dirección General de Oficina Judicial y Cooperación, a quien corresponde el ejercicio del Protectorado Único sobre las Fundaciones Andaluzas, previsto en la disposición adicional primera del Decreto 32/2008, de 5 de febrero, y las funciones del Registro de Fundaciones de Andalucía, creado mediante el Decreto 279/2003, de 7 de octubre, todo ello de acuerdo con el artículo 10.1.f) del Decreto 132/2010, de 13 de abril, por el que se establece la estructura orgánica de la Consejería de Gobernación y Justicia, todo ello conforme con lo establecido por la Ley 10/2005, de 31 de mayo, de Fundaciones de la Comunidad Autónoma de Andalucía, en su virtud, y de acuerdo con lo anterior,

RESUELVE

Primero. Clasificar a la Fundación Murtra, Espacio de Descanso, Soledad y Silencio Anni Morales Puerta, atendiendo a sus fines, como entidad cívica, ordenando su inscripción en la sección segunda, «Fundaciones Culturales, Cívicas y Deportivas» del Registro de Fundaciones de Andalucía, con el número CA-1304.

Segundo. Inscribir en el Registro de Fundaciones de Andalucía el nombramiento de los miembros del Patronato a que hace referencia el antecedente de hecho quinto de la presente Resolución, así como la aceptación de los cargos.

Tercero. Ordenar la notificación de la presente Resolución a los interesados, y la publicación en el Boletín Oficial de la Junta de Andalucía.

Contra esta Resolución, que no agota la vía administrativa y de conformidad con lo dispuesto en el artículo 26.5 del Reglamento de organización y funcionamiento del Registro de Fundaciones de Andalucía, y en los artículos 114 y 115 de la Ley 30/1992, de 26 de noviembre, de Régimen Jurídico de las Administraciones Públicas y del Procedimiento Administrativo Común, cabe interponer recurso de alzada, en el plazo de un mes a contar desde el día siguiente al de su notificación desde, ante la Consejería de Gobernación y Justicia.

Sevilla, 3 de noviembre de 2011.- La Directora General, Ana Moniz Sánchez.

RESOLUCIÓN de 3 de noviembre de 2011, de la Dirección General de Oficina Judicial y Cooperación, por la que se inscribe en el Registro de Fundaciones de Andalucía la Fundación que se cita.

Visto el expediente por el que se solicita la inscripción de procedimiento de constitución en el Registro de Fundaciones de Andalucía de la Fundación Universo Accesible, sobre la base de los siguientes

ANTECEDENTES DE HECHO

Primero. Constitución de la Fundación.

La Fundación Universo Accesible fue constituida, según consta en la documentación aportada por escritura pública otorgada el 23 de febrero de 2011, ante el Notario Antonio Manuel Torres Domínguez, del Ilustre Colegio de Andalucía, registrada con el número 264 de su protocolo, complementada por otra ante el mismo Notario, en fecha 18 de octubre de 2011, registrada con el número 1.153 de su protocolo.

Segundo. Fines.

Los fines de la Fundación, de acuerdo con lo dispuesto en el artículo 7 de sus Estatutos, son los siguientes:

«Los fines de la Fundación son promover la igualdad de oportunidades, entre los colectivos, que sufren trato desigual o discriminatorio debido a su posición social, económica, urbanística, de discapacidad, raza u otros y conseguir la formación, información e inserción laboral de todas aquellas personas en riesgo de exclusión social.»

Tercero. Domicilio y ámbito de actuación.

El domicilio de la Fundación ha quedado establecido en la Plaza de la Merced, s/n, de la ciudad de Jerez de la Frontera, de la provincia de Cádiz, y el ámbito de actuación, conforme dispone la norma estatutaria, se extiende principalmente al territorio de la Comunidad Autónoma de Andalucía.

Cuarto. Dotación.

La dotación inicial está constituida por una valoración monetaria de 30.000 euros desembolsada inicialmente en su cuarta parte (7.500 euros).

Quinto. Patronato.

El Patronato de la Fundación, cuya composición se regula en el artículo 13 de los estatutos, queda identificado en la escritura de constitución, constanding la aceptación expresa de los cargos de patronos.

FUNDAMENTOS DE DERECHO

Primero. Resultan de aplicación para la resolución del procedimiento: el artículo 34 de la Constitución Española, que reconoce el derecho a fundar para fines de interés general; el artículo 79.2 de la Ley Orgánica 2/2007, de 19 de marzo, de Reforma del Estatuto de Autonomía para Andalucía; la Ley 10/2005, de 31 de mayo, de Fundaciones de la Comunidad Autónoma de Andalucía; el Reglamento de organización y funcionamiento del Registro de Fundaciones de Andalucía, aprobado por Decreto 279/2003, de 7 de octubre; y la Ley 30/1992, de 26 de noviembre, de Régimen Jurídico de las Administraciones Públicas y del Procedimiento Administrativo Común.

Segundo. La Fundación ha sido constituida por personas legitimadas para ello, dándose cumplimiento a lo establecido

en la Ley 10/2005, de 31 de mayo, de Fundaciones de la Comunidad Autónoma de Andalucía.

Tercero. La Entidad que ha solicitado su inscripción registral responde a la definición de fundación del artículo 1 de la Ley 10/2005, de 31 de mayo, estando sus fines comprendidos dentro de la enumeración del artículo 3 de dicho texto legal.

Cuarto. La documentación aportada reúne los requisitos exigidos por los artículos 9, 11 y 12 de la Ley 10/2005, de 31 de mayo.

Quinto. El procedimiento de inscripción ha sido tramitado de acuerdo con lo previsto en el Reglamento de organización y funcionamiento del Registro de Fundaciones de Andalucía y en la Ley 30/1992, de 26 de noviembre, de Régimen Jurídico de las Administraciones Públicas y del Procedimiento Administrativo Común.

Esta Dirección General de Oficina Judicial y Cooperación, a quien corresponde el ejercicio del Protectorado Único sobre las Fundaciones Andaluzas, previsto en la disposición adicional primera del Decreto 32/2008, de 5 de febrero, y las funciones del Registro de Fundaciones de Andalucía, creado mediante el Decreto 279/2003, de 7 de octubre, todo ello de acuerdo con el artículo 10.1.f) del Decreto 132/2010, de 13 de abril, por el que se establece la estructura orgánica de la Consejería de Gobernación y Justicia, todo ello conforme con lo establecido por la Ley 10/2005, de 31 de mayo, de Fundaciones de la Comunidad Autónoma de Andalucía, en su virtud, y de acuerdo con lo anterior,

R E S U E L V E

Primero. Clasificar a la Fundación Universo Accesible, atendiendo a sus fines, como entidad «Laboral», ordenando su inscripción en la Sección Sexta, «Fundaciones Laborales y de Fomento de la Economía» del Registro de Fundaciones de Andalucía, con el número CA-1303.

Segundo. Inscribir en el Registro de Fundaciones de Andalucía el nombramiento de los miembros del Patronato a que hace referencia el antecedente de hecho quinto de la presente Resolución, así como la aceptación de los cargos.

Tercero. Ordenar la notificación de la presente Resolución a los interesados, su comunicación a la Administración del Estado y la publicación en el Boletín Oficial de la Junta de Andalucía.

Contra esta Resolución, que no agota la vía administrativa y de conformidad con lo dispuesto en el artículo 26.5 del Reglamento de organización y funcionamiento del Registro de Fundaciones de Andalucía, y en los artículos 114 y 115 de la Ley 30/1992, de 26 de noviembre, de Régimen Jurídico de las Administraciones Públicas y del Procedimiento Administrativo Común, así como el artículo 115 de la Ley 9/2007, de 22 de octubre, de la Administración de la Junta de Andalucía, cabe interponer recurso de alzada, en el plazo de un mes desde el día siguiente al de su notificación, ante la Consejería de Gobernación y Justicia.

Sevilla, 3 de noviembre de 2011.- La Directora General, Ana Moniz Sánchez.

**CONSEJERÍA DE HACIENDA
Y ADMINISTRACIÓN PÚBLICA**

RESOLUCIÓN de 30 de noviembre de 2011, de la Secretaría General para la Administración Pública, por la que se emplaza a los terceros interesados en diversos recursos contencioso-administrativos.

Habiéndose comunicado por el Tribunal Superior de Justicia de Andalucía, así como por los distintos Juzgados la interposición de recursos contencioso-administrativos contra disposiciones o actos de esta Consejería, y a tenor de lo dispuesto en el artículo 49.1 de la Ley Reguladora de la Jurisdicción Contencioso-Administrativa,

HE RESUELTO

Primero. Anunciar la interposición de los siguientes recursos contencioso-administrativos:

1.º Recurso núm. 732/2011, interpuesto por don Pablo Mariscal Ramos, contra la Resolución de 29 de junio de 2011, por la que se resuelve el recurso de alzada contra la Resolución de 2 de marzo de 2011, de la Delegación Provincial de Granada de la Consejería de Hacienda y Administración Pública, por la que se convoca concurso de méritos para la provisión de puestos vacantes en el ámbito de la provincia de Granada, ante el Tribunal de lo Contencioso-Administrativo número Tres de Granada.

2.º Recurso núm. 737/2011, interpuesto por doña Mercedes Medina Esteo, contra la desestimación presunta del recurso de alzada frente a la Resolución de 2 de marzo de 2011, de la Delegación Provincial de Granada de la Consejería de Hacienda y Administración Pública, por la que se convoca concurso de méritos para la provisión de puestos vacantes en el ámbito de la provincia de Granada, ante el Juzgado de lo Contencioso-Administrativo número Cinco de Granada.

3.º Recurso núm. 759/2011, interpuesto por doña María Inmaculada Martín Spínola, contra la Resolución por la que se resuelve el recurso de alzada frente a la Resolución de 2 de marzo de 2011, de la Delegación Provincial de Granada de la Consejería de Hacienda y Administración Pública, por la que se convoca concurso de méritos para la provisión de puestos vacantes en el ámbito de la provincia de Granada, ante el Juzgado de lo Contencioso-Administrativo número Cuatro de Granada.

4.º Recurso núm. 690/2011, interpuesto por doña Silvia Pérez López, contra la Resolución de 29 de julio de 2011, por la que se resuelve el recurso de alzada presentado contra Resolución de 2 de marzo de 2011, de la Delegación Provincial de Granada de la Consejería de Hacienda y Administración Pública, por la que se convoca concurso de méritos para la provisión de puestos vacantes en el ámbito de la provincia de Granada, ante el Juzgado de lo Contencioso-Administrativo número Cuatro de Granada

Segundo. Publicar la presente Resolución en el Boletín Oficial de la Junta de Andalucía y emplazar a cuantos resulten interesados para que puedan comparecer y personarse en Autos en el plazo de nueve días siguientes a la publicación de la presente Resolución.

Tercero. Ordenar la remisión de los expedientes administrativos a los distintos órganos jurisdiccionales.

Sevilla, 30 de noviembre de 2011.- El Secretario General, Manuel Alcaide Calderón.

RESOLUCIÓN de 30 de noviembre de 2011, de la Dirección General de Recursos Humanos y Función Pública, por la que se hacen públicos los listados definitivos de personas beneficiarias y excluidas de la ayuda con cargo al Fondo de Acción Social de la convocatoria de 2010, en su modalidad de Préstamos por la adquisición de primera vivienda, para el personal al servicio de la Administración de la Junta de Andalucía.

Una vez examinadas las reclamaciones presentadas contra los listados provisionales de personas admitidas y excluidas, publicados mediante resolución de esta Dirección General de fecha 15 de septiembre de 2011 (BOJA número 196, de 5 de octubre), relativa a la ayuda de préstamos por la adquisición de primera vivienda, correspondiente a la convocatoria pública de ayudas con cargo al Fondo de Acción Social de 2010, insertada en el BOJA número 158, de 12 de agosto de 2010 y, transcurrida la fase de fiscalización de los expedientes, previa a la autorización del pago de las ayudas, se procede a publicar el listado definitivo de personas beneficiarias, así como de la de excluidas, de la misma.

En base a todo lo expuesto y a la competencia que me confiere la Disposición Adicional Primera, de la Orden de la extinta Consejería de Justicia y Administración Pública, de 18 de abril de 2001, en relación con el Decreto 133/2010, de 13 de abril (BOJA número 71, de 14 de abril) que establece la estructura orgánica de la actual Consejería de Hacienda y Administración Pública,

R E S U E L V O

Publicar los listados definitivos del personal al servicio de la Junta de Andalucía, beneficiario de la ayuda de Acción Social de «Préstamos por la adquisición de primera vivienda», correspondiente a la convocatoria de 2010, así como del personal excluido de esta modalidad de ayuda, con indicación de las causas de exclusión que, a tales efectos, quedarán expuestos en esta Consejería de Hacienda y Administración Pública y en sus Delegaciones Provinciales y su consulta podrá realizarse, a su vez, a través de la web del empleado público <https://ws045.juntadeandalucia.es/empleadopublico/>, seleccionando Trámites Laborales, Ayudas de Acción Social, y cuya información podrá obtenerse mediante la consulta a través del DNI, así como mediante los listados que se publican en el apartado de ayudas sometidas a convocatoria, accediendo a la modalidad de Préstamos por la adquisición de primera vivienda, convocatoria 2010.

Contra lo establecido en la presente Resolución, que agota la vía administrativa, cabe interponer los siguientes recursos:

El personal funcionario y no laboral podrá interponer recurso de reposición, con carácter potestativo, en el plazo de un mes a contar desde el día siguiente al de su publicación, de acuerdo con los artículos 116 y 117 de la Ley 30/1992, de 26 de noviembre, de Régimen Jurídico de las Administraciones Públicas y Procedimiento Administrativo Común, o recurso contencioso-administrativo ante el Juzgado de lo Contencioso-Administrativo de Sevilla, o ante el Juzgado en cuya circunscripción tuviera el demandante su domicilio, a elección de éste último, en el plazo de dos meses, a contar desde el día siguiente al de su publicación, de conformidad con lo establecido en el artículo 46 de la Ley 29/1998, de 13 de julio, reguladora de la Jurisdicción Contencioso-Administrativa.

El personal laboral podrá interponer reclamación previa a la vía judicial laboral, conforme a lo dispuesto en los artículos 120 y siguientes de la Ley 30/1992, de 26 de noviembre, de Régimen Jurídico de las Administraciones Públicas y del Procedimiento Administrativo Común, y 69 y siguientes del Real Decreto Legislativo 2/1995, de 7 de abril, por el que se aprueba el Texto Refundido de la Ley de Procedimiento Laboral.

Sevilla, 30 de noviembre de 2011.- La Directora General, P.S. (Dto. 133/2010), la Secretaria General Técnica, M.ª del Mar Clavero Herrera.

CONSEJERÍA DE EDUCACIÓN

ORDEN de 30 de junio de 2011, por la que se concede la autorización administrativa de apertura y funcionamiento al centro de educación infantil «El Tren de los Niños» de Alcalá de Guadaíra (Sevilla). (PP. 2617/2011).

Examinado el expediente incoado a instancia de doña Deseada Mata Rodríguez, titular del centro de educación infantil «El Tren de los Niños», en solicitud de autorización administrativa de apertura y funcionamiento del mismo con 5 unidades del primer ciclo.

Resultando que en el mencionado expediente han recaído informes favorables del correspondiente Servicio de Inspección de Educación de la Delegación Provincial de la Consejería de Educación en Sevilla y de la Gerencia Provincial del Ente Público Andaluz de Infraestructuras y Servicios Educativos de la Consejería de Educación en dicha provincia.

Vistos la Ley 30/1992, de 26 de noviembre, de Régimen Jurídico de las Administraciones Públicas y del Procedimiento Administrativo Común (BOE de 27 de noviembre); la Ley Orgánica 8/1985, de 3 de julio, reguladora del Derecho a la Educación (BOE de 4 de julio); la Ley Orgánica 2/2006, de 3 de mayo, de Educación (BOE de 4 de mayo); la Ley 17/2007, de 10 de diciembre, de Educación de Andalucía (BOJA de 26 de diciembre); el Real Decreto 132/2010, de 12 de febrero, por el que se establecen los requisitos mínimos de los centros que impartan las enseñanzas del segundo ciclo de la educación infantil, la educación primaria y la educación secundaria (BOE de 12 de marzo); el Decreto 149/2009, de 12 de mayo, por el que se regulan los centros que imparten el primer ciclo de la educación infantil (BOJA de 15 de mayo); el Decreto 109/1992, de 9 de junio, sobre autorizaciones de Centros Docentes Privados para impartir Enseñanzas de Régimen General (BOJA de 20 de junio); el Decreto 140/2011, de 26 de abril, por el que se modifican varios decretos relativos a la autorización de centros docentes para su adaptación a la Ley 17/2009, de 23 de noviembre, sobre el libre acceso a las actividades de servicios y su ejercicio (BOJA de 10 de mayo); y demás disposiciones aplicables.

Considerando que se han cumplido en el presente expediente todos los requisitos exigidos por la normativa vigente en esta materia.

En su virtud, y en uso de las atribuciones que me han sido conferidas,

D I S P O N G O

Primero. Conceder la autorización administrativa de apertura y funcionamiento al centro de educación infantil «El Tren de los Niños», quedando con la configuración definitiva que se describe a continuación:

Denominación genérica: Centro de educación infantil.
Denominación específica: El Tren de los Niños.
Código de centro: 41019347.
Domicilio: C/ Pico Limón, locales 8 y 9.
Localidad: Alcalá de Guadaíra.
Municipio: Alcalá de Guadaíra.
Provincia: Sevilla.
Titular: Deseada Mata Rodríguez.
Composición resultante: 5 unidades del primer ciclo para 67 puestos escolares.

Segundo. La persona titular del centro remitirá a la Delegación Provincial de la Consejería de Educación en Sevilla

la relación del profesorado del mismo, con indicación de su titulación respectiva.

Contra la presente Orden que pone fin a la vía administrativa cabe interponer, potestativamente, recurso de reposición ante el Excmo. Sr. Consejero de Educación, en el plazo de un mes, contado desde el día siguiente al de su publicación en el Boletín Oficial de la Junta de Andalucía, de conformidad con los artículos 116 y 117 de la Ley 30/1992, de 26 de noviembre, o recurso contencioso-administrativo, en el plazo de dos meses, ante la Sala de lo Contencioso-Administrativo competente del Tribunal Superior de Justicia de Andalucía, conforme a lo establecido en los artículos 10 y 46.1 de la Ley 29/1998, de 13 de julio, reguladora de la Jurisdicción Contencioso-Administrativa.

Sevilla, 30 de junio de 2011

FRANCISCO JOSÉ ÁLVAREZ DE LA CHICA
Consejero de Educación

ORDEN de 7 de noviembre de 2011, por la que se autoriza el cambio de titularidad al centro de educación infantil «Churrete» de Málaga. (PP. 3974/2011).

Examinado el expediente incoado a instancia de doña Eva María Rubio de los Reyes, representante de «Escuela Infantil Rubio de los Reyes, S.L.», nueva entidad titular del centro de educación infantil «Churrete», en solicitud de cambio de titularidad de «Escuela Infantil Churrete, S.C.», a favor de «Escuela Infantil Rubio de los Reyes, S.L.».

Resultando que el centro tiene autorización administrativa para 5 unidades de educación infantil de primer ciclo con 72 puestos escolares, por Orden de 11 de noviembre de 2010 (BOJA de 2 de diciembre).

Resultando que, consultados los antecedentes obrantes en la Dirección General de Planificación y Centros, aparece debidamente acreditada la titularidad del centro de educación infantil «Churrete», a favor de «Escuela Infantil Churrete, S.C.».

Resultando que «Escuela Infantil Churrete, S.C.», mediante escritura de cesión otorgada ante don José Membrado Martínez, notario del Ilustre Colegio de Andalucía, cede la titularidad del referido centro a favor de «Escuela Infantil Rubio de los Reyes, S.L.», que la acepta.

Vistos la Ley 30/1992, de 26 de noviembre, de Régimen Jurídico de las Administraciones Públicas y del Procedimiento Administrativo Común (BOE de 27 de noviembre); la Ley Orgánica 8/1985, de 3 de julio, reguladora del Derecho a la Educación (BOE de 4 de julio); la Ley Orgánica 2/2006, de 3 de mayo, de Educación (BOE de 4 de mayo); la Ley 17/2007, de 10 de diciembre, de Educación de Andalucía (BOJA de 26 de diciembre); el Decreto 109/1992, de 9 de junio, sobre autorizaciones de Centros Docentes Privados para impartir Enseñanzas de Régimen General (BOJA de 20 de junio); y demás disposiciones aplicables.

Considerando que se han cumplido en el presente expediente todos los requisitos exigidos por la normativa vigente en esta materia.

En su virtud, y en uso de las atribuciones que me han sido conferidas,

D I S P O N G O

Conceder el cambio de titularidad al centro de educación infantil «Churrete», código 29017542, con domicilio en C/ Rodeo, núm. 23, de Málaga, que, en lo sucesivo, la ostentará «Escuela Infantil Rubio de los Reyes, S.L.», que, como cesionaria queda subrogada en la totalidad de los derechos,

obligaciones y cargas que afectan al mismo, cuya titularidad se le reconoce, y muy especialmente las relacionadas con las ayudas y préstamos que el centro pueda tener concedidos por la Administración, así como aquéllas que le correspondan en el orden docente y las que se derivan de la vigente legislación laboral, quedando con la configuración en cuanto a las enseñanzas y unidades a que se ha hecho referencia en el «resultando» primero.

El cambio de titularidad no afectará al régimen de funcionamiento de los centros.

Contra la presente Orden, que pone fin a la vía administrativa, cabe interponer, potestativamente, recurso de reposición ante el Excmo. Sr. Consejero de Educación, en el plazo de un mes, contado desde el día siguiente al de su notificación, de conformidad con los artículos 116 y 117 de la Ley 30/1992, de 26 de noviembre, o recurso contencioso-administrativo, en el plazo de dos meses, ante la Sala de lo Contencioso-Administrativo competente del Tribunal Superior de Justicia de Andalucía, conforme a lo establecido en los artículos 10 y 46.1 de la Ley 29/1998, de 13 de julio, reguladora de la Jurisdicción Contencioso-Administrativa.

Sevilla, 7 de noviembre de 2011

FRANCISCO JOSÉ ÁLVAREZ DE LA CHICA
Consejero de Educación

ORDEN de 21 de noviembre de 2011, por la que se concede una modificación de la autorización administrativa al centro de educación infantil «La Casita de Pimienta», de Mijas (Málaga). (PP. 4048/2011).

Examinado el expediente incoado a instancia de doña Genma Jiménez Barbero, titular del centro de educación infantil «La Casita de Pimienta», en solicitud de ampliación del mismo en 2 unidades de primer ciclo y en 3 puestos escolares en la unidad de dos a tres años autorizada.

Resultando que el mencionado centro tiene autorización administrativa para 4 unidades del primer ciclo de educación infantil con 51 puestos escolares, por Orden de 23 de diciembre de 2010 (BOJA de 19 de enero de 2011), teniendo suscrito con esta Consejería de Educación el convenio de financiación para los mismos al que se refiere el artículo 51 del Decreto 149/2009, de 12 de mayo.

Resultando que en el mencionado expediente han recaído informes favorables del correspondiente Servicio de Inspección de Educación de la Delegación Provincial de la Consejería de Educación en Málaga y de la Gerencia Provincial del Ente Público Andaluz de Infraestructuras y Servicios Educativos de la Consejería de Educación en dicha provincia.

Vistos la Ley 30/1992, de 26 de noviembre, de Régimen Jurídico de las Administraciones Públicas y del Procedimiento Administrativo Común (BOE de 27 de noviembre); la Ley Orgánica 8/1985, de 3 de julio, reguladora del Derecho a la Educación (BOE de 4 de julio); la Ley Orgánica 2/2006, de 3 de mayo, de Educación (BOE de 4 de mayo); la Ley 17/2007, de 10 de diciembre, de Educación de Andalucía (BOJA de 26 de diciembre); el Real Decreto 132/2010, de 12 de febrero, por el que se establecen los requisitos mínimos de los centros que impartan las enseñanzas del segundo ciclo de la educación infantil, la educación primaria y la educación secundaria (BOE de 12 de marzo); el Decreto 149/2009, de 12 de mayo, por el que se regulan los centros que imparten el primer ciclo de la educación infantil (BOJA de 15 de mayo); el Decreto 109/1992, de 9 de junio, sobre autorizaciones de Centros Docentes Privados para impartir Enseñanzas de Régimen General (BOJA de 20 de junio); el Decreto 140/2011, de 26 de abril, por el que se modifican varios decretos relativos a la autorización de cen-

tros docentes para su adaptación a la Ley 17/2009, de 23 de noviembre, sobre el libre acceso a las actividades de servicios y su ejercicio (BOJA de 10 de mayo), y demás disposiciones aplicables.

Considerando que, de conformidad con el artículo 51.3 del Decreto 149/2009, de 12 de mayo, en los centros de educación infantil de convenio, la totalidad de sus puestos escolares deben estar acogidos al mismo.

Considerando que se han cumplido en el presente expediente todos los requisitos exigidos por la normativa vigente en esta materia.

En su virtud, y en uso de las atribuciones que me han sido conferidas,

D I S P O N G O

Primero. 1. Conceder una modificación de la autorización administrativa, por ampliación en 2 unidades de primer ciclo y en 3 puestos escolares en la unidad de dos a tres años autorizada, al centro de educación infantil «La Casita de Pimienta», promovido por doña Genma Jiménez Barbero, como titular del mismo, con código 29017611, ubicado en Avda. de Mijas, Edificio Serrano II, portal 1, 1.ª planta, de Mijas (Málaga), quedando configurado con 6 unidades de primer ciclo para 94 puestos escolares

2. El funcionamiento de los puestos escolares que se incrementan por la presente Orden estará supeditado a la modificación del convenio suscrito con el centro, al que se refiere el artículo 51 del Decreto 149/2009, de 12 de mayo, para la financiación de los nuevos puestos escolares que por la presente Orden se autorizan, para lo que habrá que solicitar la suscripción de la correspondiente adenda, que estará sujeta a la planificación educativa de la red de escuelas y centros de educación infantil de primer ciclo.

Segundo. La persona titular del centro remitirá a la Delegación Provincial de la Consejería de Educación en Málaga la relación del profesorado del mismo, con indicación de su titulación respectiva.

Contra la presente Orden que pone fin a la vía administrativa cabe interponer, potestativamente, recurso de reposición ante el Excmo. Sr. Consejero de Educación, en el plazo de un mes, contado desde el día siguiente al de su notificación, de conformidad con los artículos 116 y 117 de la Ley 30/1992, de 26 de noviembre, o recurso contencioso-administrativo, en el plazo de dos meses, ante la Sala de lo Contencioso-Administrativo competente del Tribunal Superior de Justicia de Andalucía, conforme a lo establecido en los artículos 10 y 46.1 de la Ley 29/1998, de 13 de julio, reguladora de la Jurisdicción Contencioso-Administrativa.

Sevilla, 21 de noviembre de 2011

FRANCISCO JOSÉ ÁLVAREZ DE LA CHICA
Consejero de Educación

ORDEN de 30 de noviembre de 2011, por la que se modifican colegios de educación primaria, colegios de educación infantil y primaria, así como colegios públicos rurales.

El artículo 17 del Reglamento Orgánico de las escuelas infantiles de segundo ciclo, de los colegios de educación primaria, de los colegios de educación infantil y primaria y de los centros públicos específicos de educación especial, aprobado por el Decreto 328/2010, de 13 de julio, establece que la red de los centros a los que resulta de aplicación dicho Reglamento podrá ser modificada por Orden de la persona titular de la Consejería competente en materia de educación, en función de la planificación de la enseñanza.

Teniendo en cuenta las nuevas propuestas presentadas por las Delegaciones Provinciales de esta Consejería de Educación sobre modificación de colegios de educación primaria y de colegios de educación infantil y primaria, así como de colegios públicos rurales, para el curso 2011/12, y a propuesta de la Dirección General de Planificación y Centros, esta Consejería de Educación ha dispuesto:

Primero.

1. Se modifica la composición jurídica de los centros públicos que figuran en el Anexo de la presente Orden, quedando establecida en los términos recogidos en el mismo.

2. Dicha modificación tendrá efectos jurídicos y administrativos desde el inicio del curso escolar 2011/12.

Segundo. Se modifica la denominación del colegio público rural «La Peña», código 29602426, de Cartaojal, Antequera (Málaga), que pasa a ser colegio de educación infantil y primaria «La Peña».

Contra la presente Orden, que pone fin a la vía administrativa, cabe interponer, potestativamente, recurso de reposición ante el Excmo. Sr. Consejero de Educación, en el plazo de un mes contado desde el día siguiente al de su publicación en el Boletín Oficial de la Junta de Andalucía, de conformidad con los artículos 116 y 117 de la Ley 30/1992, de 26 de noviembre, de Régimen Jurídico de las Administraciones Públicas y del Procedimiento Administrativo Común, o recurso contencioso-administrativo, en el plazo de dos meses, ante la Sala de lo Contencioso-Administrativo competente del Tribunal Superior de Justicia de Andalucía, conforme a lo establecido en los artículos 10 y 46.1 de la Ley 29/1998, de 13 de julio, reguladora de la Jurisdicción Contencioso-Administrativa.

Sevilla, 30 de noviembre de 2011

FRANCISCO JOSÉ ÁLVAREZ DE LA CHICA
Consejero de Educación

ANEXO

PROVINCIA DE: Almería

Centro: 04601971	Colegio Público Rural	Estancias
Domicilio:	Barrio de San Isidro	
Municipio:	Huércal-Overa	Localidad: Huércal-Overa
Creación:	1 Ud. de Educación Primaria	
Composición resultante:	Udes. Ed. Inf.: 4 Udes. Ed. Prim.: 12 Udes. E.S.O.: 0 Udes. Esp. A.L.: 0	
Udes. Esp. E.E.: 0	Udes. A.I.A.L.: 0	Udes. A.I.E.E.: 0
Centro: 04601798	Colegio de Educación Infantil y Primaria	La Libertad
Domicilio:	C/ Motorista, 2	
Municipio:	Níjar	Localidad: Campohermoso
Creación:	1 Ud. de Segundo ciclo de Educación Infantil	
Composición resultante:	Udes. Ed. Inf.: 10 Udes. Ed. Prim.: 15 Udes. E.S.O.: 0 Udes. Esp. A.L.: 0	
Udes. Esp. E.E.: 1	Udes. A.I.A.L.: 1	Udes. A.I.E.E.: 1
Centro: 04004449	Colegio de Educación Infantil y Primaria	Joaquín Visiedo
Domicilio:	C/ Antonio Machado, s/n	
Municipio:	Víator	Localidad: Víator
Creación:	1 Ud. de Educación Básica Especial. Audición y lenguaje apoyo a la integración	
Composición resultante:	Udes. Ed. Inf.: 10 Udes. Ed. Prim.: 15 Udes. E.S.O.: 0 Udes. Esp. A.L.: 0	
Udes. Esp. E.E.: 1	Udes. A.I.A.L.: 1	Udes. A.I.E.E.: 1
Centro: 04008388	Colegio de Educación Infantil y Primaria	
Domicilio:	C/ Marqués de Casablanca, s/n	Localidad: Las Cabanuelas
Municipio:	Vícar	
Creación:	1 Ud. de Segundo ciclo de Educación Infantil	
Composición resultante:	Udes. Ed. Inf.: 1 Udes. Ed. Prim.: 0 Udes. E.S.O.: 0 Udes. Esp. A.L.: 0	
Udes. Esp. E.E.: 0	Udes. A.I.A.L.: 0	Udes. A.I.E.E.: 0

PROVINCIA DE: Cádiz

Centro: 11000435	Colegio de Educación Infantil y Primaria	Puerta del Mar
Domicilio:	Ctra. Málaga, Urb. Parque Bolonia	
Municipio:	Algeciras	Localidad: Algeciras
Creación:	1 Ud. de Educación Básica Especial. Audición y lenguaje apoyo a la integración	
Composición resultante:	Udes. Ed. Inf.: 9 Udes. Ed. Prim.: 23 Udes. E.S.O.: 0 Udes. Esp. A.L.: 0	
Udes. Esp. E.E.: 0	Udes. A.I.A.L.: 1	Udes. A.I.E.E.: 1
Centro: 11602964	Colegio de Educación Infantil y Primaria	Mediterráneo
Domicilio:	Ctra. El Rinconillo s/n	
Municipio:	Algeciras	Localidad: Algeciras
Creación:	1 Ud. de Educación Básica Especial. Educación especial apoyo a la integración	
Composición resultante:	Udes. Ed. Inf.: 11 Udes. Ed. Prim.: 18 Udes. E.S.O.: 0 Udes. Esp. A.L.: 0	
Udes. Esp. E.E.: 0	Udes. A.I.A.L.: 1	Udes. A.I.E.E.: 2
Centro: 11001610	Colegio de Educación Infantil y Primaria	José Celestino Mutis
Domicilio:	C/ República El Salvador, s/n	
Municipio:	Cádiz	Localidad: Cádiz
Creación:	1 Ud. de Educación Básica Especial. Audición y lenguaje unidad específica	
Supresión:	1 Ud. de Educación Básica Especial. Educación especial unidad específica	
Composición resultante:	Udes. Ed. Inf.: 3 Udes. Ed. Prim.: 6 Udes. E.S.O.: 0 Udes. Esp. A.L.: 1	
Udes. Esp. E.E.: 0	Udes. A.I.A.L.: 1	Udes. A.I.E.E.: 1
Centro: 11603491	Colegio Público Rural	Campos de Conil
Domicilio:	Carril del Pato, 5	
Municipio:	Conil de la Frontera	Localidad: Barrio Nuevo
Supresión:	1 Ud. de Educación Básica Especial. Audición y lenguaje apoyo a la integración	
Composición resultante:	Udes. Ed. Inf.: 8 Udes. Ed. Prim.: 3 Udes. E.S.O.: 0 Udes. Esp. A.L.: 0	
Udes. Esp. E.E.: 0	Udes. A.I.A.L.: 0	Udes. A.I.E.E.: 0
Centro: 11007429	Colegio de Educación Infantil y Primaria	Gibraltar
Domicilio:	C/ Gibraltar, 108	
Municipio:	La Línea de la Concepción	Localidad: La Línea de la Concepción
Creación:	1 Ud. de Educación Básica Especial. Audición y lenguaje apoyo a la integración	
Composición resultante:	Udes. Ed. Inf.: 6 Udes. Ed. Prim.: 12 Udes. E.S.O.: 0 Udes. Esp. A.L.: 0	
Udes. Esp. E.E.: 1	Udes. A.I.A.L.: 1	Udes. A.I.E.E.: 1

PROVINCIA DE: Córdoba

Centro: 14000082	Colegio de Educación Infantil y Primaria	Doña María Coronel
Domicilio:	C/El Tejar, 14	
Municipio:	Aguilar de la Frontera	Localidad: Aguilar de la Frontera
Creación:	1 Ud. de Educación Básica Especial. Audición y lenguaje apoyo a la integración	
Composición resultante:	Udes. Ed. Inf.: 6 Udes. Ed. Prim.: 12 Udes. E.S.O.: 0 Udes. Esp. A.L.: 0	
Udes. Esp. E.E.: 1	Udes. A.I.A.L.: 1	Udes. A.I.E.E.: 1
Centro: 14000367	Colegio de Educación Infantil y Primaria	Santa María de Albendín
Domicilio:	C/ Maestro Antonio Herenas, s/n	
Municipio:	Baena	Localidad: Albendín
Creación:	1 Ud. de Educación Básica Especial. Audición y lenguaje apoyo a la integración	
Composición resultante:	Udes. Ed. Inf.: 3 Udes. Ed. Prim.: 6 Udes. E.S.O.: 2 Udes. Esp. A.L.: 0	
Udes. Esp. E.E.: 0	Udes. A.I.A.L.: 1	Udes. A.I.E.E.: 1
Centro: 14007738	Colegio de Educación Infantil y Primaria	Joaquín Tena Artigas
Domicilio:	Ctra. de Madrid, s/n	
Municipio:	Córdoba	Localidad: Alcolea
Creación:	1 Ud. de Educación Básica Especial. Audición y lenguaje apoyo a la integración	
Composición resultante:	Udes. Ed. Inf.: 8 Udes. Ed. Prim.: 13 Udes. E.S.O.: 0 Udes. Esp. A.L.: 0	
Udes. Esp. E.E.: 1	Udes. A.I.A.L.: 1	Udes. A.I.E.E.: 1
Centro: 14007611	Colegio de Educación Infantil y Primaria	Abderramán
Domicilio:	C/ Acera del Río, s/n. Esp. Hixen 1	
Municipio:	Córdoba	Localidad: Córdoba
Creación:	1 Ud. de Educación Básica Especial. Audición y lenguaje apoyo a la integración	
Composición resultante:	Udes. Ed. Inf.: 3 Udes. Ed. Prim.: 6 Udes. E.S.O.: 0 Udes. Esp. A.L.: 0	
Udes. Esp. E.E.: 0	Udes. A.I.A.L.: 1	Udes. A.I.E.E.: 1
Centro: 14601193	Colegio de Educación Infantil y Primaria	Torre Malmuerta
Domicilio:	C/ Cronista Salcedo Hierro, s/n.	
Municipio:	Córdoba	Localidad: Córdoba
Creación:	1 Ud. de Educación Básica Especial. Audición y lenguaje apoyo a la integración	
Composición resultante:	Udes. Ed. Inf.: 3 Udes. Ed. Prim.: 6 Udes. E.S.O.: 0 Udes. Esp. A.L.: 0	
Udes. Esp. E.E.: 1	Udes. A.I.A.L.: 1	Udes. A.I.E.E.: 1
Centro: 14003897	Colegio de Educación Infantil y Primaria	Fernández Grilo
Domicilio:	Avda. Guadalquivir, 26	
Municipio:	Fuente Palmera	Localidad: Ochavillo del Río
Creación:	1 Ud. de Educación Básica Especial. Audición y lenguaje apoyo a la integración	
Composición resultante:	Udes. Ed. Inf.: 2 Udes. Ed. Prim.: 6 Udes. E.S.O.: 2 Udes. Esp. A.L.: 0	
Udes. Esp. E.E.: 0	Udes. A.I.A.L.: 1	Udes. A.I.E.E.: 1
Centro: 14007222	Colegio de Educación Infantil y Primaria	San Isidro Labrador
Domicilio:	Plaza Real, 80	
Municipio:	Fuente Palmera	Localidad: Villar
Supresión:	1 Ud. de Educación Básica Especial. Audición y lenguaje apoyo a la integración	
Composición resultante:	Udes. Ed. Inf.: 1 Udes. Ed. Prim.: 3 Udes. E.S.O.: 0 Udes. Esp. A.L.: 0	
Udes. Esp. E.E.: 0	Udes. A.I.A.L.: 0	Udes. A.I.E.E.: 0
Centro: 14004208	Colegio de Educación Infantil y Primaria	Victoria Díez
Domicilio:	Portugal, 1	
Municipio:	Homachuelos	Localidad: Homachuelos
Creación:	1 Ud. de Educación Básica Especial. Audición y lenguaje apoyo a la integración	
Composición resultante:	Udes. Ed. Inf.: 6 Udes. Ed. Prim.: 12 Udes. E.S.O.: 0 Udes. Esp. A.L.: 0	
Udes. Esp. E.E.: 0	Udes. A.I.A.L.: 1	Udes. A.I.E.E.: 1

PROVINCIA DE: Granada	
Centro: 18000076 <i>Colegio de Educación Infantil y Primaria</i>	San Isidro Labrador
Domicilio: C/ Acacias, s/n	
Municipio: Albolote	Localidad: El Chaparral
Creación: 1 Ud. de Educación Primaria	
Composición resultante: Udes. Ed. Inf.: 6 Udes. Ed. Prim.: 11 Udes. E.S.O.: 0 Udes. Esp. A.L.: 0	
Udes. Esp. E.E.: 0 Udes. A.I.A.L.: 0 Udes. A.I.E.E.: 1	
Centro: 18000155 <i>Colegio de Educación Infantil y Primaria</i>	
Natalio Rivas	
Domicilio: Ctra. del Visillo, 8	
Municipio: Albuñol	Localidad: Albuñol
Creación: 1 Ud. de Educación Básica Especial Educación especial unidad específica	
1 Ud. de Educación Primaria	
Composición resultante: Udes. Ed. Inf.: 6 Udes. Ed. Prim.: 14 Udes. E.S.O.: 0 Udes. Esp. A.L.: 0	
Udes. Esp. E.E.: 1 Udes. A.I.A.L.: 0 Udes. A.I.E.E.: 1	
Centro: 18000635 <i>Colegio de Educación Infantil y Primaria</i>	
Las Gaviotas	
Domicilio: Plaza Andrés Segovia, s/n	
Municipio: Almuñécar	Localidad: La Herradura
Creación: 1 Ud. de Educación Básica Especial Educación especial unidad específica	
Composición resultante: Udes. Ed. Inf.: 7 Udes. Ed. Prim.: 12 Udes. E.S.O.: 0 Udes. Esp. A.L.: 0	
Udes. Esp. E.E.: 1 Udes. A.I.A.L.: 1 Udes. A.I.E.E.: 1	
Centro: 18010252 <i>Colegio de Educación Infantil y Primaria</i>	
Jabalón	
Domicilio: Ctra. de Camiles, s/n	
Municipio: Baza	Localidad: Baza
Creación: 2 Udes. de Educación Primaria	
Composición resultante: Udes. Ed. Inf.: 3 Udes. Ed. Prim.: 8 Udes. E.S.O.: 0 Udes. Esp. A.L.: 0	
Udes. Esp. E.E.: 2 Udes. A.I.A.L.: 1 Udes. A.I.E.E.: 1	
Centro: 18001202 <i>Colegio de Educación Infantil y Primaria</i>	
Andalucía	
Domicilio: C/ Escuelas, 7	
Municipio: Benalúa	Localidad: Benalúa
Creación: 1 Ud. de Educación Primaria	
Composición resultante: Udes. Ed. Inf.: 6 Udes. Ed. Prim.: 13 Udes. E.S.O.: 0 Udes. Esp. A.L.: 0	
Udes. Esp. E.E.: 1 Udes. A.I.A.L.: 1 Udes. A.I.E.E.: 1	
Centro: 18001238 <i>Colegio de Educación Infantil y Primaria</i>	
Amanáncibia Burgos	
Domicilio: Parque San León, s/n	
Municipio: Benamaurel	Localidad: Benamaurel
Creación: 1 Ud. de Segundo ciclo de Educación Infantil	
Composición resultante: Udes. Ed. Inf.: 5 Udes. Ed. Prim.: 6 Udes. E.S.O.: 0 Udes. Esp. A.L.: 0	
Udes. Esp. E.E.: 1 Udes. A.I.A.L.: 1 Udes. A.I.E.E.: 0	
Centro: 18001381 <i>Colegio de Educación Infantil y Primaria</i>	
San Francisco	
Domicilio: Bellavista, s/n	
Municipio: Cájar	Localidad: Cájar
Creación: 1 Ud. de Educación Primaria	
Composición resultante: Udes. Ed. Inf.: 5 Udes. Ed. Prim.: 11 Udes. E.S.O.: 0 Udes. Esp. A.L.: 0	
Udes. Esp. E.E.: 0 Udes. A.I.A.L.: 0 Udes. A.I.E.E.: 1	
Centro: 18002401 <i>Colegio de Educación Infantil y Primaria</i>	
Cristo del Rescate	
Domicilio: C/ Ermita, s/n	
Municipio: Escúzar	Localidad: Escúzar
Creación: 1 Ud. de Segundo ciclo de Educación Infantil	
1 Ud. de Educación Primaria	
Supresión: 1 Ud. de Educación Primaria	
Composición resultante: Udes. Ed. Inf.: 3 Udes. Ed. Prim.: 3 Udes. E.S.O.: 0 Udes. Esp. A.L.: 0	
Udes. Esp. E.E.: 0 Udes. A.I.A.L.: 0 Udes. A.I.E.E.: 0	
Centro: 14006451 <i>Colegio de Educación Infantil y Primaria</i>	
Al-Yussana	
Domicilio: C/ Zenobia Camprubí, 1	
Municipio: Lucena	Localidad: Lucena
Creación: 1 Ud. de Educación Básica Especial Audición y lenguaje apoyo a la integración	
Composición resultante: Udes. Ed. Inf.: 9 Udes. Ed. Prim.: 6 Udes. E.S.O.: 0 Udes. Esp. A.L.: 0	
Udes. Esp. E.E.: 0 Udes. A.I.A.L.: 1 Udes. A.I.E.E.: 1	
Centro: 14007118 <i>Colegio de Educación Infantil y Primaria</i>	
Virgen de la Cabeza	
Domicilio: C/ Virgen de la Cabeza, 60	
Municipio: Priego de Córdoba	Localidad: Priego de Córdoba
Creación: 1 Ud. de Educación Básica Especial Audición y lenguaje apoyo a la integración	
Composición resultante: Udes. Ed. Inf.: 3 Udes. Ed. Prim.: 7 Udes. E.S.O.: 0 Udes. Esp. A.L.: 0	
Udes. Esp. E.E.: 0 Udes. A.I.A.L.: 1 Udes. A.I.E.E.: 1	
Centro: 14600747 <i>Colegio de Educación Infantil y Primaria</i>	
Maestro Enrique Asensi	
Domicilio: C/ Madrid, s/n	
Municipio: Puente Genil	Localidad: Puente Genil
Creación: 1 Ud. de Educación Básica Especial Audición y lenguaje apoyo a la integración	
Composición resultante: Udes. Ed. Inf.: 3 Udes. Ed. Prim.: 6 Udes. E.S.O.: 0 Udes. Esp. A.L.: 0	
Udes. Esp. E.E.: 0 Udes. A.I.A.L.: 1 Udes. A.I.E.E.: 1	
Centro: 14600905 <i>Colegio de Educación Infantil y Primaria</i>	
Los Pinos	
Domicilio: C/ del Hacho, 25	
Municipio: Rute	Localidad: Rute
Creación: 1 Ud. de Educación Básica Especial Audición y lenguaje apoyo a la integración	
Composición resultante: Udes. Ed. Inf.: 3 Udes. Ed. Prim.: 7 Udes. E.S.O.: 0 Udes. Esp. A.L.: 0	
Udes. Esp. E.E.: 0 Udes. A.I.A.L.: 1 Udes. A.I.E.E.: 1	
Centro: 14006591 <i>Colegio de Educación Infantil y Primaria</i>	
Ntra. Sra. de las Veredas	
Domicilio: C/ Gracia, 78	
Municipio: Torrecampo	Localidad: Torrecampo
Creación: 1 Ud. de Educación Básica Especial Audición y lenguaje apoyo a la integración	
Composición resultante: Udes. Ed. Inf.: 2 Udes. Ed. Prim.: 5 Udes. E.S.O.: 2 Udes. Esp. A.L.: 0	
Udes. Esp. E.E.: 0 Udes. A.I.A.L.: 1 Udes. A.I.E.E.: 1	
Centro: 14006722 <i>Colegio de Educación Infantil y Primaria</i>	
San Miguel	
Domicilio: C/ San Antonio, 2	
Municipio: Villanueva de Córdoba	Localidad: Villanueva de Córdoba
Creación: 1 Ud. de Educación Básica Especial Audición y lenguaje apoyo a la integración	
Composición resultante: Udes. Ed. Inf.: 3 Udes. Ed. Prim.: 6 Udes. E.S.O.: 0 Udes. Esp. A.L.: 0	
Udes. Esp. E.E.: 0 Udes. A.I.A.L.: 1 Udes. A.I.E.E.: 1	

Centro: 18601916	Colegio Público Rural	Fuente de la Reina
Domicilio:	C/ Redonda, s/n	
Municipio:	Santa Fe	Localidad: El Jau
Creación :	1 Ud. de Educación Primaria	
Composición resultante:	Udes. Ed. Inf.: 4 Udes. Ed. Prim.: 7 Udes. E.S.O.: 0 Udes. Esp. A.L.: 0	
Udes. Esp. E.E.:	0 Udes. A.I. A.L.: 0 Udes. A.I. E.E.: 0	
Centro: 18008853	Colegio de Educación Infantil y Primaria	Capitulaciones
Domicilio:	C/ Pintor López Mezquita, 2	
Municipio:	Santa Fe	Localidad: Santa Fe
Creación :	1 Ud. de Educación Primaria	
Composición resultante:	Udes. Ed. Inf.: 6 Udes. Ed. Prim.: 10 Udes. E.S.O.: 0 Udes. Esp. A.L.: 0	
Udes. Esp. E.E.:	1 Udes. A.I. A.L.: 0 Udes. A.I. E.E.: 1	
Centro: 18008506	Colegio de Educación Infantil y Primaria	Madrigal y Padial
Domicilio:	C/ General Pizarro, 1	
Municipio:	Vélez de Benaudalla	Localidad: Vélez de Benaudalla
Creación :	1 Ud. de Educación Básica Especial. Educación especial unidad específica	
Composición resultante:	Udes. Ed. Inf.: 3 Udes. Ed. Prim.: 10 Udes. E.S.O.: 4 Udes. Esp. A.L.: 0	
Udes. Esp. E.E.:	1 Udes. A.I. A.L.: 0 Udes. A.I. E.E.: 1	

PROVINCIA DE: Huelva

Centro: 21600611	Colegio de Educación Infantil y Primaria	Marismas del Odiel
Domicilio:	Avda. Diego Morón, s/n	
Municipio:	Huelva	Localidad: Huelva
Creación :	1 Ud. de Educación Básica Especial. Audición y lenguaje apoyo a la integración	
Composición resultante:	Udes. Ed. Inf.: 4 Udes. Ed. Prim.: 8 Udes. E.S.O.: 0 Udes. Esp. A.L.: 0	
Udes. Esp. E.E.:	1 Udes. A.I. A.L.: 1 Udes. A.I. E.E.: 1	

PROVINCIA DE: Jaén

Centro: 23601291	Colegio de Educación Infantil y Primaria	Sierra de Segura
Domicilio:	Iglesia s/n.	
Municipio:	Segura de la Sierra	Localidad: Cortijos Nuevos
Supresión :	1 Ud. de Segundo ciclo de Educación Infantil	
Composición resultante:	Udes. Ed. Inf.: 3 Udes. Ed. Prim.: 6 Udes. E.S.O.: 0 Udes. Esp. A.L.: 0	
Udes. Esp. E.E.:	0 Udes. A.I. A.L.: 1 Udes. A.I. E.E.: 1	

Centro: 18004941	Colegio de Educación Infantil y Primaria	Virgen del Carmen
Domicilio:	Ctra. de Gualchos, 10	
Municipio:	Gualchos	Localidad: Castell de Ferro
Creación :	1 Ud. de Educación Básica Especial. Educación especial unidad específica 1 Ud. de Educación Primaria	
Composición resultante:	Udes. Ed. Inf.: 8 Udes. Ed. Prim.: 13 Udes. E.S.O.: 0 Udes. Esp. A.L.: 0	
Udes. Esp. E.E.:	1 Udes. A.I. A.L.: 1 Udes. A.I. E.E.: 1	

Centro: 18005189	Colegio de Educación Infantil y Primaria	Ángeles Bedmar
Domicilio:	C/ Agua, s/n	
Municipio:	Huétor Santillán	Localidad: Huétor Santillán
Creación :	1 Ud. de Educación Primaria	
Composición resultante:	Udes. Ed. Inf.: 3 Udes. Ed. Prim.: 7 Udes. E.S.O.: 0 Udes. Esp. A.L.: 0	
Udes. Esp. E.E.:	0 Udes. A.I. A.L.: 0 Udes. A.I. E.E.: 1	

Centro: 18005271	Colegio de Educación Infantil y Primaria	Ntra.Sra. de los Dolores
Domicilio:	Ctra. de Illora, s/n	
Municipio:	Illora	Localidad: Alomartes
Creación :	1 Ud. de Educación Primaria	
Composición resultante:	Udes. Ed. Inf.: 5 Udes. Ed. Prim.: 8 Udes. E.S.O.: 0 Udes. Esp. A.L.: 0	
Udes. Esp. E.E.:	0 Udes. A.I. A.L.: 0 Udes. A.I. E.E.: 1	

Centro: 18006157	Colegio de Educación Infantil y Primaria	San Isidro Labrador
Domicilio:	C/ Clavelitos, s/n	
Municipio:	La Malahá	Localidad: La Malahá
Creación :	1 Ud. de Segundo ciclo de Educación Infantil	
Composición resultante:	Udes. Ed. Inf.: 4 Udes. Ed. Prim.: 6 Udes. E.S.O.: 0 Udes. Esp. A.L.: 0	
Udes. Esp. E.E.:	0 Udes. A.I. A.L.: 1 Udes. A.I. E.E.: 1	

Centro: 18602027	Colegio Público Rural	Raíz Carvajal
Domicilio:	Ctra. del Turro, 33	
Municipio:	Moralde de Zafayona	Localidad: Moralde de Zafayona
Creación :	1 Ud. de Educación Primaria	
Composición resultante:	Udes. Ed. Inf.: 7 Udes. Ed. Prim.: 14 Udes. E.S.O.: 0 Udes. Esp. A.L.: 0	
Udes. Esp. E.E.:	1 Udes. A.I. A.L.: 1 Udes. A.I. E.E.: 1	

Centro: 18006728	Colegio de Educación Infantil y Primaria	Virgen del Mar
Domicilio:	C/ Nautibus, s/n	
Municipio:	Motril	Localidad: Calahonda
Creación :	1 Ud. de Segundo ciclo de Educación Infantil	
Composición resultante:	Udes. Ed. Inf.: 3 Udes. Ed. Prim.: 6 Udes. E.S.O.: 2 Udes. Esp. A.L.: 0	
Udes. Esp. E.E.:	0 Udes. A.I. A.L.: 0 Udes. A.I. E.E.: 1	

Centro: 18602064	Colegio Público Rural	Murtas-Turón
Domicilio:	C/ Atalayón, s/n	
Municipio:	Murtas	Localidad: Murtas
Creación :	1 Ud. de Educación Primaria	
Composición resultante:	Udes. Ed. Inf.: 1 Udes. Ed. Prim.: 3 Udes. E.S.O.: 0 Udes. Esp. A.L.: 0	
Udes. Esp. E.E.:	0 Udes. A.I. A.L.: 0 Udes. A.I. E.E.: 0	

Centro: 18008014	Colegio de Educación Infantil y Primaria	La Inmaculada
Domicilio:	C/ Lepanto, s/n y C/Carretera de Alhama, s/n	
Municipio:	Salár	Localidad: Salár
Creación :	1 Ud. de Segundo ciclo de Educación Infantil	
Composición resultante:	Udes. Ed. Inf.: 6 Udes. Ed. Prim.: 12 Udes. E.S.O.: 4 Udes. Esp. A.L.: 0	
Udes. Esp. E.E.:	0 Udes. A.I. A.L.: 0 Udes. A.I. E.E.: 1	

PROVINCIA DE: Málaga

Centro: 29010894	Colegio de Educación Infantil y Primaria Miguel Hernández	Localidad: Almogía	Udes. E.S.O.: 0	Udes. Esp. A.L.: 0
Domicilio:	Los Nibez			
Municipio:	Almogía			
Supresión:	1 Ud. de Segundo ciclo de Educación Infantil			
Composición resultante:	Udes. Ed. Inf.: 1 Udes. Ed. Prim.: 1 Udes. E.S.O.: 0 Udes. Esp. A.L.: 0			
Udes. Esp. E.E.:	0 Udes. A.I.A.L.: 0 Udes. A.I.E.E.: 0			
Centro: 29001509	Colegio de Educación Infantil y Primaria Sagrado Corazón de Jesús	Localidad: Ardales	Udes. E.S.O.: 3	Udes. Esp. A.L.: 0
Domicilio:	C/ Fray Juan, 30			
Municipio:	Ardales			
Creación:	1 Ud. de Primer y Segundo cursos de Educación Secundaria Obligatoria			
Composición resultante:	Udes. Ed. Inf.: 4 Udes. Ed. Prim.: 9 Udes. E.S.O.: 3 Udes. Esp. A.L.: 0			
Udes. Esp. E.E.:	0 Udes. A.I.A.L.: 1 Udes. A.I.E.E.: 1			
Centro: 29002125	Colegio de Educación Infantil y Primaria La Campiña	Localidad: Estación (Cártama)	Udes. E.S.O.: 0	Udes. Esp. A.L.: 0
Domicilio:	C/ Montecielo Alto, s/n			
Municipio:	Cártama			
Creación:	2 Udes. de Segundo ciclo de Educación Infantil			
Composición resultante:	Udes. Ed. Inf.: 11 Udes. Ed. Prim.: 18 Udes. E.S.O.: 0 Udes. Esp. A.L.: 0			
Udes. Esp. E.E.:	1 Udes. A.I.A.L.: 1 Udes. A.I.E.E.: 1			
Centro: 29002186	Colegio de Educación Infantil y Primaria San Sebastián	Localidad: Casabermeja	Udes. E.S.O.: 0	Udes. Esp. A.L.: 0
Domicilio:	Paseo Puerto de la Horca, s/n			
Municipio:	Casabermeja			
Transforma:	1 Ud. de Educación Básica Especial Educación especial apoyo a la integración			
En:	1 Ud. de Educación Básica Especial Educación especial unidad específica			
Composición resultante:	Udes. Ed. Inf.: 5 Udes. Ed. Prim.: 11 Udes. E.S.O.: 0 Udes. Esp. A.L.: 0			
Udes. Esp. E.E.:	1 Udes. A.I.A.L.: 0 Udes. A.I.E.E.: 0			
Centro: 29002401	Colegio de Educación Infantil y Primaria Virgen de la Candelaria	Localidad: Colmenar	Udes. E.S.O.: 0	Udes. Esp. A.L.: 0
Domicilio:	C/ Francisco de Coalla, 28			
Municipio:	Colmenar			
Supresión:	1 Ud. de Educación Primaria			
Composición resultante:	Udes. Ed. Inf.: 6 Udes. Ed. Prim.: 11 Udes. E.S.O.: 0 Udes. Esp. A.L.: 0			
Udes. Esp. E.E.:	0 Udes. A.I.A.L.: 0 Udes. A.I.E.E.: 1			
Centro: 29002541	Colegio de Educación Infantil y Primaria Cándido Lara	Localidad: Cómpeta	Udes. E.S.O.: 0	Udes. Esp. A.L.: 0
Domicilio:	C/ San Antonio, 63			
Municipio:	Cómpeta			
Supresión:	1 Ud. de Educación Primaria			
Composición resultante:	Udes. Ed. Inf.: 5 Udes. Ed. Prim.: 9 Udes. E.S.O.: 0 Udes. Esp. A.L.: 0			
Udes. Esp. E.E.:	0 Udes. A.I.A.L.: 0 Udes. A.I.E.E.: 1			
Centro: 29002915	Colegio de Educación Infantil y Primaria Enrique Ginés	Localidad: Frigiliana	Udes. E.S.O.: 3	Udes. Esp. A.L.: 0
Domicilio:	Ctra. de Circunvalación, s/n			
Municipio:	Frigiliana			
Creación:	1 Ud. de Segundo ciclo de Educación Infantil			
Composición resultante:	Udes. Ed. Inf.: 5 Udes. Ed. Prim.: 8 Udes. E.S.O.: 3 Udes. Esp. A.L.: 0			
Udes. Esp. E.E.:	1 Udes. A.I.A.L.: 1 Udes. A.I.E.E.: 0			
Centro: 29003087	Colegio de Educación Infantil y Primaria San Ignacio	Localidad: Fuente de Piedra	Udes. E.S.O.: 3	Udes. Esp. A.L.: 0
Domicilio:	C/ Juan Carlos I, 21			
Municipio:	Fuente de Piedra			
Creación:	1 Ud. de Educación Primaria			
Composición resultante:	Udes. Ed. Inf.: 3 Udes. Ed. Prim.: 8 Udes. E.S.O.: 3 Udes. Esp. A.L.: 0			
Udes. Esp. E.E.:	0 Udes. A.I.A.L.: 0 Udes. A.I.E.E.: 0			

Centro: 29003543	Colegio de Educación Infantil y Primaria Constitución 1978	Localidad: Málaga	Udes. E.S.O.: 0	Udes. Esp. A.L.: 0
Domicilio:	C/ Francisco Ballesteros, 2 y 4			
Municipio:	Málaga			
Supresión:	1 Ud. de Educación Primaria			
Composición resultante:	Udes. Ed. Inf.: 3 Udes. Ed. Prim.: 10 Udes. E.S.O.: 0 Udes. Esp. A.L.: 0			
Udes. Esp. E.E.:	0 Udes. A.I.A.L.: 1 Udes. A.I.E.E.: 1			
Centro: 29011412	Colegio de Educación Infantil y Primaria Gerardo Fernández	Localidad: Málaga	Udes. E.S.O.: 0	Udes. Esp. A.L.: 0
Domicilio:	C/ Alicia Alonso, 1			
Municipio:	Málaga			
Creación:	2 Udes. de Educación Primaria			
Composición resultante:	Udes. Ed. Inf.: 10 Udes. Ed. Prim.: 5 Udes. E.S.O.: 0 Udes. Esp. A.L.: 0			
Udes. Esp. E.E.:	0 Udes. A.I.A.L.: 0 Udes. A.I.E.E.: 0			
Centro: 29007093	Colegio de Educación Infantil y Primaria Carmen Martín Gaité	Localidad: Mollina	Udes. E.S.O.: 0	Udes. Esp. A.L.: 0
Domicilio:	C/ Santillán, 7			
Municipio:	Mollina			
Creación:	1 Ud. de Segundo ciclo de Educación Infantil			
Composición resultante:	Udes. Ed. Inf.: 7 Udes. Ed. Prim.: 14 Udes. E.S.O.: 0 Udes. Esp. A.L.: 0			
Udes. Esp. E.E.:	1 Udes. A.I.A.L.: 1 Udes. A.I.E.E.: 1			
Centro: 29006258	Colegio de Educación Infantil y Primaria Carmen Martín Gaité	Localidad: Rincón de la Victoria	Udes. E.S.O.: 0	Udes. Esp. A.L.: 0
Domicilio:	C/ Ángeles Navas Atención, 12			
Municipio:	Rincón de la Victoria			
Creación:	1 Ud. de Educación Básica Especial Audición y lenguaje apoyo a la integración			
Composición resultante:	Udes. Ed. Inf.: 6 Udes. Ed. Prim.: 13 Udes. E.S.O.: 0 Udes. Esp. A.L.: 0			
Udes. Esp. E.E.:	1 Udes. A.I.A.L.: 1 Udes. A.I.E.E.: 1			
Centro: 29007718	Colegio de Educación Infantil y Primaria Juan Carrillo	Localidad: Ronda	Udes. E.S.O.: 0	Udes. Esp. A.L.: 0
Domicilio:	Avda. de Andalucía, 24			
Municipio:	Ronda			
Creación:	1 Ud. de Educación Básica Especial Educación especial apoyo a la integración			
Composición resultante:	Udes. Ed. Inf.: 6 Udes. Ed. Prim.: 12 Udes. E.S.O.: 0 Udes. Esp. A.L.: 0			
Udes. Esp. E.E.:	0 Udes. A.I.A.L.: 0 Udes. A.I.E.E.: 1			
Centro: 29007809	Colegio de Educación Infantil y Primaria Ntra.Sra. de la Paz	Localidad: Ronda	Udes. E.S.O.: 0	Udes. Esp. A.L.: 0
Domicilio:	C/ Laura, 24			
Municipio:	Ronda			
Creación:	1 Ud. de Educación Básica Especial Audición y lenguaje apoyo a la integración			
Composición resultante:	Udes. Ed. Inf.: 3 Udes. Ed. Prim.: 6 Udes. E.S.O.: 0 Udes. Esp. A.L.: 0			
Udes. Esp. E.E.:	0 Udes. A.I.A.L.: 1 Udes. A.I.E.E.: 0			
Centro: 29009788	Colegio de Educación Infantil y Primaria Giner de los Ríos	Localidad: Ronda	Udes. E.S.O.: 0	Udes. Esp. A.L.: 0
Domicilio:	C/ Fátima, 26 Bda. Doctor Vázquez			
Municipio:	Ronda			
Supresión:	1 Ud. de Educación Básica Especial Audición y lenguaje apoyo a la integración			
Composición resultante:	Udes. Ed. Inf.: 0 Udes. Ed. Prim.: 0 Udes. E.S.O.: 0 Udes. Esp. A.L.: 0			
Udes. Esp. E.E.:	0 Udes. A.I.A.L.: 0 Udes. A.I.E.E.: 0			
Centro: 29008152	Colegio de Educación Infantil y Primaria Ntra.Sra. del Rosario	Localidad: Teba	Udes. E.S.O.: 0	Udes. Esp. A.L.: 0
Domicilio:	C/ Pimentá, s/n			
Municipio:	Teba			
Creación:	1 Ud. de Educación Primaria			
Composición resultante:	Udes. Ed. Inf.: 6 Udes. Ed. Prim.: 13 Udes. E.S.O.: 0 Udes. Esp. A.L.: 0			
Udes. Esp. E.E.:	0 Udes. A.I.A.L.: 1 Udes. A.I.E.E.: 1			

Centro: 29006428 Colegio de Educación Infantil y Primaria Ciudad Palma de Mallorca

Domicilio: C/ Periodista Federico Alba, 23
 Municipio: Torremolinos Localidad: Torremolinos
Supresión: 1 Ud. de Segundo ciclo de Educación Infantil Udes. E.S.O.: 0 Udes. Esp. A.L.: 0
Composición resultante: Udes. Ed. Inf.: 11 Udes. Ed. Prim.: 21 Udes. A.I. A.L.: 2 Udes. A.I. E.E.: 2

Centro: 29009077 Colegio de Educación Infantil y Primaria San Faustino

Domicilio: Campo de la Iglesia, s/n
 Municipio: Vélez-Málaga Localidad: Benjarafe
Creación: 1 Ud. de Educación Primaria Udes. E.S.O.: 0 Udes. Esp. A.L.: 0
Composición resultante: Udes. Ed. Inf.: 5 Udes. Ed. Prim.: 7 Udes. E.S.O.: 0 Udes. Esp. A.L.: 0
 Udes. Esp. E.E.: 0 Udes. A.I. A.L.: 0 Udes. A.I. E.E.: 1

Centro: 29602037 Colegio Público Rural Alcalde Juan García

Domicilio: C/ Castillo, s/n Localidad: Viñuelas
 Municipio: Viñuela Localidad: Viñuelas
Creación: 1 Ud. de Educación Primaria Udes. E.S.O.: 3 Udes. Esp. A.L.: 0
Composición resultante: Udes. Ed. Inf.: 4 Udes. Ed. Prim.: 10 Udes. E.S.O.: 3 Udes. Esp. A.L.: 0
 Udes. Esp. E.E.: 0 Udes. A.I. A.L.: 1 Udes. A.I. E.E.: 1

Centro: 29008991 Colegio de Educación Infantil y Primaria Sierra de las Nieves

Domicilio: C/ Ermita, 14 Localidad: Yunquera
 Municipio: Yunquera Localidad: Yunquera
Transforma: 1 Ud. de Educación Básica Especial Educación especial apoyo a la integración
 1 Ud. de Educación Básica Especial Educación especial unidad específica
En: Udes. Ed. Inf.: 5 Udes. Ed. Prim.: 12 Udes. E.S.O.: 0 Udes. Esp. A.L.: 0
 Udes. Esp. E.E.: 1 Udes. A.I. A.L.: 0 Udes. A.I. E.E.: 0

PROVINCIA DE: Sevilla

Centro: 41000132 Colegio de Educación Infantil y Primaria Pedro Gutiérrez

Domicilio: Plaza de España, 1 Localidad: Alcalá de Guadaíra
 Municipio: Alcalá de Guadaíra Localidad: Alcalá de Guadaíra
Creación: 1 Ud. de Educación Básica Especial Educación especial apoyo a la integración Udes. E.S.O.: 0 Udes. Esp. A.L.: 0
Composición resultante: Udes. Ed. Inf.: 7 Udes. Ed. Prim.: 13 Udes. E.S.O.: 0 Udes. Esp. A.L.: 0
 Udes. Esp. E.E.: 0 Udes. A.I. A.L.: 1 Udes. A.I. E.E.: 2

Centro: 41000375 Colegio de Educación Infantil y Primaria Ntra. Sra. del Carmen

Domicilio: C/ Iglesia, s/n Localidad: Esquivel
 Municipio: Alcalá del Río Localidad: Esquivel
Creación: 1 Ud. de Segundo ciclo de Educación Infantil Udes. E.S.O.: 0 Udes. Esp. A.L.: 0
Composición resultante: Udes. Ed. Inf.: 3 Udes. Ed. Prim.: 5 Udes. E.S.O.: 0 Udes. Esp. A.L.: 0
 Udes. Esp. E.E.: 0 Udes. A.I. A.L.: 0 Udes. A.I. E.E.: 1

Centro: 41000818 Colegio de Educación Infantil y Primaria Raimundo Lulio

Domicilio: C/ Joaquín Romero Murube, 6 Localidad: Camas
 Municipio: Camas Localidad: Camas
Creación: 1 Ud. de Educación Básica Especial Educación especial apoyo a la integración Udes. E.S.O.: 0 Udes. Esp. A.L.: 0
Composición resultante: Udes. Ed. Inf.: 6 Udes. Ed. Prim.: 11 Udes. E.S.O.: 0 Udes. Esp. A.L.: 0
 Udes. Esp. E.E.: 0 Udes. A.I. A.L.: 0 Udes. A.I. E.E.: 2

Centro: 41000937 Colegio de Educación Infantil y Primaria Andalucía

Domicilio: C/ Joaquín Romero Murube, s/n Localidad: Camas
 Municipio: Camas Localidad: Camas
Creación: 1 Ud. de Educación Básica Especial Educación especial apoyo a la integración Udes. E.S.O.: 0 Udes. Esp. A.L.: 0
Composición resultante: Udes. Ed. Inf.: 6 Udes. Ed. Prim.: 13 Udes. E.S.O.: 0 Udes. Esp. A.L.: 0
 Udes. Esp. E.E.: 0 Udes. A.I. A.L.: 1 Udes. A.I. E.E.: 2

Centro: 41000961 Colegio de Educación Infantil y Primaria La Esperanza

Domicilio: C/ Pintor López Cabrera, Bda. La Esperanza Localidad: Cantillana
 Municipio: Cantillana Localidad: Cantillana
Creación: 1 Ud. de Educación Primaria Udes. E.S.O.: 0 Udes. Esp. A.L.: 0
Composición resultante: Udes. Ed. Inf.: 6 Udes. Ed. Prim.: 14 Udes. E.S.O.: 0 Udes. Esp. A.L.: 0
 Udes. Esp. E.E.: 1 Udes. A.I. A.L.: 1 Udes. A.I. E.E.: 1

Centro: 41000983 Colegio de Educación Primaria Beato Juan Grande

Domicilio: C/ Alfonso X, s/n Localidad: Carmona
 Municipio: Carmona Localidad: Carmona
Supresión: 1 Ud. de Educación Básica Especial Educación especial unidad específica Udes. E.S.O.: 0 Udes. Esp. A.L.: 0
Composición resultante: Udes. Ed. Inf.: 0 Udes. Ed. Prim.: 14 Udes. E.S.O.: 0 Udes. Esp. A.L.: 0
 Udes. Esp. E.E.: 0 Udes. A.I. A.L.: 0 Udes. A.I. E.E.: 1

Centro: 41001151 Colegio de Educación Infantil y Primaria Lope de Vega

Domicilio: Avda. Libertad, 78 Localidad: Casariche
 Municipio: Casariche Localidad: Casariche
Creación: 1 Ud. de Segundo ciclo de Educación Infantil Udes. E.S.O.: 0 Udes. Esp. A.L.: 0
Composición resultante: Udes. Ed. Inf.: 9 Udes. Ed. Prim.: 17 Udes. E.S.O.: 0 Udes. Esp. A.L.: 0
 Udes. Esp. E.E.: 1 Udes. A.I. A.L.: 1 Udes. A.I. E.E.: 1

Centro: 41003388 Colegio de Educación Infantil y Primaria Argantonio

Domicilio: C/ Miguel de Cervantes, s/n Localidad: Castilleja de Guzmán
 Municipio: Castilleja de Guzmán Localidad: Castilleja de Guzmán
Creación: 1 Ud. de Educación Básica Especial Audición y lenguaje apoyo a la integración Udes. E.S.O.: 0 Udes. Esp. A.L.: 0
Composición resultante: Udes. Ed. Inf.: 3 Udes. Ed. Prim.: 8 Udes. E.S.O.: 0 Udes. Esp. A.L.: 0
 Udes. Esp. E.E.: 0 Udes. A.I. A.L.: 1 Udes. A.I. E.E.: 1

Centro: 41009160 Colegio de Educación Infantil y Primaria Hernán Cortés	Centro: 41009910 Colegio de Educación Infantil y Primaria Bernardo Barco
Domicilio: Avda. Derechos Humanos, s/n	Domicilio: Avda. Fuentes de Andalucía, s/n
Municipio: Castilleja de la Cuesta	Municipio: La Campana
Creación: 1 Ud. de Educación Básica Especial. Educación especial apoyo a la integración	Creación: 1 Ud. de Segundo ciclo de Educación Infantil
Composición resultante: Udes. Ed. Inf.: 6 Udes. Ed. Prim.: 12 Udes. E.S.O.: 0 Udes. Esp. A.L.: 0 Udes. Esp. E.E.: 0 Udes. A.I. A.L.: 1 Udes. A.I. E.E.: 2	Composición resultante: Udes. Ed. Inf.: 9 Udes. Ed. Prim.: 17 Udes. E.S.O.: 0 Udes. Esp. A.L.: 0 Udes. Esp. E.E.: 1 Udes. A.I. A.L.: 1 Udes. A.I. E.E.: 1
Centro: 41009561 Colegio de Educación Infantil y Primaria Ana María Matute	Centro: 41003418 Colegio de Educación Infantil y Primaria Santa Ana
Domicilio: C/ Vasco Núñez de Balboa, esquina Virrey Bucarelli	Domicilio: Plaza Santa Ana, s/n
Municipio: Dos Hermanas	Municipio: La Puebla de Cazalla
Creación: 1 Ud. de Educación Básica Especial. Audición y lenguaje apoyo a la integración	Creación: 1 Ud. de Educación Básica Especial. Educación especial apoyo a la integración
Composición resultante: Udes. Ed. Inf.: 7 Udes. Ed. Prim.: 13 Udes. E.S.O.: 0 Udes. Esp. A.L.: 0 Udes. Esp. E.E.: 0 Udes. A.I. A.L.: 1 Udes. A.I. E.E.: 1	Composición resultante: Udes. Ed. Inf.: 4 Udes. Ed. Prim.: 9 Udes. E.S.O.: 0 Udes. Esp. A.L.: 0 Udes. Esp. E.E.: 0 Udes. A.I. A.L.: 1 Udes. A.I. E.E.: 2
Centro: 4100371 Colegio de Educación Infantil y Primaria Ibarburu	Centro: 41003467 Colegio de Educación Infantil y Primaria San José de Calasanz
Domicilio: C/ Cornicabra, 1	Domicilio: C/ Álvarez Quintero, 30
Municipio: Dos Hermanas	Municipio: La Puebla de los Infantes
Creación: 1 Ud. de Educación Básica Especial. Educación especial unidad específica	Creación: 1 Ud. de Educación Primaria
Composición resultante: Udes. Ed. Inf.: 3 Udes. Ed. Prim.: 8 Udes. E.S.O.: 3 Udes. Esp. A.L.: 0 Udes. Esp. E.E.: 1 Udes. A.I. A.L.: 2 Udes. A.I. E.E.: 1	Composición resultante: Udes. Ed. Inf.: 5 Udes. Ed. Prim.: 11 Udes. E.S.O.: 0 Udes. Esp. A.L.: 0 Udes. Esp. E.E.: 1 Udes. A.I. A.L.: 1 Udes. A.I. E.E.: 1
Centro: 41002281 Colegio de Educación Infantil y Primaria El Pinar	Centro: 41001993 Colegio de Educación Infantil y Primaria Blanca de los Ríos
Domicilio: Plaza de la Cultura, 1	Domicilio: C/ Alcalá de Guadaíra, s/n
Municipio: El Cuervo de Sevilla	Municipio: La Rincomada
Creación: 1 Ud. de Educación Primaria	Creación: 1 Ud. de Educación Primaria
Composición resultante: Udes. Ed. Inf.: 7 Udes. Ed. Prim.: 13 Udes. E.S.O.: 0 Udes. Esp. A.L.: 0 Udes. Esp. E.E.: 1 Udes. A.I. A.L.: 1 Udes. A.I. E.E.: 2	Composición resultante: Udes. Ed. Inf.: 7 Udes. Ed. Prim.: 10 Udes. E.S.O.: 0 Udes. Esp. A.L.: 0 Udes. Esp. E.E.: 0 Udes. A.I. A.L.: 0 Udes. A.I. E.E.: 1
Centro: 41002554 Colegio de Educación Infantil y Primaria Cerro Guadaña	Centro: 41009597 Colegio de Educación Infantil y Primaria Cerro Guadaña
Domicilio: Ctra. Del Madroño a Berrocal, s/n	Domicilio: Plaza 9 de Mayo, s/n
Municipio: El Madroño	Municipio: Las Cabezas de San Juan
Creación: 1 Ud. de Educación Primaria	Creación: 1 Ud. de Primer y Segundo cursos de Educación Secundaria Obligatoria
Composición resultante: Udes. Ed. Inf.: 0 Udes. Ed. Prim.: 1 Udes. E.S.O.: 0 Udes. Esp. A.L.: 0 Udes. Esp. E.E.: 0 Udes. A.I. A.L.: 1 Udes. A.I. E.E.: 0	Composición resultante: Udes. Ed. Inf.: 4 Udes. Ed. Prim.: 8 Udes. E.S.O.: 3 Udes. Esp. A.L.: 0 Udes. Esp. E.E.: 0 Udes. A.I. A.L.: 1 Udes. A.I. E.E.: 1
Centro: 41002116 Colegio de Educación Infantil y Primaria Fernando Feliú	Centro: 41002578 Colegio de Educación Infantil y Primaria San Bartolomé
Domicilio: C/ Alcalde Acuña Carrasco, s/n	Domicilio: C/ Cervantes, s/n
Municipio: Gerena	Municipio: Mairena del Alcor
Creación: 1 Ud. de Educación Primaria	Creación: 1 Ud. de Educación Básica Especial. Audición y lenguaje apoyo a la integración
Composición resultante: Udes. Ed. Inf.: 12 Udes. Ed. Prim.: 20 Udes. E.S.O.: 0 Udes. Esp. A.L.: 0 Udes. Esp. E.E.: 1 Udes. A.I. A.L.: 1 Udes. A.I. E.E.: 2	Composición resultante: Udes. Ed. Inf.: 3 Udes. Ed. Prim.: 9 Udes. E.S.O.: 0 Udes. Esp. A.L.: 0 Udes. Esp. E.E.: 0 Udes. A.I. A.L.: 1 Udes. A.I. E.E.: 1
Centro: 41002177 Colegio de Educación Infantil y Primaria Ntra.Sra. de Guaditoca	Centro: 41002803 Colegio de Educación Infantil y Primaria Santa Teresa
Domicilio: Paseo de la Cruz s/n	Domicilio: Ctra. Ronda, 32
Municipio: Guadalcanal	Municipio: Montellano
Creación: 1 Ud. de Educación Primaria	Creación: 1 Ud. de Educación Primaria
Composición resultante: Udes. Ed. Inf.: 5 Udes. Ed. Prim.: 9 Udes. E.S.O.: 0 Udes. Esp. A.L.: 0 Udes. Esp. E.E.: 0 Udes. A.I. A.L.: 1 Udes. A.I. E.E.: 1	Composición resultante: Udes. Ed. Inf.: 5 Udes. Ed. Prim.: 12 Udes. E.S.O.: 0 Udes. Esp. A.L.: 0 Udes. Esp. E.E.: 1 Udes. A.I. A.L.: 0 Udes. A.I. E.E.: 1
Centro: 41003583 Colegio de Educación Infantil y Primaria Florentina Bou	Centro: 41002839 Colegio de Educación Infantil y Primaria Fernando Villalón
Domicilio: C/ Cervantes, 34	Domicilio: C/ Málaga, s/n
Municipio: Isla Mayor	Municipio: Morón de la Frontera
Creación: 1 Ud. de Educación Básica Especial. Educación especial unidad específica	Creación: 1 Ud. de Segundo ciclo de Educación Infantil
Composición resultante: Udes. Ed. Prim.: 6 Udes. E.S.O.: 0 Udes. Esp. A.L.: 0 Udes. Esp. E.E.: 1 Udes. A.I. A.L.: 0 Udes. A.I. E.E.: 1	Composición resultante: Udes. Ed. Inf.: 2 Udes. Ed. Prim.: 6 Udes. E.S.O.: 0 Udes. Esp. A.L.: 0 Udes. Esp. E.E.: 0 Udes. A.I. A.L.: 0 Udes. A.I. E.E.: 0

Centro: 41002922	Colegio de Educación Infantil y Primaria	Los Eucaliptos	
Domicilio:	Ctra. de Sanlúcar, s/n	Localidad:	Olivares
Municipio:	Olivares		
Creación:	1 Ud. de Educación Primaria		
Composición resultante:	Udes. Ed. Inf.: 6 Udes. Ed. Prim.: 16 Udes. E.S.O.: 0 Udes. Esp. A.L.: 0 Udes. Esp. E.E.: 0 Udes. A.I.A.L.: 0 Udes. A.I.E.E.: 2		
Centro: 41008234	Colegio de Educación Infantil y Primaria	José Payán Garrido	
Domicilio:	C/Torremolinos, s/n		
Municipio:	San Juan de Aznalfarache	Localidad:	San Juan de Aznalfarache
Creación:	1 Ud. de Educación Básica Especial Educación especial apoyo a la integración		
Composición resultante:	Udes. Ed. Inf.: 9 Udes. Ed. Prim.: 18 Udes. E.S.O.: 0 Udes. Esp. A.L.: 0 Udes. Esp. E.E.: 1 Udes. A.I.A.L.: 1 Udes. A.I.E.E.: 2		
Centro: 41003901	Colegio de Educación Infantil y Primaria	La Paz	
Domicilio:	C/Maestro D. Francisco Lmdes, s/n		
Municipio:	Sanlúcar la Mayor	Localidad:	Sanlúcar la Mayor
Creación:	1 Ud. de Educación Básica Especial Educación especial apoyo a la integración		
Composición resultante:	Udes. Ed. Inf.: 7 Udes. Ed. Prim.: 13 Udes. E.S.O.: 0 Udes. Esp. A.L.: 0 Udes. Esp. E.E.: 0 Udes. A.I.A.L.: 0 Udes. A.I.E.E.: 2		
Centro: 41601449	Colegio de Educación Infantil y Primaria	San Eustaquio	
Domicilio:	C/Castilla, 10		
Municipio:	Sanlúcar la Mayor	Localidad:	Sanlúcar la Mayor
Creación:	1 Ud. de Educación Primaria		
Composición resultante:	Udes. Ed. Inf.: 6 Udes. Ed. Prim.: 13 Udes. E.S.O.: 0 Udes. Esp. A.L.: 0 Udes. Esp. E.E.: 1 Udes. A.I.A.L.: 1 Udes. A.I.E.E.: 1		
Centro: 41012043	Colegio de Educación Infantil y Primaria		
Domicilio:	Avda. de Andalucía, s/n		
Municipio:	Santiponce	Localidad:	Santiponce
Creación:	3 Udes de Educación Primaria		
Composición resultante:	4 Udes de Segundo ciclo de Educación Infantil Udes. Ed. Inf.: 4 Udes. Ed. Prim.: 3 Udes. E.S.O.: 0 Udes. Esp. A.L.: 0 Udes. Esp. E.E.: 0 Udes. A.I.A.L.: 0 Udes. A.I.E.E.: 0		
Centro: 41004447	Colegio de Educación Infantil y Primaria	Ntra.Sra. de la Paz	
Domicilio:	C/General Merry, s/n		
Municipio:	Sevilla	Localidad:	Sevilla
Creación:	1 Ud. de Educación Primaria		
Composición resultante:	Udes. Ed. Inf.: 3 Udes. Ed. Prim.: 8 Udes. E.S.O.: 0 Udes. Esp. A.L.: 0 Udes. Esp. E.E.: 1 Udes. A.I.A.L.: 0 Udes. A.I.E.E.: 1		
Centro: 41007291	Colegio de Educación Infantil y Primaria	Pedro Garfias	
Domicilio:	C/Rayo de Luna, s/n. Bda. Golordrimas		
Municipio:	Sevilla	Localidad:	Sevilla
Transforma:	1 Ud. de Educación Básica Especial Educación especial apoyo a la integración		
En:	1 Ud. de Educación Básica Especial Educación especial unidad específica		
Composición resultante:	Udes. Ed. Inf.: 8 Udes. Ed. Prim.: 10 Udes. E.S.O.: 0 Udes. Esp. A.L.: 0 Udes. Esp. E.E.: 1 Udes. A.I.A.L.: 2 Udes. A.I.E.E.: 1		
Centro: 41007527	Colegio de Educación Infantil y Primaria	Carlos V	
Domicilio:	C/Camas, s/n. Bda. Torreblanca		
Municipio:	Sevilla	Localidad:	Sevilla
Creación:	1 Ud. de Segundo ciclo de Educación Infantil		
Composición resultante:	Udes. Ed. Inf.: 5 Udes. Ed. Prim.: 11 Udes. E.S.O.: 0 Udes. Esp. A.L.: 0 Udes. Esp. E.E.: 0 Udes. A.I.A.L.: 0 Udes. A.I.E.E.: 1		
Centro: 41008571	Colegio de Educación Infantil y Primaria	Andalucía	
Domicilio:	C/ Luis Ortiz Muñoz, 8	Localidad:	Sevilla
Municipio:	Sevilla		
Supresión:	1 Ud. de Educación Básica Especial Audición y lenguaje apoyo a la integración		
Composición resultante:	Udes. Ed. Inf.: 3 Udes. Ed. Prim.: 10 Udes. E.S.O.: 0 Udes. Esp. A.L.: 0 Udes. Esp. E.E.: 0 Udes. A.I.A.L.: 0 Udes. A.I.E.E.: 2		
Centro: 41010964	Colegio de Educación Infantil y Primaria	El Manantial	
Domicilio:	Avda. Emilio Lemos, s/n		
Municipio:	Sevilla	Localidad:	Sevilla
Creación:	1 Ud. de Educación Básica Especial Audición y lenguaje apoyo a la integración		
Composición resultante:	1 Ud. de Educación Básica Especial Educación especial unidad específica Udes. Ed. Inf.: 12 Udes. Ed. Prim.: 14 Udes. E.S.O.: 0 Udes. Esp. A.L.: 0 Udes. Esp. E.E.: 1 Udes. A.I.A.L.: 1 Udes. A.I.E.E.: 1		
Centro: 41601565	Colegio de Educación Infantil y Primaria	Juan Sebastián Elcano	
Domicilio:	C/Lyon, s/n. Bda. Los Bermejales		
Municipio:	Sevilla	Localidad:	Sevilla
Creación:	1 Ud. de Educación Básica Especial Educación especial apoyo a la integración		
Composición resultante:	Udes. Ed. Inf.: 5 Udes. Ed. Prim.: 9 Udes. E.S.O.: 0 Udes. Esp. A.L.: 0 Udes. Esp. E.E.: 0 Udes. A.I.A.L.: 0 Udes. A.I.E.E.: 2		
Centro: 41602651	Colegio de Educación Infantil y Primaria	Azahares	
Domicilio:	C/Autogiro, s/n		
Municipio:	Sevilla	Localidad:	Sevilla
Creación:	1 Ud. de Segundo ciclo de Educación Infantil		
Composición resultante:	Udes. Ed. Inf.: 9 Udes. Ed. Prim.: 18 Udes. E.S.O.: 0 Udes. Esp. A.L.: 0 Udes. Esp. E.E.: 1 Udes. A.I.A.L.: 1 Udes. A.I.E.E.: 1		
Centro: 41008830	Colegio de Educación Infantil y Primaria	Juan Ramón Jiménez	
Domicilio:	C/Margarita, s/n		
Municipio:	Tomares	Localidad:	Tomares
Creación:	1 Ud. de Educación Básica Especial Educación especial apoyo a la integración		
Composición resultante:	Udes. Ed. Inf.: 9 Udes. Ed. Prim.: 18 Udes. E.S.O.: 0 Udes. Esp. A.L.: 0 Udes. Esp. E.E.: 1 Udes. A.I.A.L.: 1 Udes. A.I.E.E.: 2		
Centro: 41007734	Colegio de Educación Infantil y Primaria	Federico García Lorca	
Domicilio:	C/Dalia, 1		
Municipio:	Utrera	Localidad:	El Palmar de Troya
Creación:	1 Ud. de Educación Primaria		
Composición resultante:	Udes. Ed. Inf.: 4 Udes. Ed. Prim.: 10 Udes. E.S.O.: 0 Udes. Esp. A.L.: 0 Udes. Esp. E.E.: 0 Udes. A.I.A.L.: 0 Udes. A.I.E.E.: 1		
Centro: 41007771	Colegio de Educación Infantil y Primaria	Maestro Juan Antonio Velasco	
Domicilio:	Avda. Virgen del Águila, s/n		
Municipio:	Utrera	Localidad:	Utrera
Creación:	1 Ud. de Educación Básica Especial Educación especial apoyo a la integración		
Composición resultante:	Udes. Ed. Inf.: 7 Udes. Ed. Prim.: 13 Udes. E.S.O.: 0 Udes. Esp. A.L.: 0 Udes. Esp. E.E.: 0 Udes. A.I.A.L.: 0 Udes. A.I.E.E.: 2		
Centro: 41007795	Colegio de Educación Infantil y Primaria	Rodrigo Caro	
Domicilio:	C/Ramón y Cajal, 16		
Municipio:	Utrera	Localidad:	Utrera
Creación:	1 Ud. de Educación Primaria		
Composición resultante:	Udes. Ed. Inf.: 6 Udes. Ed. Prim.: 10 Udes. E.S.O.: 0 Udes. Esp. A.L.: 0 Udes. Esp. E.E.: 0 Udes. A.I.A.L.: 1 Udes. A.I.E.E.: 1		

RESOLUCIÓN de 9 de diciembre de 2011, de la Dirección General de Participación e Innovación Educativa, por la que se conceden subvenciones a entidades sin ánimo de lucro para el fomento de la participación para Confederaciones y Federaciones de madres y padres del alumnado en Andalucía durante el curso 2011/2012.

La Orden de 15 de abril de 2011 (BOJA núm. 95, de 17 de mayo), de la Consejería de Educación, estableció las bases reguladoras y efectuó la convocatoria pública para la concesión de subvenciones dirigidas a entidades sin ánimo de lucro para el desarrollo de programas de fomento de la participación para Confederaciones y Federaciones del alumnado en Andalucía para el curso 2011/2012.

Vistas las solicitudes presentadas al ámbito autonómico, atendiendo a la propuesta de la comisión evaluadora y teniendo en cuenta la disponibilidad presupuestaria para el presente ejercicio económico, esta Dirección General de Participación e Innovación Educativa, por delegación del Excmo. Sr. Consejero de Educación, ha resuelto:

Primero. Conceder a las organizaciones que se relacionan en el Anexo I de la presente propuesta las ayudas económicas cuyo importe, asimismo, se indica.

Segundo. Denegar la ayuda solicitada por las entidades relacionadas en el Anexo II por los motivos que son citados en el mismo.

Tercero. Admitir la renuncia de la Confederación de Federaciones de Asociaciones de Padres de Alumnos y de Familia de Andalucía (CONFAPA) presentada con fecha 3 de octubre de 2011.

Cuarto. 1. Las ayudas concedidas se imputarán a las aplicaciones presupuestarias siguientes del presupuesto de gastos de la Consejería de Educación:

Año 2011: 0.1.11.00.01.00.0900.486.00.42F.

Año 2012: 3.1.11.00.01.00.0900.486.00.42F.2012.

2. El plazo de ejecución de las actividades subvencionadas corresponderá al curso académico 2011/2012 y, por tanto, se computará según el calendario escolar correspondiente, a partir del día 1 de septiembre de 2011.

Quinto. De acuerdo con lo establecido en el artículo 25.1 de la Orden de 15 de abril de 2011, se procederá a efectuar el pago, tal como recoge el apartado 24 del Cuadro Resumen de «Fomento de la participación para Confederaciones y Federaciones de madres y padres del alumnado en Andalucía», en un primer pago en firme, con justificación diferida por un importe no superior al 75% y un segundo pago del 25% de los gastos realizados acreditativos del cumplimiento de la actividad objeto de la subvención, de acuerdo con el artículo 25.3 de la Orden de 15 de abril de 2011.

Sexto. Las entidades beneficiarias deben cumplir los requisitos que, como se señala en el artículo 3.1 de las bases reguladoras, están recogidas en el apartado 4.a.2.º del Cuadro Resumen de «Fomento de la participación para Confederaciones y Federaciones de madres y padres del alumnado en Andalucía».

Séptimo. 1. Son obligaciones de la entidad beneficiaria:

a) Cumplir el objetivo, ejecutar el proyecto, realizar la actividad o adoptar el comportamiento que fundamenta la concesión de las subvenciones en la forma y plazos establecidos.

b) Justificar ante el órgano concedente o, en su caso, la entidad colaboradora, el cumplimiento de los requisitos y condiciones, así como la realización de la actividad y el cumplimiento de la finalidad que determinen la concesión o disfrute de la subvención.

c) Someterse a las actuaciones de comprobación, a efectuar por el órgano concedente o, en su caso, la entidad colaboradora, así como cualesquiera otras de comprobación y control financiero que puedan realizar los órganos de control competentes, tanto nacionales como comunitarios, aportando cuanta información le sea requerida en el ejercicio de las actuaciones anteriores.

d) El sometimiento a las actuaciones de comprobación y control financiero que corresponden a la Intervención General de la Junta de Andalucía, en relación con las subvenciones y ayudas concedidas, y a las previstas en la legislación del Tribunal de Cuentas y de la Cámara de Cuentas de Andalucía, facilitando cuanta información le sea requerida por dichos órganos.

e) Comunicar al órgano concedente o, en su caso, la entidad colaboradora, la obtención de otras subvenciones, ayudas, ingresos o recursos que financien las actividades subvencionadas, de cualesquiera Administraciones o entes públicos o privados, nacionales o internacionales. Esta comunicación deberá efectuarse tan pronto como se conozca y, en todo caso, con anterioridad a la justificación de la aplicación dada a los fondos percibidos. Asimismo, se comunicará cualquier alteración de las condiciones tenidas en cuenta para la concesión de la subvención.

f) Disponer de los libros contables, registros diligenciados y demás documentos debidamente auditados en los términos exigidos por la legislación mercantil y sectorial aplicable a la persona beneficiaria en cada caso, así como cuantos estados contables y registros específicos sean exigidos en el apartado 22 de cada Cuadro Resumen de «Fomento de la participación para Confederaciones y Federaciones de madres y padres del alumnado en Andalucía», con la finalidad de garantizar el adecuado ejercicio de las facultades de comprobación y control.

g) Conservar los documentos justificativos de la aplicación de los fondos recibidos, incluidos los documentos electrónicos, en tanto puedan ser objeto de las actuaciones de comprobación y control.

h) Hacer constar en toda información o publicidad que se efectúe de la actividad u objeto de la subvención que la misma está subvencionada por la Administración de la Junta de Andalucía, indicando la Consejería o Agencia que la ha concedido, utilizando un lenguaje no sexista. En los supuestos de subvenciones financiadas con fondos comunitarios, se deberá cumplir con las disposiciones que sobre información y publicidad se dicten por la Unión Europea. En todo caso, se deberán adoptar las medidas específicas de información y publicidad que se indican en el apartado 23.a) del Cuadro Resumen de «Fomento de la participación para Confederaciones y Federaciones de madres y padres del alumnado en Andalucía».

i) Proceder al reintegro de los fondos percibidos en los supuestos contemplados en el artículo 28.

j) Comunicar al órgano concedente el cambio de domicilio o de la dirección de correo electrónico durante el período en el que la subvención es susceptible de control.

k) Cualquiera otra condición u obligación específica que se establezca en el apartado 23.b) del Cuadro Resumen de «Fomento de la participación para Confederaciones y Federaciones de madres y padres del alumnado en Andalucía».

2. Conforme al artículo 46 de la Ley 38/2003, de 17 de noviembre, las personas beneficiarias, la entidad colaboradora, en su caso, y los terceros relacionados con el objeto de la subvención o su justificación estarán obligados a prestar colaboración y facilitar cuanta documentación sea requerida en el ejercicio de las funciones de control que corresponden a la Intervención General de Junta de Andalucía, así como a los órganos que, de acuerdo con la normativa comunitaria, tengan atribuidas funciones de control financiero, a cuyo fin tendrán las facultades:

a) El libre acceso a la documentación objeto de comprobación, incluidos los programas y archivos en soportes informáticos.

b) El libre acceso a los locales de negocio y demás establecimientos o lugares en que se desarrolle la actividad subvencionada o se permita verificar la realidad y regularidad de las operaciones financiadas con cargo a la subvención.

c) La obtención de copia o la retención de las facturas, documentos equivalentes o sustitutivos y de cualquier otro documento relativo a las operaciones en las que se deduzcan indicios de la incorrecta obtención, disfrute o destino de la subvención.

d) El libre acceso a información de las cuentas bancarias en las entidades financieras donde se pueda haber efectuado el cobro de las subvenciones o con cargo a las cuales se puedan haber realizado las disposiciones de los fondos.

3. La negativa al cumplimiento de esta obligación se considerará resistencia, excusa, obstrucción o negativa a los efectos previstos en el artículo 37 de esta ley, sin perjuicio de las sanciones que, en su caso, pudieran corresponder.

Octavo. 1. Las entidades beneficiarias deberán justificar la correcta aplicación de la ayuda concedida ante esta Dirección General, antes del día 31 de agosto de 2012 y en la forma establecida en el apartado 26 del Cuadro Resumen de «Fomento de la participación para Confederaciones y Federaciones de madres y padres del alumnado en Andalucía».

2. Aquellos documentos que sirvan de base a la justificación presentada por las entidades subvencionadas, deberán ser debidamente estampillados por la Administración Educativa, haciendo constar que el documento ha sido presentado para la justificación de la subvención otorgada por la Consejería de Educación.

3. Con carácter adicional, las entidades beneficiarias estarán obligadas a aportar cualquiera otra documentación, que se prevea de forma específica para la subvención concedida en las instrucciones que puedan dictarse, para la mejor justificación de los gastos.

Noveno. 1. Además de los casos de nulidad y anulabilidad de la resolución de concesión previstos en el artículo 36 de la Ley 38/2003, de 17 de noviembre, procederá también el reintegro de las cantidades percibidas y la exigencia del interés de demora correspondiente desde el momento del pago de la subvención hasta la fecha en que se acuerde la procedencia del reintegro, en los siguientes casos:

a) Obtención de la subvención falseando las condiciones requeridas para ello u ocultando aquéllas que lo hubieran impedido.

b) Incumplimiento total o parcial del objetivo de la actividad, del proyecto o la no adopción del comportamiento que fundamenta la concesión de la subvención.

c) Incumplimiento de la obligación de justificación o la justificación insuficiente.

d) Incumplimiento de la obligación de adoptar las medidas de difusión.

e) Resistencia, excusa, obstrucción o negativa a las actuaciones de comprobación y control financiero previstas en los artículos 14 y 15 de la Ley 38/2003, así como el incumplimiento de las obligaciones contables, registrales o de conservación de documentos cuando de ello se derive la imposibilidad de verificar el empleo dado a los fondos percibidos, el cumplimiento del objetivo, la realidad y regularidad de las actividades subvencionadas, o la concurrencia de subvenciones, ayudas, ingresos o recursos para la misma finalidad, procedentes de cualesquiera Administraciones o entes públicos o privados, nacionales, de la Unión Europea o de organismos internacionales.

f) Incumplimiento de las obligaciones impuestas por el órgano concedente a las entidades beneficiarias y a las enti-

dades colaboradoras, así como de los compromisos por éstas asumidos, con motivo de la concesión de la subvención, siempre que afecten o se refieran al modo en que se han de conseguir los objetivos, realizar la actividad, ejecutar el proyecto o adoptar el comportamiento que fundamenta la concesión de la subvención.

g) Incumplimiento de las normas medioambientales al realizar el objeto de la subvención o ayuda. En este supuesto, la tramitación del expediente de reintegro exigirá previamente que haya recaído resolución administrativa o judicial firme, en la que quede acreditado el incumplimiento por parte de la entidad beneficiaria de las medidas en materia de protección del medio ambiente a las que viniere obligada.

h) Incumplimiento de las obligaciones impuestas por la Administración a las personas o entidades beneficiarias, y a las entidades colaboradoras, así como de los compromisos por éstas asumidos, con motivo de la concesión de la subvención, distintos de los anteriores, cuando de ello se derive la imposibilidad de verificar el empleo dado a los fondos percibidos, el cumplimiento del objetivo, la realidad y regularidad de las actividades subvencionadas, o la concurrencia de subvenciones, ayudas, ingresos o recursos para la misma finalidad, procedentes de cualesquiera Administraciones o entes públicos o privados, nacionales, de la Unión Europea o de organismos internacionales.

i) La adopción, en virtud de lo establecido en los artículos 107 a 109 del Tratado de Funcionamiento de la Unión Europea, de una decisión de la cual se derive una necesidad de reintegro.

j) Cualquiera de las causas específicas de reintegro contempladas en el apartado 27.a) del Cuadro Resumen de «Fomento de la participación para Confederaciones y Federaciones de madres y padres del alumnado en Andalucía».

2. En el supuesto de que el importe de las subvenciones resulte ser de tal cuantía que, aisladamente o en concurrencia con otras subvenciones, ayudas, ingresos o recursos, supere el coste de la actividad subvencionada, procederá el reintegro del exceso obtenido sobre el coste de la actividad subvencionada, así como la exigencia del interés de demora correspondiente.

3. Los criterios de graduación que se aplicarán a los incumplimientos de condiciones impuestas con motivo de la concesión de las subvenciones serán los establecidos en el apartado 27.b) del Cuadro Resumen de «Fomento de la participación para Confederaciones y Federaciones de madres y padres del alumnado en Andalucía».

4. Las cantidades a reintegrar tendrán la consideración de ingresos de derecho público. El interés de demora aplicable en materia de subvenciones será el interés legal del dinero incrementado en un 25%, salvo que la Ley de Presupuestos Generales del Estado o la normativa comunitaria establezcan otro diferente. El destino de los reintegros de los fondos de la Unión Europea, en su caso, tendrá el tratamiento que en su caso determine la normativa comunitaria.

5. La incoación, instrucción y la resolución del procedimiento de reintegro corresponde a los órganos señalados en el apartado 27.c) del Cuadro Resumen de «Fomento de la participación para Confederaciones y Federaciones de madres y padres del alumnado en Andalucía».

El procedimiento, cuyo plazo máximo para resolver y notificar la resolución será de doce meses desde la fecha de acuerdo de iniciación, tendrá siempre carácter administrativo.

6. La resolución de reintegro será notificada a la persona o entidad interesada con indicación de la forma y plazo en que deba efectuarse.

Décimo. Contra la presente Resolución, que pone fin a la vía administrativa, cabe interponer, en el plazo de dos meses, contados desde el día siguiente a su publicación, recurso

contencioso-administrativo ante la Sala de lo Contencioso-Administrativo competente del Tribunal Superior de Justicia de Andalucía, conforme a lo establecido en los artículos 10, 14 y 46.1 de la Ley 29/98, de 13 de julio, reguladora de la Jurisdicción Contencioso-Administrativa, o, potestativamente, recurso de reposición en el plazo de un mes, a contar desde el día siguiente a su publicación, ante esta Dirección General, de confor-

midad con lo previsto en los artículos 107.1, 116 y 117 de la Ley 30/1992, de 26 de noviembre, de Régimen Jurídico de las Administraciones Públicas y del Procedimiento Administrativo Común, en la redacción dada por la Ley 4/1999, de 13 de enero.

Sevilla, 9 de diciembre de 2011.- La Directora General, Mercedes González Fontádez.

ANEXO I

ENTIDAD/CIF	PUNTUACIÓN	PRESUPUESTO	SUBVENCIÓN	%	2011	2012
CONFEDERACIÓN ANDALUZA DE ASOCIACIONES DE MADRES Y PADRES DEL ALUMNADO POR LA EDUCACIÓN PÚBLICA (CODAPA). G18050732	96	658.543,00 €	658.543,00 €	100%	486.894,00 €	171.649,00 €
CONFEDERACIÓN ANDALUZA DE ASOCIACIONES DE PADRES DE ALUMNOS (UFAPA). G41276338	100	83.100,00 €	83.100,00 €	100%	62.325,00 €	20.775,00 €
CONFEDERACIÓN ANDALUZA DE ASOCIACIONES DE MADRES Y PADRES DE ALUMNOS Y ALUMNAS CALIDAD EN IGUALDAD (CONFEDAMPA). G91818278	56	72.717,00 €	72.717,00 €	100%	54.537,75 €	18.179,25 €
TOTAL		814.360,00 €	814.360,00 €		603.756,75 €	210.603,25 €

ANEXO II

ENTIDAD/CIF	PUNTUACIÓN	MOTIVO EXCLUSIÓN
FEDERACIÓN M. ^a AUXILIADORA DE ASOCIACIONES DE PADRES DE ALUMNOS DE ANDALUCÍA. G91393975	39	Puntuación insuficiente
AYUNTAMIENTO DE BRENES (SEVILLA). P-4101800C	0	Incumplimiento de artículo 4.a) de la Orden de 15 de abril de 2011

RESOLUCIÓN de 14 de diciembre de 2011, de la Agencia Andaluza de Evaluación Educativa, por la que se regularizan ficheros con datos de carácter personal gestionados por la Agencia Andaluza de Evaluación Educativa.

El artículo 20, apartado 1, de la Ley Orgánica 15/1999, de 13 de diciembre, de Protección de Datos de Carácter Personal (en adelante LOPD), establece que la creación, modificación o supresión de los ficheros de las Administraciones Públicas deberá hacerse por medio de una disposición general publicada en el Boletín Oficial del Estado o Diario Oficial correspondiente.

Por otra parte, el artículo 39.2 de la LOPD, dispone que serán objeto de inscripción, en el Registro General de Protección de Datos, los ficheros que contengan datos personales y de los cuales sean titulares las Administraciones de las Comunidades Autónomas, así como sus entes y organismos dependientes, sin perjuicio de que se inscriban, además, en los registros a que se refiere el artículo 41.2 de la mencionada Ley.

Asimismo, el artículo 5 del Real Decreto 1332/1994, de 20 de junio, señala que todo fichero con datos de carácter personal, de titularidad pública, será notificado a la Agencia de Protección de Datos por el órgano competente de la Administración responsable del fichero para su inscripción en el Registro General de Protección de Datos, mediante el traslado, a través de modelo normalizado, de una copia de la disposición de creación del fichero.

Por lo tanto, de conformidad con las facultades otorgadas por las disposiciones legales,

R E S U E L V O

Primero. Objeto y ámbito de aplicación.

De conformidad con lo previsto en el artículo 20 de la Ley Orgánica 15/1999, de 13 de diciembre, de Protección de

Datos de Carácter Personal (LOPD), la presente Resolución tiene por objeto regular los ficheros con datos de carácter personal incluidos en el ámbito de la LOPD y gestionados por la Agencia Andaluza de Evaluación Educativa que se relacionan y describen en el Anexo I de esta Resolución.

Segundo. Medidas de índole técnica y organizativas.

Los titulares de los órganos responsables de cada fichero adoptarán las medidas necesarias para asegurar la confidencialidad, seguridad e integridad de los datos, así como las conducentes a hacer efectivas las demás garantías, obligaciones y derechos reconocidos en la LOPD y en las demás normas vigentes.

Tercero. Cesiones de datos.

1. Los datos de carácter personal contenidos en los ficheros regulados por la presente Resolución sólo podrán ser cedidos en los términos previstos en los artículos 11 y 21 de la LOPD.

2. Igualmente se podrán ceder al Instituto de Estadística de Andalucía, para fines estadísticos y de acuerdo con la Ley 4/1989, de 12 de diciembre, de Estadística de la Comunidad Autónoma de Andalucía, los datos contenidos en los ficheros referidos en el Anexo I de esta Resolución, cuando este lo demande.

Cuarto. Prestación de servicios de tratamiento de datos.

1. La Agencia Andaluza de Evaluación Educativa podrá celebrar convenios de colaboración para el tratamiento de datos con estricto cumplimiento de lo señalado en la LOPD, respecto a las garantías y protección de los titulares de los datos.

2. Quienes, por cuenta de la Agencia Andaluza de Evaluación Educativa, presten servicios de tratamiento de datos de carácter personal realizarán las funciones encomendadas conforme a las instrucciones del responsable del tratamiento y así se hará constar en el contrato que a tal fin se realice,

no pudiendo aplicarlos o utilizarlos con fin distinto, ni comunicarlos, ni siquiera para su conservación, a otras personas, de conformidad con lo dispuesto en el artículo 12 de la citada LOPD.

Quinto. Derecho de acceso, rectificación, cancelación y oposición de datos.

Las personas afectadas por los ficheros podrán ejercitar su derecho de acceso, rectificación, cancelación y oposición de datos, cuando proceda, ante la unidad que para cada fichero se determina en el Anexo I de esta Resolución.

Disposiciones finales.

Primera. Inscripción de los ficheros en el Registro General de Protección de Datos.

Los ficheros relacionados en el Anexo I de esta Resolución serán notificados a la Agencia de Protección de Datos por la Secretaría General de la Agencia Andaluza de Evaluación Educativa, para su inscripción en el Registro General de Protección de Datos, mediante el traslado, a través del modelo normalizado elaborado a tal efecto, de una copia de la presente disposición.

Segunda. Entrada en vigor.

La presente Resolución entrará en vigor al día siguiente de su publicación en el Boletín Oficial de la Junta de Andalucía.

Sevilla, 14 de diciembre de 2011.- La Directora General, M.^a Teresa Varón García.

ANEXO I

LISTADO DE FICHEROS CON DATOS DE CARÁCTER PERSONAL DE LA AGENCIA ANDALUZA DE EVALUACIÓN EDUCATIVA

Fichero 1. Personal.

a) Finalidad y usos: La finalidad consiste en la gestión de todos los procedimientos relacionados con el personal funcionario, laboral o contratado que esté destinado en la Agencia Andaluza de Evaluación Educativa o que desee formar parte o forme parte de redes colaboradoras, redes de evaluadores o comisiones de trabajo.

b) Personas o colectivos sobre los que se pretenda obtener datos de carácter personal o que resulten obligados a suministrarlos: Personal funcionario, laboral o contratado destinado en la Agencia Andaluza de Evaluación Educativa o que desee formar parte o forme parte de redes colaboradoras, redes de evaluadores o comisiones de trabajo.

c) El procedimiento de recogida de datos de carácter personal: A través de los propios interesados mediante formularios en soporte papel y/o vía telemática.

d) Estructura básica del fichero y descripción de los datos de carácter personal incluidos en el mismo:

Datos identificativos.

Datos de características personales.

Datos académicos y profesionales.

Datos de detalle del puesto de trabajo.

Datos económico-financieros.

e) Cesión de datos prevista: No se prevén.

f) Responsable: Agencia Andaluza de Evaluación Educativa.

g) Unidad ante la que se pueden ejercitar los derechos de acceso, rectificación y cancelación, cuando proceda: Agencia Andaluza de Evaluación Educativa, C/ Judería, s/n, Edif. Vega del Rey, núm. 1, 1.^a planta, 41900, Camas (Sevilla).

h) Medidas de seguridad con indicación de nivel básico, medio o alto exigible: Básico.

Fichero 2. Evaluación de la función docente y directiva.

a) Finalidad y usos: La finalidad consiste en la gestión de todos los procedimientos relacionados con la evaluación y

acreditación de la función docente y directiva que lleve a cabo la Agencia Andaluza de Evaluación Educativa.

b) Personas o colectivos sobre los que se pretenda obtener datos de carácter personal o que resulten obligados a suministrarlos: Personal docente que solicite ser evaluado en el desarrollo de su función docente y/o directiva de acuerdo con los procesos que lleve a cabo la Agencia Andaluza de Evaluación Educativa.

c) Procedimiento de recogida de datos de carácter personal: A través de los propios interesados mediante formularios en soporte papel y/o vía telemática.

d) Estructura básica del fichero y descripción de los datos de carácter personal incluidos en el mismo:

Datos identificativos.

Datos de características personales.

Datos académicos y profesionales.

Datos de detalle del puesto de trabajo.

Datos económico-financieros.

e) Cesión de datos prevista: No se prevén.

f) Responsable: Agencia Andaluza de Evaluación Educativa.

g) Unidad ante la que se pueden ejercitar los derechos de acceso, rectificación y cancelación: Agencia Andaluza de Evaluación Educativa, C/ Judería, s/n, Edif. Vega del Rey, núm. 1, 1.^a planta, 41900, Camas (Sevilla).

h) Medidas de seguridad con indicación de nivel básico, medio o alto exigible: Medio.

CONSEJERÍA DE ECONOMÍA, INNOVACIÓN Y CIENCIA

RESOLUCIÓN de 29 de noviembre de 2011, de la Dirección General de Industria, Energía y Minas, por la que se actualizan las tarifas de inspección técnica de vehículos vigentes en Andalucía para su aplicación en el año 2012.

La Orden de 10 de diciembre de 1996, de la Consejería de Industria, Comercio y Turismo, establece en su artículo séptimo que la actualización de las tarifas de ITV se efectuará automáticamente por aplicación del índice de precios de consumo de Andalucía, en base al último índice interanual de octubre, para su aplicación desde el día primero del año siguiente.

Igualmente, la Orden de 4 de octubre de 2000, de la Consejería de Empleo y Desarrollo Tecnológico, por la que se establecieron las tarifas por la inspección periódica de emisiones de gases y humos de los vehículos a motor en Andalucía, indica en su artículo quinto que la actualización de las cuantías aprobadas será efectuada simultáneamente con la de las tarifas de inspección técnica periódica de seguridad, y en el mismo porcentaje que éstas.

De la misma manera se pronuncia la Orden de 19 de septiembre de 2007, de la Consejería de Innovación, Ciencia y Empresa, por la que se aprueban determinadas tarifas del servicio de inspección técnica de vehículos, en relación con el control de emisiones de gases, humos y ruidos de los vehículos a motor.

Según informa el Instituto Nacional de Estadística, el índice de precios de consumo ha sufrido un incremento interanual del 2,9 % desde octubre de 2010 a octubre de 2011, en Andalucía.

En virtud de lo anterior y de las atribuciones que me son conferidas

R E S U E L V O

Primero. Actualizar las tarifas de ITV vigentes en Andalucía para el año 2012, resultantes de aplicar la variación del IPC del 2,9 %, en base al último índice interanual de octubre en Andalucía, a las tarifas vigentes en el año 2011.

Las tarifas netas devengadas por inspecciones durante el próximo año 2012 serán las siguientes:

I. Inspecciones de seguridad.

Concepto tarifario	Tarifas de seguridad, excluidos tributos, en euros
1. Revisión previa a la matriculación en España de vehículos anteriormente matriculados en el extranjero.	99,19
2. Revisión de vehículos destinados al transporte escolar y vehículos con TARA igual o mayor a 14000 kg.	68,51
3. Revisión de camiones o cabezas tractoras de más de 2 ejes y ordinaria de autobuses.	37,00
4. Revisión de camiones o cabezas tractoras de 2 ejes y MMA superior a 3,5 Tm. Remolques y semirremolques de MMA superior a 3,5 Tm.	31,95
5. Revisiones de tractores agrícolas, sus remolques y maquinaria agrícola autopropulsada.	28,78
6. Revisión de vehículos de transporte de mercancías con MMA igual o menor a 3,5 Tm.	28,12
7. Revisión de vehículos turismos.	25,35
8. Revisión de vehículos a motor de hasta 3 ruedas.	12,57
9. Revisión de sistemas de tarificación de vehículos autotaxis y cuentakilómetros.	9,14
10. Revisión extraordinaria de tacógrafos en banco de rodillos.	53,92
11. Revisión de vehículos de mercancías peligrosas para renovación del Certificado ADR.	82,28
12. Inspección extraordinaria de vehículos accidentados conforme al artículo 6.5 del Real Decreto 2042/1994, de 14 de octubre.	137,06
13. Pesaje de camión en carga.	4,58

Las inspecciones técnicas realizadas con motivo de reformas catalogadas de importancia con exigencia de proyecto según la legislación vigente, devengarán tarifa doble de la correspondiente a una inspección ordinaria del mismo vehículo.

Las inspecciones técnicas de tractores, maquinaria autopropulsada y remolques agrícolas realizadas con estaciones móviles en sus desplazamientos a los diferentes puntos fuera de una estación fija, vendrán aumentadas sobre las anteriores tarifas en la cantidad de 10,97 euros.

En la segunda inspección como consecuencia de rechazo en la primera, no se devengará tarifa alguna si la presentación del vehículo a inspección se hace dentro de los dos meses naturales contados desde la fecha de la primera inspección. En caso contrario, se devengará la tarifa completa que corresponda.

La tercera y sucesivas inspecciones motivadas por rechazo de las anteriores, devengarán una tarifa de 9,14 euros si se llevan a cabo dentro de los dos meses naturales contados desde la fecha de la primera inspección. En caso contrario, se devengará la tarifa completa que corresponda.

II. Medición de emisiones contaminantes.

Las tarifas adicionales originadas por la inspección periódica para la medición de emisiones de humos, gases y ruido, a los vehículos que resulte de aplicación según la normativa vigente, serán las siguientes:

Concepto tarifario	Tarifas de medición de emisiones, excluidos tributos, en euros
1. Medición a vehículos con motor a gasolina con o sin sistema avanzado de control de emisiones.	3,46

Concepto tarifario	Tarifas de medición de emisiones, excluidos tributos, en euros
2. Medición a vehículos ligeros con motor diesel: transporte de personas hasta 9 plazas incluido conductor o de mercancías con MMA \leq 3500 kg.	7,70
3. Medición a vehículos pesados con motor diesel: transporte de personas de 10 ó más plazas incluido conductor o de mercancías con MMA $>$ 3500 kg.	16,08
4. Medición del nivel de ruido de vehículos a motor.	9,51

En la segunda inspección como consecuencia de rechazo por emisiones en la primera, no se devengará tarifa alguna si la presentación del vehículo a inspección se hace dentro de los dos meses naturales contados desde la fecha de la primera inspección. En caso contrario, se devengará la tarifa completa que corresponda por inspección de emisiones.

La tercera y sucesivas inspecciones motivadas por rechazo en alguno de estos conceptos, devengarán una tarifa del 70 % de la cuantía correspondiente de entre las recogidas en este apartado si se llevan a cabo dentro de los dos meses naturales siguientes a la fecha de la primera inspección. En caso contrario, se devengará la tarifa completa de inspección de emisiones que corresponda.

Segundo. Las cuantías definidas en los apartados I y II del punto primero serán incrementadas con el Impuesto del Valor Añadido en vigor y, en su caso, con la Tasa de Tráfico.

Tercero. Las tarifas anteriormente reseñadas estarán expuestas al público, en lugar fácilmente visible, en todas las estaciones de Inspección Técnica de Vehículos de la Comunidad Autónoma de Andalucía.

Contra la presente Resolución, que no pone fin a la vía administrativa, podrá interponerse recurso de alzada ante el Excmo. Sr. Consejero de Economía, Innovación y Ciencia de la Junta de Andalucía, en el plazo de un mes contado a partir del día siguiente al de su publicación, de conformidad con lo establecido en los artículos 114 y 115 de la Ley de Régimen Jurídico de las Administraciones Públicas y del Procedimiento Administrativo Común, aprobada inicialmente por la Ley 30/1992, de 26 de noviembre.

Sevilla, 29 de noviembre de 2011.- La Directora General, Eva María Vázquez Sánchez.

CONSEJERÍA DE OBRAS PÚBLICAS Y VIVIENDA

ORDEN de 7 de diciembre de 2011, por la que se acuerda la admisión a trámite del Plan Especial del Sistema General Aeroportuario Federico García Lorca, Granada-Jaén.

Los aeropuertos y sus respectivas zonas de servicio han de tener la calificación de sistema general aeroportuario por los correspondientes Planes Generales de Ordenación Urbánica de acuerdo con el Real Decreto 2591/1998, de 4 de diciembre, sobre la Ordenación de los Aeropuertos de Interés General y su Zona de Servicio, en ejecución de lo dispuesto por el artículo 166 de la Ley 13/1996, de 30 de diciembre, de Medidas Fiscales, Administrativas y del Orden Social. Este sistema general debe ser desarrollado a través de un Plan Especial o instrumento equivalente que se formula por el ente

público Aeropuertos Españoles y Navegación Aérea en adelante AENA, de conformidad con las previsiones contenidas en el correspondiente Plan Director del Aeropuerto, y se tramita y aprueba por la Administración urbanística competente de conformidad con lo establecido por la legislación urbanística aplicable, con las particularidades que se recogen en los artículos 8 y 9 del citado Real Decreto 2591/1998, de 4 de diciembre.

En esta línea, AENA ha solicitado a esta Consejería de Obras Públicas y Vivienda la tramitación y aprobación del «Plan Especial del Sistema General Aeroportuario Federico García Lorca (FGL), Granada-Jaén», de acuerdo con lo establecido en la legislación urbanística aplicable, una vez que se ha procedido por AENA a la formulación del citado Plan Especial.

El aeropuerto FGL Granada-Jaén es un aeropuerto civil internacional con categoría OACI «4-D» y de interés general del Estado. Está enclavado en la Comarca de la Vega del Genil, a 17 km de la capital granadina y a 106 km de la jienense, en terrenos pertenecientes a los términos municipales de Santa Fe y Chauchina, ambos de la provincia de Granada, los cuales han recogido este aeropuerto en sus respectivos planeamientos generales vigentes como Sistema General Aeroportuario.

El primer Plan Director del Aeropuerto FGL Granada-Jaén fue aprobado por Orden del Ministerio de Fomento de 23 de julio de 2001, que delimitó una zona de servicio con una superficie estimada de 191 hectáreas. A continuación, el Plan Especial del Sistema General Aeroportuario se aprobó definitivamente por Acuerdo de 15 de abril de 2004, de la Comisión Provincial de Ordenación del Territorio y Urbanismo de Granada de la Junta de Andalucía.

Posteriormente, debido al crecimiento del tráfico, tanto de pasajeros como de aeronaves, experimentado por el aeropuerto, muy superior a lo previsto en el Plan Director aprobado, se revisó el mismo, aprobándose un nuevo Plan Director por Orden FOM/2220/2010, de 30 de junio (BOE núm. 195, de 12 de agosto de 2010) que delimita una nueva zona de servicio del aeropuerto e incluye los espacios que garantizan su ampliación y desarrollo, de acuerdo con criterios de planificación fundados en objetivos estratégicos y previsiones de tráfico para un plazo que llega hasta el horizonte 3 (año 2020). La zona de servicio delimitada por este nuevo Plan Director tiene una superficie estimada de 202,647 hectáreas.

En relación al nuevo Plan Especial del Sistema General Aeroportuario FGL Granada-Jaén, presentado por AENA para su tramitación y aprobación, la Dirección General de Urbanismo, con fecha 16 de septiembre de 2011, ha emitido informe favorable a la admisión a trámite del mismo, en base al informe del Servicio de Gestión y Ejecución de Planes de dicha Dirección General.

A la vista de tales antecedentes y de las disposiciones legales de aplicación, de acuerdo con el artículo 9 del Real Decreto 2591/1998, de 4 de diciembre, y el artículo 26 de la Ley 7/2002, de 17 de diciembre, de Ordenación Urbanística de Andalucía; y en virtud de las competencias atribuidas a la Consejería de Obras Públicas y Vivienda por el artículo 31.2.A.a) de la citada Ley 7/2002, de 17 de diciembre, y a la persona titular de la misma por el artículo 4.3.e) del Decreto 525/2008, de 16 de diciembre, por el que se regula el ejercicio de las competencias de la Administración de la Junta de Andalucía en materia de ordenación del territorio y urbanismo

D I S P O N G O

Artículo 1. Admisión a trámite del Plan Especial.

Se acuerda la admisión a trámite del Plan Especial del Sistema General Aeroportuario Federico García Lorca, Granada-Jaén, situado en los términos municipales de Santa Fe y Chauchina (Granada), formulado por el ente público Aeropuertos Españoles y Navegación Aérea.

Este Plan Especial tiene por objeto la ordenación urbanística de dicho sistema general, como elemento fundamental

de la estructura general y orgánica del territorio y como pieza esencial del Sistema General de Comunicaciones de máximo rango nacional y regional. De este modo, mediante el mismo se integran en el marco urbanístico las determinaciones del Plan Director del Aeropuerto Federico García Lorca Granada-Jaén, aprobado por Orden FOM/2220/2010, de 30 de junio, para resolver los aspectos más directamente relacionados con los requerimientos aeronáuticos del tráfico aéreo.

Artículo 2. Ámbito del Plan Especial.

El ámbito del Plan Especial comprende los recintos núms. 1, 2, 3 y 4 incluidos en la Zona de Servicio delimitada por el vigente Plan Director del Aeropuerto Federico García Lorca, Granada-Jaén, ocupando una superficie estimada de 202,647 hectáreas.

Artículo 3. Tramitación del expediente.

La tramitación del presente Plan Especial, de acuerdo con la Ley 7/2002, de 17 de diciembre, de Ordenación Urbanística de Andalucía; el Real Decreto 2591/1998, de 4 de diciembre, sobre la Ordenación de los Aeropuertos de Interés General y su Zona de Servicio, en ejecución de lo dispuesto por el artículo 166 de la Ley 13/1996, de 30 de diciembre, de Medidas Fiscales, Administrativas y del Orden Social, y el Decreto 525/2008, de 16 de diciembre, por el que se regula el ejercicio de las competencias de la Administración de la Junta de Andalucía en materia de ordenación del territorio y urbanismo, se ajustará al siguiente procedimiento:

a) La Aprobación Inicial del Plan Especial corresponderá a la persona titular de la Dirección General de Urbanismo de la Consejería de Obras Públicas y Vivienda.

b) Tras la Aprobación Inicial, el documento será sometido a un período de información pública por plazo de un mes, mediante anuncio en el Boletín Oficial de la Junta de Andalucía, en uno de los diarios de mayor difusión de la provincia de Granada y en el tablón de anuncios de los municipios afectados, con audiencia de los mismos. Asimismo, se dará traslado de la Aprobación Inicial a los órganos y entidades administrativas que por sus competencias u objeto resulten afectadas por el Plan Especial para que emitan los pronunciamientos oportunos.

c) A la vista del resultado de los trámites previstos en el apartado anterior, la persona titular de la Dirección General de Urbanismo resolverá, en su caso, sobre la Aprobación Provisional del Plan.

Una vez realizados todos los actos de trámite e instrucción exigidos por la Ley 7/2002, de 17 de diciembre, se dará traslado al ente público Aeropuertos Españoles y Navegación Aérea del acuerdo de aprobación provisional del Plan Especial para que se pronuncie sobre los aspectos de su competencia.

d) La Aprobación Definitiva del Plan Especial corresponde a la persona titular de la Consejería de Obras Públicas y Vivienda.

e) Tras la Aprobación Definitiva, el Plan Especial se inscribirá en los Registros Autonómico y Municipales de Instrumentos de Planeamiento, Convenios Urbanísticos y Bienes y Espacios Catalogados, y se publicará en el Boletín Oficial de la Junta de Andalucía.

Disposición final primera. Desarrollo y ejecución.

Se faculta a la persona titular de la Dirección General de Urbanismo para adoptar cuantas medidas sean precisas para el desarrollo y ejecución de la presente Orden.

Disposición final segunda. Entrada en vigor.

La presente Orden surtirá efectos desde el día siguiente al de su publicación en el Boletín Oficial de la Junta de Andalucía.

Sevilla, 7 de diciembre de 2011

JOSEFINA CRUZ VILLALÓN
Consejera de Obras Públicas y Vivienda

ORDEN de 12 de diciembre de 2011, por la que se deniega la corrección de error del Plan General de Ordenación Urbanística de Córdoba, relativa a la servidumbre de paso entre la calle Mayor y la calle Canónigo Álvaro Pizaño.

ANTECEDENTES

1. La revisión del Plan General de Ordenación Urbanística de Córdoba (PGOU 2001) ha sido aprobada definitivamente mediante Resolución de 21 de diciembre de 2001 de la Consejería de Obras Públicas y Transportes, y publicada su normativa en el BOJA de fecha de 22 de enero de 2002, tras la subsanación de las deficiencias señaladas en la citada Orden de aprobación definitiva.

El PGOU aprobado definitivamente, califica los suelos afectados por el presente expediente de corrección de error como viario en suelo urbano consolidado, junto al límite del ámbito de suelo urbano no consolidado (PERI B-10) calificado como residencial con la Ordenanza de unifamiliar aislada.

2. Con fecha 22 de junio de 2011, los propietarios de los suelos afectados presentaron ante el Ayuntamiento solicitud de subsanación de error material detectado en el PGOU de Córdoba justificando que los citados suelos son de propiedad particular y no de propiedad municipal.

3. Con fecha 29 de agosto de 2011, tiene entrada en el registro de esta Consejería escrito del Ayuntamiento de Córdoba en el que se solicita la corrección de este presunto error material por acuerdo del Excmo. Ayuntamiento Pleno, en sesión ordinaria de fecha 28 de julio de 2011, junto con una copia del documento técnico y del expediente administrativo del mismo. Según consta en la documentación aportada por el Ayuntamiento de Córdoba, el objeto del expediente es la subsanación de un error correspondiente a que «la supuesta apertura viaria responde en realidad al erróneo reconocimiento en el PGOU en vigor, como viario, de una servidumbre de paso de propiedad privada y a beneficio de privados, situada dentro del suelo urbano consolidado, debiendo, salvo criterio mejor fundado, subsanarse dicho error adscribiendo los terrenos afectados a la subzona 3 de la Ordenanza de la zona de vivienda unifamiliar aislada (UAS-3)».

El documento técnico aportado expone que en el PGOU de Córdoba vigente, los suelos objeto de este expediente de corrección de error aparecen en la hoja núm. 5 del plano de «Calificación, Usos y Sistemas» del PGOU destinados a calle o viario público, apareciendo clasificados en las hojas 1.5.5 y 1.5.6 del plano «Suelo Urbano y Urbanizable: Clasificación y Categorías» del PGOU como Suelo Urbano Consolidado.

4. Con fecha de 29 de noviembre de 2011 la Dirección General de Urbanismo informó desfavorablemente la corrección de error material del Plan General de Ordenación Urbanística de Córdoba, denominada «Servidumbre de paso de calle Mayor a calle Canónigo Álvaro Pizaño».

FUNDAMENTOS DE DERECHO

Primero. Competencia.

La Consejería de Obras Públicas y Vivienda es el órgano competente para resolver esta rectificación de errores, de conformidad con el artículo 105.2 de la Ley 30/1992, de 26 de noviembre, de Régimen Jurídico de las Administraciones Públicas y del Procedimiento Administrativo Común, en relación con los artículos 31.2.B.a) y 32.4 de la Ley 7/2002, de 17 de diciembre, de Ordenación Urbanística de Andalucía; así como el artículo 4.3.a) del Decreto 525/2008, de 16 de diciembre, por el que se regula el ejercicio de las competencias de la Administración de la Junta de Andalucía en materia de Ordenación del Territorio y Urbanismo, en relación con el artículo

5.1 del Decreto del Presidente 14/2010, de 22 de marzo, sobre reestructuración de Consejerías.

Segundo. Procedimiento.

El procedimiento de rectificación de errores viene previsto en el Capítulo I «Revisión de oficio» del Título VII denominado «De la revisión de los actos en vía administrativa» de la Ley 30/1992, de 26 de noviembre, de Régimen Jurídico de las Administraciones Públicas y del Procedimiento Administrativo Común. El artículo 105, rubricado como «Revocación de los actos y rectificación de errores», dispone en su apartado segundo: «Que las Administraciones Públicas podrán, asimismo, rectificar en cualquier momento, de oficio o a instancia de los interesados, los errores materiales, de hecho o aritméticos existentes en sus actos».

El error a que se refiere este precepto presupone una discordancia entre lo que la Administración pretendía expresar, la declaración de voluntad administrativa y su efectiva formulación externa. El concepto de error de hecho o error material ha sido ampliamente ponderado en nuestra jurisprudencia, quedando caracterizado en su doctrina como aquél que resulte ostensible, manifiesto, indiscutible, implicando, por sí solo, la evidencia del mismo, sin necesidad de mayores razonamientos y exteriorizándose «prima facie», por su sola contemplación. Además, la rectificación de errores no puede suponer la declaración de nulidad de acto que rectifica, por lo que no es una modalidad de revisión de oficio, quedando limitado su uso a la subsanación de aquellos errores que permitan la subsistencia del acto que los contiene porque precisamente su corrección haga conforme lo formulado con lo pretendido.

La doctrina jurisprudencial sobre el alcance del error material ha sido desarrollada por la Sentencia del Tribunal Supremo (Sala de lo Contencioso-Administrativo, Sección 4.ª), de 18 de junio de 2001, en su fundamento jurídico 8: «Para que sea posible la rectificación de errores materiales al amparo del artículo 111 de la Ley de Procedimiento Administrativo –actual artículo 105.2 de la Ley 30/1992–, aplicable al caso enjuiciado por razones temporales, según constante jurisprudencia (sentencias, entre otras, de 18 de mayo de 1967, 15 de octubre de 1984, 31 de octubre de 1984, 16 de noviembre de 1984, 30 de mayo de 1985, 18 de septiembre de 1985, 31 de enero de 1989, 13 de marzo de 1989, 29 de marzo de 1989, 9 de octubre de 1989, 26 de octubre de 1989, 20 de diciembre de 1989, 27 de febrero de 1990, 23 de diciembre de 1991, recurso núm. 1307/1989, de 16 de noviembre de 1998, recurso de apelación número 8516/1992), es menester considerar que el error material o de hecho se caracteriza por ser ostensible, manifiesto, indiscutible y evidente por sí mismo, sin necesidad de mayores razonamientos, y por exteriorizarse «prima facie» por su sola contemplación (frente al carácter de calificación jurídica, seguida de una declaración basada en ella, que ostenta el error de derecho), por lo que, para poder aplicar el mecanismo procedimental de rectificación de errores materiales o de hecho, se requiere que concurran, en esencia, las siguientes circunstancias:

1. Que se trate de simples equivocaciones elementales de nombres, fechas, operaciones aritméticas o transcripciones de documentos;
2. Que el error se aprecie teniendo en cuenta exclusivamente los datos del expediente administrativo en el que se advierte;
3. Que el error sea patente y claro, sin necesidad de acudir a interpretaciones de normas jurídicas aplicables;
4. Que no se proceda de oficio a la revisión de actos administrativos firmes y consentidos;
5. Que no se produzca una alteración fundamental en el sentido del acto (pues no existe error material cuando su apreciación implique un juicio valorativo o exija una operación de calificación jurídica);

6. Que no padezca la subsistencia del acto administrativo es decir, que no genere la anulación o revocación del mismo, en cuanto creador de derechos subjetivos, produciéndose uno nuevo sobre bases diferentes y sin las debidas garantías para el afectado, pues el acto administrativo rectificador ha de mostrar idéntico contenido dispositivo, sustantivo y resolutorio que el acto rectificado, sin que pueda la Administración, so pretexto de su potestad rectificatoria de oficio, encubrir una auténtica revisión; y

7. Que se aplique con un hondo criterio restrictivo».

Tercero. Motivación.

En este caso, la corrección de error iniciada por el Ayuntamiento de Córdoba, a instancia de los particulares afectados, se fundamenta en que los planos catastrales, utilizados durante la etapa final del proceso de elaboración técnica de la revisión del PGOU de 2001 como documento de referencia para perfeccionar alienaciones y otras determinaciones propias de la ordenación urbanística detallada, debiéndose probablemente a esta circunstancia la errónea identificación del PGOU como viario público de terrenos, si bien afectados por una servidumbre de paso, de titularidad y régimen de utilización privados, prolongándose sobre la catastral 20833/11 para conectar con el tramo oriental de la calle Canónigo Álvaro Pizaño. También alude a que los terrenos en cuestión no se hallan incluidos en la unidad de ejecución delimitada, por tratarse en realidad del mero reconocimiento como viario público de una servidumbre de paso trazada sobre fincas privadas y a favor de otra fincas, que debió destinarse, como el resto de las fincas a la subzona 3 de la Ordenanza de la zona de vivienda y unifamiliar aislada; y que dicha servidumbre linda con fincas que siguen actualmente predios servidos por la misma, actualmente calificados como suelo urbano no consolidado y pertenecientes al ámbito del PA-PERI-B-10 (parcelas catastrales 20833/13 y 21), por lo que dichas servidumbres no podrán extinguirse hasta tanto sean recibidas por el Ayuntamiento las nuevas aperturas viarias proyectadas, las cuales darán acceso independiente a las futuras fincas resultantes de la B-10, alcanzándose estas en dicho momento la condición de solares.

Esta fundamentación no resulta suficiente para utilizar la vía del artículo 105.2 de la Ley 30/1992, pues de la documentación presentada no se deduce que estemos en presencia de la constatación de un simple error material del planeamiento. No existe una discordancia clara, nítida y patente entre la letra de las normas urbanísticas y el dibujo del planeamiento general vigente (STS, Sala 3.ª, Sc. 5.ª de 15.10.2003); y no cabe interpretar de manera única que el viario público local reflejado en el plano de calificación, usos y sistemas (hoja núm. 5 del PGOU-2001) sea producto de un error y no de la voluntad del planificador de obtener dichos terrenos para un viario local. El hecho de que las parcelas colindantes tengan la calificación de suelo urbano consolidado no impide la obtención de un sistema local viario mediante la expropiación (artículo 10.2.7 de las NN.UU. PGOU 2001). Resultaría necesario realizar un juicio valorativo entre lo reflejado en el PGOU de 2001 y la documentación privada que se adjunta en este expediente para poder apreciar la existencia de un error, lo que nos alejaría de la simple constatación de un error material de hecho y nos conduciría a un juicio interpretativo de la ordenación urbanística, requisito no permitido por la doctrina legal para poder utilizar el cauce procedimental del artículo 105.2.

En virtud de todo ello, en el ejercicio de las competencias atribuidas y de acuerdo con el informe de 29 de noviembre de 2011 de la Dirección General de Urbanismo,

D I S P O N G O

Único. Denegar la corrección de error material del Plan General de Ordenación Urbanística de Córdoba, relativa a la servidumbre de paso entre la calle Mayoral y la calle Canónigo Álvaro Pizaño, por no encuadrarse en el supuesto previsto en el artículo 105.2 de la Ley 30/1992, de 26 de noviembre, de Régimen Jurídico de las Administraciones Públicas y del Procedimiento Administrativo Común.

Contra la presente Orden, que pone fin a la vía administrativa, cabe interponer recurso potestativo de reposición en el plazo de un mes, o interponer directamente recurso contencioso-administrativo ante la Sala correspondiente del Tribunal Superior de Justicia de Andalucía en el plazo de dos meses; contados a partir del día siguiente al de la notificación o, en su caso, publicación de esta Orden, de conformidad con lo dispuesto en los artículos 10 y 46 de la Ley 29/1998, de 13 de julio, reguladora de la Jurisdicción Contencioso-Administrativa.

Sevilla, 12 de diciembre de 2011

JOSEFINA CRUZ VILLALÓN
Consejera de Obras Públicas y Vivienda

RESOLUCIÓN de 2 de diciembre de 2011, de la Delegación Provincial de Sevilla, por la que se dispone la publicación de la Resolución de la Sección de Urbanismo de la Comisión Provincial de Ordenación del Territorio y Urbanismo de 21 de octubre de 2011, por la que se aprueba definitivamente la Modificación Puntual núm. 2 del Plan General de Ordenación Urbanística del municipio de Las Cabezas de San Juan (Sevilla) y se ordena la publicación del contenido de sus Normas Urbanísticas.

Expte.: SE-277/11.

De conformidad con lo dispuesto en el artículo 14.2.a) del Decreto 525/2008, de 16 de diciembre, por el que se regula el ejercicio de las competencias de la Administración de la Junta de Andalucía en materia de ordenación del territorio y urbanismo, esta Delegación Provincial hace pública la Resolución de la Sección de Urbanismo de la Comisión Provincial de Ordenación del Territorio y Urbanismo de Sevilla de fecha 21 de octubre de 2011, por la que se aprueba definitivamente la Modificación Puntual núm. 2 del Plan General de Ordenación Urbanística del municipio de Las Cabezas de San Juan (Sevilla).

Conforme establece el artículo 41.2 de la Ley 7/2002, de Ordenación Urbanística de Andalucía, con fecha 2 de diciembre de 2011, y con el número de registro 5043, se ha procedido a la inscripción y depósito del instrumento de planeamiento de referencia en el Registro de instrumentos de planeamiento, de convenios urbanísticos y de los bienes y espacios catalogados dependiente de la Consejería de Obras Públicas y Vivienda, así como en el correspondiente Registro Municipal del Ayuntamiento de Las Cabezas de San Juan.

De conformidad con lo establecido por el artículo 41.1 de la Ley 7/2002, de Ordenación Urbanística de Andalucía, se hace público el contenido de:

- La Resolución de la Sección de Urbanismo de la Comisión Provincial de Ordenación del Territorio y Urbanismo de Sevilla de fecha 21 de octubre de 2011, por la que se aprueba definitivamente la Modificación Puntual núm. 2 del Plan General de Ordenación Urbanística del municipio de Las Cabezas de San Juan (Sevilla) (Anexo I).

- Las Normas Urbanísticas del referido instrumento de Planeamiento (Anexo II).

ANEXO I

«Visto el proyecto de Modificación Puntual núm. 2 del PGOU del municipio de Las Cabezas de San Juan, así como el expediente instruido por el Ayuntamiento de esa localidad.

Vistas la Ley 7/2002, de 17 de diciembre, de Ordenación Urbanística de Andalucía, y demás legislación urbanística aplicable.

HECHOS

Primero. Con fecha 14 de octubre de 2011 tuvo entrada en esta Delegación Provincial oficio de remisión del Ayuntamiento de Las Cabezas de San Juan para la tramitación del expediente objeto de este informe de acuerdo con lo establecido por el artículo 31.2.B) de la Ley 7/2002, de Ordenación Urbanística de Andalucía.

El planeamiento general vigente es la Revisión Parcial del Plan General de Ordenación Urbanística de Las Cabezas de San Juan, aprobada definitivamente por la Comisión Provincial de Ordenación del Territorio y Urbanismo en su sesión de fecha 3 de julio de 2009.

Segundo. El presente proyecto urbanístico tiene los siguientes objetos:

- La rectificación de un error del vigente PGOU en relación con la adaptación de dicho planeamiento a la Resolución del Delegado Provincial de la Consejería de Cultura en Sevilla de fecha 8 de octubre de 2007 en el que se establecía el levantamiento de las cautelas arqueológicas sobre el sector SUBS-I.1.

- La corrección del error igualmente detectado en los planos de ordenación estructural del planeamiento vigente O.2. Estructura General y Orgánica del Territorio y O.3. Clasificación del suelo del término municipal, en los que el epígrafe "Yacimientos Arqueológicos" de las respectivas leyendas aparece englobado dentro del suelo no urbanizable de especial protección por legislación específica. Se desligan pues con la presente Modificación los "Yacimientos Arqueológicos" del suelo no urbanizable, ya que entraba en contradicción con la clasificación del suelo al estar delimitados sobre distintas clases y categorías.

Tercero. El expediente ha sido sometido a la tramitación que se especifica en el art. 32 de la Ley 7/2002, de Ordenación Urbanística de Andalucía, en relación con lo especificado por el artículo 36.2 del citado texto legal.

Cuarto. En el expediente consta informe favorable del Departamento de Protección del Patrimonio Histórico de la Delegación Provincial de la Consejería de Cultura de fecha 15 de septiembre de 2011 al documento de aprobación inicial de la Modificación, señalando que tiene "por objeto la rectificación de un error del vigente Plan General, ya que en la revisión del mismo efectuada en 2009 no fue incorporado el levantamiento de las cautelas arqueológicas que afectaban al sector SUBS-I.1, tras la realización de prospección donde fue comprobada la inexistencia de yacimientos en el citado sector y que motivó la Resolución del Delegado Provincial de esta Consejería de fecha 8 de octubre de 2007 levantando las citadas cautelas".

FUNDAMENTOS DE DERECHO

Primero. El presente instrumento urbanístico ha sido tramitado en su integridad tras la entrada en vigor de la Ley 7/2002, de 17 de diciembre, de Ordenación Urbanística de Andalucía, por lo que tanto la tramitación para su aprobación,

como sus determinaciones deben ajustarse a lo que la referida Ley establezca.

Segundo. La Sección de Urbanismo de la Comisión Provincial de Ordenación del Territorio y Urbanismo de Sevilla es el órgano competente para adoptar la resolución definitiva que proceda respecto a este asunto, por establecerlo así el artículo 13.2.a) del Decreto 525/2008, de 16 de diciembre, por el que se regula el ejercicio de las competencias de la Administración de la Junta de Andalucía en materia de ordenación del territorio y urbanismo.

Tercero. A la vista de que la tramitación seguida por el Ayuntamiento de Las Cabezas de San Juan para la resolución definitiva de este instrumento, se ha ajustado a lo establecido por el art. 32 de la Ley 7/2002, de Ordenación Urbanística de Andalucía, y a la vista de que el expediente remitido por el Ayuntamiento está formalmente completo, procede que la Sección de Urbanismo de la Comisión Provincial de Ordenación del Territorio y Urbanismo de Sevilla adopte decisión sobre este asunto, en virtud de lo establecido por el art. 31.2.B.a) de la Ley 7/2002.

Cuarto. Desde el punto de vista urbanístico, el instrumento se ajusta en cuanto a documentación y determinaciones a las normas legales y de planeamiento de rango superior que le son de aplicación, por lo que procede su aprobación.

De conformidad con la propuesta formulada por la Delegada Provincial de la Consejería de Obras Públicas y Vivienda en virtud de lo establecido por el art. 11.1 del Decreto 525/2008, de 16 de diciembre, la Sección de Urbanismo de esta Comisión Provincial de Ordenación del Territorio y Urbanismo de Sevilla, por la mayoría especificada por el art. 26.4 de la Ley de Régimen Jurídico de la Administración Pública y del Procedimiento Administrativo Común,

HA RESUELTO

1.º Aprobar definitivamente el documento de Modificación puntual núm. 2 del PGOU del municipio de Las Cabezas de San Juan aprobado provisionalmente por el Pleno Municipal de fecha 13 de octubre de 2011, de conformidad con lo establecido por el art. 33.2.a) de la Ley 7/2002, de 17 de diciembre, de Ordenación Urbanística de Andalucía.

2.º Proceder a su depósito e inscripción en el Registro Autonómico de Instrumentos Urbanísticos.

3.º Publicar la presente resolución, junto con el contenido de las normas urbanísticas de este planeamiento, en el BOJA, de acuerdo con lo previsto en el artículo 41 de la Ley 7/2002, de 17 de diciembre, de Ordenación Urbanística de Andalucía.

Notifíquese la presente Resolución a los interesados con las advertencias legales que procedan.»

Contra la presente Resolución, que pone fin a la vía administrativa, cabe interponer recurso contencioso-administrativo en el plazo de dos meses, contados a partir del día siguiente al de su notificación o publicación ante el Juzgado de lo Contencioso-Administrativo con competencia territorial, según se prevé en el art. 14 de la Ley 29/1998, de 13 de julio, de la Jurisdicción Contencioso-Administrativa, o en su caso, ante la correspondiente Sala de lo Contencioso-Administrativo del Tribunal Superior de Justicia de Andalucía y con cumplimiento de los requisitos previstos en la mencionada Ley. Todo ello, sin perjuicio de que se pueda ejercitar cualquier otro recurso que se estime procedente.

ANEXO II

O B J E T O

Esta Innovación, que se produce por iniciativa municipal, tiene por objeto la Modificación Puntual del Plan General de Ordenación Urbana de Las Cabezas de San Juan (Adaptación a la LOUA) para la rectificación de un error del vigente PGOU en relación con la adaptación de dicho planeamiento a la Resolución del Delegado Provincial de la Consejería de Cultura de

Sevilla, de fecha 8 de octubre de 2007, en el que se establece el levantamiento de las medidas arqueológicas que afectaban al sector SUBS-I.1.

Así mismo también corrige el error detectado en las leyendas de los planos O.2. Estructura General y Orgánica del Territorio y O.3. Clasificación de Suelo, pues en ellas la delimitación de los yacimientos arqueológicos aparece dentro de la clasificación de Suelo No Urbanizable, cuando existen yacimientos catalogados tanto en suelo urbano, como urbanizable, como no urbanizable.

FICHA URBANÍSTICA

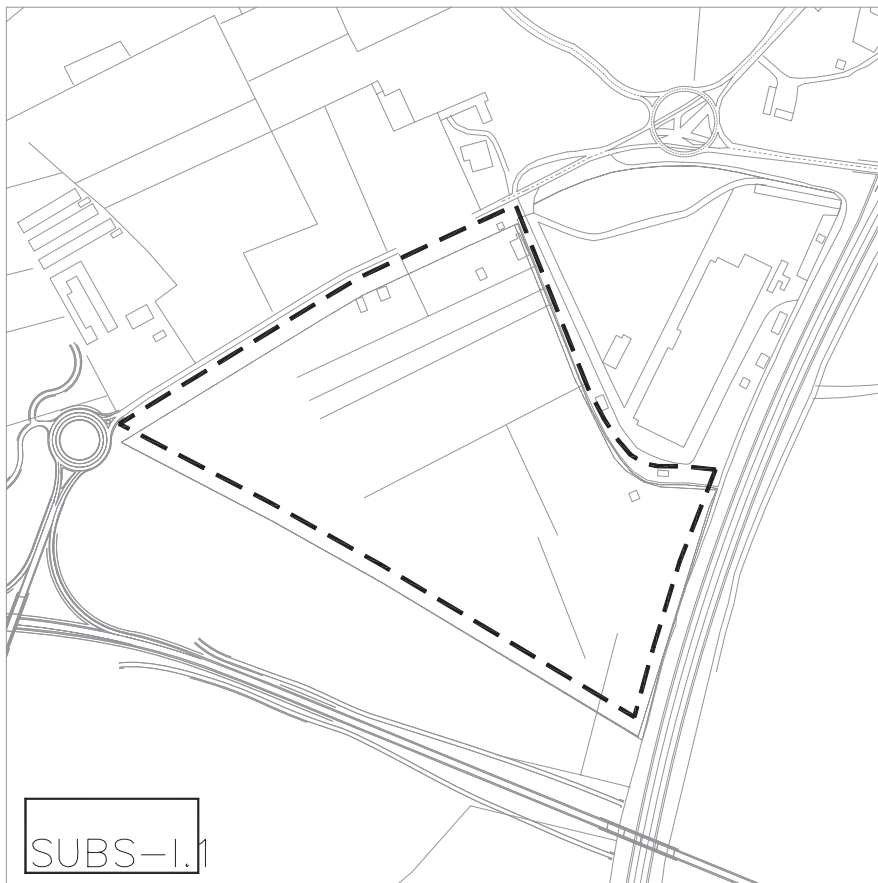

Sector SUBS-I.1

Superficie: 177.265 m²

Límites: Al Norte con suelo urbano con uso industrial, al Este con la autopista A-4, al Sur con suelo no urbanizable y al Oeste con carretera A-471

Sevilla, 2 de diciembre de 2011.- La Delegada, Salud Santana Dabrio.

RESOLUCIÓN de 5 de diciembre de 2011, de la Delegación Provincial de Sevilla, por la que se dispone la publicación de la Resolución de la Sección de Urbanismo de la Comisión Provincial de Ordenación del Territorio y Urbanismo de 23 de febrero de 2011, por la que se aprueba definitivamente la Quinta Modificación del PGOU del municipio de Olivares (Sevilla), relativa a cambios en cuatro artículos de las Normas Urbanísticas, y se ordena su publicación.

Expte.: SE-394/10.

De conformidad con lo dispuesto en el artículo 14.2.a) del Decreto 525/2008, de 16 de diciembre, por el que se regula el

ejercicio de las competencias de la Administración de la Junta de Andalucía en materia de ordenación del territorio y urbanismo, esta Delegación Provincial hace pública la Resolución de la Sección de Urbanismo de la Comisión Provincial de Ordenación del Territorio y Urbanismo de Sevilla de 23 de febrero de 2011, por la que se aprueba definitivamente la Quinta Modificación del PGOU del municipio de Olivares (Sevilla), relativa a cambios en cuatro artículos de las Normas Urbanísticas.

Conforme establece el artículo 41.2 de la Ley 7/2002, de Ordenación Urbanística de Andalucía, con fecha 11 de marzo de 2011, y con el número de registro 4673, se ha procedido a la inscripción y depósito del instrumento de planeamiento de referencia en el Registro de instrumentos de planeamiento, de

convenios urbanísticos y de los bienes y espacios catalogados dependiente de la Consejería de Obras Públicas y Vivienda, así como en el correspondiente Registro Municipal del Ayuntamiento de Olivares.

De conformidad con lo establecido por el artículo 41.1 de la Ley 7/2002, de Ordenación Urbanística de Andalucía, se hace público el contenido de:

- La Resolución de la Sección de Urbanismo de la Comisión Provincial de Ordenación del Territorio y Urbanismo de Sevilla de fecha 23 de febrero de 2011, por la que se aprueba definitivamente la Quinta Modificación del PGOU del municipio de Olivares (Sevilla), relativa a cambios en cuatro artículos de las Normas Urbanísticas (Anexo I).

- Las Normas Urbanísticas del referido instrumento de Planeamiento (Anexo II).

ANEXO I

«Visto el proyecto de Quinta Modificación del PGOU del municipio de Olivares (Sevilla), relativa a cambios en cuatro artículos de las Normas Urbanísticas, así como el expediente instruido por el Ayuntamiento de esa localidad.

Vistas la Ley 7/2002, de 17 de diciembre, de Ordenación Urbanística de Andalucía, y demás legislación urbanística aplicable.

ANTECEDENTES

Primero. El objeto del presente instrumento urbanístico es la modificación de determinados artículos de las Normas Urbanísticas del PGOU vigente, que afectan a la especificación de medidas que evitan la formación de nuevos asentamientos en suelo No Urbanizable.

Segundo. El expediente ha sido sometido a la tramitación que se especifica en el art. 32 de la Ley 7/2002, de Ordenación Urbanística de Andalucía, en relación con lo especificado por el artículo 36.2 del citado texto legal.

Tercero. En el expediente consta el Informe del Servicio de Protección Ambiental de la Delegación Provincial en Sevilla de la Consejería de Medio Ambiente, de fecha 24.11.2010, concluyendo que “[...] pese a que estrictamente la modificación afecta a la regulación del suelo no urbanizable, se trataría exclusivamente de un cambio en el articulado de las normas que no implica modificación de la clasificación urbanística de los terrenos ni altera el modelo territorial de la ordenación del municipio. En consecuencia se le informa lo siguiente:

a) La modificación planteada no debe someterse a Evaluación Ambiental en los términos de la Ley 7/2007, de 9 de julio, de Gestión Integrada de la Calidad Ambiental.

b) Las ampliaciones, reformas o nuevos proyectos de construcción de instalaciones resultado de la presente innovación, se someterán a la autorización administrativa que corresponda en su caso según la legislación vigente.”

FUNDAMENTOS DE DERECHO

Primero. El presente instrumento urbanístico ha sido tramitado en su integridad tras la entrada en vigor de la Ley 7/2002, de 17 de diciembre, de Ordenación Urbanística de Andalucía, por lo que tanto la tramitación para su aprobación, como sus determinaciones deben ajustarse a lo que la referida Ley establezca.

Segundo. La Sección de Urbanismo de la Comisión Provincial de Ordenación del Territorio y Urbanismo de Sevilla es el órgano competente para adoptar la resolución definitiva que proceda respecto a este asunto, por establecerlo así el artículo

13.2.a) del Decreto 525/2008, de 16 de diciembre, por el que se regula el ejercicio de las competencias de la Administración de la Junta de Andalucía en materia de ordenación del territorio y urbanismo.

Tercero. A la vista de que la tramitación seguida por el Ayuntamiento de Olivares para la resolución definitiva de este instrumento se ha ajustado a lo establecido por el art. 32 de la Ley 7/2002, de Ordenación Urbanística de Andalucía, y a la vista de que el expediente remitido por el Ayuntamiento está formalmente completo, procede que la Sección de Urbanismo de la Comisión Provincial de Ordenación del Territorio y Urbanismo de Sevilla adopte decisión sobre este asunto, en virtud de lo establecido por el art. 31.2.B.a) de la Ley 7/2002.

Cuarto. Desde el punto de vista urbanístico, el instrumento se ajusta en cuanto a documentación y determinaciones a las normas legales y de planeamiento de rango superior que le son de aplicación, por lo que procede su aprobación.

De conformidad con la propuesta formulada por la Delegada Provincial de la Consejería de Obras Públicas y Vivienda en virtud de lo establecido por el art. 11.1 del Decreto 525/2008, de 16 de diciembre, la Sección de Urbanismo de esta Comisión Provincial de Ordenación del Territorio y Urbanismo, por la mayoría especificada por el art. 26.4 de la Ley de Régimen Jurídico de las Administraciones Públicas y del Procedimiento Administrativo Común,

HA RESUELTO

1.º Aprobar definitivamente el documento de Quinta Modificación del PGOU del municipio de Olivares, relativa a cambios en cuatro artículos de las Normas Urbanísticas, aprobado provisionalmente por el pleno municipal de fecha 25 de octubre de 2010, de conformidad con lo establecido en el art. 33.2.a) de la Ley 7/2002, de Ordenación Urbanística de Andalucía.

2.º Proceder a su depósito e inscripción en el Registro Autonómico de Instrumentos Urbanísticos.

3.º Publicar la presente Resolución, junto con el contenido de las normas urbanísticas de este planeamiento, en el BOJA, de acuerdo con lo previsto en el artículo 41 de la Ley 7/2002, de 17 de diciembre, de Ordenación Urbanística de Andalucía.

Notifíquese la presente Resolución a los interesados con las advertencias legales que procedan.»

Contra la presente Resolución, que pone fin a la vía administrativa, cabe interponer recurso contencioso-administrativo en el plazo de dos meses, contados a partir del día siguiente al de su notificación o publicación ante el Juzgado de lo Contencioso-Administrativo con competencia territorial, según se prevé en el art. 14 de la Ley 29/1998, de 13 de julio, de la Jurisdicción Contencioso-Administrativa, o, en su caso, ante la correspondiente Sala de lo Contencioso-Administrativo del Tribunal Superior de Justicia de Andalucía y con cumplimiento de los requisitos previstos en la mencionada Ley. Todo ello, sin perjuicio de que se pueda ejercitar cualquier otro recurso que se estime procedente.

ANEXO II

MEMORIA DE LA ORDENACIÓN. MODIFICACIÓN DE LAS CONDICIONES DE ORDENACIÓN Y DEL ARTICULADO

Artículo 7.6.7. Condiciones complementarias de seguridad, salubridad y ornato.

1. En edificaciones: Según artículo 5.6.2.

2. En los suelos urbanos y urbanizables solamente podrán instalarse actividades autorizables por la Ley 7/1994, de Protección Ambiental, y su normativa de desarrollo, disponiendo

las medidas de corrección o prevención necesarias, previstas en el Proyecto y especificadas en el procedimiento de licencia de la actividad.

3. En estabulaciones:

a) Las granjas, cuadras, establos y vaquerías, deberán situarse a una distancia superior a 750 metros del suelo urbano y urbanizable.

b) Los caballos o similares en ningún caso tendrán la consideración de animal doméstico y su estabulación, independientemente de su número, está expresamente prohibida en suelo urbano, alojándose en todo caso a una distancia superior a 750 metros de dicha clase de suelo.

c) No obstante lo anterior, el Ayuntamiento Pleno podrá aprobar una ordenanza reguladora de esta materia, para rebajar esta distancia, cuando se cumplan las medidas de seguridad, salubridad y ornato que las mismas determinen.

Artículo 10.2.7. Edificaciones y construcciones agrícolas.

1. Definición: Se consideran edificaciones, construcciones, obras e instalaciones agrícolas, aquéllas que estén vinculadas a una explotación agraria, forestal o análoga y que guarden relación coherente con su naturaleza, extensión y utilización; considerándose como tales las siguientes:

a) Cercas y vallados.

b) Captaciones de agua, depósitos, canales, transformadores y otras instalaciones similares al servicio de una sola explotación.

c) Invernaderos.

d) Construcciones auxiliares al servicio de la edificación principal de la explotación para guarda de aperos y maquinaria agrícola.

e) Edificios de almacén de productos agrarios generados en la explotación, envasado y primera transformación de los mismos, de una superficie máxima de 1.000 m².

f) Edificios de cuadras, establos y picaderos de ganado equino de hasta 50 cabezas de ganado y superficie máxima 1.000 m².

g) Edificios de establos, cuadras, vaquerías y granjas vinculadas a una sola explotación que guarden una dependencia y proporción adecuada con los aprovechamientos de la finca, de superficie máxima de 1.000 m² y con número de cabezas inferior al afectado por el Anexo 2.º de la Ley 7/1994, de Protección ambiental.

h) Cuando la instalación incorpore vivienda familiar vinculada a la explotación se regulará por el artículo siguiente.

2. Condiciones de implantación:

a) Distancia mínima a borde de núcleo urbano (suelo urbano y urbanizable): 250 metros, excepto las de los apartados f) y g) que se situarán a distancia mínima de 750 m.

b) Distancia mínima a los edificios de otras parcelas: 250 metros para las de los apartados d), e), f) y g).

c) Parcela mínima: La que se establezca en las condiciones particulares de cada una de las zonas homogéneas de SNU.

e) Separación mínima a linderos: 15 metros.

3. Condiciones de edificación:

a) Altura máxima: Una planta y 7 metros.

b) Ocupación máxima: 5% de la superficie de la parcela.

c) Los invernaderos y las casetas de aperos tendrán el carácter de construcciones efímeras fácilmente desmontables, carecerán de cimentación y su construcción se resolverá con estructuras y materiales ligeros.

d) Salvo justificación expresa, la implantación de las construcciones o edificaciones formará una agrupación volumétricamente continua y arquitectónicamente coherente.

4. Condiciones especiales de vinculación de explotación a varias parcelas: A efectos de cumplimiento de las condiciones de tamaño de parcela mínima para poder edificar construcciones vinculadas a una explotación agropecuaria, se podrá

asimilar el concepto de parcela mínima al de agrupación de parcelas inferiores a la mínima pertenecientes a la misma explotación, siempre que se cumplan las siguientes condiciones:

a) Pertenecer a un mismo propietario, dado de alta administrativamente desde el punto de vista laboral y fiscal en la actividad agropecuaria.

b) En el caso de que alguna(s) de la(s) finca(s) que se proponga(n) formar parte de la agrupación no sea(n) colindante(s), las fincas en discontinuidad deberán de estar situadas a una distancia inferior a doscientos metros (250) entre sus linderos y tener posibilidad de estar relacionadas fácilmente entre sí con caminos públicos existentes que justifiquen la unidad de la explotación.

c) Aparte de la constancia municipal a efectos urbanísticos, Inscribir en el Registro de la Propiedad la condición de inedificables de las fincas vinculadas en la agrupación de explotación en las que no se sitúe la edificación, carga que deberá inscribirse por un periodo mínimo de quince (15) años y transmitirse en actos sucesivos de compraventa. Hasta transcurrido dicho plazo, las fincas en las que recaiga la carga de «inedificables» no podrán ser computadas con otras fincas a efectos de constitución de otra agrupación de explotación mínima a efectos de edificación.

5. Condiciones de tramitación: Proyecto técnico y licencia de obras, sin perjuicio de trámites que procedan por afecciones de legislación sectorial. Cuando incorporen vivienda vinculada se someterá previamente a Proyecto de Actuación.

Artículo 10.2.9. Implantaciones de servicios, dotaciones y equipamientos públicos.

Definición: Se entienden como tales los edificios e instalaciones que alberguen usos dotacionales y servicios públicos que, siendo de titularidad pública, hayan de emplazarse en el medio rural para satisfacer sus necesidades funcionales o que en la propia ordenación del PGOU esté prevista su ubicación en SNU. Se incluyen en este grupo las siguientes:

A) Implantaciones públicas que precisan de edificación:

a) Cementerios y tanatorios.

b) Equipamiento social.

c) Centros docentes o de investigación vinculados al medio rural o natural.

d) Instalaciones deportivas cubiertas.

e) Instalaciones militares o policiales.

f) Centros penitenciarios o de rehabilitación.

g) Residencias de ancianos asistenciales y albergues juveniles.

B) Implantaciones públicas que no precisan edificación, o de muy escasa entidad:

a) Adecuaciones recreativas y parques rurales.

b) Instalaciones deportivas descubiertas.

c) Camping público.

2. Condiciones de implantación:

a) Distancia mínima a borde de núcleo urbano (suelo urbano y urbanizable): 150 metros, salvo que en la propia ordenación del PGOU se establezca una distancia menor.

b) Distancia mínima a los edificios de otras parcelas: 40 metros.

c) Separación mínima a linderos: 15 metros. Excepcionalmente podrá permitirse una separación mínima de 5 metros a linderos diferentes del de acceso en la parte de la finca donde no sea inscribible un círculo de 40 metros de diámetro.

3. Condiciones de edificación:

A) Implantaciones del apartado 1.A de este artículo:

a) Altura máxima: Dos plantas y 7 metros.

b) Ocupación máxima 25%:

B) Implantaciones del apartado 1.B de este artículo:

a) Altura máxima: Una planta y 4 metros.

b) Ocupación máxima 5%:

4. Condiciones especiales:

a) Reserva mínima de aparcamientos en función de la actividad: Según artículo 4.7.5.

5. Condiciones de tramitación: Estas implantaciones están sometidas a licencia municipal, sin perjuicio de trámites que procedan por afecciones de legislación sectorial. Para más de 1.000 m² construidos se someterán a Proyecto de Actuación. Para más de 2.000 m² construidos se someterán a Plan Especial.

Artículo 10.2.14. Otras dotaciones de carácter privado.

1. Definición: Se entienden como tales los edificios e instalaciones que alberguen usos dotacionales y servicios de carácter privado, de manifiesto interés social que hayan de emplazarse en el medio rural para satisfacer sus necesidades funcionales. Se incluyen los siguientes:

a) Residencias no asistenciales de personas mayores, dotadas de servicios comunes de comedores, lavandería, actividades deportivas o de ocio, consultorio médico y similares.

b) Residencias de rehabilitación de colectivos especiales (tratamiento de drogodependencias, minusvalías o similares)

c) Albergues juveniles vinculados al disfrute del medio rural o natural, granjas escuela y similares.

d) Edificaciones de carácter religioso asociadas tradicionalmente al medio rural (ermitas, monasterios).

2. Condiciones de implantación:

a) Distancia mínima a borde de núcleo urbano (suelo urbano y urbanizable): 250 metros.

b) Distancia mínima a los edificios de otras parcelas: 40 metros.

c) Separación mínima a linderos: 15 metros. Excepcionalmente podrá permitirse una separación mínima de 5 metros a linderos diferentes del de acceso en la parte de la finca donde no sea inscribible un círculo de 40 metros de diámetro.

3. Condiciones de edificación:

a) Altura máxima: Dos plantas y 7 metros.

b) Ocupación máxima 20%.

4. Condiciones especiales:

a) Reserva mínima de aparcamientos en función de la actividad: Según artículo 4.7.5.

5. Condiciones de tramitación: Estas implantaciones están sometidas a Proyecto de Actuación y licencia municipal, sin perjuicio de trámites que procedan por afecciones de legislación sectorial. Las implantaciones de más de 5 ha o de 2.000 m² construidos se someterán a Plan Especial en vez de Proyecto de Actuación, por entenderse desde el PGOU que por la escala del municipio tendrían incidencia significativa en su territorio.

Sevilla, 5 de diciembre de 2011.- La Delegada, Salud Santana Dabrio.

CONSEJERÍA DE EMPLEO

ORDEN de 12 de diciembre de 2011, por la que se garantiza el funcionamiento del servicio público que prestan los trabajadores de la empresa Esabe Limpiezas Integrales, S.L., concesionaria del servicio de limpieza de centros docentes y otros edificios administrativos en la provincia de Jaén, mediante el establecimiento de servicios mínimos.

Por el Secretario General del Sindicato Provincial de Actividades Diversas de CC.OO. en Jaén, en nombre y representación de los trabajadores de Esabe Limpiezas Integrales, S.L., que realiza servicios de limpieza en centros docentes y otros edificios administrativos en la provincia de Jaén, ha sido convocada huelga a partir de las cero horas del 13 de diciembre

de 2011, con carácter indefinido, que afecta a todos los trabajadores de esa empresa.

Si bien la Constitución en su artículo 28.2 reconoce a los trabajadores el derecho de huelga para la defensa de sus intereses, también contempla la regulación legal del establecimiento de garantías precisas para asegurar el mantenimiento de los servicios esenciales de la comunidad, y el artículo 10 del Real Decreto-Ley 17/1977, de 4 de marzo, de Relaciones de Trabajo, faculta a la Administración para, en los supuestos de huelgas de empresas encargadas de servicios públicos o de reconocida e inaplazable necesidad, acordar las medidas necesarias a fin de asegurar el funcionamiento de los servicios.

El Tribunal Constitucional en sus Sentencias 11, 26 y 33/1981, 51/1986 y 27/1989 ha sentado la doctrina en materia de huelga respecto a la fijación de tales servicios esenciales de la comunidad, la cual ha sido resumida por la Sentencia de dicho Tribunal 43/1990, de 15 de marzo.

De lo anterior resulta la obligación de la Administración de velar por el funcionamiento de los servicios esenciales de la comunidad, pero ello teniendo en cuenta que «exista una razonable proporción entre los servicios a imponer a los huelguistas y los perjuicios que padezcan los usuarios de aquellos, evitando que los servicios esenciales establecidos supongan un funcionamiento normal del servicio y al mismo tiempo procurando que el interés de la comunidad sea perturbado por la huelga solamente en términos razonables».

Los trabajadores de la empresa realizan servicios de limpieza en centros docentes y otros edificios públicos, dentro de los cuales se prestan servicios que tienen la naturaleza de esencial para la comunidad, por lo que el ejercicio del derecho de huelga podría afectar al mantenimiento de la higiene en aseos, cocinas y comedores de tales centros, por ello la Administración se ve compelida a garantizar dicho servicio esencial mediante la fijación de servicios mínimos, por cuanto que la falta de salubridad en los citados edificios administrativos colisiona frontalmente con los derechos a la educación y a la protección de la salud proclamados en los artículos 27 y 43 de la Constitución, respectivamente.

Convocadas las partes afectadas por el presente conflicto a fin de hallar solución al mismo y, en su caso, consensuar los servicios mínimos necesarios, y no habiendo sido esto último posible, de acuerdo con lo que disponen los preceptos legales aplicables, artículo 28.2 de la Constitución; artículo 10.2 del Real Decreto-Ley 17/1977, de 4 de marzo; artículo 63.1.5.º de la Ley Orgánica 2/2007, de reforma del Estatuto de Autonomía para Andalucía; Real Decreto 4043/1982, de 29 de diciembre; Decreto del Presidente 14/2010, de 22 de marzo, sobre reestructuración de Consejerías; Decreto 136/2010, de 13 de abril, por el que se aprueba la estructura orgánica de la Consejería de Empleo y del Servicio Andaluz de Empleo; y la doctrina del Tribunal Constitucional relacionada,

D I S P O N G O

Artículo 1. Establecer los servicios mínimos, que figuran en el Anexo de esta Orden, para regular la situación de huelga que afecta a los trabajadores de la empresa Esabe Limpiezas Integrales, S.L., que es concesionaria del servicio de limpieza en centros docentes y otros edificios administrativos en la provincia de Jaén, la cual se llevará a efecto a partir de las cero horas del 13 de diciembre de 2011, con carácter indefinido.

Artículo 2. Los paros y alteraciones en el trabajo por parte del personal necesario para el mantenimiento de los servicios esenciales mínimos determinados serán considerados ilegales a los efectos del artículo 16.1 del Real Decreto-Ley 17/1977, de 4 de marzo.

Artículo 3. Los artículos anteriores no supondrán limitación alguna de los derechos que la normativa reguladora de

la huelga reconoce al personal en dicha situación, ni tampoco respecto de la tramitación y efectos de las peticiones que la motiven.

Artículo 4. La presente Orden entrará en vigor el mismo día de su publicación en el Boletín Oficial de la Junta de Andalucía.

Sevilla, 12 de diciembre de 2011

MANUEL RECIO MENÉNDEZ
Consejero de Empleo

Ilmo. Sr. Director General de Trabajo.
Ilma. Sra. Delegada Provincial de la Consejería de Empleo de Jaén.

A N E X O

SERVICIOS MÍNIMOS

1. Centros docentes:
50% del servicio de limpieza en los lavabos y wc.
15% del servicio de limpieza en el resto de las dependencias, a criterio de la Dirección.
2. Edificios administrativos:
15% del servicio de limpieza.

ORDEN de 12 de diciembre de 2011, por la que se garantiza el funcionamiento del servicio público que prestan los trabajadores de la Mancomunidad de Municipios del Bajo Guadalquivir, mediante el establecimiento de servicios mínimos.

Por el Comité de Empresa de la Mancomunidad de Municipios del Bajo Guadalquivir se ha convocado huelga desde las cero horas del día 13 de diciembre a las veinticuatro horas del día 15 de diciembre de 2011, que afecta a todo el personal al servicio de tal Mancomunidad.

Si bien la Constitución en su artículo 28.2 reconoce a los trabajadores el derecho de huelga para la defensa de sus intereses, también contempla la regulación legal del establecimiento de garantías precisas para asegurar el mantenimiento de los servicios esenciales de la comunidad, y el artículo 10 del Real Decreto-Ley 17/1977, de 4 de marzo, de Relaciones de Trabajo, faculta a la Administración para, en los supuestos de huelgas de empresas encargadas de servicios públicos o de reconocida e inaplazable necesidad, acordar las medidas necesarias a fin de asegurar el funcionamiento de los servicios.

El Tribunal Constitucional en sus Sentencias 11, 26 y 33/1981, 51/1986 y 27/1989 ha sentado la doctrina en materia de huelga respecto a la fijación de tales servicios esenciales de la comunidad, la cual ha sido resumida por la Sentencia de dicho Tribunal 43/1990, de 15 de marzo.

De lo anterior resulta la obligación de la Administración de velar por el funcionamiento de los servicios esenciales de la comunidad, pero ello teniendo en cuenta que «exista una razonable proporción entre los servicios a imponer a los huelguistas y los perjuicios que padezcan los usuarios de aquellos, evitando que los servicios esenciales establecidos supongan un funcionamiento normal del servicio y al mismo tiempo procurando que el interés de la comunidad sea perturbado por la huelga solamente en términos razonables».

El personal al servicio de la Mancomunidad realiza diversos servicios, entre los que se considera esencial la actividad que se presta en el vertedero El Cornejo, localizado en el término municipal de Lebrija (Sevilla), la cual garantiza que no se paralice la recogida de residuos sólidos urbanos en varios municipios, por lo que de no limitarse el ejercicio del derecho de huelga podría

verse afectado el mantenimiento de la salubridad en tales municipios, por ello la Administración se ve compelida a garantizar dicho servicio esencial mediante la fijación de servicios mínimos, por cuanto que la falta de salubridad colisiona frontalmente con el derecho a la protección de la salud proclamado el artículo 43 de la Constitución. Igualmente, se considera necesario mantener una mínima actividad administrativa que sustente los servicios prestados por la Mancomunidad.

No pudiendo ser convocadas, en tiempo y forma, las partes afectadas por el presente conflicto a fin de hallar solución al mismo y, en su caso, consensuar los servicios mínimos necesarios, se les solicitó que emitieran respectivas propuestas de regulación de servicios mínimos, lo que llevó a que se reunieran las partes en la sede de la Mancomunidad y llegaran a un acuerdo sobre los servicios mínimos, por lo que de acuerdo con lo que disponen los preceptos legales aplicables, artículo 28.2 de la Constitución; artículo 10.2 del Real Decreto-Ley 17/1977, de 4 de marzo; artículo 63.1.5.º de la Ley Orgánica 2/2007, de reforma del Estatuto de Autonomía para Andalucía; Real Decreto 4043/1982, de 29 de diciembre; Decreto del Presidente 14/2010, de 22 de marzo, sobre reestructuración de Consejerías; Decreto 136/2010, de 13 de abril, por el que se aprueba la estructura orgánica de la Consejería de Empleo y del Servicio Andaluz de Empleo; y la doctrina del Tribunal Constitucional relacionada,

D I S P O N G O

Artículo 1. Establecer los servicios mínimos, que figuran en el Anexo de esta Orden, para regular la situación de huelga que afecta al personal de la Mancomunidad de Municipios del Bajo Guadalquivir, la cual se llevará a efecto desde las cero horas del día 13 de diciembre a las veinticuatro horas del día 15 de diciembre de 2011.

Artículo 2. Los paros y alteraciones en el trabajo por parte del personal necesario para el mantenimiento de los servicios esenciales mínimos determinados serán considerados ilegales a los efectos del artículo 16.1 del Real Decreto-Ley 17/1977, de 4 de marzo.

Artículo 3. Los artículos anteriores no supondrán limitación alguna de los derechos que la normativa reguladora de la huelga reconoce al personal en dicha situación, ni tampoco respecto de la tramitación y efectos de las peticiones que la motiven.

Artículo 4. La presente Orden entrará en vigor el mismo día de su publicación en el Boletín Oficial de la Junta de Andalucía.

Sevilla, 12 de diciembre de 2011

MANUEL RECIO MENÉNDEZ
Consejero de Empleo

Ilmo. Sr. Director General de Trabajo.
Ilma. Sra. Delegada Provincial de la Consejería de Empleo de Sevilla.
Ilmo. Sr. Delegado Provincial de la Consejería de Empleo de Cádiz.

A N E X O

SERVICIOS MÍNIMOS

- Un/a trabajador/a para el Registro, ubicado en la sede de la Mancomunidad.
- Un/a administrativo/a en el Departamento de Dirección, ubicado en la sede.
- Un/a trabajador/a en el vertedero El Cornejo, sito en el término municipal de Lebrija, para garantizar la entrega de residuos sólidos urbanos de los municipios a los que presta su servicio.

CONSEJERÍA DE TURISMO, COMERCIO Y DEPORTE

RESOLUCIÓN de 29 de noviembre de 2011, de la Dirección General de Calidad, Innovación y Fomento del Turismo, por la que se hace pública la cancelación de la inscripción en el Registro de Turismo de Andalucía de la agencia «Azacaya».

Resolución de 29 de noviembre de 2011, por la que se cancela la inscripción en el Registro de Turismo de Andalucía de la agencia de viajes que se cita a continuación, en aplicación del Decreto 35/2008, de 5 de febrero, por el que se regula la organización y funcionamiento del Registro de Turismo de Andalucía.

Agencia de viajes

Persona física: M.^a Lucía Andreu Carayol, que actúa con la denominación comercial de «Azacaya».

Código identificativo: AN-181340-3.

Sede del establecimiento: C/ Saliente Baico, 46, Castillejar (Granada).

Motivo extinción: Cese actividad.

Lo que se publica para general conocimiento.

Sevilla, 29 de noviembre de 2011.- La Directora General, M.^a Sandra García Martín.

RESOLUCIÓN de 1 de diciembre de 2011, de la Dirección General de Calidad, Innovación y Fomento del Turismo, por la que se hace pública la cancelación de la inscripción en el Registro de Turismo de Andalucía de la agencia «Marpe Tours, S.L.».

Resolución de 1 de diciembre de 2011, por la que se cancela la inscripción en el Registro de Turismo de Andalucía de la agencia de viajes que se cita a continuación, en aplicación del Decreto 35/2008, de 5 de febrero, por el que se regula la organización y funcionamiento del Registro de Turismo de Andalucía.

Agencia de viajes

Entidad: Marpe Tours, S.L., que actúa con la denominación comercial de «Narixa Travel».

Código identificativo: AN-293007-2.

Sede social: C/ Pescadores, Residencial Bajamar, Edif. Alba-tros, 2, Bloq. 1, 3.º O, Algarrobo (Málaga).

Motivo extinción: Cese actividad.

Lo que se publica para general conocimiento.

Sevilla, 1 de diciembre de 2011.- La Directora General, M.^a Sandra García Martín.

RESOLUCIÓN de 1 de diciembre de 2011, de la Dirección General de Calidad, Innovación y Fomento del Turismo, por la que se hace pública la cancelación de la inscripción en el Registro de Turismo de Andalucía de la agencia «Secor Travel».

Resolución de 1 de diciembre de 2011, por la que se cancela la inscripción en el Registro de Turismo de Andalucía de

la agencia de viajes que se cita a continuación, en aplicación del Decreto 35/2008, de 5 de febrero, por el que se regula la organización y funcionamiento del Registro de Turismo de Andalucía.

Agencia de viajes

Persona física: Sandra Cosano Fernández, que actúa con la denominación comercial de «Secor Travel».

Código identificativo: AN-411998-2.

Sede del establecimiento: Avda. de Europa, 8, local 2, Monte-quinto-Dos Hermanas (Sevilla).

Motivo extinción: Cese actividad.

Lo que se publica para general conocimiento.

Sevilla, 1 de diciembre de 2011.- La Directora General, M.^a Sandra García Martín.

RESOLUCIÓN de 1 de diciembre de 2011, de la Dirección General de Calidad, Innovación y Fomento del Turismo, por la que se hace pública la cancelación de la inscripción en el Registro de Turismo de Andalucía de la agencia «Viajes Esmicuba».

Resolución de 1 de diciembre de 2011, por la que se cancela la inscripción en el Registro de Turismo de Andalucía de la agencia de viajes que se cita a continuación, en aplicación del Decreto 35/2008, de 5 de febrero, por el que se regula la organización y funcionamiento del Registro de Turismo de Andalucía.

Agencia de viajes

Persona física: José Luis Oviedo Hernández, que actúa con la denominación comercial de «Viajes Esmicuba».

Código identificativo: AN-414020-2.

Sede del establecimiento: C/ Victoria Domínguez Cerrato, 6C, Sevilla.

Motivo extinción: Cese actividad.

Lo que se publica para general conocimiento.

Sevilla, 1 de diciembre de 2011.- La Directora General, M.^a Sandra García Martín.

RESOLUCIÓN de 1 de diciembre de 2011, de la Secretaría General Técnica, por la que se emplaza a los terceros interesados en el procedimiento abreviado relativo al recurso contencioso-administrativo núm. 483/2011, ante el Juzgado de lo Contencioso-Administrativo núm. Nueve de Sevilla.

En cumplimiento de lo ordenado por el Juzgado de lo Contencioso-Administrativo núm. Nueve de Sevilla, Negociado 3, comunicando la interposición por parte del Sindicato Andaluz de Funcionarios de la Junta de Andalucía de recurso contencioso-administrativo núm. 483/2011 (Procedimiento Abreviado) contra la Resolución de 2 de marzo de 2011, de la Viceconsejería de Turismo, Comercio y Deporte, por la que se convoca concurso de méritos para la provisión de puestos de trabajo vacantes en el ámbito de la Consejería de Turismo, Comercio y Deporte en la provincia de Sevilla,

HE RESUELTO

Ordenar la publicación de la presente Resolución en el Boletín Oficial de la Junta de Andalucía y emplazar a cuantos

resulten interesados para que puedan comparecer y personarse en Autos ante el Juzgado de lo Contencioso-Administrativo número 9 de Sevilla, en el plazo de nueve días siguientes a la publicación de la presente Resolución, mediante Abogado y Procurador, o solo con Abogado con poder al efecto, haciéndoles saber que de personarse fuera del indicado plazo, se les tendrá por parte para los trámites no precluidos –sin que por ello deba retrotraerse ni interrumpirse el curso del procedimiento– y si no se personaren oportunamente continuará el procedimiento por sus trámites, sin que haya lugar a practicarles notificación de clase alguna.

Sevilla, 1 de diciembre de 2011.- La Secretaria General Técnica, María Dolores Atienza Mantero.

CONSEJERÍA PARA LA IGUALDAD Y BIENESTAR SOCIAL

ORDEN de 12 de diciembre de 2011, por la que se modifica el modelo de solicitud de la tarjeta de aparcamiento que figura en el Anexo 2 de la Orden de 10 de marzo de 2010, por la que se aprueba el modelo y procedimiento de concesión de la tarjeta de aparcamiento de vehículos para personas con movilidad reducida.

El artículo 6.2 de la Orden de 10 de marzo de 2010, por la que se aprueba el modelo y procedimiento de concesión de la tarjeta de aparcamiento de vehículos para personas con

movilidad reducida, determina que la solicitud de la tarjeta de aparcamiento se ajustará al modelo que figura en el Anexo 2 de la presente Orden.

La presente Orden procede a aprobar el nuevo modelo de solicitud al haberse considerado necesaria la realización de algunas modificaciones de determinados datos para una mayor agilidad en la tramitación de dichos procedimientos.

En su virtud, en uso de las atribuciones conferidas por el Decreto 174/2009, de 19 de mayo, por el que se establece la estructura orgánica de la Consejería para la Igualdad y Bienestar Social,

D I S P O N G O

Artículo único. Aprobación.

Se aprueba el modelo de solicitud de la tarjeta de aparcamiento, sustituyéndose el incluido en el Anexo 2 de la Orden de 10 de marzo de 2010, por la que se aprueba el modelo y procedimiento de concesión de la tarjeta de aparcamiento de vehículos para personas con movilidad reducida, por el que se inserta a continuación.

Disposición final. Entrada en vigor.

La presente Orden entrará en vigor el día siguiente al de su publicación en el Boletín Oficial de la Junta de Andalucía.

Sevilla, 12 de diciembre de 2011

MICAELA NAVARRO GARZÓN
Consejera para la Igualdad y Bienestar Social

JUNTA DE ANDALUCÍA

**ANVERSO ANEXO 2
CONSEJERÍA PARA LA IGUALDAD Y BIENESTAR SOCIAL**

CÓDIGO IDENTIFICATIVO

Nº REGISTRO, FECHA Y HORA

SOLICITUD

TARJETA DE APARCAMIENTO DE VEHÍCULOS PARA PERSONAS CON MOVILIDAD REDUCIDA

Solicitud **Renovación**

Orden de de de (BOJA nº de fecha)

1 DATOS DEL/DE LA SOLICITANTE										
PRIMER APELLIDO:			SEGUNDO APELLIDO:			NOMBRE:				
DNI/NIE:			FECHA DE NACIMIENTO:			SEXO: <input type="checkbox"/> Varón <input type="checkbox"/> Mujer				
TIPO DE VÍA:	NOMBRE VÍA:		NÚMERO:	LETRA:	ESCALERA:	PLANTA:	PUERTA:			
LOCALIDAD:			PROVINCIA:			CÓDIGO POSTAL:				
TELÉFONO:	FAX:	CORREO ELECTRÓNICO:								
DATOS DEL/DE LA REPRESENTANTE LEGAL										
PRIMER APELLIDO:			SEGUNDO APELLIDO:			NOMBRE:		DNI/NIE:		
TIPO DE VÍA:	NOMBRE VÍA:		NÚMERO:	LETRA:	ESCALERA:	PLANTA:	PUERTA:			
LOCALIDAD:			PROVINCIA:			CÓDIGO POSTAL:				
TELÉFONO:	FAX:	CORREO ELECTRÓNICO:								
TIENE RECONOCIDO OFICIALMENTE UN GRADO DE DISCAPACIDAD IGUAL O SUPERIOR AL 33%										
<input type="checkbox"/> SÍ <input type="checkbox"/> NO										
DOMICILIO A EFECTOS DE NOTIFICACIÓN										
TIPO DE VÍA:	NOMBRE VÍA:		NÚMERO:	LETRA:	ESCALERA:	PLANTA:	PUERTA:			
LOCALIDAD:			PROVINCIA:			CÓDIGO POSTAL:				
TELÉFONO:	FAX:	CORREO ELECTRÓNICO:								



2 CONSENTIMIENTO EXPRESO DNI/NIE Y CERTIFICADO DE EMPADRONAMIENTO									
<input type="checkbox"/> La persona abajo firmante presta su CONSENTIMIENTO para la consulta de sus datos de identidad a través del Sistema de Verificación de Datos de Identidad. <input type="checkbox"/> NO CONSIENTE y aporta fotocopia autenticada del DNI/NIE. <input type="checkbox"/> La persona abajo firmante presta su CONSENTIMIENTO para la consulta de sus datos de Residencia a través del Sistema de Verificación de Datos de Residencia. <input type="checkbox"/> NO CONSIENTE y aporta fotocopia autenticada del Certificado de empadronamiento.									

3 PETICIÓN DE REMISIÓN DE TARJETA									
<input type="checkbox"/> La persona abajo firmante SOLICITA , que la tarjeta de aparcamiento le sea remitida por correo certificado con acuse de recibo al domicilio que consta en esta solicitud a efectos de notificaciones.									

4 AUTORIZACIÓN									
<input type="checkbox"/> La persona abajo firmante AUTORIZA a que D./Dña.: recoja personalmente la tarjeta de aparcamiento. con DNI/NIE:									

REVERSO

ANEXO 2

5	SOLICITUD, DECLARACIÓN, LUGAR, FECHA Y FIRMA
<p>La persona abajo firmante DECLARA, que son ciertos cuantos datos figuran en la presente solicitud, SE COMPROMETE a cumplir los compromisos que figuran en la Orden arriba reseñada y SOLICITA la concesión de la tarjeta de aparcamiento.</p> <p style="text-align: center;">En a de de</p> <p style="text-align: center;">EL/LA SOLICITANTE O EL/LA REPRESENTANTE LEGAL</p> <p style="text-align: center;">Fdo.:</p>	

ILMO/A. SR/A. DELEGADO/A PROVINCIAL DE

<p>PROTECCIÓN DE DATOS</p> <p>En cumplimiento de lo dispuesto en la Ley Orgánica 15/1999, de 13 de diciembre, de Protección de Datos de Carácter Personal, la Consejería para la Igualdad y Bienestar Social le informa que los datos personales obtenidos mediante la cumplimentación de este documento/impreso/formulario y demás que se adjuntan van a ser incorporados, para su tratamiento, en un fichero automatizado. Asimismo, se le informa que la recogida y tratamiento de dichos datos tienen como finalidad la tramitación de la solicitud. De acuerdo con lo previsto en la citada Ley Orgánica, puede ejercitar los derechos de acceso, rectificación, cancelación y oposición dirigiendo un escrito a la Consejería para la Igualdad y Bienestar Social, Avda. Hytasa, 14. 41006-SEVILLA.</p>
--

001717/1D

RESOLUCIÓN de 15 de diciembre de 2011, de la Dirección General de Personas con Discapacidad, por la que se delega en la Agencia de Servicios Sociales y Dependencia de Andalucía la competencia que se cita.

De conformidad con lo dispuesto en el artículo 9 del Decreto 174/2009, de 19 de mayo, por el que se establece la estructura orgánica de la Consejería para la Igualdad y Bienestar Social, corresponde a la Dirección General de Personas con Discapacidad las actuaciones tendentes a la atención e integración social de las personas con discapacidad y, en particular, el diseño, la realización y la evaluación de los servicios y programas específicos dirigidos a las personas con discapacidad.

En ejercicio de la citada competencia, esta Dirección General ha aprobado, mediante Resolución de fecha 2 de diciembre de 2011, los siguientes programas específicos dirigidos a Personas con Discapacidad:

- Servicio de apoyo en el hogar a personas con discapacidad.
- Atención a personas con discapacidad intelectual en supuestos de privación de libertad.
- Atención a personas con trastornos del espectro autista a través de la Unidad integrada en la comunidad de Autismo Sevilla.

Por su parte, la Agencia de Servicios Sociales y Dependencia de Andalucía, de conformidad con lo dispuesto en el artículo 7 de sus Estatutos, aprobados por el Decreto 101/2011, de 19 de abril, tiene encomendados como fines generales, entre otros, la promoción, desarrollo y gestión de recursos de atención social a las personas, a las familias y a los grupos en que estas se integran para favorecer su bienestar. Y, a tal efecto, el artículo 9, además de prever en su apartado 1.2 la realización de actividades de colaboración y asistencia técnica para el cumplimiento de dicho fin, determina en su apartado 2 que corresponden a la Agencia aquellas funciones y competencias que se le deleguen.

Considerando sus fines y competencias, y atendiendo a razones de economía y eficacia administrativa, se estima adecuado delegar la realización y gestión de los referidos programas en la Agencia.

En su virtud, y de conformidad con lo dispuesto en los artículos 101 y 102 de la Ley 9/2007, de 22 de octubre, de la Administración de la Junta de Andalucía,

R E S U E L V O

Primero. Delegar en la Agencia de Servicios Sociales y Dependencia de Andalucía la competencia para el desarrollo y gestión de los programas específicos dirigidos a personas con discapacidad, cuyo diseño fue aprobado mediante resolución de fecha 2 de diciembre de 2011.

Segundo. La presente Resolución producirá efectos el día siguiente al de su publicación en el Boletín Oficial de la Junta de Andalucía.

Sevilla, 15 de diciembre de 2011.- El Director General, Gonzalo Rivas Rubiales.

RESOLUCIÓN de 12 de diciembre de 2011, de la Delegación Provincial de Huelva, por la que se dispone la remisión de expediente administrativo y se emplaza a los terceros interesados en el recurso contencioso-administrativo, procedimiento abreviado núm. 919/2011, del Juzgado de lo Contencioso-Administrativo núm. Uno de Huelva.

En cumplimiento de lo ordenado por el Juzgado de lo Contencioso-Administrativo núm. Uno de Huelva, comunicando la

interposición, por doña Juana María Suñé Millán, de recurso contencioso-administrativo contra la Resolución de esta Delegación Provincial de 28 de agosto de 2011, por la que se desestima las pretensiones acumuladas de la interesada en materia de abono de trienios, y a tenor de lo dispuesto en el art. 49.1 de la Ley 29/1998, de 13 de julio, reguladora de la Jurisdicción Contencioso-Administrativa,

R E S U E L V O

Primero. Remitir el expediente administrativo al Juzgado de lo Contencioso-Administrativo competente.

Segundo. Notificar a los interesados en el procedimiento abreviado núm. 919/2011 de dicho Juzgado, emplazándoles para que puedan personarse como demandados en el plazo de nueve días, mediante Procurador y Abogado, o solamente mediante Abogado con poder al efecto; haciéndoles saber que, de personarse fuera del indicado plazo, se les tendrá por parte sin que por ello deba retrotraerse ni interrumpirse el curso del procedimiento y, si no se personaren oportunamente, continuará el procedimiento por sus trámites sin que haya lugar a practicarles notificación alguna.

Huelva, 12 de diciembre de 2011.- La Delegada, P.A. (Dto. 21/1985, de 5.2), el Secretario General, Miguel Calero Bermejo.

UNIVERSIDADES

RESOLUCIÓN de 9 de diciembre de 2011, de la Universidad de Huelva, por la que se publica el Plan de Estudios de Graduado en Ingeniería Energética.

Obtenida la verificación del Plan de Estudios por el Consejo de Universidades, previo informe favorable de la Agencia Nacional de Evaluación de la Calidad y Acreditación, así como la autorización de la Junta de Andalucía, figurando en el Registro de Universidades, Centros y Títulos (RUCT) con el código número 2502578.

Este Rectorado, de conformidad con lo dispuesto en el artículo 35 de la Ley Orgánica 6/2001, de Universidades, en la redacción dada por la Ley Orgánica 4/2007, ha resuelto publicar el Plan de Estudios conducente a la obtención del título oficial de Graduado o Graduada en Ingeniería Energética, que quedará estructurado según consta en el Anexo de esta Resolución.

Huelva, 9 de diciembre de 2011.- El Rector, Francisco José Martínez López.

A N E X O

PLAN DE ESTUDIOS CONDUCENTE AL TÍTULO DE GRADUADO EN INGENIERÍA ENERGÉTICA (RAMA INGENIERÍA Y ARQUITECTURA)

Estructura de las enseñanzas

Tabla 1. Distribución del Plan de Estudios en créditos ECTS por tipo de materia

Tipo de materia	Créditos
Formación básica	60
Formación obligatoria	138
Optativas	30
Trabajo Fin de Grado	12
Total	240

Tabla 2. Esquema del Plan de Estudios

PRIMER CURSO (PRIMER CUATRIMESTRE)				
Denominación de la Asignatura	Carácter	ECTS	Materia	Módulo
Matemáticas I	Básico	6	Matemáticas	Formación Básica
Física I	Básico	6	Física	
Expresión Gráfica	Básico	6	Expresión Gráfica	
Química	Básico	6	Química	
Fundamentos de Ingeniería Eléctrica	Obligatoria	6	Electrotecnia	Formación Común

PRIMER CURSO (SEGUNDO CUATRIMESTRE)				
Denominación de la Asignatura	Carácter	ECTS	Materia	Módulo
Matemáticas II	Básico	6	Matemáticas	Formación Básica
Física II	Básico	6	Física	
Fundamentos de Informática	Básico	6	Informática	
Gestión y Organización de Empresas	Básico	6	Empresa	
Electrónica Industrial	Obligatoria	6	Electrónica	Formación Común

SEGUNDO CURSO (PRIMER CUATRIMESTRE)				
Denominación de la Asignatura	Carácter	ECTS	Materia	Módulo
Matemáticas III	Básico	6	Matemáticas	Formación Básica
Termotecnia	Obligatoria	6	Termotecnia	Formación Común
Ciencia de los Materiales	Obligatoria	6	Ciencia e Ingeniería de los Materiales	
Tecnología Eléctrica	Obligatoria	6	Tecnología Eléctrica	Tecnología Específica: Energética
Instalaciones Solares Térmicas	Obligatoria	6	Instalaciones Solares Térmicas	Tecnología Específica: Energética

SEGUNDO CURSO (SEGUNDO CUATRIMESTRE)				
Denominación de la Asignatura	Carácter	ECTS	Materia	Módulo
Matemáticas IV	Básico	6	Matemáticas	Formación Básica
Mecánica de Fluidos	Obligatoria	6	Mecánica de Fluidos	Formación Común
Resistencia de Materiales	Obligatoria	6	Resistencia de Materiales	
Sistemas de Producción de Energía Eléctrica	Obligatoria	6	Ingeniería de Fabricación	
Instalaciones Solares Fotovoltaicas	Obligatoria	6	Instalaciones Solares Fotovoltaicas	Tecnología Específica: Energética

TERCER CURSO (PRIMER CUATRIMESTRE)				
Denominación de la Asignatura	Carácter	ECTS	Materia	Módulo
Automatización e Instrumentación Industrial	Obligatoria	6	Automática	Formación Común
Fundamentos de Teoría de Máquinas y Mecanismos	Obligatoria	6	Máquinas y Mecanismos	
Tecnología del Hidrógeno	Obligatoria	6	Tecnología Especifica Complementaria	Obligatorio Complementario Energética
Sistemas Eléctricos de Potencia	Obligatoria	6	Sistemas Eléctricos de Potencia	Tecnología Específica: Energética
Parques Eólicos	Obligatoria	6	Parques Eólicos	

TERCER CURSO (SEGUNDO CUATRIMESTRE)				
Denominación de la Asignatura	Carácter	ECTS	Materia	Módulo
Tecnología Nuclear	Obligatoria	6	Tecnología Especifica Complementaria	Obligatorio Complementario Energética
Operación de los Sistemas de Energía Eléctrica	Obligatoria	6	Tecnología Especifica Complementaria	Obligatorio Complementario Energética
Centrales Eléctricas	Obligatoria	9	Centrales Eléctricas	Tecnología Específica: Energética
Tecnología Energética	Obligatoria	9	Tecnología Energética	

CUARTO CURSO (PRIMER CUATRIMESTRE)				
Denominación de la Asignatura	Carácter	ECTS	Materia	Módulo
Generación Distribuida	Obligatoria	6	Tecnología Especifica Complementaria	Obligatorio Complementario Energética
Control y Optimización de Instalaciones de Energías Renovables	Obligatoria	6		
Proyectos	Obligatoria	6	Proyectos	Formación Común
Optativa 1	Optativa	6		Optativas
Optativa 2	Optativa	6		

CUARTO CURSO (SEGUNDO CUATRIMESTRE)				
Denominación de la Asignatura	Carácter	ECTS	Materia	Módulo
Trabajo Fin de Grado	Obligatoria	12		Tecnología Específica: Energética
Optativa 3	Optativo	6		Optativas
Optativa 4	Optativo	6		Optativas
Optativa 5	Optativo	6		

Distribución Temporal de Asignaturas Optativas:

CUARTO CURSO (PRIMER CUATRIMESTRE)				
Denominación de la Asignatura	Carácter	ECTS	Materia	Módulo
Prospección y Gestión de Recursos Energéticos	Optativo	6	Optativas Específicas	Optativas
Optimización Matemática en Ingeniería	Optativo	6		
Inteligencia Computacional Aplicada a la Ingeniería Energética	Optativo	6		
Aprovechamiento Energético de la Biomasa	Optativo	6		
Diseño y Control de Acondicionadores de Potencia	Optativo	6		
Topografía	Optativo	6	Optativas Comunes Familia Industrial	
Prevención de Riesgos Laborales	Optativo	6		

CUARTO CURSO (SEGUNDO CUATRIMESTRE)				
Denominación de la Asignatura	Carácter	ECTS	Materia	Módulo
Diseño Mecánico en Instalaciones Energéticas	Optativo Específico	6	Optativas Específicas	Optativas
Sistemas e Instalaciones Inteligentes	Optativo Específico	6		
Calor y Frío Industrial	Optativo Específico	6		
Eficiencia Energética	Optativo Específico	6		
Calidad del Suministro Eléctrico	Optativo Específico	6		
Impacto Ambiental de Instalaciones Energéticas	Optativo Específico	6		

La oferta de optatividad contempla el reconocimiento de 6 créditos por la realización de prácticas externas en empresas y 6 créditos por actividades universitarias complementarias.

En virtud de los Acuerdos adoptados por la Comisión Académica del Consejo Andaluz de Universidades recogidos en el Acta de la sesión celebrada el 23 de septiembre de 2008 y de la Resolución de 16 de junio de 2008 del Consejo de Go-

bierno de la Universidad de Huelva sobre contenidos comunes mínimos de las Enseñanzas de Grado, así como de la Circular de 10 de junio de 2010, de la Dirección General de Universidades de la Junta de Andalucía, los estudiantes que cursen este Grado deberán acreditar antes de la obtención del Título un nivel mínimo de Inglés u otra Segunda Lengua. El nivel requerido será equivalente al B1.

4. Administración de Justicia

TRIBUNAL DE CUENTAS

EDICTO de 1 de diciembre de 2011, de la Sección de Enjuiciamiento, Departamento 2.º, dimanante de procedimiento de reintegro por alcance núm. B-130/11-1, EE.LL.

E D I C T O

Sección de Enjuiciamiento, Departamento 2.º

Por el presente se hace público, para dar cumplimiento a lo acordado por el Excmo. Sr. Consejero de Cuentas mediante Providencia de fecha 1 de diciembre de 2011, dictada en el procedimiento de reintegro por alcance núm. B-130/11-1, EE.LL. (Ayuntamiento de Marbella, Inf. Fisc. TCU. Ejercs. 1.1.02 a 21.4.06), Málaga, que en este Departamento Segundo de la Sección de Enjuiciamiento del Tribunal de Cuentas, se sigue procedimiento de reintegro por alcance como consecuencia de las presuntas irregularidades detectadas en las certificaciones abonadas a una empresa constructora.

Lo que se hace público con la finalidad de que los legalmente habilitados para el mantenimiento u oposición a la pretensión de responsabilidad contable puedan comparecer en los autos, personándose en forma, dentro del plazo de los nueve días siguientes a la publicación de este edicto.

Dado en Madrid, a 1 de diciembre de dos mil once.- El Secretario, Juan Carlos López López. Firmado y rubricado.

EDICTO de 1 de diciembre de 2011, de la Sección de Enjuiciamiento, Departamento 2.º, dimanante de procedimiento de reintegro por alcance núm. B-130/11-7, EE.LL.

E D I C T O

Sección de Enjuiciamiento, Departamento 2.º

Por el presente se hace público, para dar cumplimiento a lo acordado por el Excmo. Sr. Consejero de Cuentas mediante Providencia, de fecha 1 de diciembre de 2011, dictada en el procedimiento de reintegro por alcance núm. B-130/11-7, EE. LL. (Ayuntamiento de Marbella, Inf. Fisc. TCU. Ejercs. 1.1.02 a 21.4.06), Málaga, que en el Departamento Segundo de la Sección de Enjuiciamiento del Tribunal de Cuentas se sigue procedimiento de reintegro por alcance como consecuencia de deficiencias en la justificación de la adquisición de seis caballos para el escuadrón montado de la Policía Municipal.

Lo que se hace público con la finalidad de que los legalmente habilitados para el mantenimiento u oposición a la pretensión de responsabilidad contable puedan comparecer en los autos, personándose en forma, dentro del plazo de los nueve días siguientes a la publicación de este edicto.

Dado en Madrid, a 1 de diciembre de dos mil once.- El Secretario, Juan Carlos López López. Firmado y rubricado.

JUZGADOS DE PRIMERA INSTANCIA E INSTRUCCIÓN

EDICTO de 26 de noviembre de 2010, del Juzgado de Primera Instancia e Instrucción núm. Tres en El Ejido, dimanante de procedimiento verbal núm. 63/2008. (PP. 2702/2011).

Número de identificación general: 0490242C20080000242.
Procedimiento: Juicio Verbal 63/2008. Negociado: EA.

E D I C T O

Juzgado: Juzgado de Primera Instancia e Instrucción núm. Tres de El Ejido.

Juicio: Juicio Verbal 63/2008.

Parte demandante: Unicaja.

Parte demandada: Pedro Fernando Pacheco Cevallos.

Sobre: Juicio Verbal.

En el juicio referenciado, se ha dictado la resolución cuyo texto literal es el siguiente:

S E N T E N C I A

En El Ejido, a 1 de octubre de 2010.

Don David Villagrà Álvarez, Juez Titular del Juzgado de Primera Instancia e Instrucción número tres de los de esta ciudad, habiendo visto los presentes autos de Juicio Verbal, promovidos a instancia de Montes de Piedad y Caja de Ahorros de Ronda, Cádiz, Almería, Málaga y Antequera (Unicaja) contra don Pedro Fernando Pacheco Cevallos, en situación procesal de rebeldía, en este juicio que versa sobre reclamación de cantidad, y en atención a los siguientes.

F A L L O

Que estimando íntegramente el escrito inicial de demanda presentado por Montes de Piedad y Caja de Ahorros de Ronda, Cádiz, Almería, Málaga y Antequera (Unicaja) contra don Pedro Fernando Pacheco Cevallos, debo condenar y condeno a este último al pago de 871,07 euros, más los intereses pactados, con imposición de costas a la parte demandada.

Contra esta sentencia cabe recurso de apelación ante la Audiencia Provincial de Almería, que, en su caso, deberá prepararse ante este mismo Juzgado en el plazo de cinco días a contar desde su notificación.

Así por esta mi sentencia, de la que se expedirá testimonio para su unión a los autos y cuyo original se incluirá en el libro de sentencias, lo pronuncio, mando y firmo.

En atención al desconocimiento del actual domicilio o residencia de la parte demandada, por providencia del señor Juez, de conformidad con lo dispuesto en los artículos 156.4 y 164 de la Ley 1/2000, de Enjuiciamiento Civil, ha acordado la publicación del presente edicto en el tablón de anuncios del Juzgado para llevar a efecto la diligencia de notificación de sentencia.

El Ejido, veintiséis de noviembre de dos mil diez.- El/La Secretario/a Judicial.

Diligencia. La extiendo yo, el/la Secretario Judicial, para hacer constar que el presente edicto ha quedado fijado en el día de hoy en el tablón de anuncios. Doy fe.

5. Anuncios

5.1. Subastas y concursos de obras, suministros y servicios públicos

CONSEJERÍA DE GOBERNACIÓN Y JUSTICIA

RESOLUCIÓN de 14 de diciembre de 2011, de la Delegación del Gobierno de Huelva, por la que se hace pública la licitación del contrato administrativo para el servicio que se cita. (PD. 4199/2011).

1. Entidad adjudicadora: Datos Generales y datos para la obtención de la información:

- a) Organismo: Consejería de Gobernación y Justicia.
- b) Dependencia que tramita el expediente: Delegación del Gobierno de Huelva. Secretaría General.
- c) Obtención de documentación e información:
 - 1. Dependencia: Departamento de Contratación.
 - 2. Domicilio: Calle Sanlúcar de Barrameda, 3.
 - 3. Localidad y código postal: Huelva 21001.
 - 4. Teléfono. 959 011 400.
 - 5. Telefax. 959 011 410.
 - 6. Correo electrónico: contratacion.hu.cjap@juntadeandalucia.es.

7. Dirección de internet del perfil del contratante: Plataforma de Contratación de la Junta de Andalucía: <http://contratacion.chap.junta-andalucia.es/contratacion/>

8. Fecha límite de obtención de documentación e información: Hasta el mismo día de finalización del plazo de presentación de ofertas.

- d) Número de expediente: S-08/2011.
- 2. Objeto del contrato.
 - a) Tipo: Contrato de servicios.
 - b) Descripción: Limpieza del edificio administrativo de la Junta de Andalucía, sito en C/ Sanlúcar de Barrameda, núm. 3, sede de la Delegación del Gobierno y de la Delegación Provincial de Medio Ambiente en Huelva.
 - c) División por lotes y número de lotes/número de unidades: No.
 - d) Lugar de ejecución/entrega: Huelva.
 - e) Plazo de ejecución/entrega. 12 meses desde la formalización del contrato.

f) Admisión de prórroga. Si.
g) CPV (Referencia de Nomenclatura). 90910000-9.

3. Tramitación y procedimiento.
a) Tramitación. Ordinaria por tramitación anticipada conforme al art. 8 y siguientes del Decreto 44/1993, de 20 de abril, por el que se regulan los gastos de anualidades futuras.

- b) Procedimiento: Abierto.
- c) Subasta electrónica. No.
- d) Criterios de adjudicación: Más de un criterio de adjudicación.

4. Valor estimado del contrato: Ciento ochenta y tres mil novecientos tres euros con ochenta y seis céntimos (183.903,86 euros).

5. Presupuesto base de licitación:
a) Importe neto: Noventa y un mil novecientos cincuenta y un euros con noventa y tres céntimos (91.951,93 euros).

Importe total: Ciento ocho mil quinientos tres euros con veintiocho céntimos (108.503,28 euros).

6. Garantías exigidas.
Provisional (importe): euros.
Definitiva (%): 5% del presupuesto de adjudicación.

7. Requisitos específicos del contratista.
a) Solvencia económica y financiera y solvencia técnica y profesional (en su caso): Según Pliego de Cláusulas Administrativas Particulares.

b) Otros requisitos específicos: Según Pliego de Cláusulas Administrativas Particulares y de Prescripciones Técnicas.

8. Presentación de ofertas o de solicitudes de participación:
a) Fecha límite de presentación: A las 14,00 horas del decimoquinto día siguiente a la publicación del presente anuncio (art. 143.2 LCSP).

b) Modalidad de presentación: Conforme a la cláusula 9.1 del PCAP.

c) Lugar de presentación:
1. Dependencia. Registro de la Delegación del Gobierno de Huelva.

2. Domicilio: C/ Sanlúcar de Barrameda, núm. 3.

3. Localidad y código postal: Huelva 21001

d) Número previsto de empresas a las que se pretende invitar a presentar ofertas (procedimiento restringido).

e) Admisión de variantes, si procede: No procede.

9. Apertura de ofertas.
a) Descripción: Delegación del Gobierno de la Junta de Andalucía en Huelva.

b) Dirección: C/ Sanlúcar de Barrameda, 3.

c) Localidad y código postal: Huelva, 21001.

d) Fecha y hora: La fecha y hora de apertura de ofertas económicas se anunciarán en el perfil del contratante de la entidad adjudicadora, con al menos 24 horas de antelación.

10. Gastos de publicidad: Tres mil euros (3.000,00 euros).

Huelva, 14 de diciembre de 2011.- El Delegado del Gobierno, Manuel Alfonso Jiménez.

CONSEJERÍA DE EDUCACIÓN

RESOLUCIÓN de 19 de diciembre de 2011, de la Dirección General del Ente Público Andaluz de Infraestructuras y Servicios Educativos, por la que se anuncia la contratación que se cita, por el procedimiento abierto, mediante la forma de varios criterios de adjudicación, acogido al Plan de Oportunidades Laborales en Andalucía (OLA). (PD. 4190/2011).

1. Entidad adjudicadora.
a) Organismo: Ente Público Andaluz de Infraestructuras y Servicios Educativos.

b) Dependencia que tramita el expediente: Dirección General.
c) Dirección: C/ Judería, 1, Ed. Vega del Rey, 41900, Camas.

d) Tfno.: 955 625 600; Fax: 955 625 646.

e) Perfil del Contratante: <http://www.juntadeandalucia.es/contratacion>.

f) Dirección Internet: www.iseandalucia.es.

g) Número de expediente: 00231/ISE/2011/SC.

2. Objeto del contrato.
a) Descripción del contrato: Ampliación a centro 20+8 unidades del IES Nicolás Salmerón, Almería (AL014).

b) División por lotes y número: No.

c) Lugar de ejecución: Almería.

d) Plazo de ejecución: Doce meses.

3. Tramitación, procedimiento y forma de adjudicación.
- Tramitación: Ordinaria.
 - Procedimiento: Abierto.
 - Forma de adjudicación: Oferta económica más ventajosa (varios criterios de adjudicación).
4. Presupuesto base de licitación.
- Importe: Un millón cuatrocientos setenta y un mil doscientos cincuenta euros con veintiocho céntimos (1.471.250,28 euros).
 - IVA: Doscientos sesenta y cuatro mil ochocientos veinticinco euros con cinco céntimos (264.825,05 euros).
 - Importe total: Un millón setecientos treinta y seis mil setenta y cinco euros con treinta y tres céntimos (1.736.075,33 euros).
 - Este expediente cuenta con financiación de los Fondos Europeos (FEDER) Programa Operativo de Andalucía 2007-2013.
 - Obra acogida al Acuerdo de 6 de septiembre de 2011, del Consejo de Gobierno, por el que se aprueba el Plan de Oportunidades Laborales en Andalucía (OLA).
5. Garantías.
- Provisional: 0 € (cero euros).
 - Definitiva: 5% del presupuesto de adjudicación.
6. Obtención de documentación e información.
- En el Registro General del Ente Público Andaluz de Infraestructuras y Servicios Educativos, en la dirección indicada en el punto 1 de este anuncio.
 - Fecha límite de obtención de documentos e información: Hasta tres días hábiles antes de la fecha de finalización de ofertas.
7. Requisitos específicos del contratista: Véase Pliego de Cláusulas Administrativas Particulares.
8. Presentación de ofertas.
- Fecha límite de presentación: 26 días naturales a contar desde el día siguiente al de su publicación en el Boletín Oficial de la Junta de Andalucía. Si el final de plazo coincidiera con sábado o inhábil se trasladará al siguiente día hábil.
 - Documentación a presentar: Véase Pliego de Cláusulas Administrativas Particulares.
 - Lugar de presentación: En el Registro General del Ente Público de Infraestructuras y Servicios Educativos, en la dirección indicada en el punto 1 de este anuncio.
 - Admisión de variantes: No.
9. Apertura de ofertas.
- Apertura sobre 2: Ver perfil del contratante y, en su caso, página web del Ente.
 - Apertura Oferta Económica: Ver perfil del contratante y, en su caso, página web del Ente.
10. Gastos de anuncios: Los gastos de publicación de anuncios correrán por cuenta del adjudicatario, con un importe máximo de 3.500,00 euros.
- Camas, 19 de diciembre de 2011.- La Directora General, Aurelia Calzada Muñoz.

RESOLUCIÓN de 19 de diciembre de 2011, de la Dirección General del Ente Público Andaluz de Infraestructuras y Servicios Educativos, por la que se anuncia la contratación de obras que se cita, por el procedimiento abierto, mediante la forma de varios criterios de adjudicación, acogido al Plan de Oportunidades Laborales en Andalucía (OLA). (PD. 4191/2011).

1. Entidad adjudicadora.
- Organismo: Ente Público Andaluz de Infraestructuras y Servicios Educativos.
 - Dependencia que tramita el expediente: Dirección General.

- Dirección: C/ Judería, 1. Ed. Vega del Rey. 41900, Camas.
 - Tfno.: 955 625 600. Fax: 955 625 646.
 - Perfil del contratante: <http://www.juntadeandalucia.es/contratacion>.
 - Dirección Internet: www.iseandalucia.es.
 - Número de expediente: 00236/ISE/2011/SC.
2. Objeto del contrato.
- Descripción del contrato: Obras de ampliación de espacios educativos: adaptación a C1-SD1 en el CEIP Guadalhorce de Álora (Málaga)-(MA030).
 - División por lotes y número: No.
 - Lugar de ejecución: Álora (Málaga).
 - Plazo de ejecución: Doce meses.
3. Tramitación, procedimiento y forma de adjudicación.
- Tramitación: Ordinaria.
 - Procedimiento: Abierto.
 - Forma de adjudicación: Oferta económica más ventajosa (varios criterios de adjudicación).
4. Presupuesto base de licitación.
- Importe: Dos millones diecinueve mil ciento cincuenta y cinco euros con sesenta y siete céntimos (2.019.155,67 euros).
 - IVA: Trescientos sesenta y tres mil cuatrocientos cuarenta y ocho euros con dos céntimos (363.448,02 euros).
 - Importe total: Dos millones trescientos ochenta y dos mil seiscientos tres euros con sesenta y nueve céntimos (2.382.603,69 euros).
 - Este expediente cuenta con financiación de la Fondos Europeos (FEDER) Programa operativo de Andalucía 2007-2013.
 - Obra acogida al Acuerdo de 6 de septiembre de 2011, del Consejo de Gobierno, por el que se aprueba el Plan de Oportunidades Laborales en Andalucía (OLA).
5. Garantías.
- Provisional: 0 € (cero euros).
 - Definitiva: 5% del presupuesto de adjudicación.
6. Obtención de documentación e información.
- En el Registro General del Ente Público Andaluz de Infraestructuras y Servicios Educativos, en la dirección indicada en el punto 1 de este anuncio.
 - Fecha límite de obtención de documentos e información: hasta tres días hábiles antes de la fecha de finalización de ofertas.
7. Requisitos específicos del contratista: Véase Pliego de Cláusulas Administrativas Particulares.
8. Presentación de ofertas.
- Fecha límite de presentación: 26 días naturales a contar desde el día siguiente al de su publicación en el Boletín Oficial de la Junta de Andalucía. Si el final de plazo coincidiera con sábado o inhábil se trasladará al siguiente día hábil.
 - Documentación a presentar: Véase Pliego de Cláusulas Administrativas Particulares.
 - Lugar de presentación: En el Registro General del Ente Público de Infraestructuras y Servicios Educativos, en la dirección indicada en el punto 1 de este anuncio.
 - Admisión de variantes: No.
9. Apertura de ofertas.
- Apertura Sobre 2: Ver perfil del contratante y, en su caso, página web del Ente.
 - Apertura Oferta Económica: Ver perfil del contratante y, en su caso, página web del Ente.
10. Gastos de anuncios.
- Los gastos de publicación de anuncios correrán por cuenta del adjudicatario, con un importe máximo de 3.500,00 euros.
- Camas, 19 de diciembre de 2011.- La Directora General, Aurelia Calzada Muñoz.

CONSEJERÍA DE ECONOMÍA, INNOVACIÓN Y CIENCIA

ANUNCIO de 12 de diciembre de 2011, de la Agencia de Innovación y Desarrollo de Andalucía, por el que se hace pública la adjudicación y la formalización del contrato que se cita.

1. Entidad adjudicadora: Agencia de Innovación y Desarrollo de Andalucía.
2. Objeto del contrato.
 - a) Descripción del objeto: Contratación del servicio de mantenimiento integral y gestión técnica de la nueva sede corporativa y centros dependientes de la Agencia de Innovación y Desarrollo de Andalucía (Expediente 15/2011-RRHH-SA).
 - b) Tipo de contrato: Contrato administrativo de servicios.
 - c) Lugar de ejecución: Sevilla.
 - d) Plazo de ejecución: 12 meses a contar desde la entrada en vigor del contrato.
 - e) Procedimiento de licitación: Procedimiento abierto con varios criterios de adjudicación.
 - f) Boletín Oficial de la Junta de Andalucía y fecha de publicación del anuncio de licitación: Núm. 97, de 19 de mayo de 2011.
3. Presupuesto base de licitación: 154.375 € (IVA excluido).
4. Importe de adjudicación: 108.003,59 € (IVA excluido).
5. Adjudicación: Fecha: 9 de noviembre de 2011.
6. Formalización.
 - a) Fecha: 24 de noviembre de 2011.
 - b) Contratista: Imtech Spain, S.L.
 - c) Nacionalidad: Española.

Sevilla, 12 de diciembre de 2011.- El Secretario General, Francisco José Morillo Sánchez.

CONSEJERÍA DE OBRAS PÚBLICAS Y VIVIENDA

RESOLUCIÓN de 15 de diciembre de 2011, de la Agencia Pública de Puertos de Andalucía, por la que se hace pública la formalización del contrato de concesión de obra pública que se indica, por el procedimiento abierto, con varios criterios de adjudicación.

En cumplimiento de lo establecido en el artículo 138 de la Ley de Contratos del Sector Público, la Agencia Pública de Puertos de Andalucía hace pública la formalización del Contrato de concesión de obra pública, realizada mediante procedimiento abierto que a continuación se relaciona:

1. Entidad adjudicadora.
 - a) Organismo: Agencia Pública de Puertos de Andalucía.
 - b) Clave expediente: CMM1001.
2. Objeto del contrato.
 - a) Tipo de contrato: Concesión de obras públicas.
 - b) Título: Ampliación del Puerto de Marbella La Bajadilla.
 - c) Boletín o Diario Oficial y fecha de publicación del anuncio de licitación: BOJA núm. 231, de 25 de noviembre de 2010.
3. Tramitación y procedimiento de adjudicación.
 - a) Tramitación: Ordinaria.
 - b) Procedimiento: Abierto con varios criterios de adjudicación.

4. Presupuesto base de licitación: Setenta y siete millones, ochenta mil, seiscientos cincuenta euros (77.080.650 euros).
5. Formalización del contrato.
 - a) Fecha: 1 de diciembre de 2011.
 - b) Contratista: Unión Temporal de Empresas Nasir Bin Abdullah & Sons S.L. , Ayuntamiento de Marbella y Puerto Deportivo de Marbella, S.A.
 - c) Nacionalidad: España.
 - d) Importe de adjudicación: Ochenta y cuatro millones ochocientos cuarenta mil cuatrocientos treinta y cinco euros y cuarenta céntimos (84.840.435,40) euros, IVA excluido.

Sevilla, 15 de diciembre de 2011.- El Director de Contratación, Ignacio Ortiz Poole.

CONSEJERÍA PARA LA IGUALDAD Y BIENESTAR SOCIAL

RESOLUCIÓN de 15 de diciembre de 2011, de la Secretaría General Técnica, por la que se convoca licitación para la contratación del suministro que se cita. (PD. 4189/2011).

1. Entidad adjudicadora.
 - a) Organismo: Consejería para la Igualdad y Bienestar Social.
 - b) Dependencia que tramita el expediente: Servicio de Contratación.
 - c) Número de expediente: SMA-46/11-MY.
 - d) Obtención de documentación e información.
 - 1) Entidad: Consejería para la Igualdad y Bienestar Social. Servicio de Contratación.
 - 2) Domicilio: Avda. de Hytasa, 14.
 - 3) Localidad y código postal: Sevilla, 41071.
 - 4) Teléfono: 955 048 000.
 - 5) Fax: 955 048 234.
 - 6) Correo electrónico: mariar.barba@juntadeandalucia.es.
 - 7) Dirección de Internet del perfil del contratante: www.juntadeandalucia.es/contratación.
 - 8) Fecha límite de obtención de documentación e información: El último día del plazo de presentación de las ofertas. Hora: 20,00.
2. Objeto del contrato.
 - a) Tipo: Suministro.
 - b) Descripción del objeto: Suministro del Equipamiento por lotes 1 al 8 del Centro de Día para Personas Mayores en la barriada del Cerro del Águila en Sevilla.
 - c) Lugar de ejecución: Sevilla.
 - d) Plazo de ejecución: 30 días.
 - e) Admisión de prórroga: No.
 - f) CPV: 39000000-2.
3. Tramitación y procedimiento.
 - a) Tramitación: Ordinaria.
 - b) Procedimiento: Abierto.
 - c) Criterios de adjudicación: Adjudicación a la oferta económicamente más ventajosa, en función de una pluralidad de criterios.
4. Presupuesto base de licitación.

Importe neto: Noventa y un mil once euros con cuarenta y cinco céntimos (91.011,45 €).

IVA: Quince mil treinta y tres euros con setenta y tres céntimos (15.033,73 €).

Importe total: Ciento seis mil cuarenta y cinco euros y dieciocho céntimos (106.045,18 €).

5. Garantías exigidas.
- Provisional: Eximida.
 - Definitiva: 5% del importe de adjudicación, IVA excluido.
6. Requisitos específicos del contratista.
- Solvencia económica y financiera: Según lo establecido en el Anexo III-A del Pliego de Cláusulas Administrativas Particulares.
 - Solvencia técnica y profesional: Según lo establecido en el Anexo IV del Pliego de Cláusulas Administrativas particulares.
7. Presentación de las ofertas o de las solicitudes de participación.
- Fecha límite de presentación: Hasta el decimoquinto día natural desde el siguiente a la publicación del presente anuncio. Si el último día fuese sábado o inhábil, se trasladará al primer día hábil siguiente. Hora: 20,00.
 - Documentación a presentar: La especificada en el Pliego de Cláusulas Administrativas Particulares. Cuando las proposiciones se envíen por correo, la justificación prevista en dicha cláusula podrá efectuarse en la dirección de correo electrónico señalada en el apartado 1.d), 6) del presente anuncio.
 - Lugar de presentación.
 - Dependencia: Registro General de la Consejería para la Igualdad y Bienestar Social.
 - Domicilio: Avda. Hytasa, 14.
 - Localidad y código postal: Sevilla, 41071.
 - Dirección electrónica: La señalada en el apartado 1, d), 6) del presente anuncio.
 - Plazo durante el cual el licitador está obligado a mantener su oferta: 3 meses.
 - Apertura de las ofertas.
 - Dirección: Avda. Hytasa, 14.
 - Localidad y código postal: Sevilla, 41071.
 - Criterios de adjudicación que dependen de un juicio de valor: El sexto día hábil a contar desde el siguiente al de finalización del plazo de presentación de ofertas (si este coincidiera en sábado se trasladará al siguiente día hábil). Hora 12,00.
 - Criterios de adjudicación evaluables por aplicación de fórmulas: El undécimo día hábil a contar desde el siguiente al de finalización del plazo de presentación de las ofertas (si este coincidiera en sábado se trasladará al siguiente día hábil). Hora 12,00.
 - Otras informaciones.

El examen de la documentación justificativa de la personalidad, representación y solvencia de los licitadores se realizará el tercer día hábil a contar desde el siguiente al de finalización del plazo de presentación de ofertas.
 - Gastos de publicidad.

Serán de cuenta del adjudicatario los gastos e impuestos derivados del anuncio de licitación y de cualesquiera otros derivados de su publicidad que resulten de aplicación según las disposiciones vigentes, en las formas y cuantías que estas señalen.

Sevilla, 15 de diciembre de 2011.- La Secretaria General Técnica, María de los Ángeles Pérez Campanario.

ANUNCIO de 7 de diciembre de 2011, de la Delegación Provincial de Jaén, por el que se hace pública la formalización del contrato de gestión de servicio público por procedimiento negociado sin publicidad mediante la modalidad de concierto.

En cumplimiento de lo establecido en el artículo 138.2 de la Ley 30/2007, de 30 de octubre, de Contratos del Sector Público,

esta Delegación Provincial hace pública la formalización del siguiente contrato:

- Entidad adjudicadora.
 - Organismo: Delegación Provincial para la Igualdad y Bienestar Social de Jaén.
 - Dependencia que tramita el expediente: Servicio de Gestión de Servicios Sociales.
 - Número de expediente: C.G.S.P. 21/2011.
- Objeto del contrato.
 - Tipo de contrato: Gestión de Servicio Público, modalidad Concierto.
 - Descripción del objeto: La atención especializada en régimen de internado de personas mayores asistidas en el Centro Residencial de Personas Mayores Santiago Pontones (Jaén).
- Tramitación, procedimiento y forma de adjudicación.
 - Tramitación: Ordinaria.
 - Procedimiento: Negociado sin publicidad.
- Presupuesto base de licitación: 73.152,92 € (IVA excluido).
- Adjudicación.
 - Fecha: 17.11.11
 - Contratista: Fundación Socio Sanitaria Geroasistencia.
 - Nacionalidad: Española.
 - Importe de adjudicación: 58.522,34 € (IVA excluido).
 - Fecha de formalización: 25.11.11.

Jaén, 7 de diciembre de 2011.- La Delegada, Carmen Álvarez Arazola.

CONSEJERÍA DE MEDIO AMBIENTE

RESOLUCIÓN de 20 de diciembre de 2011, de la Delegación Provincial de Granada, por la que se anuncia concurso por procedimiento abierto para la adjudicación de contrato arrendamiento de inmueble para la unificación de sedes administrativas de la Consejería de Medio Ambiente en Granada. (PD. 4198/2011).

- Entidad adjudicataria.

Consejería de Medio Ambiente.
Delegación Provincial de Granada.
Dirección: Calle Marqués de la Ensenada, 1, C.P. 18004, Granada.
Teléfono: 958 026 000. Fax: 958 026 058.
- Objeto del contrato.
 - Título: Adjudicación de contrato de arrendamiento de inmueble para la unificación de sedes administrativas de la Consejería de Medio Ambiente en Granada.
 - Número de expediente: 02/2011.
- Tramitación, procedimiento y forma de adjudicación.
 - Tramitación: Urgente.
 - Procedimiento: Abierto.
 - Forma de adjudicación: Concurso.
- Garantías: Garantía definitiva del 5% del importe de adjudicación excluido IVA.
- Obtención de documentación e información.

Lugar: Véase punto 1. Servicio de Administración General.
- Requisitos específicos del contratista: Ver Pliego de Cláusulas Administrativas.
- Presentación de las ofertas.
 - Fecha límite de presentación de ofertas: 13 días a contar desde el siguiente al de su publicación en el Boletín Oficial de la Junta de Andalucía, finalizando el plazo a las 14 horas de

la fecha indicada. Si el final del plazo coincidiera con sábado o inhábil, se trasladará al siguiente día distinto a los anteriores.

b) Documentación a presentar: Véase punto 8 del Pliego de Cláusulas Administrativas Particulares.

c) Lugar de presentación: Véase punto 7 del Pliego de Cláusulas Administrativas Particulares (si las propuestas no se presentan en el Registro General del Órgano Contratante, deberá anunciarse su presentación por el procedimiento indicado en el referido Pliego).

8. Apertura de ofertas.

a) Forma: Acto público.

b) Lugar: Sala de Juntas en la 6.ª planta de la dirección indicada en el punto 1 de este anuncio.

c) Fecha y hora: Se anunciarán con 48 horas de antelación en el tablón de anuncios de la Delegación Provincial en Granada de la Consejería de Medio Ambiente.

11. Perfil de contratante: La presente Resolución se insertará en el Perfil de Contratante, <http://contratacion.chap.junta-andalucia.es/contratacion/MainMenuProfile.action>, a partir de su publicación en el Boletín Oficial de la Junta de Andalucía.

Granada, 20 de diciembre de 2011.- El Delegado, Francisco Javier Aragón Ariza.

EMPRESAS

RESOLUCIÓN de 30 de noviembre de 2011, de la Presidencia del Consejo Rector del Consorcio Escuela de la Madera de la Junta de Andalucía, por la que se anuncia la contratación que se cita, por el procedimiento abierto con varios criterios de adjudicación. (PP. 4101/2011).

1. Entidad adjudicadora.

a) Organismo: Consorcio Escuela de la Madera de la Junta de Andalucía.

b) Dependencia que tramita: Administración.

c) Número de expediente: Expte.: 22/2011/SJA/98/2010/C/04.

2. Objeto del contrato.

a) Descripción del objeto: Suministro de Máquina Láser.

b) División por lotes y número: No.

c) Lugar de ejecución: CEMER-Encinas Reales.

d) Plazo de ejecución: Un mes y medio.

3. Tramitación, procedimiento y forma de adjudicación.

a) Procedimiento: Abierto.

b) Forma: Oferta económica más ventajosa (varios criterios de adjudicación).

c) Tramitación: Ordinaria.

4. Presupuesto base de licitación.

a) Importe: 135.593,22 € (ciento treinta y cinco mil quinientos noventa y tres euros con veintidós céntimos de euro), IVA excluido, al que se sumará 24.406,78 € (veinticuatro mil cuatrocientos seis euros con setenta y ocho céntimos de euro), correspondiente al 18% de IVA, lo que supone un precio total de 160.000 € (ciento sesenta mil euros).

b) La presente contratación tiene una Cofinanciación del 80% con ayudas de la Unión Europea, a través del Fondo Social Europeo (Programa Operativo FSE de Andalucía 2007/2013) y Fondo Europeo de Desarrollo Regional (Programa Operativo FEDER de Andalucía 2007/2013) en igual porcentaje.

5. Garantías.

a) Provisional: 4.067,80 € (3% del presupuesto de licitación, IVA excluido) es decir, cuatro mil sesenta y siete euros con ochenta céntimos de euro.

b) Definitiva: 5% del importe de adjudicación, IVA excluido.

6. Obtención de documentación e información.

a) Entidad: CEMER.

b) Domicilio: Ronda de la Manga, 12.

c) Localidad y código postal: Encinas Reales (Córdoba), 14913.

d) Teléfono: 957 598 297.

e) Telefax: 957 598 443.

f) Fecha límite para la obtención de información: Hasta la fecha de finalización de ofertas.

7. Requisitos específicos del contratista: Ver Pliego de Cláusulas Administrativas Particulares.

8. Presentación de ofertas o de solicitudes de participación.

a) Fecha límite de presentación: Quince días naturales a contar desde el siguiente a la publicación del anuncio de licitación en el Boletín Oficial de la Junta de Andalucía (si la fecha de finalización coincide con sábado o inhábil, se trasladará al siguiente día hábil).

b) Documentación a presentar: La documentación se presentará en los sobres 1, 2 y 3 en la forma indicada en el Pliego de Cláusulas Administrativas Particulares.

c) Lugar de presentación: CEMER, con domicilio indicado en el apartado 6.

d) Admisión de variantes: No.

e) Cuando las proposiciones se envíen por correo, el/la empresario/a deberá justificar la fecha de imposición del envío en las oficinas de Correos y anunciará la remisión de su oferta al órgano de contratación, en el mismo día, mediante fax o telegrama remitido al número del Registro que se indique en el anuncio de licitación.

f) Plazo durante el cual el licitador estará obligado a mantener su oferta: Dos meses a partir de la apertura de las proposiciones.

9. Apertura de la documentación.

a) Entidad: CEMER.

b) Domicilio: La indicada en el apartado 6.

c) Fecha apertura del sobre 1: Se anunciará con la debida antelación en el perfil del contratante y/o en su caso, <http://www.cemer.es/>.

d) Fecha apertura del sobre 2 (documentación relativa a los criterios de adjudicación valorados mediante un juicio de valor): Se anunciará con la debida antelación en el perfil del contratante y/o en su caso, <http://www.cemer.es/>.

e) Fecha apertura del sobre 3 (documentación relativa a los criterios de adjudicación valorados mediante la aplicación de fórmulas): Se anunciará con la debida antelación en el perfil del contratante y/o en su caso, <http://www.cemer.es/>.

10. Gastos de publicidad: Los gastos de publicación de los anuncios serán por cuenta del adjudicatario.

Encinas Reales, 30 de noviembre de 2011.- El Presidente, Antonio Fernández Ramírez.

5. Anuncios

5.2. Otros anuncios

CONSEJERÍA DE LA PRESIDENCIA

RESOLUCIÓN de 2 de diciembre de 2011, de la Dirección General de Comunicación Social, por la que se hacen públicas las subvenciones concedidas en el presente trimestre.

De conformidad con lo dispuesto en el artículo 123.1 del Texto Refundido de la Ley General de la Hacienda Pública de la Junta de Andalucía, aprobada por el Decreto Legislativo 1/2010, de 2 de marzo, y el Reglamento de los Procedimientos de Concesión de Subvenciones de la Administración de la Junta de Andalucía, aprobado por el Decreto 282/2010, de 4 de mayo, esta Dirección General ha resuelto dar publicidad a la relación de expedientes subvencionados en el trimestre anterior.

Subvenciones excepcionales concedidas:

1. Entidad: Sociedad Española de Radiodifusión, S.L.
Finalidad: Realización de programas y actividades bajo la denominación de Somosradio 2011.
Coste total de la actividad subvencionada: 45.941 euros.
Subvención concedida: 10.000 euros.
Aplicación presupuestaria: 1 01 00 01 00 471.01 programa 5.2.C. Comunicación Social.

2. Entidad: Radio Jaén, S.L.
Finalidad: Organización de las galas de entrega de los premios Juego Limpio.
Coste total de la actividad subvencionada: 16.173,27 euros.
Subvención concedida: 4.000 euros.
Aplicación presupuestaria: 1 01 00 01 00 471.01 programa 5.2.C. Comunicación Social.

Lo que se hace público en cumplimiento de la legislación vigente.

Sevilla, 2 de diciembre de 2011.- El Director General, Julio Ruiz Araque.

ANUNCIO de 13 de diciembre de 2011, de la Dirección General de Comunicación Social, por el que se notifica al representante de la entidad interesada la Resolución de 11 de noviembre de 2011, por la que se decide el procedimiento sancionador que se cita, por la emisión de señales de televisión local por ondas terrestres sin título administrativo habilitante.

Intentada sin efecto la notificación en el domicilio del representante de la entidad interesada por causas ajenas a esta Administración, se le notifica el acto administrativo al que se refiere el presente anuncio, en virtud de lo dispuesto en los artículos 59.5 y 61 de la Ley 30/1992, de 26 de noviembre, de Régimen Jurídico de las Administraciones Públicas y del Procedimiento Administrativo Común, para cuyo conocimiento íntegro podrá comparecer en la sede de la Dirección General de Comunicación Social, sita en Paseo de Roma, s/n, Palacio de San Telmo, Sevilla.

Expediente sancionador: S.2011/024TV.
Interesada: Channel Vit, S.L.

Representante: Don Armando Robles Valenzuela.

Acto notificado: Resolución de 11 de noviembre de 2011, del Director General de Comunicación Social, por la que se decide el procedimiento sancionador S.2011/024TV, incoado a Channel Vit, S.L., por la emisión de señales de televisión local por ondas terrestres sin título administrativo habilitante.

Plazo de recurso: Contra dicha Resolución, que no agota la vía administrativa, cabe interponer recurso de alzada ante la Consejera de la Presidencia, en el plazo de un mes a partir del día siguiente al de la publicación de la presente notificación, de conformidad con lo dispuesto en los artículos 114 y siguientes de la Ley 30/1992, de 26 de noviembre, de Régimen Jurídico de las Administraciones Públicas y del Procedimiento Administrativo Común, y a tenor de lo establecido en el artículo 115.1 de la Ley 9/2007, de 22 de octubre, de la Administración de la Junta de Andalucía.

Sevilla, 13 de diciembre de 2011.- El Director General, Julio Ruiz Araque.

CONSEJERÍA DE GOBERNACIÓN Y JUSTICIA

ANUNCIO de 1 de diciembre de 2011, de la Delegación del Gobierno de Cádiz, sobre resoluciones de expedientes de la Comisión Provincial de Asistencia Jurídica Gratuita.

Comisión Provincial de Asistencia Jurídica Gratuita de Cádiz

Por haber resultado desconocidas las personas que se relacionan, ignorarse el lugar de la notificación, o bien, intentada la notificación, no se hubiera podido practicar, de conformidad con lo dispuesto en el art. 59.5 de la Ley 30/1992, de Régimen Jurídico de las Administraciones Públicas y del Procedimiento Administrativo Común, en relación con el art. 21 del Decreto 67/2008, de 26 de febrero, por el que se aprueba el Reglamento de Asistencia Jurídica Gratuita de Andalucía, se procede a hacer pública la Resolución dictada por esta Comisión Provincial en los expedientes instruidos en orden a la concesión o denegación del derecho a la Asistencia Jurídica Gratuita. El expediente completo se encuentra a disposición de los interesados en la Secretaría de la Comisión Provincial de Asistencia Jurídica Gratuita, Delegación del Gobierno de Cádiz, sita en C/ Sánchez Barcaiztegui, núm. 3, 3.ª, de Cádiz, a efectos de su conocimiento y ejercicio de los derechos que le asisten.

NIF	Nombre, apellidos y último domicilio
03201102459	Alcaraz Balongo, Ascensión C/ Federico García Lorca, núm. 1, 3.º B 11207-Algeciras (Cádiz)
03201027424	Benítez Sousa, Manuel C/ Alcatraz, núm. 5 11201-Algeciras (Cádiz)
03201022793	Castrillo de Castro, Luis Fernando P.º Arco Ladrillo, núm. 55, 4.º D 11201-Algeciras (Cádiz)
03201020803	El Bouhsini Bourji Radio Algeciras, núm. 4 11201-Algeciras (Cádiz)

NIF	Nombre, apellidos y último domicilio	NIF	Nombre, apellidos y último domicilio
03201102228	Guerrero Chanivet, Ramón C/ Escultor Antonio Bey, núm. 2, 2.º A 11201-Algeciras (Cádiz)	03201108901	Sánchez Martín, José L. Avda. Juan Carlos I, núm. 5, primero B 11130-Chiclana de la Fra. (Cádiz)
03201107043	Rodríguez Martín, Alejandro C/ José Espronceda, núm. 1, 7.º D 11201-Algeciras (Cádiz)	03201106024	Santos Medina, Manuela, y Pérez Rguez., Ramón Carril Fuentevaquero, 19 Pinar de los Franceses 11130-Chiclana de la Fra. (Cádiz)
03201102372	Rodríguez Navarro, Francisco C/ José Espronceda, núm. 1, 7.º D 11201-Algeciras (Cádiz)	08201004334	Alcántara Gómez, Benito Urb. Zafer, local A-1 11406-Jerez de la Fra. (Cádiz)
03201103057	Romero Vázquez, Josefa Bda. 15 de Junio, núm. 29 11207-Algeciras (Cádiz)	08201100307	Barrios Perles, Francisco Pascual C/ Fraternidad, Bl. 12-10 D 11408 - Jerez de la Fra. (Cádiz)
03201104146	Uclés Garnica, Juan José C/ Segismundo Moret, núm. 7, bajo 11201-Algeciras (Cádiz)	08201100220	García Hernández, Cristina Ronda El Peliron, núm. 3 11405-Jerez de la Fra. (Cádiz)
03201106824	Gallardo Jiménez, Manuel C/ Virgen del Carmen, núm. 5 11160-Barbate (Cádiz)	08201000556	Jiménez Rabadán, Francisco Javier C/ Bajada de San Telmo, 3 11408-Jerez de la Fra. (Cádiz)
03201102443	Muñoz Corro, Angela Urb. Lazareto-Lentisco, núm. 13 11370-Los Barrios (Cádiz)	08201107397	Zapata Osorio, John Esteban C/ Príncipe Jerez, 7 11401-Jerez de la Fra. (Cádiz)
03201103507	Río Moya, Francisco del Avda. Juan Rodríguez, núm. 77 11370-Los Barrios (Cádiz)	03201101616	Rubiales Rodríguez, Sebastián C/ Posada de Alcalá, s/n 11330-Jimena de la Fra. (Cádiz)
03201102075	Vidal Moreno, David Pinares, núm. 43 (Malcocinado) 11190-Benalup de Sidonia (Cádiz)	03201103210	García Jiménez, Cristian C/ Clavel, 88 11300-La Línea (Cádiz)
03201103708	Pazos Reyes, Juan Carlos San Juan, núm. 43, 1.º Centro 11008-Cádiz	03201102932	González Moriel, Juan Jesús C/ Santa Ana, 46 11300 - La Línea (Cádiz)
03201102555	Quiñones Ibáñez, José Manuel C/ Sagasta, núm. 45, 3.º Izq. 11001-Cádiz	03201106368	Martínez Rojano, María José C/ Menéndez Pelayo, 118-15 11300-La Línea (Cádiz)
03201102244	Bautista Vasco, Pedro Villa Santa, s/n 11130-Chiclana de la Fra. (Cádiz)	03201103148	Najar Gálvez, Salvador C/ Pavia, 49 11300-La Línea (Cádiz)
03201100924	Bautista Vasco, Pedro C/ Capote, núm. 1, puerta 2 11130-Chiclana de la Fra. (Cádiz)	03201101545	García Mateos, Tomas Ntra. Sra. de la Iniestra, 6, P 5 11178-Paterna de Rivera (Cádiz)
03201102251	Delgado Ponce, Manuela Bda. San Carlos, núm. 8, 4.º Dcha. 11130-Chiclana de la Fra. (Cádiz)	03201102671	Domínguez Mena, Juan Santa Clara, 5 1 Izda. 11500-El Puerto de Santa María (Cádiz)
03201104489	El Habib Houdaine Ntra. Sra. Dolores, núm. 61 11130-Chiclana de la Fra. (Cádiz)	03201103418	Marqués Gangoso, Eliseo Eloy C/ Pozos Dulces, 20, segundo A 11500-El Puerto de Santa María (Cádiz)
03201108304	Gutiérrez Cantero, Inmaculada Avda. Campesino, s/n 11130-Chiclana de la Fra. (Cádiz)	03201107958	Marqués Gangoso, Eliseo Eloy C/ Pozos Dulces, 20, segundo A 11500-El Puerto de Santa María (Cádiz)
03201102430	Jason Hchiney Green Camino Sierra Nevada, núm. 5 11130-Chiclana de la Fra. (Cádiz)		
03201104943	Martín Ponce, Manuel Ctra. Pago del Humo, Las Adelfas de la Boyal, núm. 24 11130-Chiclana de la Fra. (Cádiz)		
03201102995	Navas Pineda, José A., y Doval Andújar, Rosa M.ª C/ Lugo, núm. 8, bloque 5, primero B 11130-Chiclana de la Fra. (Cádiz)		
03201104568	Rodríguez Luceño, María Josefa Asociación de Vecinos «Los Balcones», núm. 10 11130-Chiclana de la Fra. (Cádiz)		
03201104190	Rodríguez Luceño, María Josefa Asociación de Vecinos «Los Balcones», núm. 10 11130-Chiclana de la Fra. (Cádiz)		

De conformidad con lo previsto en el artículo 20 de la Ley 1/1996, de 10 de enero, de Asistencia Jurídica Gratuita, la Resolución recaída podrá ser impugnada, por escrito y motivadamente, en el plazo de cinco días siguientes a partir de la fecha de publicación de este anuncio, ante el Secretario de esta Comisión, sita en la Delegación del Gobierno de Cádiz, que remitirá el expediente al órgano judicial competente en la causa principal, o Juez Decano, en su caso, a fin de que se resuelva lo que proceda.

Cádiz, 1 de diciembre de 2011.- El Delegado del Gobierno, Manuel Jiménez Barrios.

ANUNCIO de 2 de diciembre de 2011, de la Delegación del Gobierno de Córdoba, por el que se publican actos administrativos relativos a procedimientos sancionadores en materia de animales de compañía.

En virtud de lo dispuesto en los artículos 59.5 y 61 de la Ley 30/1992, de 26.11.92, por el presente anuncio se notifica a los interesados que se relacionan los siguientes actos administrativos, para cuyo conocimiento íntegro podrán comparecer en la sede de esta Delegación del Gobierno, C/ San Felipe, 5, de Córdoba:

Interesado: Don Ildefonso Bellido Pérez.
Expediente: 14/556/2011-AC.
Infracción: Muy grave, art. 38.a), Ley 11/2003, de 24.11.2003.
Fecha: 14.10.2011.
Acto notificado: Propuesta resolución expediente.
Sanción: 2.001 euros.
Plazo de alegaciones: 15 días hábiles, desde el siguiente al de notificación de la presente.

Córdoba, 2 de diciembre de 2011.- La Delegada del Gobierno, M. Isabel Ambrosio Palos.

CONSEJERÍA DE ECONOMÍA, INNOVACIÓN Y CIENCIA

ANUNCIO de 30 de noviembre de 2011, de la Agencia Andaluza de la Energía, por el que se publica la Resolución de liquidación de intereses de demora del reintegro efectuado por la entidad Thermal Energy, S.L.L., al amparo de la Orden que se cita.

Intentada la notificación, sin haberse podido practicar, en los domicilios que constan en el expediente, y en virtud de lo dispuesto en los artículos 59.5 y 61 de la Ley 30/1992, de 26 de noviembre, de Régimen Jurídico de las Administraciones Públicas y del Procedimiento Administrativo Común, por el presente anuncio se notifica al interesado que se relaciona la Resolución de liquidación de intereses de demora del reintegro efectuado por la entidad Thermal Energy, S.L.L., al amparo de la Orden de 4 de febrero de 2009, para cuyo conocimiento íntegro podrán comparecer en la sede de la Agencia Andaluza de la Energía, sita en C/ Isaac Newton, núm. 6, antiguo Pabellón de Portugal de la Isla de la Cartuja, 41092, Sevilla, dentro del plazo indicado.

Interesado: Thermal Energy, S.L.L.
Expediente: 241629.
Acto notificado: Resolución de liquidación de intereses de demora del reintegro efectuado por la entidad Thermal Energy, S.L.L.

Contra la presente resolución, que pone fin a la vía administrativa, podrá interponerse, potestativamente, recurso de reposición ante la Agencia Andaluza de la Energía en el plazo de un mes, a contar desde el día siguiente al de su notificación, de conformidad con los artículos 116 y 117 de la Ley 30/1992, de 26 de noviembre, de Régimen Jurídico de las Administraciones Públicas y del Procedimiento Administrativo Común, o directamente recurso contencioso-administrativo, ante la Sala de lo Contencioso-Administrativo de Sevilla del Tribunal Superior de Justicia de Andalucía, en el plazo de dos meses, de conformidad con lo establecido en el artículo 46 de la Ley 29/98, de 13 de julio, reguladora de la Jurisdicción Contencioso-Administrativa.

Sevilla, 30 de noviembre de 2011.- El Director General, Francisco José Bas Jiménez.

CONSEJERÍA DE OBRAS PÚBLICAS Y VIVIENDA

RESOLUCIÓN de 13 de diciembre de 2011, de la Dirección General de Urbanismo, por la que se acuerda dar publicidad a la concesión de subvenciones del Plan Concertado de Vivienda y Suelo 2008-2012.

De conformidad a lo establecido en la Orden de esta Consejería de 26 de enero de 2010, de desarrollo y tramitación de las actuaciones en materia de vivienda y suelo del Plan Concertado de Vivienda y Suelo 2008-2012, en relación con la Ley 38/2003, de 17 de marzo, General de Subvenciones, con lo previsto en el Título VII del Decreto Legislativo 1/2010, de 2 de marzo, por el que se aprueba el texto refundido de la Ley General de la Hacienda Pública de la Junta de Andalucía, complementada por el Decreto 282/2010, de 4 de mayo, por el que se aprueba el Reglamento de los Procedimientos de Concesión de Subvenciones de la Administración de la Junta de Andalucía, se ha resuelto dar publicidad de la subvención concedida a los promotores que se citan a continuación:

Entidad beneficiaria: Empresa Pública de Suelo de Andalucía.
Finalidad de la subvención: Actuaciones autonómicas de suelo para fomentar la urbanización de suelos destinados a viviendas protegidas.
Cuantía de la subvención: 1.902.400 euros.
Aplicaciones presupuestarias:
0.1.18.00.03.0 .74013.43B.0.
3.1.18.00.03.00 .74013.43B.0. 2011.

Entidad beneficiaria: Empresa Pública de Suelo de Andalucía.
Finalidad de la subvención: Actuaciones autonómicas de suelo para fomentar la urbanización de suelos destinados a viviendas protegidas.
Cuantía de la subvención: 424.800 €.
Aplicaciones presupuestarias:
0.1.18.00.03.0 .74013.43B.0.
3.1.18.00.03.00 .74013.43B.0.2011.

Entidad beneficiaria: Promotora Gaditana de Viviendas Sociales, S.A.
Finalidad de la subvención: Actuaciones autonómicas de suelo para fomentar la urbanización de suelos destinados a viviendas protegidas.
Cuantía de la subvención: 1.800.000 euros.
Aplicaciones presupuestarias:
0.1.13.00.03.00 .76201.43B.1.
3.1.13.00.03.00 .76201.43B.3.2012.
3.1.13.00.03.00 .76201.43B. .2013.
0.1.13.00.18.00 .76200.43B.8.
3.1.13.00.18.00 .76200.43B.0.2012.

Entidad beneficiaria: Instituto Municipal de la Vivienda de Málaga.
Finalidad de la subvención: Actuaciones autonómicas de suelo para fomentar la urbanización de suelos destinados a viviendas protegidas.
Cuantía de la subvención: 7.278.400 euros.
Aplicaciones presupuestarias:
0.1.13.00.03.00.0001 .76201.43B.3.
3.1.13.00.03.00.0001 .76201.43B.5.2012.
3.1.13.00.03.00.0001 .76201.43B.6.2013.
3.1.13.00.03.00.0001 .76201.43B.7.2014.
0.1.13.00.18.00.0001 .76200.43B.9.
3.1.13.00.18.00.0001 .76200.43B.2.2012.

Entidad beneficiaria: Construcciones Juan de Robles, S.A.
Finalidad de la subvención: Actuaciones autonómicas de suelo para fomentar la urbanización de suelos destinados a viviendas protegidas.

Cuantía de la subvención: 432.000 euros.

Aplicaciones presupuestarias:

0.1.13.00.03.00 .77100.43B.1.
3.1.13.00.03.00 .77100.43B.3.2012.
0.1.13.00.18.00 .77100.43B.8.
3.1.13.00.18.00 .77100.43B.0.2012.

Entidad beneficiaria: Atlantic Doñana Promoción y Gestión Inmobiliarias, S.A.

Finalidad de la subvención: Actuaciones autonómicas de suelo para fomentar la urbanización de suelos destinados a viviendas protegidas.

Cuantía de la subvención: 618.000 euros.

Aplicaciones presupuestarias:

0.1.18.00.03.00 77000.43B.6.
0.3.18.00.03.00 77000.43B.6.
0.1.18.00.18.00 77000.43B.2.

Entidad beneficiaria: Covalco Grupo Constructor, S.L.

Finalidad de la subvención: Actuaciones autonómicas de suelo para fomentar la urbanización de suelos destinados a viviendas protegidas.

Cuantía de la subvención: 102.300 €.

Aplicaciones presupuestarias:

0.1.13.00.18.00 .77100.43B.8.
3.1.13.00.18.00 .77100.43B.0.2012.

Entidad beneficiaria: Empresa Pública de Suelo de Andalucía.

Finalidad de la subvención: Actuaciones autonómicas de suelo para fomentar la urbanización de suelos destinados a viviendas protegidas.

Cuantía de la subvención: 654.400 euros.

Aplicaciones presupuestarias:

0.1.18.00.03.00 .74013.43B.0.

Entidad beneficiaria: Empresa Pública de Suelo de Andalucía.

Finalidad de la subvención: Actuaciones autonómicas de suelo para fomentar la urbanización de suelos destinados a viviendas protegidas.

Cuantía de la subvención: 1.260.830,41 euros.

Aplicaciones presupuestarias:

0.1.13.00.03.00 .74013.43B.4.
3.1.13.00.03.00 .74013.43B.6.2012.
3.1.13.00.03.00 .74013.43B.7.2013.
0.1.13.00.18.00 .74021.43B.8.
3.1.13.00.18.00 .74021.43B.3.2012.
3.1.13.00.18.00 .74021.43B.3.2013.

Entidad beneficiaria: Eusma Umbrete I, S.L., Eusma Umbrete II, S.L., y Eusma Umbrete IV, S.L.

Finalidad de la subvención: Actuaciones autonómicas de suelo para fomentar la urbanización de suelos destinados a viviendas protegidas.

Cuantía de la subvención: 432.000 euros.

Aplicaciones presupuestarias:

0.1.18.00.03.00 77000.43B.6.

Entidad beneficiaria: Empresa Pública de Suelo de Andalucía.

Finalidad de la subvención: Actuaciones autonómicas de suelo para fomentar la urbanización de suelos destinados a viviendas protegidas.

Cuantía de la subvención: 2.331.465,86 euros.

Aplicaciones presupuestarias:

0.1.18.00.03.00 74013.43B.0.
0.1.18.00.18.00 74021.43B.4.

Entidad beneficiaria: Empresa Pública de Suelo de Andalucía.

Finalidad de la subvención: Actuaciones autonómicas de suelo para fomentar la urbanización de suelos destinados a viviendas protegidas.

Cuantía de la subvención: 3.079.020 euros.

Aplicaciones presupuestarias:

0.1.18.00.18.00.74021.43B.4.
3.1.18.00.03.00.74013.43B.0.

Entidad beneficiaria: A.S. Igman, S.L.

Finalidad de la subvención: Actuaciones autonómicas de suelo para fomentar la urbanización de suelos destinados a viviendas protegidas.

Cuantía de la subvención: 1.411.200 euros.

Aplicaciones presupuestarias:

0.1.13.00.03.00 .77100.43B.1.
3.1.13.00.03.00 .77100.43B.3.2012.
3.1.13.00.03.00 .77100.43B.4.2013.
0.1.13.00.18.00 .77100.43B.8.
3.1.13.00.18.00 .77100.43B.0.2012.

Sevilla, 13 de diciembre de 2011.- El Director General, Daniel Fernández Navarro.

RESOLUCION de 5 diciembre 2011, de la Delegación Provincial de Málaga, por la que se anuncia la relación de solicitantes de transmisiones de viviendas protegidas a los que no ha sido posible notificar diferentes resoluciones.

Intentadas las notificaciones, sin haber podido practicarse, de resoluciones a los interesados que se relacionan, en los domicilios que constan en los expedientes y de conformidad con lo establecido en el art. 59.5 de la Ley 30/1992, de 26 de noviembre, de Régimen Jurídico de las Administraciones Públicas y del Procedimiento Administrativo Común, se publica el presente anuncio, significándole que en el plazo de diez días hábiles contados desde el día siguiente al de la publicación, quedan de manifiesto los expedientes en la Delegación Provincial de Obras Públicas y Vivienda (Servicio de Vivienda), sita en C/ Compositor Lehmborg Ruiz, núm. 23, pudiendo conocer el contenido íntegro de acto.

Contra las mencionadas resoluciones, que no agotan la vía administrativa, podrán interponer recurso de alzada ante la Ilma. Sra. Consejera de Obras Públicas y Vivienda, en el plazo de un mes contado desde el día siguiente al de la presente notificación, de acuerdo con lo establecido en los artículos 114 y 115 de la Ley 30/1992, de 26 de noviembre, de Régimen Jurídico de las Administraciones Públicas y del Procedimiento Administrativo Común.

NOMBRE Y APELLIDOS	DNI	TRANSMISIONES
MANUEL RICO IGLESIAS	77473417X	29-TV-0054/11
JOSEMANUEL FERNANDEZCARRERO	53680798V	29-TV-0202/11
ANGEL LUIS REINA MARTIN	25663211H	29-TV-0303/11
PAUL MULLER	Y0335511R	29-TV-0318/11
Mª VICTORIA MOLINA GUARDAÑO	25718523S	29-TV-0323/11
JULIAN LOZANO PORRAS	50037390Q	29-TV-0326/11
RAQUEL CORDON PEREZ	74842203L	29-TV-0330/11
GRANT ISOBEL-FLETCHER	X2368515K	29-TV-0334/11

Málaga, 5 de diciembre de 2011.- El Delegado, Enrique Benítez Palma.

ANUNCIO de 2 de diciembre de 2011, de la Dirección General de Transportes, sobre notificación de resoluciones de recursos de alzada recaídos en expedientes sancionadores en materia de transportes.

Resueltos los recursos de alzada interpuestos contra las resoluciones dictadas en los expedientes sancionadores incoa-

dos a las personas y entidades que se indican por infracción a los artículos que se detallan de la Ley 16/87, de 30 de julio, de Ordenación de los Transportes Terrestres (BOE de 31 de julio de 1987), y dado que, intentada la notificación, ésta no ha podido practicarse, de conformidad con lo dispuesto en los artículos 59.5 y 60.2 de la Ley 30/1992, de 26 de noviembre, de Régimen Jurídico de las Administraciones Públicas y del Procedimiento Administrativo Común, se hace pública en Anexo adjunto la notificación de las resoluciones de los recursos de alzada, cuyos correspondientes expedientes obran en el Servicio de Inspección y Sanciones de la Dirección General de Transportes (C/ Charles Darwin, s/n, Isla de la Cartuja, Sevilla).

Contra las citadas Resoluciones, que ponen fin a la vía administrativa, cabe interponer recurso contencioso-administrativo en el plazo de dos meses, contados a partir del día siguiente al de la publicación del presente anuncio, ante el Juzgado de lo Contencioso-Administrativo con competencia territorial, según

se prevé en el art. 14 de la Ley 29/1998, de 13 de julio, de la Jurisdicción Contencioso-Administrativa, o en su caso, ante la correspondiente Sala de lo Contencioso-Administrativo del Tribunal Superior de Justicia de Andalucía y con cumplimiento de los requisitos previstos en la mencionada Ley.

De no haberse efectuado el abono de la correspondiente sanción podrá hacerse efectiva voluntariamente en el plazo de 15 días a partir del siguiente al de la presente publicación. Transcurrido dicho plazo, se procederá a su cobro por la vía de apremio, según lo previsto en el artículo 97 de la Ley 30/92, de Régimen Jurídico de las Administraciones Públicas y del Procedimiento Administrativo Común, sirviendo la presente de previo apercibimiento a los efectos de lo previsto en el artículo 95 de dicha norma.

Sevilla, 2 de diciembre de 2011.- La Directora General, Josefa López Pérez.

ANEXO

R. ALZADA	F. DENUNCIA	TITULAR	DOMICILIO	PPTO. INFRIGIDO	SANCION €
AL-00229/2010	09/12/2009	IOANA ALEXANDRA OLAR	AGUAMARINA, EDF. AGUAMARINA, 57 P4 A 04738-GANGOSA (LA)-ALMERIA	140.19 LOTT 197.19 ROTT	3.301,00
AL-00424/2010	04/01/2010	MARIA Y FEDERO CB	AVDA EL MAR, 15, 1 A 04002-ALMERIA-ALMERIA	140.26.2 LOTT 197 ROTT	2.001,00
AL-01074/2010	05/04/2010	FENOY RAMON ARTURO	REGOCIJOS, 127-5 04008-ALMERIA-ALMERIA	142.8 LOTT 199.8 ROTT	201,00
AL-01148/2010	19/04/2010	TRES SERVICIOS LOGÍSTICOS,SUL	PÉREZ GALDÓS 12-1 46007-VALENCIA-VALENCIA	142.3 LOTT 199.3 ROTT	301,00
AL-00073/2011	13/12/2010	AMADEO LEON GUERRERO	AVDA. JOAN XXIII, 75, 2 46740-CARCAIXENT-VALENCIA	142.3 LOTT 199.3 ROTT	400,00
AL-01128/2011	07/04/2011	BARRANCO Y ALFEREZ SL	CALLE LA CORUÑA 21 04700-EJIDO (EL)-ALMERIA	142.4 LOTT 199.4 ROTT	301,00
CA-02292/2009	25/02/2009	SURALMAQ, S.L.	VARADERO,6 11500-PUERTO DE SANTA MARIA (EL)-CADIZ	140.25.6 LOTT	2.001,00
CA-02653/2009	29/04/2009	MOVIMIENTOS Y CONSTRUC ST.MARIA S.L.	C/ VARADERO 6 BAJO 11500-PUERTO DE SANTA MARIA (EL)-CADIZ	141.4 LOTT 198.4 ROTT	301,00
CO-01502/2009	03/04/2009	PORMATRANS SL	AV LA CALESERA 35 41006-SEVILLA-SEVILLA	140.1.9 LOTT 197.1.9 ROTT	201,00
CO-01505/2009	03/04/2009	PORMATRANS SL	AV LA CALESERA 35 41006-SEVILLA-SEVILLA	140.24 LOTT 197.24 ROTT	2.001,00
CO-01582/2009	27/03/2009	TRANSPORTES GASOPICA SL	AVDA. SANTA ANA, 83 14700-PALMA DEL RIO-CORDOBA	142.2 LOTT 199.2 ROTT	351,00
GR-02487/2009	05/05/2009	ROBLES BEDMAR, ALICIA	RESIDENCIA ALMERIGOLI 62 04711-ALMERIMAR-ALMERIA	141.6 LOTT 198.6 ROTT	1.501,00
GR-03740/2009	20/08/2009	LETICIA RAMIREZ PEREZ	JACOBO CAMARERO, 20 18220-ALBOLOTE-GRANADA	141.31 LOTT 198.31 ROTT	1.501,00
GR-03769/2009	08/09/2009	OPERADOR LOGISTICO EURO-CARGO SL	TROPICANA II, 9 18690-ALMUÑECAR-GRANADA	141.5 LOTT 198.5 ROTT	1.501,00
GR-00032/2010	26/09/2009	ROMERA MARTÍNEZ ANTONIO JAVIER	C/ GENERAL SERRANO RIOJA N°. 1, 1°. B) 23710-BAILEN-JAEN	140.19 LOTT 197.19 ROTT	1.001,00
GR-00642/2010	13/11/2009	PORTES MEDITERRANEOS Y LOGISTICOS S.L.	L'ALCORA YA 4 12006-CASTELLON DE LA PLANA-CASTELLON	142.3 LOTT 199.3 ROTT	301,00
GR-00697/2010	17/11/2009	RODRIGUEZ TRIVIÑO NICOLAS	G. DE ALMERIA S/N 18512-HUENEJA-GRANADA	140.23 LOTT 197.23 ROTT	3.301,00
GR-00845/2010	27/11/2009	HEMU LOGISTICA SL	CAMINO REAL, 20 APDO. 82 30876-MAZARRON-MURCIA	140.24 LOTT 197.24 ROTT	401,00
GR-01937/2010	09/03/2010	FRIOCARGO FRUIT SL	MERCASEVILLA, APDO. CORREOS 13128 41020-SEVILLA-SEVILLA	141.5 LOTT (*) 198.5 ROTT	301,00
GR-02317/2010	23/04/2010	FLOTA DE CAMIONES S.L.	PEPE HILLO 11 ESC. 2 2 L 18014-GRANADA-GRANADA	141.31 LOTT 198.31 ROTT	1.501,00
GR-02577/2010	26/04/2010	TRANS EGEA PÉREZ S.L.	FRANCISCO DE GOYA, 15 30180-BULLAS-MURCIA	141.4 LOTT 198.4 ROTT	1.501,00
GR-00730/2010	19/11/2009	TTES. GRALES ORTEGA SANCHEZ E HIJOS	CAMINO EL MOLINO 25 04770-ADRALMERIA	142.3 LOTT 199.3 ROTT	400,00
H-01335/2009	21/05/2009	TRANSTREGAR, S.L.U.	AV. REYES CATÓLICOS, 2 21500-GIBRALEON-HUELVA	142.5 LOTT 199.5 ROTT	301,00
H-01596/2009	10/03/2009	TRANSPORTES PRADA LOPEZ S.L	C/ BARRACHI, 10-12 01013-VITORIA-GASTEIZ-ALAVA	140.24 LOTT 197.24 ROTT	2.001,00
H-01681/2009	30/07/2009	ART JANON MTNEZ LEON SL	VERDIAL 17 NAVE 1 21700-PALMA DEL CONDADO (LA)-HUELVA	140.26.4 LOTT 197 ROTT	2.001,00
H-01687/2009	04/08/2009	CANTERAS DEL OJILLO	POLG. EL TONRILLAR N° 69 21730-ALMONTE-HUELVA	141.19 LOTT 198.19 ROTT	1.001,00

R. ALZADA	F. DENUNCIA	TITULAR	DOMICILIO	PPTO. INFRINGIDO	SANCION €
J-01120/2009	20/04/2009	TRANSPORTES FRIGO JURADO, S.L.	DULCE JESUS, 6-1º IZQ. 23740-ANDUJAR-JAEN	140.10 LOTT 197.10 ROTT	4.601,00
J-00510/2010	10/11/2009	PEYBATRANS S.L.	C/ ANGEL ROMERO - EDF. BAEZA Nº. 1. 23710-BAILLEN-JAEN	141.4 LOTT 198.4 ROTT	1.501,00
J-00799/2010	28/01/2010	SANYBOR SL	MANUEL MANTERO, 46 41720-PALACIOS Y VILAFRANCA (LOS)-SEVILLA	141.5 LOTT (*) 198.5 ROTT	301,00
MA-02734/2009	17/09/2009	CANTERAS BENGOA SA	RIGOLETTO, 14 29006-MALAGA-MALAGA	142.2 LOTT 199 ROTT	201,00
MA-01248/2010	09/03/2010	SEMATRANS SL	ESPERANTO, 18 29007-MALAGA-MALAGA	142.2 LOTT 199.2 ROTT	301,00
MA-01577/2010	06/04/2010	MALAGA DE TRANSPORTES SL	HERMANOS BRONTE, 70 POLIGONO GUADALHORCE 29004-MALAGA-MALAGA	141.5 LOTT 198.5 ROTT	100,00
SE-00263/2010	09/06/2009	SERPORES FLORIDO S.L.	C/ JOSE VEITAS, 9 CONDEQUINTO 41700-DOS HERMANAS-SEVILLA	141.31 LOTT 198.31 ROTT	1.501,00
SE-00295/2010	09/06/2009	SERPORES FLORIDO S.L.	EXPOVILLA CONDEQUINTO 1 41700-DOS HERMANAS-SEVILLA	141.4 LOTT 198.4 ROTT	301,00

ANUNCIO de 2 de diciembre de 2011, de la Dirección General de Transportes, sobre notificación de resoluciones de recursos extraordinarios de revisión recaídos en expedientes sancionadores en materia de transportes.

Resueltos los recursos extraordinarios de revisión, interpuestos contra las resoluciones dictadas en los expedientes sancionadores incoados a las personas y entidades que se indican por infracción a los artículos que se detallan de la Ley 16/87, de 30 de julio, de Ordenación de los Transportes Terrestres (BOE de 31 de julio de 1987), y dado que, intentada la notificación, ésta no ha podido practicarse, de conformidad con lo dispuesto en los artículos 59.5 y 60.2 de la Ley 30/1992, de 26 de noviembre, de Régimen Jurídico de las Administraciones Públicas y del Procedimiento Administrativo Común, se hace pública en Anexo adjunto la notificación de las resoluciones de los recursos extraordinarios de revisión, cuyos correspondientes expedientes obran en el Servicio de Inspección y Sanciones de la Dirección General de Transportes (C/ Charles Darwin, s/n, Isla de la Cartuja, Sevilla).

Contra las citadas Resoluciones cabe interponer recurso contencioso-administrativo en el plazo de dos meses, contados a partir del día siguiente al de la publicación del presente anuncio, ante el Juzgado de lo Contencioso-Administrativo con competencia territorial, según se prevé en el art. 14 de la Ley 29/1998, de 13 de julio, de la Jurisdicción Contencioso-Administrativa, o en su caso, ante la correspondiente Sala de lo Contencioso-Administrativo del Tribunal Superior de Justicia de Andalucía y con cumplimiento de los requisitos previstos en la mencionada Ley.

Sevilla, 2 de diciembre de 2011.- La Directora General, Josefa López Pérez.

A N E X O

R. Revisión: CA-02276/2009.

F. denuncia: 28.2.2009.

Titular: Autransa, S.L.

Domicilio: Plno. Ind. Cortijo Real, C/ Capricho, núm. 6, 11206, Algeciras, Cádiz.

Ppto. infringido: 140.24 LOTT; 197.24 ROTT.

Sanción €: 2.001,00.

ANUNCIO de 1 de diciembre de 2011, de la Gerencia Provincial de Cádiz de la Empresa Pública de Suelo de Andalucía, por el que se notifica acuerdo de inicio y pliego de cargos en expediente de desahucio administrativo DAD-CA-2011-0127.

Intentada sin efecto en dos ocasiones la notificación personal en la vivienda social procede la notificación de esta resolución a través de edictos.

Mediante el presente anuncio, de conformidad con lo establecido en el art. 59 de la Ley 30/1992, de 26 de noviembre, en su redacción dada por la Ley 4/1999, de 13 de enero, de Régimen Jurídico de las Administraciones Públicas y del Procedimiento Administrativo Común, se comunica que se ha abierto expediente de desahucio administrativo contra don Jorge Rivera Aranzana, DAD-CA-2011-0127, sobre la vivienda perteneciente al grupo CA-0933, cuenta 140, finca 40800, sita en Gravina, 21, 2.º B, 11300, Línea de la Concepción (La) (Cádiz), y dictado Acuerdo de Inicio y Pliego de Cargos de 18 de octubre de 2011 donde se le imputa la causa de desahucio conforme a la normativa VPO vigente en nuestra Comunidad:

- Ocupar una vivienda o sus zonas comunes, locales o edificación complementaria sin título legal para ello.

La causa de desahucio administrativo está prevista en el artículo 15, apartado 2, letra f), de la Ley 13/2005, de 11 de noviembre, de Medidas para la Vivienda Protegida y el Suelo. En cuanto no se oponga a lo regulado en la citada Ley, resulta de aplicación el derecho supletorio estatal VPO: el art. 138 de Decreto 2114/1968, de 24 de julio, y el artículo 30 del R.D. 2960/1976, de 12 de noviembre. El procedimiento está previsto en el artículo 16, apartado 3, de la Ley 13/2005, de 11 de noviembre, y supletoriamente en el artículo 142 del Decreto 2114/1968, de 24 de julio.

Por el presente anuncio se le otorgan 15 días hábiles, a contar desde el día siguiente a la publicación de este anuncio, con objeto de que pueda formular alegaciones, proponer pruebas y consultar el expediente administrativo. Una vez transcurrido dicho plazo, se seguirá el trámite legal.

El Acuerdo de Inicio y Pliego de Cargos se encuentran a disposición del interesado en la Oficina de Gestión del Parque Público de Viviendas de EPSA, sita en Avda. de Andalucía, 24, local, 11008, Cádiz, así como la totalidad del expediente administrativo.

Matrícula: CA-0933/140.

Finca: 40800.

Municipio (provincia): Línea de la Concepción (La).

Dirección vivienda: Gravina, 21, 2.º B.

Apellidos y nombre del adjudicatario u ocupante: Rivera Aranzana, Jorge.

Cádiz, a 1 de diciembre de 2011. El Instructor, José Díaz López; el Secretario, Mariano García Manzorro.

Cádiz, 1 de diciembre de 2011.- El Gerente Provincial, Rafael Márquez Berral.

ANUNCIO de 2 de diciembre de 2011, de la Gerencia Provincial de Cádiz de la Empresa Pública de Suelo de Andalucía, por el que se notifica propuesta de resolución en expediente de desahucio administrativo DAD-CA-2011-0088.

Intentada sin efecto en dos ocasiones la notificación personal en la vivienda social procede la notificación de esta resolución a través de edictos.

Mediante el presente anuncio, de conformidad con lo establecido en el art. 59 de la Ley 30/1992, de 26 de noviembre, en su redacción dada por la Ley 4/1999, de 13 de enero, de Régimen Jurídico de las Administraciones Públicas y del Procedimiento Administrativo Común, se comunica que se ha abierto expediente de desahucio administrativo contra doña Manuela Calvo Silva, DAD-CA-2011-0088, sobre la vivienda perteneciente al grupo CA-0917, cuenta 160, finca 59536, sita en José de Espronceda, B-2, 7 B, 11207, Algeciras (Cádiz), y dictado Propuesta de Resolución de 7 de noviembre de 2011 donde se le imputa la causa de desahucio conforme a la normativa VPO vigente en nuestra Comunidad:

- La falta de pago de las rentas pactadas en el contrato de arrendamiento o de las cantidades a que esté obligada la persona adjudicataria en el acceso diferido a la propiedad, así como de las cantidades que sean exigibles por servicios, gastos comunes o cualesquiera otras establecidas en la legislación vigente.

- No destinar la vivienda a domicilio habitual y permanente sin haber obtenido la preceptiva autorización administrativa.

La causa de desahucio administrativo está prevista en el artículo 15, apartado 2, letras a) y c), de la Ley 13/2005, de 11 de noviembre, de Medidas para la Vivienda Protegida y el Suelo. En cuanto no se oponga a lo regulado en la citada Ley, resulta de aplicación el derecho supletorio estatal VPO: el art. 138 de Decreto 2114/1968, de 24 de julio, y el artículo 30 del R.D. 2960/1976, de 12 de noviembre. El procedimiento está previsto en el artículo 16, apartado 3, de la Ley 13/2005, de 11 de noviembre, y supletoriamente en el artículo 142 del Decreto 2114/1968, de 24 de julio.

Por el presente anuncio se le otorgan 15 días hábiles, a contar desde el día siguiente a la publicación de este anuncio, con objeto de que pueda formular alegaciones, proponer pruebas y consultar el expediente administrativo. Una vez transcurrido dicho plazo, se seguirá el trámite legal.

La Propuesta de Resolución se encuentra a disposición del interesado en la Oficina de Gestión del Parque Público de Viviendas de EPSA, sita en Avda. de Andalucía, 24, local, 11008, Cádiz, así como la totalidad del expediente administrativo.

Matrícula: CA-0917/160.

Finca: 59536.

Municipio (provincia): Algeciras.

Dirección vivienda: José de Espronceda, B-2, 7 B.

Apellidos y nombre del adjudicatario u ocupante: Calvo Silva, Manuela.

Cádiz, a 2 de diciembre de 2011. El Instructor, José Díaz López; el Secretario, Mariano García Manzorro.

Cádiz, 2 de diciembre de 2011.- El Gerente Provincial, Rafael Márquez Berral.

ANUNCIO de 2 de diciembre de 2011, de la Gerencia Provincial de Cádiz de la Empresa Pública de Suelo de Andalucía, por el que se notifica propuesta de resolución en expediente de desahucio administrativo DAD-CA-2011-0034.

Intentada sin efecto en dos ocasiones la notificación personal en la vivienda social procede la notificación de esta Resolución a través de Edictos.

Mediante el presente anuncio, de conformidad con lo establecido en el art. 59 de la Ley 30/1992, de 26 de noviembre, en su redacción dada por la Ley 4/1999, de 13 de enero, de Régimen Jurídico de las Administraciones Públicas y del Procedimiento Administrativo Común, se comunica que se ha abierto expediente de desahucio administrativo contra don Antonio Noble Clavijo, DAD-CA-2011-0034, sobre la vivienda perteneciente al grupo CA-0930, cuenta 55, finca 37843, sita en Teresa de Jesús, 2, 6 B, 11408, Jerez de la Frontera (Cádiz), y dictado propuesta de resolución de 24 de octubre de 2011 donde se le imputa la causa de desahucio conforme a la normativa VPO vigente en nuestra Comunidad:

- La falta de pago de las rentas pactadas en el contrato de arrendamiento o de las cantidades a que esté obligada la persona adjudicataria en el acceso diferido a la propiedad, así como de las cantidades que sean exigibles por servicios, gastos comunes o cualesquiera otras establecidas en la legislación vigente.

- No destinar la vivienda a domicilio habitual y permanente sin haber obtenido la preceptiva autorización administrativa.

La causa de desahucio administrativo está prevista en el artículo 15, apartado 2, letras a) y c), de la Ley 13/2005, de 11 de noviembre, de Medidas para la Vivienda Protegida y el Suelo. En cuanto no se oponga a lo regulado en la citada Ley, resulta de aplicación el derecho supletorio estatal VPO: el art. 138 de Decreto 2114/1968, de 24 de julio, y el artículo 30 del R.D. 2960/1976, de 12 de noviembre. El procedimiento está previsto en el artículo 16, apartado 3, de la Ley 13/2005, de 11 de noviembre, y supletoriamente, en el artículo 142 del Decreto 2114/1968, de 24 de julio.

Por el presente anuncio se le otorgan 15 días hábiles, a contar desde el día siguiente a la publicación de este anuncio, con objeto de que pueda formular alegaciones, proponer pruebas y consultar el expediente administrativo. Una vez transcurrido dicho plazo, se seguirá el trámite legal.

El propuesta de resolución se encuentra a disposición del interesado en la Oficina de Gestión del Parque Público de Viviendas de EPSA, sita en Avda. de Andalucía, 24, local, 11008, Cádiz, así como la totalidad del expediente administrativo.

Matrícula: CA-0930.

Finca: 37843.

Municipio (provincia): Jerez de la Frontera.

Dirección vivienda: Teresa de Jesús, 2, 6 B.

Apellidos y nombre del adjudicatario u ocupante: Noble Clavijo, Antonio.

Cádiz, a 2 de diciembre de 2011. El Instructor, José Díaz López; el Secretario, Mariano García Manzorro.

Cádiz, 2 de diciembre de 2011.- El Gerente Provincial, Rafael Márquez Berral.

ANUNCIO de 2 de diciembre de 2011, de la Gerencia Provincial de Cádiz de la Empresa Pública de Suelo de Andalucía, por el que se notifica propuesta de resolución en expediente de desahucio administrativo DA-CA-2011-0089.

Intentada sin efecto en dos ocasiones la notificación personal en la vivienda social procede la notificación de esta resolución a través de edictos.

Mediante el presente anuncio, de conformidad con lo establecido en el art. 59 de la Ley 30/1992, de 26 de noviembre, en su redacción dada por la Ley 4/1999, de 13 de enero, de Régimen Jurídico de las Administraciones Públicas y del Procedimiento Administrativo Común, se comunica que

se ha abierto expediente de desahucio administrativo contra Yasin Hamed Ali, DAD-CA-2011-0089, sobre la vivienda perteneciente al grupo CA-0917, cuenta 160, finca 59536, sita en José de Espronceda, B-2, 7 B, 11207, Algeciras (Cádiz), y dictado Propuesta de Resolución de 28 de octubre de 2011 donde se le imputa la causa de desahucio conforme a la normativa VPO vigente en nuestra Comunidad:

- Ocupar una vivienda o sus zonas comunes, locales o edificación complementaria sin título legal para ello.

La causa de desahucio administrativo está prevista en el artículo 15, apartado 2, letra f), de la Ley 13/2005, de 11 de noviembre, de Medidas para la Vivienda Protegida y el Suelo. En cuanto no se oponga a lo regulado en la citada Ley, resulta de aplicación el derecho supletorio estatal VPO: el art. 138 de Decreto 2114/1968, de 24 de julio, y el artículo 30 del R.D. 2960/1976, de 12 de noviembre. El procedimiento está previsto en el artículo 16, apartado 3, de la Ley 13/2005, de 11 de noviembre, y supletoriamente en el artículo 142 del Decreto 2114/1968, de 24 de julio.

Por el presente anuncio se le otorgan 15 días hábiles, a contar desde el día siguiente a la publicación de este anuncio, con objeto de que pueda formular alegaciones, proponer pruebas y consultar el expediente administrativo. Una vez transcurrido dicho plazo, se seguirá el trámite legal.

La Propuesta de Resolución se encuentra a disposición del interesado en la Oficina de Gestión del Parque Público de Viviendas de EPSA, sita en Avda. de Andalucía, 24, local, 11008, Cádiz, así como la totalidad del expediente administrativo.

Matrícula: CA-0917/160.

Finca: 59536.

Municipio (provincia): Algeciras.

Dirección vivienda: José de Espronceda, B-2, 7 B.

Apellidos y nombre del adjudicatario u ocupante. Hamed Ali, Yasin.

Cádiz, a 2 de diciembre de 2011. El Instructor, José Díaz López; el Secretario, Mariano García Manzorro.

Cádiz, 2 de diciembre de 2011.- El Gerente Provincial, Rafael Márquez Berral.

ANUNCIO de 2 de diciembre de 2011, de la Gerencia Provincial de Cádiz de la Empresa Pública de Suelo de Andalucía, por el que se notifica acuerdo de inicio y pliego de cargos en expediente de desahucio administrativo DAD-CA-2011-0126.

Intentada sin efecto en dos ocasiones la notificación personal en la vivienda social procede la notificación de esta resolución a través de edictos.

Mediante el presente anuncio, de conformidad con lo establecido en el art. 59 de la Ley 30/1992, de 26 de noviembre, en su redacción dada por la Ley 4/1999, de 13 de enero, de Régimen Jurídico de las Administraciones Públicas y del Procedimiento Administrativo Común, se comunica que se ha abierto expediente de desahucio administrativo contra doña Ana María Rosa Vaca, DAD-CA-2011-0126, sobre la vivienda perteneciente al grupo CA-0916, cuenta 85, finca 18061, sita en Edificio Salvador, 2, 11 A, 11407, Jerez de la Frontera (Cádiz), y dictado Acuerdo de Inicio y Pliego de Cargos de 11 de octubre de 2011 donde se le imputa la causa de desahucio conforme a la normativa VPO vigente en nuestra Comunidad:

- Ocupar una vivienda o sus zonas comunes, locales o edificación complementaria sin título legal para ello.

La causa de desahucio administrativo está prevista en el artículo 15, apartado 2, letra f), de la Ley 13/2005, de 11 de noviembre, de Medidas para la Vivienda Protegida y el Suelo. En cuanto no se oponga a lo regulado en la citada Ley, resulta de aplicación el derecho supletorio estatal VPO: el art. 138 de Decreto 2114/1968, de 24 de julio, y el artículo 30 del R.D. 2960/1976, de 12 de noviembre. El procedimiento está previsto en el artículo 16, apartado 3, de la Ley 13/2005, de 11 de noviembre, y supletoriamente en el artículo 142 del Decreto 2114/1968, de 24 de julio.

Por el presente anuncio se le otorgan 15 días hábiles, a contar desde el día siguiente a la publicación de este anuncio, con objeto de que pueda formular alegaciones, proponer pruebas y consultar el expediente administrativo. Una vez transcurrido dicho plazo, se seguirá el trámite legal.

El Acuerdo de Inicio y Pliego de Cargos se encuentran a disposición del interesado en la Oficina de Gestión del Parque Público de Viviendas de EPSA, sita en Avda. de Andalucía, 24, local, 11008, Cádiz, así como la totalidad del expediente administrativo.

Matrícula: CA-0916/85.

Finca: 18061.

Municipio (provincia): Jerez de la Frontera.

Dirección vivienda: Edificio Salvador, 2, 11 A.

Apellidos y nombre del adjudicatario u ocupante: Rosa Vaca, Ana María.

Cádiz, a 2 de diciembre de 2011. El Instructor, José Díaz López; el Secretario, Mariano García Manzorro.

Cádiz, 2 de diciembre de 2011.- El Gerente Provincial, Rafael Márquez Berral.

CONSEJERÍA DE EMPLEO

ANUNCIO de 2 de diciembre de 2011, de la Delegación Provincial de Cádiz, por el que se notifican actos administrativos relativos a procedimientos sancionadores en materia de infracciones en el orden social.

En virtud de lo dispuesto en los artículos 59.5 y 61 de la Ley de 30/1992, de 26 de noviembre, de Régimen Jurídico de las Administraciones Públicas y del Procedimiento Administrativo Común, por el presente anuncio se notifica a los interesados que se relacionan los siguientes actos administrativos, haciéndoles saber que para su conocimiento íntegro podrán comparecer, en el plazo de diez días a contar desde el siguiente a esta publicación, en la sede de la Delegación Provincial de la Consejería de Empleo de Cádiz, Servicio de Administración Laboral (Sección de Infracción y Sanciones), sito en Plaza Asdrúbal, 6, Edificio Junta de Andalucía, primera planta, Cádiz. Si transcurrido dicho plazo no se hubiera comparecido, la notificación se entenderá producida a todos los efectos legales desde el día siguiente del vencimiento del plazo señalado para comparecer.

RELACIÓN DE ANUNCIOS

NÚM. EXPTE.:	2279/2011/S/CA/351.
NÚM. DE ACTA:	I112011000138270.
INTERESADO:	YANG-WEI.
NIF:	X3132025T.
ACTO:	RESOLUCIÓN RELATIVA A PROCEDIMIENTOS SANCIONADORES EN MATERIA DE INFRACCIÓN Y SANCIONES EN EL ORDEN SOCIAL.
FECHA:	4.11.2011.
ÓRGANO:	DELEGACIÓN PROVINCIAL DE EMPLEO DE LA PROVINCIA DE CÁDIZ.
NÚM. EXPTE.:	2332/2011/S/CA/357.

NÚM. DE ACTA: 1112011000126651.
 INTERESADO: VARELA CERRO, JOSÉ CARLOS.
 NIF: 31653118N.
 ACTO: RESOLUCIÓN RELATIVA A PROCEDIMIENTOS SANCIONADORES EN MATERIA DE INFRACCIÓN Y SANCIONES EN EL ORDEN SOCIAL.
 FECHA: 8.11.2011.
 ÓRGANO: DELEGACIÓN PROVINCIAL DE EMPLEO DE LA PROVINCIA DE CÁDIZ.
 NÚM. EXPTE.: 2395/2011/S/CA/363.
 NÚM. DE ACTA: 111201000146960.
 INTERESADO: ARAUJO CAMPANO, ANTONIO.
 NIF: 31848491T.
 ACTO: RESOLUCIÓN RELATIVA A PROCEDIMIENTOS SANCIONADORES EN MATERIA DE INFRACCIÓN Y SANCIONES EN EL ORDEN SOCIAL.
 FECHA: 4.11.2011.
 ÓRGANO: DELEGACIÓN PROVINCIAL DE EMPLEO DE LA PROVINCIA DE CÁDIZ.
 NÚM. EXPTE.: 2492/2011/S/CA/381.
 NÚM. DE ACTA: 111201000114527.
 INTERESADO: CAMPODUL CORPORACIÓN, S.L.
 NIF: B-84200294.
 ACTO: RESOLUCIÓN RELATIVA A PROCEDIMIENTOS SANCIONADORES EN MATERIA DE INFRACCIÓN Y SANCIONES EN EL ORDEN SOCIAL.
 FECHA: 4.11.2011.
 ÓRGANO: DELEGACIÓN PROVINCIAL DE EMPLEO DE LA PROVINCIA DE CÁDIZ.

Cádiz, 2 de diciembre de 2011.- El Delegado, Juan Manuel Bouza Mera.

ANUNCIO de 12 de diciembre de 2011, de la Delegación Provincial de Sevilla, por el que se notifican actos administrativos relativos a procedimientos sancionadores en materia de infracciones en el orden social.

En virtud de lo dispuesto en los artículos 59.5 y 61 de la Ley 30/1992, de 26 de noviembre, de Régimen Jurídico de las Administraciones Públicas y del Procedimiento Administrativo Común, por el presente anuncio se notifica a los interesados que se relacionan los siguientes actos administrativos, haciéndoles saber que para su conocimiento íntegro podrán comparecer, en el plazo de diez días a contar desde el siguiente a esta publicación, en la sede de la Delegación Provincial de Empleo de Sevilla, Servicio de Administración Laboral (Sección de Infracciones y Sanciones), sito en Avda. República Argentina, núm. 21, 1.ª Planta. La notificación se entenderá producida a todos los efectos legales desde el día siguiente a esta publicación.

Contra los citados actos, podrá interponer recurso contencioso-administrativo, a elección del demandante, ante el Juzgado de lo Contencioso-Administrativo, en cuya circunscripción tenga su domicilio o se halle la sede del órgano autor del acto originario impugnado, en el plazo de dos meses contados a partir del día siguiente a su notificación, por comparecencia ante esta Delegación Provincial dentro del plazo establecido o por el transcurso del mismo.

Núm. expte.: 324/09. Núm. de acta: 159483/09.

Núm. recurso: 353/10.

Interesado: Don José M. López Manzano, representante de Jerezterra y Ctnes., S.L.

CIF: B11856564.

Acto: Res. relativa a proced. sancionadores en materia de infracciones en el orden social.

Fecha: 14 de septiembre de 2011.
 Órgano que lo dicta: Dirección General de Seguridad y Salud Laboral.

Núm. expte.: 359/09. Núm. de acta: 182321/09.

Núm. recurso: 433/10.

Interesado: Don Juan A. Romero Mejias, representante de Prom. Malaquitas 3, S.L.

CIF: B91154385.

Acto: Res. relativa a proced. sancionadores en materia de infracciones en el orden social.

Fecha: 4 de octubre de 2011.

Órgano que lo dicta: Dirección General de Seguridad y Salud Laboral.

Núm. expte.: 370/09. Núm. de acta: 183836/09.

Núm. recurso: 455/10.

Interesado: Don Manuel Cordero Caro, representante de Edicorman Ctnes., S.L.

CIF: B91157529.

Acto: Res. relativa a proced. sancionadores en materia de infracciones en el orden social.

Fecha: 21 de octubre de 2011.

Órgano que lo dicta: Dirección General de Seguridad y Salud Laboral.

Núm. expte.: 392/09. Núm. de acta: 193233/09.

Núm. recurso: 451/10.

Interesado: Don Ramón López Benavides, repres. de Prom. y Ctnes. Ramón Benavides, S.L.

CIF: B91571752.

Acto: Res. relativa a proced. sancionadores en materia de infracciones en el orden social.

Fecha: 21 de octubre de 2011.

Órgano que lo dicta: Dirección General de Seguridad y Salud Laboral.

Sevilla, 12 de diciembre de 2011.- La Delegada, Aurora Cosano Prieto.

ANUNCIO de 7 de diciembre de 2011, de la Dirección Provincial de Cádiz del Servicio Andaluz de Empleo, referente a notificación de diversos actos administrativos.

La Dirección Provincial de Cádiz del Servicio Andaluz de Empleo, se encuentra tramitando diferentes expedientes de Subvención a nuevas contrataciones en Zonas ATIPE (Orden de 21 de julio de 2005), Subvención a transformación indefinida Zonas ATIPE (Orden de 21 de julio de 2005), Subvención a primera contratación de autónomos (Orden de 15 de marzo de 2007), Subvención por maternidad a las trabajadoras autónomas (Orden de 15 de marzo de 2007) y Subvención a transformación indefinida (Orden de 21 de julio de 2005).

De acuerdo con lo establecido en el artículo 59 de la Ley 30/1992, de 26 de noviembre, de Régimen Jurídico de las Administraciones Públicas y del Procedimiento Administrativo Común, se procede mediante este acto a notificar los expedientes que a continuación se relacionan, dado que la notificación personal realizada en el domicilio que venía reflejado en la solicitud de ayuda (último domicilio conocido) ha resultado infructuosa. Para conocer el texto íntegro del acto, podrán comparecer los interesados en el plazo de diez días, en la Dirección Provincial de Cádiz del Servicio Andaluz de Empleo, sito en P. Asdrúbal, núm. 6, Edificio Junta de Andalucía (Cádiz).

Expediente: CA/TRA/02241/2008. Interesado/a: Coprodur, S.L. Último domicilio: C/ Pajarete, núm. 9, C.P. 11402 Jerez de la Fra. Asunto: Subvención a transformación indefinida

Zonas ATIPE, Orden de 21 de julio de 2005. Acto notificado: Resolución Denegatoria.

Expediente: CA/TRA/02258/2008. Interesado/a: Cuevas Polo, S.C. Último domicilio: C/ Alfonso XI, núm. 4, C.P. 11201 Algeciras. Asunto: Subvención a transformación indefinida Zonas ATIPE, Orden de 21 de julio de 2005. Acto notificado: Resolución Denegatoria.

Expediente: CA/TRA/02282/2008. Interesado/a: Porto Dental Clinics, S.L. Último domicilio: C/ Palacios, núm. 36, 1.º Dc, C.P. 11500 El Puerto de Santa María. Asunto: Subvención a transformación indefinida Zonas ATIPE, Orden de 21 de julio de 2005. Acto notificado: Resolución Denegatoria.

Expediente: CA/TRA/02289/2008. Interesado/a: Porvenir Alta Gestión, S.L. Último domicilio: Av. de Cádiz, núm. 34, C.P. 11500 El Puerto de Santa María. Asunto: Subvención a transformación indefinida Zonas ATIPE, Orden de 21 de julio de 2005. Acto notificado: Resolución Denegatoria.

Expediente: CA/TRA/02313/2008. Interesado/a: Medisur Servicios Sociosanitarios, S.L. Último domicilio: C/ San Pablo, núm. 33, C.P. 11300 La Línea de la Concepción. Asunto: Subvención a transformación indefinida Zonas ATIPE, Orden de 21 de julio de 2005. Acto notificado: Resolución Denegatoria.

Expediente: CA/TRA/02335/2008. Interesado/a: Gestproyect Sur 2000, S.L. Último domicilio: Av. Virgen del Carmen, núm. 51, C.P. 11201 Algeciras. Asunto: Subvención a transformación indefinida Zonas ATIPE, Orden de 21 de julio de 2005. Acto notificado: Resolución Denegatoria.

Expediente: CA/TRA/02448/2008. Interesado/a: Ramón Moreno Rodríguez. Último domicilio: Av. Almirante León Herrero, núm. 21, C.P. 11100 San Fernando. Asunto: Subvención a transformación indefinida Zonas ATIPE, Orden de 21 de julio de 2005. Acto notificado: Resolución Denegatoria.

Expediente: CA/TRA/00157/2009. Interesado/a: Cash Chiclana, S.L. Último domicilio: Av. del Descubrimiento, núm. 3, C.P. 11130 Chiclana de la Fra. Asunto: Subvención a transformación indefinida Zonas ATIPE, Orden de 21 de julio de 2005. Acto notificado: Resolución Denegatoria.

Expediente: CA/TRA/00331/2009. Interesado/a: Grupo Local de Taxi San Fernando. Último domicilio: C/ Acacias, núm. 18, C.P. 11100 San Fernando. Asunto: Subvención a transformación indefinida Zonas ATIPE, Orden de 21 de julio de 2005. Acto notificado: Resolución Denegatoria.

Expediente: CA/TRA/00333/2009. Interesado/a: Grupo Local de Taxi San Fernando. Último domicilio: C/ Acacias, núm. 18, C.P. 11100 San Fernando. Asunto: Subvención a transformación indefinida Zonas ATIPE, Orden de 21 de julio de 2005. Acto notificado: Resolución Denegatoria.

Expediente: CA/TRA/00613/2009. Interesado/a: Benazahora Café, S.L. Último domicilio: Pol. Ind. Pelagatos C/ Trabajadores, núm. 2, C.P. 11130 Chiclana de la Fra. Asunto: Subvención a transformación indefinida Zonas ATIPE, Orden de 21 de julio de 2005. Acto notificado: Resolución de Desistimiento.

Expediente: CA/TRA/01692/2009. Interesado/a: Luis Zarzana Montoya. Último domicilio: C/ Velázquez, núm. 22, C.P. 11406 Jerez de la Fra. Asunto: Subvención a transformación indefinida Zonas ATIPE, Orden de 21 de julio de 2005. Acto notificado: Resolución Denegatoria.

Expediente: CA/TRA/00220/2010. Interesado/a: Centro Isleño de Automoción, S.L. Último domicilio: C/ Ancha, núm. 23, 1.º piso, C.P. 11001 Cádiz. Asunto: Subvención a transformación indefinida Zonas ATIPE, Orden de 21 de julio de 2005. Acto notificado: Resolución Denegatoria.

Expediente: CA/TRA/00421/2010. Interesado/a: José María Díaz Montero. Último domicilio: Pz. Dr. Agustín Fernández, núm. 2, C.P. 11500 El Puerto de Santa María. Asunto: Subvención a transformación indefinida Zonas ATIPE, Orden de 21 de julio de 2005. Acto notificado: Resolución Denegatoria.

Expediente: CA/TRA/01014/2010. Interesado/a: Atilano Pacheco Díaz. Último domicilio: C/ Piano, núm. 3, 5.º piso, C.P. 11500 El Puerto de Santa María. Asunto: Subvención a transformación indefinida Zonas ATIPE, Orden de 21 de julio de 2005. Acto notificado: Resolución Denegatoria.

Expediente: CA/TPE/00338/2010. Interesado/a: La Abeja de Barbate, S.L. Último domicilio: C/ Pablo Ruiz Picasso, núm. 7, C.P. 14014 Córdoba. Asunto: Subvención a transformación indefinida, Orden de 21 de julio de 2005. Acto notificado: Resolución Denegatoria.

Expediente: CA/TPE/00097/2011. Interesado/a: Elite Comunidad, S.L. Último domicilio: Pz. Elías Ahuja, Edif. Puerta Grande, núm. 1-A, 2.º piso, C.P. 11500 El Puerto de Santa María. Asunto: Subvención a transformación indefinida, Orden de 21 de julio de 2005. Acto notificado: Resolución Denegatoria.

Expediente: CA/NCA/00054/2009. Interesado/a: Jesús Juan Alonso de la Sierra Ruiz. Último domicilio: C/ Caraza, núm. 1, C.P. 11130 Chiclana de la Fra. Asunto: Subvención a nuevas contrataciones Zonas ATIPE, Orden de 21 de julio de 2005. Acto notificado: Resolución Denegatoria.

Expediente: CA/NCA/00102/2010. Interesado/a: Julio José Pose Bautista. Último domicilio: Av. Valencia, núm. 2, C.P. 11500 El Puerto de Santa María. Asunto: Subvención a nuevas contrataciones Zonas ATIPE, Orden de 21 de julio de 2005. Acto notificado: Resolución Denegatoria.

Expediente: CA/NCA/00041/2011. Interesado/a: Agroaxis, S.L. Último domicilio: Cr. Parque Científico Tecnológico, s/n, C.P. 11591 Jerez de la Fra. Asunto: Subvención a nuevas contrataciones Zonas ATIPE, Orden de 21 de julio de 2005. Acto notificado: Resolución Denegatoria.

Expediente: CA/PCA/00136/2008. Interesado/a: Olga Pérez Márquez. Último domicilio: C/ Soto Real, Portal C, Ático núm. 2, C.P. 11403 Jerez de la Fra. Asunto: Subvención a primera contratación de autónomos, Orden de 15 de marzo de 2007. Acto notificado: Resolución Baja-Sustitución.

Expediente: CA/MTA/00003/2010. Interesado/a: Eva María Muñoz Mairena. Último domicilio: Urb/ Bellavista, núm. 6, piso 4.º C, C.P. 11300 La Línea de la Concepción. Asunto: Subvención por maternidad a las trabajadoras autónomas, Orden de 15 de marzo de 2007. Acto notificado: Resolución Denegatoria.

Cádiz, 7 de diciembre de 2011.- El Director Provincial del Servicio Andaluz de Empleo, Juan Manuel Bouza Mera.

CONSEJERÍA DE SALUD

ANUNCIO de 1 de diciembre de 2011, de la Delegación Provincial de Córdoba, en el que se comunican distintos trámites en relación con el Registro General Sanitario de Empresas Alimentarias y Alimentos.

A los efectos del artículo 59 de la Ley 30/92, de 26 de noviembre, de Régimen Jurídico de las Administraciones Públicas y del Procedimiento Administrativo Común, por la presente se comunica a la industria que se cita diferentes trámites en relación con el Registro General Sanitario de Empresas Alimentarias y Alimentos, dado que la notificación personal ha resultado infructuosa. Para ello se le concede un plazo de 10 días hábiles a partir de la publicación, para que formule ante este órgano las alegaciones y documentos o justificaciones que estime pertinentes. Finalizado dicho periodo se procederá a la baja de los correspondientes Registros Sanitarios.

Para consultar el expediente puede dirigirse a la Delegación Provincial de Córdoba de la Consejería de Salud, ubicada en Avenida República Argentina, 34, 1.ª planta, de 9 a 14 horas.

Titular/Empresa: Exclusivas Cordial, S.L.
Domicilio para notificaciones: C/ Real, 25, 14200, Peñarroya-Pueblonuevo (Córdoba).

Actos notificados:

1. Alegaciones a baja del Registro General Sanitario de Empresas Alimentarias y Alimentos 12.0016135/CO y 15.0005847/CO por haber pasado su actividad a clave 40.
2. Notificación Resolución de la Secretaría General de Salud Pública y Participación de Cambio de Actividad de Oficio del Registro General Sanitario de Empresas Alimentarias y Alimentos 10.0016725/CO y 40.0022401/CO.

Córdoba, 1 de diciembre de 2011.- La Delegada, María Isabel Baena Parejo.

ANUNCIO de 13 de diciembre de 2011, de la Delegación Provincial de Granada, por el que se notifica resolución de expediente sancionador en materia de establecimientos sanitarios.

A los efectos previstos en el art. 59 de la Ley de Régimen Jurídico de las Administraciones Públicas y del Procedimiento Administrativo Común, se notifica al interesado que más adelante se relaciona, que en la Delegación Provincial de Granada de la Consejería de Salud, ubicada en Avda. del Sur, 13, se encuentra a su disposición la documentación que seguidamente se señala, comprensiva del expediente sancionador que se le sigue; significándole que dispone del plazo de un mes desde la notificación de esta resolución, para interponer recurso de alzada ante la Dirección General de Calidad, Investigación y Gestión del Conocimiento de la Consejería de Salud de la Junta de Andalucía.

Núm. expediente: 180234/2011.

Notificada: Granada Dental, S.L.

Último domicilio: Avda. Doctor Olóriz, núm. 2, Granada.

Trámite que se notifica: Resolución expte. sancionador.

Granada, 13 de diciembre de 2011.- El Delegado, Higinio Almagro Castro.

ANUNCIO de 13 de diciembre de 2011, de la Delegación Provincial de Huelva, por el que se publican actos administrativos relativos a procedimientos sancionadores e inmovilización de productos en materia de salud pública.

En virtud de lo dispuesto en los arts. 59.5 y 61 de la Ley 30/1992, de 26 de noviembre, por el presente anuncio se notifica a los interesados que se relacionan el siguiente acto administrativo, para cuyo conocimiento integro podrá comparecer en la sede de la Delegación Provincial de la Consejería de la Junta de Andalucía en Huelva, Sección de Procedimiento, sita en avenida Martín Alonso Pinzón, núm. 6, de Huelva:

Interesado: Baco Ionel.

Expediente sancionador: S21-154/2011.

Acto administrativo: Notificación de Propuesta de Resolución y Resolución.

Plazo de recurso de alzada: Un mes contado desde el día siguiente a la publicación del presente acto.

Interesado: Israel Ramos Caldera.

Expediente sancionador: S21-234/2011.

Acto administrativo: Notificación de Propuesta de Resolución.

Plazo de alegaciones: Quince días hábiles contados a partir del siguiente a la publicación del presente acto.

Interesado: Mohamed Gaudi.

Expediente sancionador: S21-254/2011.

Acto administrativo: Acuerdo de inicio. Procedimiento inmovilización.

Plazo de alegaciones: Diez días hábiles contados a partir del siguiente a la publicación del presente acto.

Huelva, 13 de diciembre de 2011.- La Delegada, María José Rico Cabrera.

CONSEJERÍA DE AGRICULTURA Y PESCA

RESOLUCIÓN de 9 de noviembre de 2011, de la Delegación Provincial de Huelva, por la que se hacen públicas las ayudas dirigidas a la mejora de la sanidad vegetal mediante el fomento de las Agrupaciones para Tratamientos Integrados en Agricultura (ATRIAs) para la campaña 2011/2012, que se citan.

Esta Delegación Provincial, de conformidad con lo establecido en el artículo 18 de la Ley 38/2003, de 17 de noviembre, General de Subvenciones, en el artículo 123 del Texto Refundido de la Ley General de la Hacienda Pública de la Junta de Andalucía, aprobado por Decreto Legislativo 1/2010, de 2 de marzo, y en el artículo 31 del Reglamento de los Procedimientos de Concesión de Subvenciones de la Administración de la Junta de Andalucía, aprobado por Decreto 282/2010, de 4 de mayo, ha resuelto hacer públicas las ayudas concedidas en 2011, que figuran en el Anexo de la presente Resolución, al amparo de la normativa que se cita.

Huelva, 9 de noviembre de 2011.- El Delegado, Cristóbal Romero Márquez.

A N E X O

Normativa de aplicación:

- Orden del Ministerio de Agricultura, Pesca y Alimentación de 17 de noviembre de 1989, por la que se establece un programa de promoción de la lucha integrada contra las plagas de los diferentes cultivos a través de las Agrupaciones de Tratamientos Integrados en Agricultura (ATRIAs).

- Reglamento (CE) Núm. 1998/2006 de la Comisión, de 15 de diciembre de 2006, relativo a la aplicación de los artículos 87 y 88 del Tratado a las ayudas de minimis.

Normativa de referencia:

Orden de la Consejería de Agricultura y Pesca de 16 de mayo de 2008, por la que se establecen las bases reguladoras para la concesión de las ayudas dirigidas a la mejora de la Sanidad Vegetal mediante el fomento de las Agrupaciones para Tratamientos Integrados en Agricultura (ATRIAs).

Convocatoria:

Resolución de 24 de enero de 2011, de la Dirección de la Producción Agrícola y Ganadera, por la que convocan para 2011 las ayudas previstas en la Orden de 12 de enero de 2006, por la que se establecen las bases reguladoras para la concesión de las ayudas dirigidas a la Mejora de la Sanidad Vegetal mediante el fomento de las Agrupaciones para Tratamientos Integrados en Agricultura (ATRIAs), y se modifican sus Anexos 1 y 2.

Objeto y finalidad:

Las ayudas irán dirigidas a la mejora de la Sanidad Vegetal de los cultivos siguientes: Alfalfa, algodón, arroz, cítricos,

chirimoyo, dehesa, espárrago verde, fresa, flor cortada, frutales de hueso, frutales de pepita, cultivos hortícolas aire libre y protegidos, olivar, ornamentales, patata, remolacha azucarera, subtropicales, tomate para transformación industrial, trigo duro, uva para vinificación y de mesa, zanahoria de manojos, zanahoria y chirivía.

Aplicaciones presupuestarias:

1.1.16.00.18.21.772.17.71C.6.2010.
0.1.16.00.18.21.772.17.71C.8.
1.1.16.00.18.21.782.17.71C.0.2010.
0.1.16.00.18.21.782.17.71C.7.

Relación de las entidades beneficiarias de las ayudas a las ATRÍAs de la provincia de Huelva para la campaña 2011/2012:

Entidad beneficiaria	NIF	Nombre ATRIA	Importe (euros)
S.C.A. NTRA. SRA. DE LA BELLA	F21004858	COBELLA-2	2.051,00
S.C.A. NTRA. SRA. DE LA BELLA	F21004858	COBELLA-3	7.251,00
RIO TINTO FRUIT, S.A.	A21102371	ZUMAJO II-III	12.451,00
OVIPOR, S.A.	F21149703	OVIPOR	2.181,00
APROCA	G14061956	DEHESA SUR	9.775,40
FEADEFHOH	G21344544	FEADEFHOH ANDÉVALO	12.353,80
FEADEFHOH	G21344544	DEHESA ANDÉVALO SUR	9.775,40

RESOLUCIÓN de 9 de noviembre de 2011, de la Delegación Provincial de Huelva, por la que se hacen públicas las ayudas correspondientes a los gastos destinados al establecimiento de las medidas fitosanitarias obligatorias para la lucha contra la mosca mediterránea de la fruta (Ceratitis capitata Wiedemann) campaña 2011.

Esta Delegación Provincial, de conformidad con lo establecido en el artículo 18 de la Ley 38/2003, de 17 de noviembre, General de Subvenciones, artículo 123 del Texto Refundido de la Ley General de la Hacienda Pública de la Junta de Andalucía, aprobado por Decreto Legislativo 1/2010, de 2 de marzo, y por el artículo 31 del Reglamento de los Procedimientos de Concesión de Subvenciones de la Administración de la Junta de Andalucía, aprobado por Decreto 282/2010, de 4 de mayo, ha resuelto hacer públicas las ayudas concedidas en 2011, que figuran en el Anexo de la presente Resolución, al amparo de la normativa que se cita.

Huelva, 9 de noviembre de 2011.- El Delegado, Cristóbal Romero Márquez.

A N E X O

Normativa reguladora:

El Real Decreto 461/2004 de 18 de marzo, por el que se establece el Programa Nacional de control de la mosca mediterránea de la fruta (Ceratitis capitata Wiedemann), califica de utilidad pública la prevención y lucha contra dicha plaga, y define las medidas obligatorias para prevenir el desarrollo de sus poblaciones, de conformidad con los artículos 1 y 5.1 respectivamente.

La Orden de la Consejería de Agricultura y Pesca de 9 de mayo de 2008, por la que se establecen las medidas fitosanitarias obligatorias incluidas en los Programas Nacionales de control y lucha contra las plagas y regula las ayudas para su ejecución, dicta en su artículo 20 las medidas obligatorias incluidas en el Programa de Control para prevenir el desarrollo de las poblaciones de la mosca mediterránea de la fruta, y en su artículo 21 el destino de las ayudas para el desarrollo de las medidas del Programa Nacional de control de dicha plaga, así como las zonas comprendidas en sus respectivos ámbitos de actuación.

Convocatoria:

Resolución de 20 de junio de 2011, de la Dirección General de la Producción Agrícola y Ganadera, por la que convocan para 2011 las ayudas en régimen de concurrencia competitiva, relativas a Ceratitis capitata Wiedemann, previstas en la Orden de 9 de mayo de 2008, que se cita.

Objeto y finalidad:

Las ayudas irán destinadas para el desarrollo de las medidas del Programa Nacional de control de dicha plaga, así como las zonas comprendidas en sus respectivos ámbitos de actuación.

Aplicación presupuestaria:

1.1.16.00.18.21.78223.71C.0.2010.

Entidad beneficiaria de las ayudas correspondientes a los gastos destinados al establecimiento de las medidas fitosanitarias obligatorias para la lucha contra la mosca mediterránea de la fruta (Ceratitis capitata Wiedemann) para la campaña 2011:

Entidad beneficiaria: Asociación de Citricultores de la Provincia de Huelva (ACPH).

NIF: G-21219944.

Importe de la subvención: 62.938,76 euros.

ANUNCIO de 23 de noviembre de 2011, de la Dirección General de la Producción Agrícola y Ganadera, por el que se notifican los actos administrativos que se citan.

En virtud de lo dispuesto en los artículos 59.5 y 61 de la Ley 30/1992, de 26 de noviembre, de Régimen Jurídico de las Administraciones Públicas y del Procedimiento Administrativo Común, e intentada sin efecto la notificación personal en el domicilio que consta en cada expediente, por el presente anuncio se notifica a las personas interesadas que figuran en el Anexo los actos administrativos que se indican.

El texto íntegro de los mencionados actos se encuentra a disposición de las personas interesadas en los lugares que se indican en el Anexo, en donde podrán comparecer en el plazo de quince días a partir de la publicación del presente anuncio en el Boletín Oficial de la Junta de Andalucía para el conocimiento del contenido íntegro del mencionado acto y constancia de tal conocimiento. En el supuesto de no comparecer en el plazo indicado, se le dará por notificado en el día de la publicación del presente anuncio.

Sevilla, 23 de noviembre de 2011.- La Directora General, Judit Anda Ugarte.

A N E X O

Procedimiento: Ayudas Directas 2011.

Plazo: 15 días, contados a partir del día siguiente al de la notificación del acto, para examinar el procedimiento instruido, formular alegaciones y aportar cuantos documentos considere oportunos.

Acceso al texto íntegro: Dirección General de la Producción Agrícola y Ganadera, sita en C/ Tabladilla, s/n. Sevilla.

1. Interesado: Antonio Ruiz Calvo, con NIF 24228865K.
Procedimiento/núm. de Expte.: Ayudas Directas 2011.
Expte. 4002082.

Fecha e identificación del acto a notificar: Notificación de los incumplimientos relativos a los requisitos de la Condicionabilidad para la campaña 2011.

Incumplimiento 1: No tener medidor de caudal los titulares de concesión de agua de riego.

2. Interesado: Diego Rivas Pérez, con NIF 26387628G.
Procedimiento/núm. de Expte.: Ayudas Directas 2011.
Expte. 6012737.

Fecha e identificación del acto a notificar: Notificación de los incumplimientos relativos a los requisitos de la Condicionabilidad para la campaña 2011.

Incumplimiento 1: No disponer de registros fitosanitarios y cuaderno de explotación.

Incumplimiento 2: No tener carnet de aplicador de productos fitosanitarios.

3. Interesada: Ana Sevilla Fernández, con NIF 26426979W.
Procedimiento/núm. de Expte.: Ayudas Directas 2011.
Expte. 6037828.

Fecha e identificación del acto a notificar: Notificación de los incumplimientos relativos a los requisitos de la Condicionabilidad para la campaña 2011.

Incumplimiento 1: No disponer de registros fitosanitarios y cuaderno de explotación.

Incumplimiento 2: No tener carnet de aplicador de productos fitosanitarios.

4. Interesada: María del Pilar Contreras Ruiz, con NIF 25938370M.
Procedimiento/núm. de Expte.: Ayudas Directas 2011.
Expte. 6039194.

Fecha e identificación del acto a notificar: Notificación de los incumplimientos relativos a los requisitos de la Condicionabilidad para la campaña 2011.

Incumplimiento 1: No disponer de registros fitosanitarios y cuaderno de explotación.

Incumplimiento 2: No tener carnet de aplicador de productos fitosanitarios.

5. Interesado: Antonio Jiménez Calderón, con NIF 24945760Y.
Procedimiento/núm. de Expte.: Ayudas Directas 2011.
Expte. 7018839.

Fecha e identificación del acto a notificar: Notificación de los incumplimientos relativos a los requisitos de la Condicionabilidad para la campaña 2011.

Incumplimiento 1: No disponer de hoja de fertilización nitrogenada/utilización de estiércoles y purines en zonas vulnerables a la contaminación de nitrógeno.

Incumplimiento 2: No tener carnet de aplicador de productos fitosanitarios.

Incumplimiento 3: Se utilizan caudales sin acreditación.

6. Interesado: Tomás Ruiz Ruiz, con NIF 27688297T.
Procedimiento/núm. de Expte.: Ayudas Directas 2011.
Expte. 8004061.

Fecha e identificación del acto a notificar: Notificación de los incumplimientos relativos a los requisitos de la Condicionabilidad para la campaña 2011.

Incumplimiento 1: No tener carnet de aplicador de productos fitosanitarios.

Incumplimiento 2: Se utilizan caudales sin acreditación.

CONSEJERÍA DE TURISMO, COMERCIO Y DEPORTE

RESOLUCIÓN de 1 de diciembre de 2011, de la Dirección General de Comercio, por la que se hace pública la concesión de una subvención excepcional concedida al Consejo Andaluz de Cámaras de Comercio, Industria y Navegación.

De conformidad con lo dispuesto en el Título VIII, artículo 109 de la Ley General de la Hacienda Pública de la Comunidad Autónoma de Andalucía, esta Dirección General de Comercio

R E S U E L V E

Dar publicidad a la subvención excepcional concedida mediante Convenio de Colaboración suscrito el 29 de noviembre de 2011 con cargo a la aplicación presupuestaria 0.1.17.00.01.00.442.00.76A.0 del ejercicio presupuestario 2011.

Número de expediente: 2011/303913.

Entidad: Consejo Andaluz de Cámaras Oficiales de Comercio, Industria y Navegación.

Finalidad: Fortalecer la consolidación del citado Consejo en el entorno socioeconómico de Andalucía.

Importe de la subvención: 40.126,22 euros.

Sevilla, 1 de diciembre de 2011.- El Director General, David Luque Peso.

NOTIFICACIÓN de 12 de diciembre de 2011, de la Delegación Provincial de Cádiz, por la que se comunica acuerdo de inicio de procedimiento de cancelación de 21 de noviembre de 2011 del establecimiento turístico que se cita en el Registro de Turismo de Andalucía.

Tras los intentos infructuosos de notificación personal, de acuerdo con lo establecido en el art. 59.5 de la Ley 30/1992, de 26 de noviembre, de Régimen Jurídico de las Administraciones Públicas y del Procedimiento Administrativo Común, se notifica al interesado que figura a continuación Acuerdo de Inicio de procedimiento de cancelación, según lo exigido en el art. 58.1 de la Ley 30/92, de 26 de noviembre, modificada por la Ley 4/1999, de 13 de enero; contra este acuerdo de inicio de cancelación no cabe recurso alguno por ser de mero trámite, advirtiéndole que puede, en un plazo inferior a diez días hábiles, aducir alegaciones jurídicas o de hecho. De no formular alegaciones, se tendrá la presente como Propuesta de Resolución.

Establecimiento turístico que se cita:

Establecimiento hotelero: Hospedería Chumbera Azul.

Titular: Hospedería Chumbera Azul, S.L.

Núm. de registro: H/CA/01315.

Domicilio: Colada de la Saladilla, s/n (Patria), 11150, Vejer de la Frontera (Cádiz).

Cádiz, 12 de diciembre de 2011.- El Delegado, Manuel González Piñero.

ANUNCIO de 1 de diciembre de 2011, de la Dirección General de Comercio, por el que se notifica el acto administrativo que se indica.

Se procede a la notificación de la propuesta de resolución del expediente COSN103/11-AL, incoado contra Relaxpor, S.L.,

con CIF B-04673604, titular del establecimiento comercial Confort & Dreams, que tuvo su último domicilio a efectos de notificaciones en Carretera Alicún, núm. 112, de Roquetas de Mar (Almería), por medio de la presente y, de conformidad con los artículos 59.5 y 61 de la Ley 30/1992, de 26 de noviembre, de Régimen Jurídico de las Administraciones Públicas y del Procedimiento Administrativo Común, se publica el presente anuncio de somera indicación del contenido del acto, para que sirva de notificación, significándole que en el plazo de 15 días hábiles, queda de manifiesto el expediente en la Dirección General de Comercio, Servicio de Régimen Sancionador, Cámaras de Comercio y Comercio Ambulante, sito en C/ Juan Antonio de Vizarón, s/n, de Sevilla, en horas de 8 a 14,30 horas, cualquier día hábil de lunes a viernes, pudiendo conocer el texto íntegro y formular alegaciones en el plazo de quince días hábiles desde su publicación, para presentación de cuantas alegaciones y documentos estime procedentes.

Sevilla, 1 de diciembre de 2011.- El Director General, David Luque Peso.

ANUNCIO de 2 de diciembre de 2011, de la Delegación Provincial de Huelva, por el que se declara el archivo por desestimación de la solicitud de subvención en régimen de concurrencia competitiva, en materia de Turismo, modalidad: Servicios Turísticos y Creación de Nuevos Productos (ITP), correspondiente al ejercicio 2011.

Intentada la notificación, sin haberse podido practicar, y en virtud de lo dispuesto en el artículo 59.5 de la Ley 30/1992, de 26 de noviembre, por el presente anuncio se notifica a la persona que se relaciona la resolución por la que se declara el archivo por desistimiento, significándole que para conocer el contenido íntegro de la misma y constancia de su conocimiento podrá personarse en la Delegación Provincial de Turismo, Comercio y Deporte, sita en C/ Jesús Nazareno, 21, de Huelva.

Núm expediente: ITP 2011/HU/0001.

Interesado: José Luis García-Baquero Casta, representante de Solgolf, S.C.

Último domicilio: Avda. del Pintor Velázquez, parcela 136, núm. 1, 21760, Almonte.

Acto que se notifica: Resolución de 28 de octubre de 2011, de la Delegación Provincial de Huelva, por la que se declara el archivo por desistimiento de la solicitud de subvención en régimen de concurrencia competitiva, en materia de Turismo, modalidad: Servicios Turísticos y Creación de nuevos Productos (ITP), correspondiente al ejercicio 2011.

Huelva, 2 de diciembre de 2011.- La Delegada, Rosario Ballester Angulo.

ANUNCIO de 12 de diciembre de 2011, de la Delegación Provincial de Sevilla, notificando resolución de reintegro en el procedimiento administrativo de concesión de subvención en materia de Comercio y Artesanía, modalidad 3 (ASC): Fomento del Asociacionismo Comercial y el Desarrollo de Centros Comerciales Abiertos, convocatoria 2009.

Habiéndose formulado escrito de Resolución de Reintegro en el expediente núm. ASCEXP08 EH4101 2009/39, de Comercio y Artesanía, modalidad 3 (ASC): Fomento del Aso-

ciacionismo Comercial y el Desarrollo de Centros Comerciales Abiertos, convocatoria 2009, a la Asociación de Comerciantes Ambulantes de Sevilla y Provincia, e intentada por dos veces sin efecto la notificación en el domicilio fijado a efecto de notificaciones por el interesado, procede efectuar la notificación prevista en el artículo 59.5 de la Ley 30/1992, de 26 de noviembre, de Régimen Jurídico de las Administraciones Públicas y del Procedimiento Administrativo Común, modificada por Ley 4/1999, de 13 de enero.

De conformidad con lo dispuesto en el artículo 61 de la citada Ley, don Antonio Manuel Maya Rodríguez, como Presidente de la Asociación de Comerciantes Ambulantes de Sevilla y su Provincia (ACA), podrá comparecer en el plazo de diez días hábiles, computados desde el día siguiente al de la publicación del presente anuncio, en las dependencias de la Delegación Provincial de Turismo, Comercio y Deporte, sita en la C/ Trajano, núm. 17, de Sevilla, para conocimiento del contenido íntegro del mencionado acuerdo.

Sevilla, 12 de diciembre de 2011.- El Delegado, Francisco Díaz Morillo.

CONSEJERÍA PARA LA IGUALDAD Y BIENESTAR SOCIAL

RESOLUCIÓN de 9 de diciembre de 2011, de la Secretaría General Técnica, por la que se notifican acuerdos de inicio y/o resoluciones de expedientes de reintegro de prestaciones económicas derivadas de la Ley 39/2006, de 14 de diciembre, de promoción de la autonomía personal y atención a las personas en situación de dependencia, indebidamente percibidas.

De conformidad con el art. 59.5 de la Ley 30/92, de 26 de noviembre, de Régimen Jurídico de las Administraciones Públicas y del Procedimiento Administrativo Común, y dada la imposibilidad de practicar notificación a las personas relacionadas a continuación en el último domicilio conocido, se les hace saber a través de este anuncio que se han dictado acuerdos de inicio y/o resoluciones de expedientes de reintegro de las prestaciones de las que eran perceptores.

DNI	APELLIDOS Y NOMBRE	PRESTACIÓN	CUANTÍA	CONTENIDO DEL ACTO
34.695.502	CISTERNA VAQUERO, ROSA	DEP	1.188,39	Acuerdo Inicio Expte. Reint.
31.976.081	HEREDEROS DE ASENSIO CAMPO, PASTORA	DEP	831,46	Acuerdo Inicio Expte. Reint.
27.626.420	HEREDEROS DE RODRIGUEZ RUIZ, MIGUEL	DEP	9.036,96	Acuerdo Inicio Expte. Reint.
24.598.799	HEREDEROS DE RUIZ RAMOS, JOSE	DEP	3.504,83	Acuerdo Inicio Expte. Reint.
28.262.080	HEREDEROS DE PEREZ DE LEON JIMENEZ, ROGELIO	DEP	481,62	Resolución de Reintegro

Al objeto de conocer el contenido exacto del expediente, los interesados podrán comparecer en la Consejería para la Igualdad y Bienestar Social, Avda. Hytasa, núm. 14, de Sevilla, en el plazo de quince días hábiles a partir de la publicación de esta Resolución en el Boletín Oficial de la Junta de Andalucía.

Sevilla, 9 de diciembre de 2011.- La Secretaria General Técnica, M.^a de los Ángeles Pérez Campanario.

RESOLUCIÓN de 14 de diciembre de 2011, de la Dirección General de Violencia de Género, por la que se hace pública la concesión de subvenciones excepcionales concedidas a diferentes entidades en Andalucía, en materia de lucha y erradicación de la violencia de género, durante el año 2011.

De acuerdo con lo establecido en el artículo 123 del Decreto Legislativo 1/2010, de 2 de marzo, por el que se aprueba el Texto Refundido de la Ley General de Hacienda Pública de la Junta de Andalucía, así como en el artículo 18 de la Ley 38/2003, de 17 de noviembre, General de Subvenciones, se da publicidad a las subvenciones excepcionales concedidas por la Dirección General de Violencia de Género, durante el año 2011.

1. Tipo de subvención: Subvención excepcional.

Entidad beneficiaria: Asociación de mujeres vecinales de Andalucía (CAVA).

Objeto de la subvención: Segunda Edición del Programa Red de apoyo para la erradicación de la violencia de género.

Importe de la subvención: 12.000,00 euros.

Fecha de resolución o convenio: 18 de octubre de 2011.

Período de ejecución: 1 de septiembre de 2011 a 28 de febrero de 2012.

Aplicación presupuestaria: 01.18.00.01.00.484.00.31T.

2. Tipo de subvención: Subvención excepcional.

Entidad beneficiaria: Federación Plataforma Andaluza de Apoyo al Lobby Europeo de Mujeres.

Objeto de la subvención: Programa Tejamós Redes contra la Violencia Machista.

Importe de la subvención: 12.000,00 euros.

Fecha de resolución o convenio: 18 de octubre de 2011.

Período de ejecución: 15 de agosto de 2011 a 31 de enero de 2012.

Aplicación presupuestaria: 01.18.00.01.00.484.00.31T.

Sevilla, 14 de diciembre de 2011.- La Directora General, Ana Soledad Ruiz Seguí.

ANUNCIO de 13 de diciembre de 2011, de la Secretaría General Técnica, notificando la resolución de 6 de septiembre de 2011, recaída en expediente de recurso de alzada que se cita.

Expte. núm. 1615/2010.

Intentada la notificación de la resolución que se indica a doña Antonia Fernández Castro, con DNI 27.500.519-V, sin que se haya podido practicar, mediante el presente anuncio y de conformidad con lo establecido en el artículo 59.5 de la Ley 30/92, de 26 de noviembre, de Régimen Jurídico de las Administraciones Públicas y del Procedimiento Administrativo Común, se le notifica que por resolución, de fecha 6 de septiembre de 2011 de la Consejera, P.D. El Viceconsejero para la Igualdad y Bienestar Social (Orden de 12 de julio de 2004), se ha desestimado el recurso de alzada, interpuesto contra Resolución de la Delegación Provincial de esta Consejería en Almería, de fecha 3 de mayo de 2010.

Teniendo en cuenta lo dispuesto en el artículo 61 de la citada Ley 30/1992, de 26 de noviembre, dicha resolución se encuentra a su disposición en la Secretaría General Técnica de esta Consejería para la Igualdad y Bienestar Social, sita en Sevilla, en Avenida de Hytasa, núm. 14, donde podrá comparecer a efectos del conocimiento del contenido íntegro de dicho acto y del ejercicio de los derechos que le asisten.

Advirtiéndole que contra la misma, que pone fin a la vía administrativa, cabe interponer recurso contencioso-administrativo en el plazo de dos meses contados a partir del día

siguiente al de la fecha de esta publicación ante el órgano jurisdiccional que resulte competente de la aplicación de lo establecido en los artículos 8, 10, 14, 25 y 46 de la Ley 29/1998, de 13 de julio, reguladora de la Jurisdicción Contencioso-Administrativa. Todo ello, sin perjuicio de que pueda interponer cualquier otro recurso que estime procedente.

Sevilla, 13 de diciembre de 2011.- La Secretaria General Técnica, M.^a Ángeles Pérez Campanario.

CONSEJERÍA DE MEDIO AMBIENTE

ANUNCIO de 17 de octubre de 2011, de la Delegación Provincial de Granada, sobre propuestas de resolución de expedientes sancionadores tramitados por infracción al Texto Refundido de la Ley de Aguas.

No habiéndose podido practicar las notificaciones de las comunicaciones de propuestas de resolución, relativas a los expedientes sancionadores que abajo se relacionan, se hace público el presente anuncio, de conformidad con lo previsto en el artículo 59.5 de la Ley de Régimen Jurídico de las Administraciones Públicas y del Procedimiento Administrativo Común, a fin de que en el plazo de quince días los interesados puedan comparecer en el Departamento de Asuntos Jurídicos y Régimen de Usuarios, sito en Avenida de Madrid, núm. 7, de Granada, para tener conocimiento del contenido del expediente y, en su caso, formular las alegaciones o interponer los recursos procedentes. Se indica: Número de expediente; expedientado y término municipal.

- 0359/11-GRA/AML; CHM Hormigones Martínez; Ugijar (Granada).

Granada, 17 de octubre de 2011.- El Delegado, Francisco Javier Aragón Ariza.

ANUNCIO de 12 de diciembre de 2011, de la Delegación Provincial de Huelva, notificando propuesta de resolución del expediente sancionador que se cita.

Núm. Expte.: HU/2011/747/GC /FOR.

Interesado: Juan José Ruiz Pomares.

Contenido del acto: Intentada sin efecto la notificación derivada de la Propuesta de Resolución de expediente sancionador HU/2011/747/GC/FOR por la Delegación Provincial de Medio Ambiente de Huelva, este Organismo considera procede efectuar dicha notificación a través de su exposición en el tablón de anuncios del Ayuntamiento y de su publicación en el «Boletín Oficial de la Junta de Andalucía», cumpliéndose así lo establecido en los arts. 59.4 y 61 de la Ley 30/92, de 26 de noviembre, de Régimen Jurídico de las Administraciones Públicas y del Procedimiento Administrativo Común.

En virtud de lo dispuesto en los arts. 76 y 79 de la mencionada Ley 30/92, podrá aducir alegaciones y presentar los documentos que estime pertinentes en el plazo de 15 días a contar desde la notificación del presente escrito.

Por lo expuesto, se hace público el presente anuncio, haciéndoles saber a todos los interesados que pueden comparecer en la Sección de Informes y Sanciones de la Delegación de Medio Ambiente de Huelva, en C/ Sanlúcar de Barrameda, núm. 3, de esta capital, a efectos del conocimiento íntegro del acto.

Huelva, 12 de diciembre de 2011.- El Delegado, Juan Manuel López Pérez.

ANUNCIO de 14 de noviembre de 2011, de la Delegación Provincial de Málaga, de notificación del acuerdo de interrupción del plazo del deslinde parcial del monte público «La Sierra».

Dando cumplimiento a lo establecido en el artículo 59.5 de la Ley 30/1992, de 26 de noviembre, de Régimen Jurídico de las Administraciones Públicas y del Procedimiento Administrativo Común, y al no haber sido posible la notificación personal por desconocimiento del domicilio, se hace público para conocimiento de los siguientes interesados el siguiente acto administrativo:

TITULAR	REF_CATASTRAL	UBICACIÓN
AGUERA GAMEZ JOSE	16/309-497-8497	COIN
ARANA AGUERA ANA	16/576	COIN
ARANA ENRIQUEZ DOLORES	16/557	COIN
BLANCO BARRERO BASILIO	16/375	COIN
CARRERA GARCIA VICENTE		COIN
COBOS SANTOS RAFAELA	17/137	COIN
COMAREX DESARROLLOS SL		COIN
COMUNIDAD DE REGANTES	15/19	COIN
DAVIS JACK	15/20	COIN
DEAN ADRIAN STUART	15/29	COIN
DEAN SARAH JOSEPHINE	15/29	COIN
FRAI DESARROLLOS INMOBILIARIOS SLU	16/502	COIN
GAMEZ LUCENA FRANCISCO		COIN
GARCIA DOMINGUEZ MIGUEL (HEREDEROS DE)	15/14; 15/6-8	COIN
GARCIA RUIZ CONCEPCION (HEREDEROS DE)	16/368	COIN
GIL CALVO BARTOLOME	15/21	COIN
GONZALEZ ORDOÑEZ CRISTOBAL		COIN
GONZALEZ ORDOÑEZ SALVADOR		COIN
GUTIERREZ LOMEÑA JOSE HROS.	17/46	COIN
GUTIERREZ ORDOÑEZ FRANCISCA	16/281	COIN
GUTIERREZ ORDOÑEZ JOSEFA	17/51	COIN
HARTMANN GUIDO MARIA	17/304	COIN
HERBERT HAUPT LOTHAR	17/232	COIN
HUGHES JOHN		COIN
JIMENEZ ZUMAQUERO JUAN	17/5	COIN
JOAQUINA MENDEZ GUTIERREZ		COIN
LIMAS JIMENEZ MIGUEL	15/22	COIN
LOMEÑA CASTRO LEANDRO	15/18	COIN
LOVEL PMC DE CONSTRUCCIONES SL	16/373-16/8375	COIN
MACIAS NARANJO FUENSANTA	16/425	COIN
MARTINEZ FERNANDEZ SALVADOR		COIN
MENDEZ GUTIERREZ ANTONIO	16/285	COIN
MILLAN PORRAS JUAN	15/15, 15/16	COIN
MINTERN HAZELGROVE AUDREY		COIN
MISS D. KOBINSEN	17/250	COIN
MORENO QUERO LAZARO	15/5	COIN
MUÑOZ HUERTAS FRANCISCA	14/26	COIN
NUÑEZ FONTIVEROS GABRIEL	15/46	COIN
ORDOÑEZ GONZALEZ FRANCISCO	17/204	COIN
ORDOÑEZ GONZALEZ FRANCISCO	17/204	COIN
ORDOÑEZ GONZALEZ JUAN	17/203	COIN
ORTIZ GARCÍA, JOSÉ MANUEL	14/9	COIN
PABON AGUA GUSTAVO ADOLFO	16/547	COIN
PABON AGUA JOSE MANUEL	16/486	COIN
PABON RODRIGUEZ ANA		COIN
PAVON CAÑAMERO ANTONIO	16/383	COIN
PAVON GUZMAN FRANCISCO	16/283	COIN
PAVON RODRIGUEZ ANA	16/539	COIN
PIRZL FRED		COIN
ROBINSON DEBBIE	17/250	COIN
RODRIGUEZ LOPEZ MARIA ISABEL MILAGROS	16/354	COIN
RODRIGUEZ PEREZ JOSE ANTONIO	16/528	COIN
ROMERO CARAVANTES FRANCISCO	17/1	COIN
ROMERO GONZALEZ ANTONIO (HROS. DE)	17/48	COIN
ROMERO VILLALOBOS JOSE	17/135	COIN

TITULAR	REF_CATASTRAL	UBICACIÓN
RONDOU GUY ALBERT AUGUSTE F	17/195	COIN
RUDOLPH SCHINDLER MATHIAS		COIN
SANCHEZ SANCHEZ FRANCISCO	16/8353	COIN
SANTOS GONZALEZ ANTONIO	15/25	COIN
SANTOS ROMERO RAFAEL		COIN
SERON GARCIA ANTONIO		COIN
SNR MARLING	15/8	COIN
URBANO DIAZ JUANA		COIN
VLADIMINO MARMOLEJO LOPEZ Y CATALINA MANCILLA CARRASCO		COIN

El Consejero de Medio Ambiente, mediante Resolución de 2 de agosto de 2011, ha acordado la interrupción del plazo establecido para tramitar y resolver el procedimiento administrativo de deslinde parcial del monte público «La Sierra», Código de la Junta de Andalucía MA-30020-AY, propiedad del Ayuntamiento de Coin y sito en el término municipal de Coin, provincia de Málaga, dando así cumplimiento a lo establecido en el artículo 83.3 de la Ley 30/1992, de Régimen Jurídico de las Administraciones Públicas y del Procedimiento Administrativo Común, modificada parcialmente por Ley 4/1999, cuya parte dispositiva es la siguiente:

«Interrumpir los plazos establecidos para la tramitación y resolución del expediente MO/00329/2008 de deslinde parcial del monte público «La Sierra», código de la Junta de Andalucía MA-30020-CCAY, propiedad del Ayuntamiento de Coin, y sito en el término municipal de Coin, provincia de Málaga, desde que se ha enviado al Gabinete Jurídico el día 10 de junio de 2011, reanudándose en la fecha en que a la Delegación Provincial le conste el informe de referencia, a efectos de evitar la caducidad del mismo.»

Para cualquier tipo de aclaración, deberá llamar al teléfono 952 345 854, ext. 310 226, 951 040 102, así como concertar cita para la consulta del expediente.

Málaga, 14 de noviembre de 2011.- El Delegado, Francisco Fernández España.

AYUNTAMIENTOS

ANUNCIO de 5 de diciembre de 2011, del Ayuntamiento de Santa Fe, de Bases para la selección de plaza de Auxiliar Administrativo/a turno oposición libre.

E D I C T O

Don Sergio Bueno Illescas, Alcalde-Presidente del Ayuntamiento de Santa Fe (Granada),

HACE SABER

Examinadas las Bases propuestas mediante acuerdo de la Comisión Mixta Paritaria Municipal del 2 de diciembre de 2011, reguladoras del proceso selectivo correspondiente para la cobertura en propiedad, por el sistema de turno libre, de una plaza de Auxiliar Administrativo de la Administración General, mediante el procedimiento de oposición libre, incluida en la Oferta de Empleo Público del Ayuntamiento de Santa Fe de 2010, aprobada por Resolución de Alcaldía de 12 de enero de 2011 (publicada en el BOP núm. 16, de 25 de enero de 2011).

De acuerdo con lo dispuesto en el art. 21.1.g) de la Ley 11/99, de 21 de abril de modificación de la Ley 7/85, de 2 de

abril, Ley de Bases de Régimen Local y, 41.14.a) del Real Decreto 2568-1986, de 28 de noviembre, por el que se aprueba el Reglamento de organización, funcionamiento y régimen jurídico de las Entidades locales, he dictado Decreto con fecha de 05 de diciembre de 2011 por el que resuelvo lo siguiente:

Primero. Aprobar dichas bases, convocando las correspondientes pruebas selectivas.

Segundo. Publicar la convocatoria, juntamente con sus bases en el BOP y BOJA con el contenido determinado en el art. 6.2 del Real Decreto 896/91, produciéndose los efectos administrativos desde la fecha del BOE en que se publique el extracto.

Santa Fe, 5 de diciembre de 2011.- El Alcalde, Sergio Bueno Illescas.

BASES PARA LA COBERTURA EN PROPIEDAD, POR EL SISTEMA DE TURNO LIBRE, DE UNA PLAZA DE AUXILIAR ADMINISTRATIVO DE LA ADMINISTRACIÓN GENERAL, MEDIANTE EL PROCEDIMIENTO DE OPOSICIÓN LIBRE (OFERTA DE EMPLEO PÚBLICO 2010)

Bases que han de regir la provisión en propiedad, por el sistema de turno libre, de una plaza vacante de Auxiliar Administrativo de la Administración General de la Plantilla de Personal 2011 del Ayuntamiento de Santa Fe.

CAPÍTULO I: OBJETO DE LA CONVOCATORIA

1. Es objeto de la presente convocatoria la provisión en propiedad de una plaza vacante en la Plantilla del Personal funcionario del Ayuntamiento de Santa Fe, de Auxiliar Administrativo de la Administración General, escala Administración General, subescala Auxiliar, grupo C, subgrupo 2, incorporada a la Oferta de Empleo Público correspondiente al año 2010, aprobada mediante Resolución de Alcaldía de 12 de enero de 2011 (BOP núm. 16, de 25 de enero de 2011).

2. Dicha plaza está dotada económicamente con el sueldo, trienios y pagas extraordinarias, y demás retribuciones complementarias establecidas con arreglo a la legislación vigente.

3. El/la candidato/a que supere la convocatoria a que se refiere las presentes bases desempeñará las funciones propias de la plaza descrita, en razón a lo establecido en el temario (bloque general y específico) del Anexo núm. 2 de la presente convocatoria.

4. Para lo no previsto en estas Bases o aquello que las contradigan, será de aplicación lo establecido en la Ley 7/2007, de 12 de abril, del Estatuto Básico del Empleado Público, la Ley Orgánica 3/2007, de 22 de marzo, para la Igualdad efectiva de mujeres y hombres, la Ley 30/1984, de 2 de agosto, de Medidas para la reforma de la Función Pública; el R.D. Legislativo 781/1986, de 18 de abril, por el que se aprueba el Texto Refundido sobre disposiciones legales vigentes de Régimen Local; el R.D. 896/1991, de 7 de junio, por el que se establecen las reglas básicas y los programas mínimos a que debe ajustarse el procedimiento de selección de los/as funcionarios/as de Administración Local, el R.D.364/1995 de 10 de marzo por el que se aprueba el Reglamento General de Ingreso del Personal al servicio de la Administración General del Estado y de Provisión de Puestos de Trabajo y Promoción Profesional de los Funcionarios Civiles de la Administración General del Estado, y la Ley 30/1992, de 26 de noviembre, de Régimen Jurídico de las Administraciones Públicas y del Procedimiento Administrativo Común, modificada por la Ley 4/1999, de 13 de enero, así como otra legislación supletoria aplicable.

5. En el Boletín Oficial del Estado se publicará extracto detallado de esta convocatoria, con la determinación expresa del plazo de 20 días naturales contados a partir del siguiente a la publicación, para solicitudes. Los efectos administrativos de la misma se producirán desde la fecha de su publicación en el Boletín Oficial del Estado.

CAPÍTULO II: REQUISITOS DE LOS/AS CANDIDATOS/AS

6. Para poder participar en el presente proceso selectivo, los/as aspirantes deberán reunir de conformidad con lo dispuesto en el artículo 56 de la Ley 7/2007, de 12 de abril, del Estatuto Básico del Empleado Público, y demás normativa sobre función pública en vigor, los siguientes requisitos:

a) Tener la nacionalidad española sin perjuicio de lo dispuesto en el artículo 57 de la Ley 7/2007, de 12 de abril, del Estatuto Básico del Empleado Público.

b) Poseer la capacidad funcional para el desempeño de las tareas y funciones asignadas a la plaza convocada.

c) Tener cumplidos dieciséis años y no exceder, en su caso, de la edad máxima de jubilación forzosa y capacidad para contratar la prestación de su trabajo, de acuerdo con lo previsto en el artículo 7 del Estatuto de los Trabajadores.

d) No haber sido separados mediante expediente disciplinario del servicio de cualquiera de las Administraciones Públicas o de los órganos constitucionales o estatutarios de las Comunidades Autónomas, ni hallarse en inhabilitación absoluta o especial para empleos o cargos públicos por resolución judicial para el acceso al Cuerpo o Escala de funcionario, en el que hubiese sido separado o inhabilitado.

En el caso de ser nacional de otro Estado, no hallarse inhabilitado o en situación equivalente ni haber sido sometido a sanción disciplinaria o equivalente que impida, en su Estado, en los mismos términos el acceso al empleado público.

e) No hallarse incurso en causa de incapacidad y/o incompatibilidad específica a las que hace referencia la Ley 53/1984, de 26 de diciembre de Incompatibilidades y demás normativa aplicable.

f) Estar en posesión de la titulación de enseñanza secundaria obligatoria o similar exigida para plaza, o estar en condiciones de obtenerla antes de la fecha de finalización del plazo de presentación de instancias. Las titulaciones obtenidas en el extranjero deberán justificarse con la documentación que acredite su homologación.

7. Todos los requisitos enumerados deberán poseerse en la fecha de terminación del plazo de presentación de solicitudes, y mantenerlos hasta el momento de la toma de posesión como funcionario/a de carrera.

CAPÍTULO III: SOLICITUDES

8. La presentación de solicitudes, dirigidas al Sr. Alcalde del Ayuntamiento de Santa Fe, podrá hacerse en el Registro General del Ayuntamiento, de lunes a viernes en horario de oficina, o en cualesquiera de las formas contempladas en el artículo 38.4 de la Ley 30/1992, de 26 de noviembre, de Régimen Jurídico de las Administraciones Públicas y del Procedimiento Administrativo Común, modificada por la Ley 4/1999, de 13 de marzo (de conformidad con el modelo de Anexo n.º 1 de la presente convocatoria), en el plazo de 20 días naturales contados a partir del siguiente a la publicación del extracto de esta convocatoria en el Boletín Oficial del Estado, bastando que manifiesten que reúnen todas y cada una de las condiciones exigidas en la Base 6 de la presente convocatoria.

9. Los/as aspirantes acompañarán inexcusablemente a sus instancias los siguientes documentos:

- Fotocopia del DNI o pasaporte.
- Fotocopia del Título académico exigido para la plaza convocada, o documento oficial justificante de haber abonado los derechos para su expedición.

- Justificante validado del correspondiente pago de derechos de examen.

10. Los derechos de examen que se fijan en la cantidad de 25 €, se ingresarán en la Tesorería Municipal, o bien mediante giro postal o telegráfico, o mediante transferencia al núm. de cuenta corriente de Caja Granada, Sucursal de Santa Fe, C/ Real, siguiente 2031 0119 21 01 00049311, indicando el concepto «Pago derechos examen plaza Auxiliar Administrativo 2010», y el nombre y apellidos del/la aspirante.

Estarán exentos del pago de los derechos de examen, de acuerdo con lo establecido en el Acuerdo y Convenio colectivo vigentes, el personal municipal, que opte a la plaza convocada.

La falta de justificación del abono de los derechos de examen determinara la exclusión del/la aspirante.

En ningún caso, el pago justificado de los derechos de examen supondrá sustitución del trámite de presentación de la solicitud, en tiempo y forma, conforme lo previsto en las bases 8 y 9.

No procederá la devolución de los derechos de examen en los supuestos de exclusión del aspirante por causa imputable al interesado.

CAPÍTULO IV: ADMISIÓN DE CANDIDATOS/AS

11. Terminado el plazo de presentación de instancias, por el Sr. Alcalde del Ayuntamiento de Santa Fe se dictará resolución, en el plazo máximo de un mes, declarando aprobadas la lista provisional de aspirantes admitidos/as y excluidos/as, con indicación de las causas de exclusión. En dicha resolución que se publicará en el Boletín Oficial de la Provincia, en el tablón de anuncios de este Ayuntamiento y la Pagina web municipal (<http://www.santafe.es>), también se indicarán:

- Los lugares en que se encuentre expuesta a los/as interesados/as y público en general la lista certificada completa de aspirantes admitidos/as y excluidos/as.

- La composición del Tribunal Calificador.

- El lugar, fecha y hora de su constitución, como el comienzo de las pruebas.

- Así mismo, establecerá un plazo de 10 días para la presentación de reclamaciones y subsanación de errores por los/las interesados/as legítimos/as, de conformidad con lo dispuesto en el art. 105.2 de la Ley de Régimen Jurídico de las Administraciones Públicas y del Procedimiento Administrativo Común, modificada por la Ley 4/1999, de 13 de enero.

12. Los errores de hecho podrán subsanarse en cualquier momento, de oficio o a petición del/la interesado/a.

13. Transcurrido el plazo de reclamaciones, en caso de haberlas, serán aceptadas o rechazadas en la resolución por la que se apruebe la lista definitiva de aspirantes admitidos/as y excluidos/as, que se expondrá en el Tablón de Anuncios del Ayuntamiento de Santa Fe.

14. Los/as aspirantes excluidos/as podrán interponer recurso contencioso-administrativo ante el órgano jurisdiccional competente, a partir de la publicación de la resolución a que se refiere la base anterior. Esta publicación será determinante de los plazos a efectos de posibles impugnaciones y recursos contra las listas definitivas de admitidos/as y excluidos/as y la composición del Tribunal.

CAPÍTULO V: TRIBUNAL CALIFICADOR

15. El Tribunal calificador, cuya composición deberá ajustarse a los principios de imparcialidad y profesionalidad de sus miembros y tenderá, asimismo, a la paridad entre mujer y hombre, debiendo poseer estos un nivel de titulación igual o superior al exigido para el ingreso en la plaza convocada, de conformidad con lo dispuesto en el artículo 60 de Ley 7/2007, de 12 de abril, del Estatuto Básico del Empleado Público, el

artículo 11 del Real Decreto 364/1995, de 10 de marzo, y el artículo 4.e) del real Decreto 869/1991, de 7 de junio.

16. El Tribunal calificador estará constituido por los siguientes miembros (titulares y suplentes): Un/a Presidente/a, cuatro Vocales y un/a Secretario/a.

17. El Tribunal no podrá constituirse ni actuar sin la presencia de, al menos, la mitad más uno de sus miembros titulares o suplentes, indistintamente. En caso de no hallarse presente el/la Presidente/a del Tribunal o suplente, asumirá sus funciones el/la Vocal 1.º. El/la Vocal 2.º sustituirá al/a la Secretario/a en caso de ausencia de éste/a o su suplente.

El/la Secretario/a del Tribunal Calificador actuará con voz y sin voto, salvo en el supuesto en que el Tribunal, por ausencia de alguno/a de sus miembros titulares y suplente, esté compuesto por número par.

18. Los/as miembros del Tribunal deberán abstenerse de intervenir, cuando concurren en ellos/as algunas de las circunstancias previstas en el artículo 28 de la Ley de Régimen Jurídico de las Administraciones Públicas y del Procedimiento Administrativo Común. Asimismo, los/as aspirantes podrán recusar a los miembros del Tribunal en cualquier momento, cuando concurren las circunstancias previstas anteriormente.

19. El Tribunal podrá disponer la incorporación a sus trabajos de asesores/as especialistas para todas o algunas de las fases o pruebas previstas en la presente convocatoria, asesorando al órgano de selección exclusivamente en el ejercicio de su especialidad técnica, actuando con voz y sin voto.

20. La actuación del Tribunal se ajustará estrictamente a las bases de la convocatoria. Los/as miembros del Tribunal son personalmente responsables del estricto cumplimiento de las bases, de la sujeción a los plazos establecidos para la realización y valoración de las pruebas, y valoración de los resultados.

21. Todos los/as miembros del Tribunal Calificador tendrán derecho a la percepción de asistencia y dietas en la forma y cuantía que señala el Real Decreto 462/2002, de 24 de mayo, sobre indemnizaciones por razón del servicio, y disposiciones complementarias. A estos efectos el Tribunal se clasifica en la categoría tercera.

CAPÍTULO VI: COMIENZO Y DESARROLLO DE LAS PRUEBAS

22. La realización del primer ejercicio de la oposición se llevará a efecto en la fecha, lugar y hora que se indique la resolución de la Alcaldía, donde se declare la admisión y exclusión de los/as aspirantes a que se refiere la Base 11.

23. El Tribunal garantizará, en lo posible, el anonimato de los/as opositores/as presentados, tanto en el desarrollo, como en la corrección de los respectivos ejercicios.

Los/as aspirantes serán convocados/as en llamamiento único. La no presentación a cualquiera de los ejercicios en el momento de ser llamado/a comportará automáticamente la pérdida de su derecho a participar en él y en los sucesivos, quedando excluido/a del proceso selectivo.

Así mismo, concurrirán a las pruebas provistos/as del DNI/NIE, o en su defecto, de otro documento suficiente para su identificación fehaciente, cuya acreditación podrá ser exigida por el Tribunal en cualquier momento.

En cualquier momento del proceso selectivo, si el Tribunal tuviese conocimiento de que alguno de los/as aspirantes no cumple alguno o varios de los requisitos exigidos por la presente convocatoria, previa audiencia del/la interesado/a, deberá proponer su exclusión a la autoridad convocante, comunicándole asimismo, las inexactitudes o falsedades formuladas por el/la aspirante en la solicitud de admisión a las pruebas selectivas a los efectos procedentes.

24. El orden de actuación de los/as aspirantes se iniciará por aquellos/as cuyo primer apellido comience por la letra «U» de conformidad con la Resolución de 24 de enero de

2011, de la Secretaría de Estado para la Función Pública (BOE núm. 23, de 27 de enero de 2011).

25. Una vez comenzadas las pruebas selectivas no será obligatoria la publicación de los sucesivos anuncios en el BOP. Los anuncios de la celebración de las sucesivas pruebas se harán públicos por el órgano de selección en los locales donde se haya celebrado la prueba anterior, estableciéndose un mínimo de 48 horas y un máximo de 72 horas entre la celebración de una prueba y otra.

26. El proceso selectivo se realizará mediante el sistema de oposición.

La oposición constará de tres ejercicios, eliminatorios y obligatorios para todas las personas aspirantes, relativos a las materias que componen el Temario (bloque general y bloque específico) que figura en el Anexo núm. 2 de las presentes bases:

Ejercicio primero: Consistirá en contestar por escrito un cuestionario tipo test de 50 preguntas múltiples, con tres respuestas alternativas, en un tiempo de 75 minutos, elaborado por el Tribunal inmediatamente antes de su realización, en relación con el temario (bloque general y bloque específico) de esta convocatoria. El criterio de corrección será el siguiente: por cada pregunta contestada erróneamente se penalizará con un cuarto del valor de una pregunta contestada correctamente (A1/E4).

Ejercicio segundo: Consistirá en desarrollar por escrito, durante un período máximo de una hora, un tema a desarrollar de entre los dos extraídos al azar de los que componen el temario (bloque específico).

Ejercicio tercero: Se desarrollará durante un periodo máximo de hora y media, y consistirá en la resolución de un supuesto práctico de contenido ofimático, fijado por el Tribunal inmediatamente antes del comienzo del ejercicio, referente al tratamiento de textos, bases de datos y/o hojas de cálculo, y preferentemente sobre el manejo del programa SICAL.

27. La puntuación máxima que se podrá otorgar para cada ejercicio será de 10 puntos. Para superar cada uno de estos tres ejercicios cada aspirante deberá haber obtenido la mitad de la puntuación atribuida a cada uno de ellos, es decir, 5 puntos.

El cómputo de la puntuación del ejercicio segundo, como tercero se hará mediante la media aritmética de las notas dadas por los miembros del Tribunal, desechándose la nota más alta y más baja; en el caso de que hubiera coincidencia de dos o más miembros del Tribunal en la nota más alta o más baja, se desechará sólo una de ellas en cada caso.

CAPÍTULO VII: LISTA DE APROBADOS, PRESENTACIÓN DE DOCUMENTOS Y NOMBRAMIENTO

28. La calificación definitiva estará determinada por la suma de las tres notas, siempre que se hayan superado los tres ejercicios realizados.

29. Finalizada la calificación, el Tribunal hará pública la relación provisional de aprobados/as, por orden de puntuación, en la que constarán las calificaciones otorgadas en cada prueba y el resultado final. Los/as interesados/as podrán interponer reclamación, en el plazo de 5 días hábiles, ante el Tribunal, y este deberá resolver en idéntico plazo la reclamación. Contra dicha resolución podrá interponerse recurso de alzada, en el plazo de un mes. Asimismo podrán interponer los/as interesados/as las reclamaciones o recursos que estimen pertinentes contra las calificaciones que otorgue el respectivo Tribunal durante todo el proceso selectivo.

30. La relación definitiva de aprobados/as será elevada por el Tribunal al Sr. Alcalde, con propuesta de nombramiento de personal funcionario del Ayuntamiento de Santa Fe.

En todo caso, el Tribunal no podrá proponer a un número mayor de candidatos/as que el de plazas a ocupar, no suponiendo bajo ningún concepto que las puntuaciones obtenidas,

sean las que fueren, otorguen ningún derecho a los/as aspirantes, salvo al propuesto/a por el Tribunal, sin perjuicio de lo prevenido en el art. 61.8, último párrafo, de la Ley 7/2007, de 12 de abril, del Estatuto Básico del Empleado Público.

31. En el plazo de 20 días naturales, a contar desde la publicación en el tablón de anuncios de la relación de aprobados/as a que se refiere la base anterior, el/la aspirante que figure en la misma deberá presentar, los documentos originales que acrediten los requisitos y condiciones de capacidad establecidos en estas Bases.

32. Transcurrido el plazo de presentación de documentos, el Sr. Alcalde dictara resolución de nombramiento del/la aspirante propuesto como Auxiliar Administrativo de la Administración General, conforme a la propuesta definitiva de aprobados/as del Tribunal de calificación.

El/la aspirante nombrado/a deberá tomar posesión en su puesto e incorporarse en el plazo máximo de 30 días naturales, contados a partir de la fecha de notificación del nombramiento, de conformidad con lo previsto en la legislación vigente.

CAPÍTULO VIII: INCIDENCIAS

33. El Tribunal resolverá las dudas que surjan de su aplicación o reclamaciones que puedan originarse con la interpretación de la aplicación de las Bases de la presente convocatoria, así como lo que deba hacerse en los casos no previstos. Las decisiones se adoptarán por mayoría de votos de los miembros presentes, resolviendo en caso de empate el voto de calidad del/la Presidente/a del Tribunal.

34. Si durante el transcurso del procedimiento selectivo llegara a conocimientos del Tribunal que alguno/a de los/as aspirantes ha incurrido en inexactitudes o falsedades deberá dar cuenta, previa audiencia al interesado/a, a los órganos municipales competentes a los efectos que procedan.

35. Las resoluciones del Tribunal vinculan a la Administración, sin perjuicio de que ésta, en su caso pueda proceder a su revisión, conforme a lo dispuesto en el art. 102 y siguientes de la Ley 30/92, de 26 de noviembre, Ley de Régimen Jurídico de las Administraciones Públicas y del Procedimiento Administrativo Común.

CAPÍTULO IX: NORMA FINAL Y PUBLICACIÓN

36. Contra la resolución de la aprobación de las presentes bases cabe interponer recurso contencioso administrativo, ante el Juzgado de lo Contencioso-Administrativo de Santa Fe, en un plazo de dos meses, contados a partir del siguiente a la de su publicación en el último Boletín Oficial, o potestativamente, recurso de reposición ante el mismo órgano que dictó la resolución, en el plazo de un mes, contado a partir del siguiente al de la publicación de la misma (art. 116 de la Ley de Régimen Jurídico de las Administraciones Públicas y del Procedimiento Administrativo Común).

37. Las presentes Bases y su correspondiente convocatoria serán publicadas íntegramente en el Boletín Oficial de la Provincia de Granada (BOP) y Boletín Oficial de la Junta de Andalucía (BOJA), así como anuncio y extracto de las mismas en el Boletín Oficial del Estado (BOE), de conformidad con el artículo 6 del Real Decreto 896/1991, de 7 de junio.

38. Las presentes Bases estarán a disposición de los/as interesados/as y público en general en las dependencias municipales de Secretaría, para su consulta. El Ayuntamiento facilitará copia a quien lo solicite previo pago de los derechos correspondientes.

ANEXO I

MODELO OFICIAL DE SOLICITUD DE LA PLAZA DE AUXILIAR ADMINISTRATIVO 2010	
Convocatoria:	
BOE núm.:	Fecha:

Datos Personales:		
1.º Apellido	2.º Apellido	Nombre
Domicilio		Localidad
Teléfono/s de contacto	Núm. DNI	Fecha nacimiento

EXPONE:

Que habiendo tenido conocimiento de la convocatoria de una plaza de Auxiliar Administrativo, para su cobertura como funcionario/a de carrera, por sistema de oposición libre, reservada al turno libre, reúno los requisitos exigidos en la convocatoria, para poder participar en el proceso selectivo y por ello,

SOLICITA:

Ser admitido/a al procedimiento de selección para cubrir como funcionario la plaza de Auxiliar Administrativo (arriba indicada) y declara que son ciertos los datos consignados en ella y que reúne las condiciones señaladas en la presente convocatoria, comprometiéndose a probar documentalmente todos los datos que figuran en la presente solicitud, para lo cual acompaña la siguiente documentación:

- Fotocopia del DNI o pasaporte.
- Fotocopia del Título académico exigido.
- Justificante validado del correspondiente pago de derechos de examen.

Santa Fe, a de de 2011
Fdo:

Sr. Alcalde–Presidente del Ayuntamiento de Santa Fe

ANEXO II: TEMARIO

Bloque General

Tema 1. La Constitución Española de 1978. Estructura y principios generales. Los derechos y deberes fundamentales en la Constitución.

Tema 2. La Corona. Los Poderes del Estado. El Tribunal Constitucional. La reforma Constitucional.

Tema 3. La Administración Pública en el Ordenamiento Jurídico Español. Tipología de los entes públicos: Las Administraciones del Estado, Autonómica, Local e Institucional.

Tema 4. La Comunidad Autónoma Andaluza: Organización y competencias. El Estatuto de Autonomía para Andalucía: estructura y disposiciones generales.

Tema 5. La Provincia en el régimen local. Organización provincial. Competencias.

Tema 6. El Municipio: Concepto y elementos. El término municipal. La población: Especial referencia al empadronamiento. La organización y competencias municipales.

Tema 7. Sometimiento de la Administración a la Ley y al Derecho. Fuentes del Derecho Administrativo: Especial referencia a la Ley y a los Reglamentos. La potestad reglamentaria en la esfera local: Ordenanzas, reglamentos y bandos. Procedimiento de elaboración y aprobación.

Tema 8. Formas de acción administrativa, con especial referencia a la Administración Local. La actividad de fomento. La actividad de policía: Las licencias. El servicio público local.

Tema 9. Las haciendas locales. Clasificación de los recursos. Ordenanzas fiscales.

Tema 10. Los presupuestos locales. Estructura. Tramitación. Régimen jurídico del gasto público local.

Tema 11. Ley 31/1995, de Prevención de Riesgos Laborales: Objetivos y ámbito de aplicación. Nociones básicas de seguridad e higiene en el trabajo.

Tema 12. Igualdad de oportunidades, principios de igualdad: marco normativo español. Estrategias para desarrollar la igualdad de oportunidades. Planes de igualdad del Ayuntamiento de Santa Fe.

Bloque Específico

Tema 13. El administrado. Capacidad y representación. Derechos del administrado. Los actos jurídicos del administrado. El registro de entrada y salida de documentos.

Tema 14. El acto administrativo: Concepto, clases y elementos. Motivación y notificación. Eficacia y validez de los actos administrativos. Revisión de los actos administrativos: de oficio y en vía de recurso administrativo.

Tema 15. El procedimiento administrativo: Principios informadores. Las fases del procedimiento administrativo: iniciación,

ordenación, instrucción y terminación. Dimensión temporal del procedimiento. Referencia a los procedimientos especiales.

Tema 16. Funcionamiento de los órganos colegiados locales. Convocatoria y orden del día. Actas y certificaciones de acuerdos.

Tema 17. El personal al servicio de la Entidad Local. La función pública local: Organización, selección y situaciones administrativas.

Tema 18. Derechos y deberes del personal al servicio de las Entidades Locales. Incompatibilidades.

Tema 19. La Corporación Municipal del Ayuntamiento de Santa Fe. Su organización.

Tema 20. La informática en la Administración Pública. El ordenador personal. La ofimática: Especial referencia al tratamiento de textos, bases de datos y hojas de cálculo.

(Continúa en el fascículo 2 de 2)

PUBLICACIONES

Textos Legales nº 27

Título: Ley de defensa y protección de los consumidores y usuarios de Andalucía

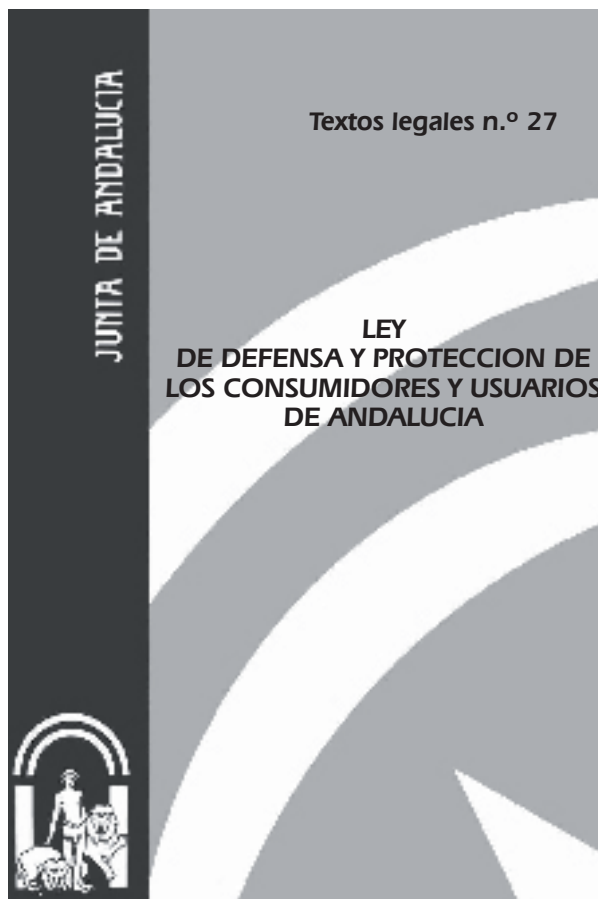

Edita e imprime: Servicio de Publicaciones y BOJA
Secretaría General Técnica
Consejería de la Presidencia

Año de edición: 2005

Distribuye: Servicio de Publicaciones y BOJA

Pedidos: Servicio de Publicaciones y BOJA
Apartado Oficial Sucursal núm. 11. 41014-SEVILLA
También está a la venta en librerías colaboradoras

Forma de pago: El pago se realizará de conformidad con la liquidación que se practique por el Servicio de Publicaciones y BOJA al aceptar el pedido, lo que se comunicará a vuelta de correo

P.V.P.: 3,43 € (IVA incluido)

PUBLICACIONES

Textos Legales nº 28

Título: **Ley Andaluza de Universidades**



Edita e imprime: Servicio de Publicaciones y BOJA
Secretaría General Técnica
Consejería de la Presidencia

Año de edición: 2005

Distribuye: Servicio de Publicaciones y BOJA

Pedidos: Servicio de Publicaciones y BOJA
Apartado Oficial Sucursal núm. 11. 41014-SEVILLA
También está a la venta en librerías colaboradoras

Forma de pago: El pago se realizará de conformidad con la liquidación
que se practique por el Servicio de Publicaciones y BOJA
al aceptar el pedido, lo que se comunicará a vuelta de correo

P.V.P.: 3,73 € (IVA incluido)

PUBLICACIONES

Textos Legales nº 29

Título: Ley de la Flora y Fauna Silvestres



Edita e imprime: Servicio de Publicaciones y BOJA
Secretaría General Técnica
Consejería de la Presidencia

Año de edición: 2005

Distribuye: Servicio de Publicaciones y BOJA

Pedidos: Servicio de Publicaciones y BOJA
Apartado Oficial Sucursal núm. 11. 41014-SEVILLA
También está a la venta en librerías colaboradoras

Forma de pago: El pago se realizará de conformidad con la liquidación
que se practique por el Servicio de Publicaciones y BOJA
al aceptar el pedido, lo que se comunicará a vuelta de correo

P.V.P.: 4,34 € (IVA incluido)

FRANQUEO CONCERTADO núm. 41/63



SUMARIO

(Continuación del fascículo 1 de 2)

1. Disposiciones generales

PÁGINA

CONSEJERÍA DE EDUCACIÓN

Decreto 359/2011, de 7 de diciembre, por el que se regulan las modalidades semipresencial y a distancia de las enseñanzas de Formación Profesional Inicial, de Educación Permanente de Personas Adultas, especializadas de idiomas y deportivas, se crea el Instituto de Enseñanzas a Distancia de Andalucía y se establece su estructura orgánica y funcional.	114
Decreto 360/2011, de 7 de diciembre, por el que se aprueba el Reglamento Orgánico de las Escuelas de Arte.	131
Decreto 361/2011, de 7 de diciembre, por el que se aprueba el Reglamento Orgánico de los Conservatorios Elementales y de los Conservatorios Profesionales de Música.	152
Decreto 362/2011, de 7 de diciembre, por el que se aprueba el Reglamento Orgánico de los Conservatorios Profesionales de Danza.	173

Número formado por dos fascículos

Martes, 27 de diciembre de 2011

Año XXXIII

Número 251 (2 de 2)

Edita: Servicio de Publicaciones y BOJA
CONSEJERÍA DE LA PRESIDENCIA
Secretaría General Técnica.
Dirección: Apartado Oficial Sucursal núm. 11. Bellavista.
41014 SEVILLA
Talleres: Servicio de Publicaciones y BOJA



Teléfono: 95 503 48 00*
Fax: 95 503 48 05
Depósito Legal: SE 410 - 1979
ISSN: 0212 - 5803
Formato: UNE A4

1. Disposiciones generales

CONSEJERÍA DE EDUCACIÓN

DECRETO 359/2011, de 7 de diciembre, por el que se regulan las modalidades semipresencial y a distancia de las enseñanzas de Formación Profesional Inicial, de Educación Permanente de Personas Adultas, especializadas de idiomas y deportivas, se crea el Instituto de Enseñanzas a Distancia de Andalucía y se establece su estructura orgánica y funcional.

La Comunidad Autónoma de Andalucía ostenta la competencia exclusiva en lo que se refiere a la organización de las enseñanzas no presenciales y semipresenciales, de conformidad con lo dispuesto en el artículo 52.1 del Estatuto de Autonomía para Andalucía, sin perjuicio de lo establecido en el artículo 149.1.30.^a de la Constitución, a tenor del cual corresponde al Estado dictar las normas básicas para el desarrollo del artículo 27 del texto constitucional, a fin de garantizar el cumplimiento de las obligaciones de los poderes públicos en esta materia.

La Ley Orgánica 2/2006, de 3 de mayo, de Educación, contempla en el artículo 3.9 que, para garantizar el derecho a la educación de quienes no puedan asistir de modo regular a los centros docentes, se desarrollará una oferta adecuada de educación a distancia o, en su caso, de apoyo o atención educativa específica.

La Ley 17/2007, de 10 de diciembre, de Educación de Andalucía, establece en su artículo 4.1.a), entre los principios básicos en los que se fundamenta el sistema educativo andaluz, la formación integral del alumnado en sus dimensiones individual y social que posibilite el ejercicio de la ciudadanía, la comprensión del mundo y de la cultura y la participación en el desarrollo de la sociedad del conocimiento. Asimismo, en el artículo 75 se determina que la planificación educativa anual contemplará una oferta de enseñanzas de formación profesional inicial en la modalidad a distancia, utilizando las tecnologías de la información y la comunicación, conforme a las condiciones que para su autorización, organización y funcionamiento se determinen. De igual modo, en los artículos 102.4, 104.3 y 110.1, se dispone que se podrán impartir en las modalidades presencial, semipresencial y a distancia las enseñanzas especializadas de idiomas, las deportivas y las dirigidas a personas adultas.

Por su parte, la disposición adicional sexta del Decreto 327/2010, de 13 de julio, por el que se aprueba el Reglamento Orgánico de los institutos de educación secundaria, dispone que la regulación de la organización y el funcionamiento de las enseñanzas para personas adultas en las modalidades semipresencial y a distancia se establecerá reglamentariamente.

La educación a distancia tradicional, en sus distintas manifestaciones –cursos por correspondencia, a través de programas de televisión, radio u otros medios– ha contribuido a dar respuesta a los distintos problemas que las modalidades educativas presenciales encontraban para atender la formación de una parte de la ciudadanía a la que, por motivos de trabajo, tiempo, distancia geográfica, discapacidad u otras causas, le resultaba imposible seguir un modelo de enseñanza basado en la asistencia regular a clase. Esta alternativa a la enseñanza presencial permitía al alumnado, en mayor o menor medida, flexibilizar horarios, superar las restricciones de tiempo o distancia y ajustar su propio ritmo de aprendizaje, aunque presentaba inconvenientes como la sensación de aislamiento, retrasos inevitables en la comunicación a la hora de aclarar dudas y solventar problemas o la ausencia de compa-

ñeros y compañeras en los que apoyarse para mantener un ritmo de estudio adecuado.

La aparición y el acceso generalizado a las tecnologías de la información y la comunicación y, más concretamente el uso de Internet, con las posibilidades que ofrece para el aprendizaje en todas sus facetas, han supuesto un cambio fundamental en los roles de los participantes y en los procesos que subyacen en la adquisición de conocimientos: la interacción entre profesorado y alumnado, entre alumnado y recursos didácticos y entre las personas que participan en el aprendizaje.

Así, la organización de la oferta de educación mediante teleformación o docencia telemática total, en el caso de las enseñanzas a distancia, y parcial, en el caso de las impartidas en la modalidad semipresencial, se concibe en la actualidad como un sistema de formación que parte del uso de entornos educativos virtuales como plataformas de aprendizaje y de las herramientas de comunicación asociadas a las nuevas tecnologías (correo electrónico, conversaciones virtuales en tiempo real, foros de discusión, pertenencia a redes sociales, entre otras) para plantear tareas individuales o grupales a partir de situaciones extraídas de contextos reales que el alumno debe resolver, con una cuidadosa y permanente supervisión por parte del profesorado. En este sentido, el seguimiento individualizado y la interacción entre el alumnado pasan a convertirse en cuestiones fundamentales para el éxito de estas modalidades de enseñanza. Con ello se pretende lograr que las personas que acceden a este tipo de formación puedan actualizar sus conocimientos, continúen formándose a lo largo de la vida, diseñen su propio itinerario de aprendizaje y concilien la formación con la vida familiar y laboral, de acuerdo con sus circunstancias e intereses personales.

El presente Decreto regula las modalidades semipresencial y a distancia de las enseñanzas de formación profesional inicial, de educación permanente de personas adultas, especializadas de idiomas y deportivas, estableciendo los aspectos específicos relativos a la ordenación de las mismas. Asimismo, regula el acceso, la permanencia y la movilidad en estos estudios, así como los criterios de admisión y matriculación del alumnado aplicables a los centros públicos, dado que estas modalidades de enseñanza quedan fuera del ámbito de aplicación de la normativa que regula con carácter general la admisión y matriculación del alumnado en dichos centros. En este sentido, se reconoce el derecho de los andaluces y andaluzas en el exterior a cursar gratuitamente las enseñanzas a distancia, en desarrollo de lo establecido en el artículo 17.1 de la Ley 8/2006, de 24 de octubre, del Estatuto de los andaluces en el mundo.

Del mismo modo, el presente Decreto establece los requisitos y el procedimiento de autorización para la impartición de estas modalidades de enseñanza por parte de los centros docentes.

Finalmente, se crea el Instituto de Enseñanzas a Distancia de Andalucía, concebido como un servicio administrativo con gestión diferenciada adscrito a la Dirección General competente en materia de educación a distancia y se regula su estructura orgánica y funcional.

En la elaboración de la presente norma se han cumplimentado los trámites de audiencia e información pública, de conformidad con lo establecido en el artículo 45.1.c) de la Ley 6/2006, de 24 de octubre, del Gobierno de la Comunidad Autónoma de Andalucía.

En su virtud, a propuesta del Consejero de Educación, de conformidad con lo dispuesto en el artículo 27.9 de la Ley 6/2006, de 24 de octubre, de acuerdo con el Consejo Con-

sultivo de Andalucía y previa deliberación del Consejo de Gobierno, en su reunión del día 7 de diciembre de 2011,

D I S P O N G O

CAPÍTULO I

Disposiciones de carácter general

Artículo 1. Objeto y ámbito de aplicación.

1. El presente Decreto tiene por objeto regular las modalidades semipresencial y a distancia de las siguientes enseñanzas:

- a) Formación profesional inicial.
- b) Educación permanente de personas adultas.
- c) Especializadas de idiomas.
- d) Deportivas.

2. Asimismo, es objeto de este Decreto la creación del Instituto de Enseñanzas a Distancia de Andalucía y la aprobación de su estructura orgánica y funcional.

3. Las normas contenidas en el presente Decreto serán de aplicación en todos los centros docentes de la Comunidad Autónoma de Andalucía autorizados a impartir estas modalidades de enseñanza.

Artículo 2. Definición y carácter de la modalidad a distancia.

1. A los efectos de lo dispuesto en este Decreto, la modalidad de enseñanza a distancia es aquella que puede ser cursada sin necesidad de asistir a un centro docente, mediante docencia telemática que posibilite la interactividad de alumnado y profesorado situados en distinto lugar, sin perjuicio de la realización de determinadas pruebas que exigirán la presencia física del alumnado o, en su caso, la identificación personal fehaciente del mismo.

2. Las enseñanzas impartidas en la modalidad a distancia se llevarán a cabo mediante el uso de las tecnologías de la información y la comunicación y se realizarán a través de una plataforma virtual de aprendizaje que permita la comunicación entre el alumnado y de éste con el profesorado, el trabajo en colaboración, el envío y evaluación de tareas y actividades, la incorporación de herramientas para la autocorrección de actividades interactivas, el seguimiento de la actividad de las personas participantes y la utilización de mecanismos de evaluación del alumnado.

3. En las enseñanzas impartidas en la modalidad a distancia los procesos de enseñanza y aprendizaje se desarrollarán utilizando materiales didácticos especialmente diseñados para dicha modalidad y dotados de un enfoque, lenguaje, estructura, formato, extensión, enlaces, elementos multimedia e interactividad apropiados para su uso en entornos virtuales a través de procesos de teleformación. Dichos materiales didácticos facilitarán la autonomía del aprendizaje y se complementarán con un conjunto de acciones de carácter formativo y orientador dirigidas al alumnado, que constituirán el seguimiento de su proceso de aprendizaje y su apoyo tutorial.

Artículo 3. Definición y carácter de la modalidad semipresencial.

1. Las enseñanzas ofertadas en la modalidad semipresencial se impartirán mediante la combinación de sesiones lectivas colectivas presenciales, de obligada asistencia para el alumnado, y sesiones de docencia telemática.

2. Las sesiones de docencia presencial tendrán como objetivo facilitar al alumnado las ayudas pertinentes en la realización de tareas, resolver dudas respecto a los aspectos esenciales del currículo, orientar hacia el uso de las herramientas de comunicación empleadas por esta modalidad de enseñanza, afianzar las interacciones cooperativas entre el alumnado, promover la adquisición de los conocimientos, competencias básicas o profesionales que correspondan y, en su caso, reforzar la práctica de las destrezas orales.

3. Las sesiones de docencia telemática se llevarán a cabo mediante el uso de las tecnologías de la información y la comunicación y se realizarán a través de una plataforma virtual de aprendizaje, con las herramientas y procedimientos adecuados de comunicación entre profesorado y alumnado y del alumnado entre sí, de conformidad con lo previsto en el artículo 2.2.

4. En las enseñanzas impartidas en la modalidad semipresencial se utilizarán, entre otros, materiales didácticos dotados de un enfoque, lenguaje, estructura, formato, extensión, enlaces, elementos multimedia e interactividad apropiados para su uso en entornos virtuales a través de procesos de teleformación. Dichos materiales didácticos facilitarán la autonomía del aprendizaje del alumnado.

Artículo 4. Materiales producidos por la Consejería competente en materia de educación.

Los materiales producidos por la Consejería competente en materia de educación para su uso en enseñanzas impartidas en las modalidades semipresencial y a distancia se realizarán bajo una licencia abierta que permita su reutilización, adaptación y redifusión por el resto de la comunidad educativa y como recurso de autoaprendizaje por parte de la ciudadanía.

CAPÍTULO II

Ordenación de las enseñanzas

Artículo 5. Oferta de enseñanzas.

1. De acuerdo con lo establecido en los artículos 75, 102.4, 104.3 y 110 de la Ley 17/2007, de 10 de diciembre, de Educación de Andalucía, se podrán impartir en la modalidades semipresencial y a distancia las enseñanzas de formación profesional inicial, las de educación permanente de personas adultas, las enseñanzas especializadas de idiomas y las deportivas.

2. Las enseñanzas impartidas en las modalidades semipresencial y a distancia podrán ser cursadas de forma completa o parcial, por materias, ámbitos, módulos profesionales u otras unidades formativas que permitan la adquisición de competencias básicas o profesionales.

Artículo 6. Organización.

1. Las enseñanzas en la modalidad semipresencial se impartirán en centros docentes públicos y privados previamente autorizados por la Consejería competente en materia de educación.

2. Las enseñanzas en la modalidad a distancia se impartirán por el Instituto de Enseñanzas a Distancia de Andalucía. Asimismo, se podrán impartir en centros docentes privados previamente autorizados por la Consejería competente en materia de educación.

3. El calendario y la jornada escolar en las modalidades semipresencial y a distancia serán los establecidos para la enseñanza de que se trate en el Decreto 301/2009, de 14 de julio, por el que se regula el calendario y la jornada escolar en los centros docentes, a excepción de los universitarios. No obstante, en el caso de enseñanzas impartidas a distancia, con objeto de dar respuesta a las necesidades del alumnado matriculado en esta modalidad de enseñanza, podrán ofertarse cursos intensivos de preparación de determinados ámbitos, materias y módulos profesionales con un calendario escolar diferente al establecido con carácter general, conforme a lo que se determine por Orden de la persona titular de la Consejería competente en materia de educación.

Artículo 7. Currículo.

1. El conjunto de objetivos, resultados de aprendizaje, competencias básicas, contenidos y criterios de evaluación de las enseñanzas impartidas en las modalidades semipresencial

y a distancia serán con carácter general los establecidos en el currículo para cada enseñanza a las que se refiere este Decreto en la modalidad presencial.

2. Las programaciones didácticas de los ámbitos, materias o módulos profesionales impartidos en las modalidades semipresencial y a distancia recogerán las adaptaciones necesarias, así como los métodos pedagógicos apropiados, de acuerdo con lo dispuesto en el artículo 8.

Artículo 8. Métodos pedagógicos.

La organización y desarrollo de las enseñanzas impartidas en la modalidad a distancia, así como de la parte no presencial de las enseñanzas impartidas en la modalidad semipresencial, se fundamentan en un proceso de teleformación complementado con la aplicación por el profesorado de métodos pedagógicos basados en:

a) Un sistema que potencie el aprendizaje autónomo combinado con el aprendizaje en colaboración y compartido con el resto del alumnado.

b) Un modelo de formación eminentemente práctico centrado en la realización de tareas o proyectos, en el que el alumnado debe resolver las cuestiones planteadas utilizando los contenidos adquiridos con la lectura y comprensión de los documentos necesarios o con el uso de las herramientas disponibles en internet, mediante la ayuda y orientación constante recibidas por la interacción con el profesorado y el apoyo del resto de alumnado matriculado en el mismo curso.

c) El uso de materiales didácticos multimedia, que incorporen textos combinados con otros elementos significativos, tales como gráficos, archivos de audio, videos o animaciones, contextualizados y actualizables, puestos al servicio de la realización de tareas descritas en el párrafo b).

d) Un modelo de evaluación ponderada en el que se deben valorar de forma proporcional los elementos básicos que intervienen en estas modalidades de enseñanza.

Artículo 9. Evaluación y titulación.

1. La ordenación de la evaluación del aprendizaje del alumnado que curse enseñanzas en las modalidades semipresencial y a distancia, así como los requisitos de titulación, serán los establecidos con carácter general para cada una de las enseñanzas de que se trate, adaptándolos cada centro a las especificidades propias de estas modalidades, recogidas en este Decreto.

2. Dicha evaluación se llevará a cabo por el profesorado, teniendo en cuenta los diferentes elementos del currículo, a través del seguimiento del proceso de aprendizaje del alumnado, que contemplará la producción de tareas y trabajos a lo largo del curso, la participación en las herramientas de comunicación que se establezcan y la realización de pruebas de evaluación, que requerirán la identificación personal fehaciente del alumnado que las realice y se corresponderán con el enfoque práctico empleado, como elemento validador de las actividades presenciales o virtuales desarrolladas a lo largo del curso.

3. Los criterios de evaluación recogidos en las programaciones didácticas de las enseñanzas impartidas en las modalidades semipresencial y a distancia recogerán de forma cuantificada o porcentual el peso en la evaluación de cada una de las actividades que intervienen en el proceso de aprendizaje y, en el caso de enseñanzas impartidas en la modalidad semipresencial, se valorarán de forma proporcional, además, las actividades realizadas por el alumnado en las sesiones presenciales.

4. El equipo docente, coordinado por quien ejerza la tutoría, actuará de manera colegiada a lo largo del proceso de evaluación y en la adopción de las decisiones resultantes del mismo. El alumnado será informado al inicio del curso escolar del calendario, lugar, criterios, procedimientos e instrumentos con los que va a ser evaluado, de modo que pueda organizar

su tiempo, quedando dicha información disponible en el entorno virtual. La evaluación guardará una relación directa con la naturaleza y el enfoque de los contenidos, así como con los métodos pedagógicos utilizados.

5. Al alumnado que curse enseñanzas en las modalidades semipresencial y a distancia le será de aplicación las normas sobre promoción establecidas para el régimen de personas adultas de dichas enseñanzas, favoreciéndose que cada estudiante pueda componer su propio itinerario educativo. Sin perjuicio de lo anterior, cuando se trate de ámbitos, materias o módulos profesionales de distinto curso o nivel con la misma denominación o vinculados, será requisito indispensable haber obtenido evaluación positiva en el ámbito, materia o módulo profesional vinculante anterior, para poder ser calificado del vinculado siguiente.

6. Las enseñanzas a las que se refiere el presente Decreto impartidas en las modalidades semipresencial o a distancia tendrán los mismos efectos académicos que en la modalidad presencial.

Artículo 10. Normas de convivencia.

Los centros que impartan enseñanzas en las modalidades semipresencial y a distancia adaptarán las normas de convivencia establecidas en los mismos a las características específicas del alumnado y de las modalidades de enseñanza que cursa.

Artículo 11. Funciones específicas del profesorado.

Sin perjuicio de lo establecido en el artículo 91 de la Ley Orgánica 2/2006, de 3 de mayo, serán funciones específicas del personal docente que imparte las modalidades de enseñanza reguladas en el presente Decreto las siguientes:

a) Poner en práctica el plan de acogida del alumnado matriculado en las modalidades semipresencial o a distancia de cualquier enseñanza, de acuerdo con las características específicas de las mismas.

b) Orientar y guiar al alumnado en la resolución de tareas y el uso de los materiales curriculares para la adquisición de los objetivos generales previstos en la programación de los módulos profesionales, ámbitos o materias que curse, así como el uso de las herramientas de la plataforma virtual de aprendizaje y otras que faciliten la comunicación.

c) Promover y motivar la participación del alumnado en las actividades propuestas, dinamizar y estimular las actividades individuales y colectivas, así como la comunicación entre el alumnado, a través de las herramientas de comunicación establecidas, impulsando actividades que generen la reflexión y el debate.

d) Realizar el seguimiento y evaluación de las tareas y trabajos propuestos al alumnado, así como responder las preguntas y cuestiones que éste plantee a través de las herramientas propias de la plataforma virtual de aprendizaje, en los plazos que se establezcan por Orden de la persona titular de la Consejería competente en materia de educación.

e) Realizar la evaluación del aprendizaje del alumnado, de acuerdo con los criterios establecidos, así como participar en la organización y desarrollo de las pruebas de evaluación del alumnado y en las sesiones de evaluación y calificación.

f) Colaborar en la puesta en práctica de los mecanismos de detección del abandono y en los protocolos de actuación establecidos por Orden de la persona titular de la Consejería competente en materia de educación, en colaboración con el tutor o tutora del alumno o alumna.

g) En enseñanzas impartidas en la modalidad semipresencial en centros públicos, coordinarse con otros docentes que puedan atender al alumnado en planes educativos asociados a dicha modalidad, cuando tal circunstancia se produzca.

h) En el caso de las enseñanzas a distancia, participar en la elaboración, revisión, actualización y evaluación del material didáctico de forma coordinada, en los términos que se

establezcan por la dirección General competente en materia de educación a distancia, así como en la programación y diseño de las actividades, los trabajos, tareas y proyectos que el alumnado debe realizar a lo largo del curso.

i) Utilizar las herramientas y entornos tecnológicos que se determinen para el adecuado desarrollo de las modalidades semipresencial y a distancia.

j) Cualesquiera otras que le sean atribuidas por Orden de la persona titular de la Consejería competente en materia de educación.

Artículo 12. La tutoría.

1. Cada alumno o alumna que curse enseñanzas en las modalidades semipresencial o a distancia tendrá asignado un tutor o tutora, que coordinará las enseñanzas y la acción tutorial del equipo docente correspondiente.

2. Sin perjuicio de lo dispuesto al efecto en la correspondiente normativa reguladora de la enseñanza de que se trate, el profesorado que ejerza la tutoría del alumnado que cursa enseñanzas en las modalidades semipresencial y a distancia tendrá las siguientes funciones específicas:

a) Participar, de acuerdo con las directrices que establezca la dirección del centro, en la aplicación coordinada del plan de acogida del alumnado matriculado en alguna de estas modalidades de enseñanza.

b) Asesorar al alumnado en la familiarización con la plataforma virtual de aprendizaje, la estructura y características de los materiales didácticos alojados en ésta y las herramientas de comunicación de las que dispone.

c) Colaborar en la coordinación y aplicar los mecanismos establecidos para la detección de abandono de la actividad del alumnado en la plataforma virtual de aprendizaje y los protocolos de actuación establecidos para estos casos, en coordinación con el profesorado que imparte docencia al grupo.

d) Informar al alumnado sobre todos los aspectos relacionados con el calendario de tareas y actividades a realizar durante el curso, la realización de las pruebas presenciales y los procedimientos de evaluación y calificación.

e) Cualesquiera otras que le sean atribuidas por Orden de la persona titular de la Consejería competente en materia de educación.

CAPÍTULO III

Acceso, simultaneidad de estudios y movilidad

Artículo 13. Condiciones de acceso.

1. Para acceder a las enseñanzas impartidas en las modalidades semipresencial o a distancia los alumnos y alumnas deberán reunir los siguientes requisitos:

a) Estar en posesión de los requisitos o condiciones establecidas con carácter general para el acceso a la enseñanza de que se trate.

b) Ser mayor de dieciocho años o cumplirlos en el año natural en que comience el curso académico.

2. De conformidad con lo establecido en el artículo 105.2 de la Ley 17/2007, de 10 de diciembre, y en los artículos 9.8 del Real Decreto 971/2007, de 13 de julio, sobre deportistas de alto nivel y de alto rendimiento, y 26 del Decreto 336/2009, de 22 de septiembre, por el que se regula el Deporte de Rendimiento de Andalucía, excepcionalmente podrán, asimismo, acceder a estas enseñanzas las personas mayores de dieciséis años, o que cumplan esa edad dentro del año natural en que comienza el curso escolar, que lo soliciten y que acrediten alguna de las siguientes situaciones:

a) Ser persona trabajadora por cuenta propia o ajena que no le permita acudir a los centros educativos en régimen ordinario, debiendo acreditar dicha situación con el alta de la Seguridad Social, así como con el contrato de trabajo o con la licencia fiscal.

b) Ser deportista de rendimiento de Andalucía o de alto rendimiento o alto nivel.

c) Encontrarse en situación personal extraordinaria de enfermedad, discapacidad o cualquier otra situación que le impida cursar las enseñanzas en régimen ordinario, quedando incluidas en este supuesto las mujeres víctimas de la violencia de género y las personas víctimas de terrorismo, así como sus hijos e hijas, y las personas que se encuentren en situación de dificultad social extrema o riesgo de exclusión.

3. Corresponde a la dirección del centro docente donde se solicite la admisión la resolución de las solicitudes a que se refieren las letras a) y b) del apartado anterior. Las correspondientes a la letra c) serán resueltas por las personas titulares de las Delegaciones Provinciales de la Consejería competente en materia de educación, previo informe del Servicio Provincial de Inspección de Educación.

4. Las personas mayores de dieciséis años sujetas a medidas de privación de libertad por decisión judicial en centros penitenciarios o de menores podrán acogerse a las condiciones de excepcionalidad recogidas en la letra c) del apartado 2.

5. Asimismo, podrá acceder a la educación secundaria obligatoria para personas adultas en la modalidad a distancia el alumnado de esta etapa educativa menor de dieciséis años que se encuentre en alguna de las siguientes situaciones:

a) Alumnado interno en centros de menores sujeto a medidas de privación de libertad por decisión judicial.

b) Alumnado enfermo que, por prescripción facultativa, no pueda asistir a los centros docentes ordinarios durante periodos que le impidan el normal desarrollo de las actividades escolares.

6. Para acceder a las enseñanzas impartidas en el Instituto de Enseñanzas a Distancia de Andalucía, además de los requisitos establecidos en los apartados anteriores, se deberá tener adquirida la condición de andaluz o andaluza en los términos recogidos en el artículo 5 del Estatuto de Autonomía para Andalucía, o tener reconocida la identidad andaluza según lo dispuesto en el artículo 6 de dicho Estatuto.

Artículo 14. Simultaneidad de estudios.

1. Las enseñanzas realizadas en las modalidades semipresencial o a distancia se podrán cursar de forma simultánea con otras enseñanzas en los casos y términos establecidos por la normativa de escolarización vigente.

2. En ningún caso podrán simultanearse estudios de una misma materia, ámbito o módulo profesional por varias modalidades de enseñanza.

3. El alumnado matriculado en educación secundaria obligatoria para personas adultas u otras enseñanzas que se determinen en la modalidad semipresencial podrá realizar o combinar el seguimiento de la parte presencial de la misma a través del plan educativo de tutoría de apoyo al estudio, de acuerdo con lo que a tales efectos se establezca.

Artículo 15. Movilidad.

1. El alumnado podrá cambiar de modalidad de enseñanza en uno o varios ámbitos, módulos o materias al finalizar el curso escolar, de acuerdo con lo recogido en el presente artículo.

2. El alumnado afectado por la movilidad conservará las calificaciones de las materias, ámbitos o módulos profesionales que tuviera superados. No obstante, si la movilidad se produce del régimen de personas adultas al régimen ordinario habrá de tenerse en cuenta lo establecido en este régimen sobre requisitos de promoción en la enseñanza de que se trate.

3. Cuando se produzca la incorporación a una nueva modalidad, en los documentos oficiales de evaluación del alumno o alumna se extenderá una diligencia, firmada por la secretaría y visada por la dirección del centro, en la que conste que se ha efectuado un cambio de modalidad de enseñanza de acuerdo con lo previsto en el presente Decreto, haciendo explícitas las modalidades de procedencia y de destino.

4. Si el alumno o alumna tuviera alguna materia optativa pendiente en la modalidad de procedencia y ésta no se impartiera en la nueva modalidad, deberá sustituirla por otra optativa de la misma carga horaria y que no haya superado con anterioridad.

5. El alumnado que desee cambiar de modalidad de enseñanza, en el mismo o en distinto centro, deberá participar en el correspondiente procedimiento de admisión.

CAPÍTULO IV

Admisión y matriculación del alumnado

Artículo 16. Admisión del alumnado.

1. En aquellos centros donde haya puestos escolares disponibles para atender todas las solicitudes presentadas serán admitidas todas las personas solicitantes que cumplan los requisitos de acceso establecidos para cada una de las enseñanzas enumeradas en el artículo 1.1.

2. La admisión del alumnado en los centros docentes públicos para cursar enseñanzas en las modalidades semipresencial o a distancia, cuando no existan plazas para atender a todas las personas solicitantes que cumplan los requisitos de acceso, se regirá por los criterios de prioridad y reserva establecidos en los artículos 17, 18 y 19, en función de la enseñanza a la que se pretenda acceder. En todo caso se atenderán las solicitudes presentadas para cursar enseñanzas a distancia por las personas que, cumpliendo los requisitos de acceso, ostenten la condición de andaluzes o andaluzas en el exterior. La condición de andaluz o andaluza en el exterior se acreditará mediante la presentación de una copia autenticada de la Tarjeta de Andalucía o Andaluza en el Exterior regulada en el Decreto 303/2011, de 11 de octubre, por el que se crea y regula la Tarjeta de Andalucía o Andaluza en el Exterior, que deberá estar en vigor.

3. Por Orden de la Consejería competente en materia de educación se establecerán los modelos normalizados de solicitud, los plazos y el procedimiento de admisión del alumnado en los centros docentes públicos.

Artículo 17. Admisión del alumnado en la educación secundaria obligatoria y en las enseñanzas especializadas de idiomas.

1. La admisión del alumnado en los centros docentes públicos para cursar la educación secundaria obligatoria para personas adultas o las enseñanzas especializadas de idiomas en las modalidades semipresencial o a distancia se realizará en función de la menor renta anual per cápita de la unidad familiar a la que pertenezca el alumno o alumna.

2. No obstante lo recogido en el apartado 1, en el caso de la modalidad a distancia tendrá prioridad el alumnado sujeto a medidas de privación de libertad por decisión judicial en centros penitenciarios o de menores, así como el alumnado enfermo que, por prescripción facultativa, no pueda asistir a los centros docentes ordinarios durante periodos que le impidan el normal desarrollo de las actividades escolares. En caso de no resultar admitidas todas las personas que reúnan estas circunstancias, serán atendidas, al menos, las solicitudes correspondientes a personas menores de dieciséis años para cursar la educación secundaria obligatoria.

Artículo 18. Admisión del alumnado en las restantes enseñanzas.

1. La admisión del alumnado en los centros docentes públicos para cursar bachillerato para personas adultas, formación profesional inicial y enseñanzas deportivas en las modalidades semipresencial o a distancia se realizará en función del mejor expediente académico del alumno o alumna en la etapa educativa finalizada de la titulación que les da acceso o la nota final de la prueba o curso que dé acceso a la enseñanza que se desea cursar.

2. En el caso de que tras la aplicación de los criterios de prioridad establecidos en el apartado anterior se produjera

empate entre varias solicitudes, éste se resolverá por sorteo, conforme a lo dispuesto en el artículo 34 del Decreto 40/2011, de 22 de febrero, por el que se regulan los criterios y el procedimiento de admisión del alumnado en los centros docentes públicos y privados concertados para cursar las enseñanzas de segundo ciclo de educación infantil, educación primaria, educación especial, educación secundaria obligatoria y bachillerato.

3. No obstante lo recogido en los apartados anteriores, en el caso de la modalidad a distancia tendrá prioridad el alumnado sujeto a medidas de privación de libertad por decisión judicial en centros penitenciarios o de menores, así como el alumnado enfermo que, por prescripción facultativa, no pueda asistir a los centros docentes ordinarios durante periodos que le impidan el normal desarrollo de las actividades escolares.

Artículo 19. Reserva de plazas.

1. En todas las enseñanzas y modalidades se reservará, al menos, un 5% de las plazas para el alumnado que tenga reconocido un grado de discapacidad igual o superior al treinta y tres por ciento.

2. De conformidad con lo recogido en el artículo 34.2 del Real Decreto 1363/2007, de 24 de octubre, por el que se establece la ordenación general de las enseñanzas deportivas de régimen especial, y en el artículo 26.4.c) del Decreto 336/2009, de 22 de septiembre, en las enseñanzas deportivas se establecerán las siguientes reservas de plazas:

a) Al menos un 10% de las plazas ofertadas para los deportistas de rendimiento de Andalucía y los de alto nivel y alto rendimiento.

b) Al menos un 10% de las plazas ofertadas para quienes accedan acreditando la prueba de acceso sustitutoria de los títulos de Graduado en Educación Secundaria Obligatoria y de Bachiller para el acceso a las enseñanzas de grado medio y de grado superior.

c) Al menos un 10% de las plazas ofertadas para quienes acrediten, según el caso, la homologación de su diploma federativo, o la convalidación, o la correspondencia a las que se refieren la disposición adicional cuarta y la disposición transitoria primera del Real Decreto 1363/2007, de 24 de octubre.

3. En las enseñanzas de formación profesional inicial se reservará, al menos, un 30% de las plazas para el alumnado que acceda acreditando la superación de alguna de las vías sustitutorias de la titulación correspondiente establecidas en la normativa vigente, de conformidad con lo que, a tales efectos, se establezca por Orden de la persona titular de la Consejería competente en materia de educación.

4. Las plazas reservadas a que se refieren los tres apartados anteriores que no se adjudiquen acrecentarán el número de plazas ofertadas en el turno general.

Artículo 20. Renta anual de la unidad familiar.

1. La unidad familiar a tener en cuenta será aquella a la que pertenecía la persona solicitante a fecha de 31 de diciembre del ejercicio fiscal del Impuesto de la Renta de las Personas Físicas inmediatamente anterior, con plazo de presentación vencido, a la fecha de finalización del periodo de presentación de la solicitud de admisión.

2. La renta anual se obtendrá por agregación de las rentas de cada uno de los miembros de la unidad familiar que obtengan ingresos de cualquier naturaleza correspondiente al ejercicio fiscal al que se refiere el apartado 1. Por Orden de la Consejería competente en materia de educación se determinará el procedimiento de cálculo de la renta anual de la unidad familiar, de acuerdo con la normativa del Impuesto sobre la Renta de las Personas Físicas que le sea de aplicación.

3. La renta anual per cápita de la unidad familiar se obtendrá dividiendo la renta anual de la unidad familiar entre el número de miembros que la componen.

4. Previa autorización de los interesados, la información de carácter tributario que se precise para la acreditación de

la renta anual de la unidad familiar será suministrada directamente a la Consejería competente en materia de educación por la Administración tributaria competente, a través de medios informáticos o telemáticos, en el marco general de colaboración entre Administraciones en materia de suministro de información para finalidades no tributarias.

Cuando a través del indicado marco de colaboración la Comunidad Autónoma pueda disponer de dicha información, no se exigirá a las personas interesadas que aporten individualmente certificaciones expedidas por la Administración tributaria, ni la presentación en original, copia o certificación de sus declaraciones tributarias, debiendo presentar en su lugar declaración responsable de que cumplen las obligaciones señaladas, así como autorización expresa para que la Administración tributaria suministre la información.

5. En caso de que la Administración tributaria no disponga de la información de carácter tributario que se precise para la acreditación de la renta anual, la persona solicitante deberá aportar una certificación de haberes, declaración responsable o cualquier otro documento acreditativo de cada una de las personas de la unidad familiar.

Artículo 21. Expediente académico.

1. En el expediente académico del alumno o alumna se valorará la calificación media de los ámbitos, materias o módulos profesionales cursados en la etapa educativa finalizada que dé acceso a la enseñanza correspondiente o la nota final de la prueba realizada.

2. La persona que ejerce la dirección del centro docente público o del Instituto de Enseñanzas a Distancia de Andalucía incorporará al expediente del procedimiento de admisión la correspondiente certificación académica emitida por el sistema de información Séneca, regulado por el Decreto 285/2010, de 11 de mayo, por el que se regula el Sistema de Información Séneca y se establece su utilización para la gestión del sistema educativo andaluz. En el caso de que dicho sistema de información no disponga de la información necesaria, la persona que ejerce la dirección del centro docente requerirá al interesado la certificación correspondiente.

Artículo 22. Enfermedad o discapacidad.

1. Cuando el alumno o alumna padezca una enfermedad que le impida asistir durante periodos prolongados a los centros docentes ordinarios deberá acreditarlo mediante la certificación correspondiente emitida al efecto por la autoridad sanitaria competente.

2. A efectos de acreditación del criterio de discapacidad las personas solicitantes deberán autorizar a la Consejería competente en materia de educación a recabar la información necesaria de la Consejería competente en la materia. En el caso de las personas solicitantes menores de edad, o mayores de edad sujetas a patria potestad prorrogada o tutela, serán sus representantes legales los que realicen dicha autorización.

3. En caso de que la Consejería competente en materia de educación no pueda obtener la información referida en el apartado anterior, la persona solicitante deberá aportar, previo requerimiento de la persona que ejerce la dirección del centro docente público o del Instituto de Enseñanzas a Distancia de Andalucía, los correspondientes certificados de las resoluciones de discapacidad emitidos por el órgano competente de la Administración de la Junta de Andalucía o, en su caso, de otras Administraciones públicas.

Artículo 23. Deporte de rendimiento.

1. Para la acreditación de la condición de deportistas de rendimiento de Andalucía se estará a lo dispuesto en el artículo 11 del Decreto 336/2009, de 22 de septiembre.

2. La acreditación de la condición de deportista de alto nivel o alto rendimiento se realizará de conformidad con lo dispuesto en el artículo 2 del Real Decreto 917/2007, de 13 de julio.

Artículo 24. Matriculación del alumnado.

1. Cada curso escolar el alumnado formalizará la matrícula en el centro docente en el que haya sido admitido, aportando los documentos acreditativos de estar en posesión de los requisitos de acceso académicos o personales a los que se refiere el artículo 13.

2. El alumnado podrá matricularse de cursos completos o de ámbitos, materias o módulos profesionales determinados de acuerdo con lo que a tales efectos se establezca por Orden de la persona titular de la Consejería competente en materia de educación. No obstante, la matrícula de los ámbitos, materias o módulos profesionales vinculados a otros anteriores tendrá carácter condicionado hasta la superación de los mismos.

3. Los plazos de matriculación, los impresos de matrícula y la documentación a aportar en los centros públicos serán establecidos por Orden de la persona titular de la Consejería competente en materia de educación.

4. Para garantizar el máximo aprovechamiento de los recursos humanos y tecnológicos puestos al servicio de la ciudadanía, se podrán establecer plazos y procedimientos extraordinarios para la provisión de puestos escolares adicionales a los autorizados para cubrir aquellos correspondientes al alumnado que no se haya incorporado de forma efectiva a la actividad escolar, en los términos que se determinen por Orden de la Consejería competente en materia de educación.

Artículo 25. Precios públicos.

1. El alumnado matriculado en las enseñanzas impartidas en la modalidad a distancia en el Instituto de Enseñanzas a Distancia de Andalucía contribuirá al coste de las mismas mediante el abono de los precios que se determinen para cada enseñanza. Estos precios tendrán la consideración de precios públicos, a efectos de lo dispuesto en la Ley 4/1988, de 5 de julio, de tasas y precios públicos de la Comunidad Autónoma de Andalucía.

2. Por Acuerdo del Consejo de Gobierno se establecerán reducciones sobre el precio público a que se refiere el apartado anterior según tramos de ingresos de la unidad familiar.

3. La matrícula en las enseñanzas impartidas en la modalidad a distancia en el Instituto de Enseñanzas a Distancia de Andalucía será gratuita para el alumnado al que se refiere el artículo 13.5, para el que ostente la condición de andaluz o andaluza en el exterior y para el que se encuentre en situación de dificultad social extrema o riesgo de exclusión, quedando incluidas en este supuesto las mujeres atendidas en centros de acogida para mujeres víctimas de la violencia de género y las personas víctimas de terrorismo, así como sus hijos e hijas.

Asimismo, será gratuita la matrícula para el alumnado con buen rendimiento académico, de acuerdo con lo que a tales efectos se establezca por Orden de la persona titular de la Consejería competente en materia de educación.

CAPÍTULO V

Requisitos y puestos escolares

Artículo 26. Requisitos de los centros.

Los centros docentes que impartan las enseñanzas recogidas en el artículo 1 en las modalidades semipresencial y a distancia deberán cumplir los siguientes requisitos:

a) Tener autorizadas las enseñanzas en la modalidad presencial, en su régimen ordinario o para personas adultas.

b) Disponer de una plataforma virtual de aprendizaje en servicio permanente para impartir la modalidad autorizada con capacidad adecuada para el número de personas usuarias previstas, que permita la interactividad y el trabajo en colaboración en los términos recogidos en el artículo 2.2 y que cuente con un servicio técnico de mantenimiento.

c) Posibilidad de utilización de las instalaciones y recursos materiales y técnicos disponibles en el centro para la realización de la actividad docente presencial que, en su caso, deba llevarse a cabo, de acuerdo con la normativa correspondiente de cada enseñanza. Las pruebas presenciales se llevarán a cabo en espacios propios o en otros de los que pueda disponer el centro mediante acuerdo o convenio con otras entidades.

d) Disponer de contenidos en formato multimedia con actividades de aprendizaje y de evaluación de las materias, ámbitos o módulos profesionales que se vayan a impartir, de acuerdo con el currículo establecido por la Consejería competente en materia de educación.

e) Disponer de un plan docente con las programaciones de las materias, ámbitos o módulos profesionales que se vayan a impartir, que incluya, además, la organización de las sesiones y pruebas presenciales.

f) Disponer de profesorado con la titulación requerida para impartir las materias, ámbitos o módulos profesionales cuya autorización se solicita, así como con la formación técnica y metodológica necesaria para el uso de las herramientas asociadas a las enseñanzas a través de entornos virtuales.

Artículo 27. Puestos escolares.

El número de puestos escolares y, en su caso, de unidades de los centros se fijará en la correspondiente resolución de autorización y funcionamiento, teniendo en cuenta que el número mínimo de profesores y profesoras será el necesario para garantizar la impartición en condiciones de calidad del horario establecido en los distintos programas y planes de estudio para cada materia, ámbito o módulo profesional.

CAPÍTULO VI

Procedimiento para la autorización de centros privados

Artículo 28. Inicio del procedimiento de autorización.

1. El expediente de autorización administrativa para la impartición de enseñanzas en las modalidades semipresencial o a distancia se iniciará, a instancia de la persona física o jurídica titular del centro docente privado, mediante solicitud dirigida a la persona titular de la Consejería competente en materia de educación, a través de la correspondiente Delegación Provincial.

2. La solicitud podrá presentarse en el registro de la Delegación Provincial correspondiente o en cualquiera de los lugares determinados en el artículo 38.4 de la Ley 30/1992, de 26 de noviembre, de Régimen Jurídico de las Administraciones Públicas y del Procedimiento Administrativo Común, y en el artículo 82 de la Ley 9/2007, de 22 de octubre, de la Administración de la Junta de Andalucía.

3. Asimismo, de acuerdo con lo establecido en el artículo 17.4 de la Ley 17/2009, de 23 de noviembre, sobre el libre acceso a las actividades de servicios y su ejercicio, todos los trámites podrán realizarse electrónicamente, por el procedimiento establecido en el Decreto 183/2003, de 24 de junio, por el que se regula la información y atención al ciudadano y la tramitación de procedimientos administrativos por medios electrónicos (Internet).

4. La solicitud a que se refiere el apartado 1 contendrá los siguientes datos:

a) Persona física o jurídica que promueve la autorización de la enseñanza y el centro para el que la promueve.

b) Denominación de la enseñanza y modalidad para la que se solicita autorización.

c) Declaración de que se cumplen los requisitos de autorización, acompañada de la documentación justificativa de lo estipulado en el artículo 26.

d) Número máximo de puestos escolares y, en su caso, unidades por enseñanza y modalidad para los que se solicita la autorización.

5. En el supuesto de que los documentos requeridos se encontraran ya en poder de la Administración de la Junta de Andalucía, la persona interesada podrá ejercitar el derecho previsto en el artículo 84.3 de la Ley 9/2007, de 22 de octubre, siempre que indique la fecha y el procedimiento en que los presentó. En caso de imposibilidad material de obtener el documento, el órgano que instruya el procedimiento de autorización podrá requerir a la persona solicitante su presentación o, en su defecto, la acreditación por otros medios de los requisitos a que se refiere el documento.

6. Si la solicitud de autorización no contuviera los datos o no viniera acompañada de la documentación que se recoge en el apartado 4, la correspondiente Delegación Provincial de la Consejería competente en materia de educación requerirá a la persona interesada para que, en un plazo de diez días, subsane la falta o acompañe los documentos preceptivos, indicándole que, si así no lo hiciera, se le tendrá por desistida de su solicitud, archivándose ésta, previa resolución que deberá ser dictada en los términos previstos en el artículo 42 de la Ley 30/1992, de 26 de noviembre.

Artículo 29. Informes.

1. El Servicio Provincial de Inspección de Educación correspondiente emitirá un informe técnico respecto al cumplimiento por el centro solicitante de los requisitos establecidos en las letras a), c), e) y f) del artículo 26, teniendo en cuenta lo recogido en el artículo 27 y el número de puestos escolares o unidades para los que se solicita autorización.

2. La correspondiente Delegación Provincial de la Consejería competente en materia de educación remitirá la solicitud, conteniendo todos los datos y acompañada de la documentación a que se refiere el artículo 28.4.c) y del informe técnico a que se hace referencia en el apartado 1, a la Dirección General competente en la modalidad de enseñanza para la que se solicita autorización.

3. La Dirección General competente en la modalidad de enseñanza para la que se solicita autorización, tras el estudio de la documentación remitida por la correspondiente Delegación Provincial, emitirá un informe preceptivo y vinculante. En dicho informe, se evaluará el cumplimiento por el centro de los requisitos recogidos en el artículo 26 y de lo previsto en el artículo 27, teniendo en cuenta el número de puestos escolares o unidades para los que se solicita autorización.

4. El informe preceptivo al que se hace referencia en el apartado 3 anterior deberá remitirse en el plazo máximo de tres meses, contado desde la fecha en que la persona titular del centro presentó la solicitud o, en su caso, hubiese completado la documentación a la que se refiere el artículo 28.

5. El acto de trámite al que se refieren los apartados 3 y 4 no pone fin a la vía administrativa y contra él se podrá interponer recurso de alzada, de acuerdo con lo establecido en el artículo 107.1 de la Ley 30/1992, de 26 de noviembre.

6. Si el informe a que se refiere el apartado 3 es favorable, la persona interesada presentará en la correspondiente Delegación Provincial de la Consejería competente en materia de educación la relación del personal del que dispondrá el centro desde el momento del inicio de la impartición de las enseñanzas solicitadas en la modalidad semipresencial o a distancia, con indicación de sus titulaciones respectivas y de la documentación acreditativa de poseer la formación técnica y metodológica necesaria para el uso de las herramientas asociadas a las enseñanzas a través de entornos virtuales. Esta relación podrá ser sustituida por el compromiso de aportarla antes del inicio de las actividades docentes.

Artículo 30. Resolución del procedimiento de autorización.

1. La Dirección General competente en la modalidad de enseñanza para la que se solicita autorización, formulará propuesta de resolución a la persona titular de la Consejería competente en materia de educación, previa cumplimentación del trámite de audiencia.

2. La persona titular de la Consejería competente en materia de educación concederá la autorización para la impartición de la enseñanza en la modalidad solicitada siempre que el centro reúna los requisitos establecidos en el presente Decreto, de acuerdo con lo recogido en el informe a que se refiere el artículo 29.3, y tendrá efectos académicos desde el curso siguiente al de la fecha de dicha autorización. En otro caso, denegará la autorización mediante resolución motivada.

3. La resolución a que se refiere el apartado 2, que se dictará en el plazo máximo de un mes contado a partir de la fecha en que la persona interesada comunique lo recogido en el artículo 29.6, y que pone fin a la vía administrativa, se publicará en el Boletín Oficial de la Junta de Andalucía. Si no se dictara e hiciera pública la resolución en dicho plazo, la solicitud de autorización podrá entenderse desestimada por silencio administrativo de acuerdo con lo dispuesto en el artículo 43.2 de la Ley 30/1992, de 26 de noviembre.

4. En la resolución por la que se autorice la impartición de la enseñanza en la modalidad solicitada constarán los datos siguientes:

- a) Denominación genérica del centro.
- b) Denominación específica del centro.
- c) Domicilio, localidad, municipio y provincia del centro.
- d) Persona física o jurídica titular del centro.
- e) Enseñanzas y modalidades que se autorizan.
- f) Número de puestos escolares y, en su caso, unidades que se autorizan para cada enseñanza y modalidad.

La modificación de alguno de dichos datos requerirá de la previa autorización administrativa, cuya tramitación se llevará a cabo de acuerdo con lo previsto en el presente Capítulo.

5. Los centros autorizados para impartir enseñanzas en alguna de las modalidades objeto del presente Decreto se inscribirán en el Registro de Centros Docentes regulado en el Decreto 151/1997, de 27 de mayo, por el que se crea y regula el Registro de Centros Docentes.

CAPÍTULO VII

Autorización de centros públicos y organización de las enseñanzas en la modalidad semipresencial

Artículo 31. Autorización de centros públicos en la modalidad semipresencial.

1. La autorización para impartir en los centros docentes públicos las enseñanzas a las que se refiere el artículo 5.1 en la modalidad semipresencial se realizará por Orden de la persona titular de la Consejería competente en materia de educación, de acuerdo con la planificación educativa, y quedará inscrita en el Registro de Centros Docentes regulado en el Decreto 151/1997, de 27 de mayo.

2. La Consejería competente en materia de educación determinará cada curso escolar, a través de sus Delegaciones Provinciales, los centros docentes públicos de educación permanente que, en su caso, servirán de apoyo a las sesiones presenciales para el alumnado que curse enseñanzas en la modalidad semipresencial, en función de la planificación educativa que se establezca.

Artículo 32. Profesorado.

La asignación entre el profesorado de los diferentes ámbitos, materias, módulos profesionales, cursos y grupos correspondientes a las enseñanzas semipresenciales en los centros docentes públicos la realizará la dirección del centro, atendiendo a los criterios pedagógicos propuestos por el Claustro de Profesorado y a la formación técnica y metodológica específica para atender esta modalidad de enseñanza, y respetando, en todo caso, la atribución de docencia que corresponde a cada una de las especialidades del profesorado de conformidad con la normativa vigente.

Artículo 33. Jefatura de estudios adjunta.

1. Los centros públicos autorizados a impartir tres o más unidades en la modalidad semipresencial, en, al menos, dos enseñanzas o dos idiomas en un mismo turno, diurno, de tarde o nocturno, contarán con una jefatura de estudios adjunta, cuya persona titular será nombrada, de entre el profesorado que imparta docencia en dicha modalidad de enseñanza. El régimen de nombramiento y cese de las personas titulares de las jefaturas de estudios adjuntas será el establecido en los artículos 78 y 79 del Reglamento Orgánico de los institutos de educación secundaria, aprobado por el Decreto 327/2010, de 13 de julio.

2. Son competencias de la jefatura de estudios adjunta:

a) Organizar, dinamizar e impulsar las acciones necesarias para el correcto funcionamiento de las enseñanzas en la modalidad semipresencial, en los términos previstos en el presente Decreto, así como realizar la coordinación y el seguimiento de las mismas.

b) Diseñar y coordinar el plan de acogida del alumnado matriculado en esta modalidad de enseñanza, de acuerdo con las características específicas de la misma.

c) Asesorar al profesorado que imparta esta modalidad de enseñanza en la resolución de los problemas que puedan surgir, así como en el acceso y aplicación de los recursos disponibles para su desarrollo.

d) Fomentar la creación y actualización de contenidos educativos por el profesorado del centro.

e) Colaborar con las jefaturas de los departamentos implicados en la adaptación de las programaciones didácticas a las características específicas de la modalidad semipresencial.

f) Proponer, para su incorporación a la memoria de autoevaluación, las acciones llevadas a cabo, así como las propuestas de mejora que se estimen.

g) Coordinar, en colaboración con las personas titulares de la dirección de los centros de educación permanente de su ámbito de actuación para la modalidad semipresencial que impartan el plan educativo de tutoría de apoyo al estudio, las acciones conjuntas a realizar para el seguimiento de las sesiones presenciales.

h) Cualesquiera otras que le sean atribuidas por Orden de la persona titular de la Consejería competente en materia de educación.

3. En los centros docentes públicos autorizados a impartir enseñanzas en la modalidad semipresencial en los que no proceda el nombramiento de una jefatura de estudios adjunta, el miembro del equipo directivo que designe la dirección realizará las funciones a que se refiere el apartado anterior. A tales efectos, dispondrá de una ampliación del horario semanal establecido con carácter general para la dedicación a las tareas de dirección, de acuerdo con lo que se disponga por Orden de la persona titular de la Consejería competente en materia de educación.

Artículo 34. Coordinación.

1. Para el seguimiento de la parte presencial y el apoyo a su alumnado, los centros docentes públicos que impartan enseñanzas en la modalidad semipresencial se coordinarán con otros centros, especialmente de educación permanente, siguiendo criterios de proximidad con éstos, de acuerdo con lo que, a tales efectos, se determine por Orden de la persona titular de la Consejería competente en materia de educación.

2. Los proyectos educativos de los centros docentes públicos que se coordinen a los efectos previstos en el apartado 1 deberán recoger los aspectos concretos de coordinación entre los mismos.

CAPÍTULO VIII

El Instituto de Enseñanzas a Distancia de Andalucía

Sección 1.ª Aspectos generales

Artículo 35. Creación.

1. Se crea el Instituto de Enseñanzas a Distancia de Andalucía como un servicio administrativo con gestión diferenciada de los previstos en el artículo 15 de la Ley 9/2007, de 22 de octubre, que estará adscrito a la Dirección General competente en materia de educación a distancia de la Consejería competente en materia de educación.

2. Sin perjuicio de su naturaleza administrativa, el Instituto de Enseñanzas a Distancia de Andalucía se inscribirá en el Registro de Centros Docentes regulado en el Decreto 151/1997, de 27 de mayo.

Artículo 36. Funciones.

El Instituto de Enseñanzas a Distancia de Andalucía tendrá las siguientes funciones:

a) La atención educativa al alumnado que siga enseñanzas a través de la modalidad a distancia.

b) El diseño, elaboración y evaluación de modelos e instrumentos que posibiliten la orientación y evaluación del alumnado que siga enseñanzas a través de la modalidad a distancia.

c) La propuesta a la Dirección General competente en materia de educación a distancia de medidas técnicas que hagan efectiva la elaboración y gestión de la edición, producción y distribución de los diferentes medios didácticos que posibiliten la impartición de enseñanzas a distancia.

d) El desarrollo de los estudios y propuestas técnicas a la Dirección General competente en materia de educación a distancia para la elaboración de las medidas de ordenación académica y adecuación de los currículos a esta modalidad de enseñanza.

e) El análisis de las necesidades de educación y formación existentes en los diversos colectivos de población adulta cuya atención sea posible mediante la educación a distancia.

f) La investigación sobre la docencia impartida a través de entornos tecnológicos y sus metodologías.

g) El desarrollo de programas de formación y perfeccionamiento del profesorado en educación a distancia.

h) La colaboración con otros centros o instituciones de educación a distancia, tanto nacionales como internacionales.

i) Cuantos otros objetivos en el ámbito de la educación a distancia le sean asignados por Orden de la persona titular de la Consejería competente en materia de educación.

Artículo 37. Autonomía pedagógica y de gestión.

El Instituto de Enseñanzas a Distancia de Andalucía dispondrá de autonomía pedagógica para el desarrollo de la educación a distancia, así como de gestión económica en los términos establecidos en el artículo 129 de la Ley 17/2007, de 10 de diciembre.

Artículo 38. El proyecto funcional y la memoria de autoevaluación.

1. El Instituto de Enseñanzas a Distancia de Andalucía contará con un proyecto funcional en el que concretará su modelo de funcionamiento. Dicho proyecto establecerá, al menos, los siguientes aspectos:

a) Objetivos propios para la mejora del rendimiento escolar, la capacitación profesional y la continuidad del alumnado en el sistema educativo.

b) Líneas generales de actuación pedagógica.

c) Los procedimientos y criterios de evaluación del alumnado.

d) La forma de atención a la diversidad del alumnado.

e) El plan de orientación y acción tutorial, que incluirá las actuaciones para la acogida del alumnado de nuevo ingreso.

f) Las normas de convivencia aplicables al alumnado.

g) El plan de formación del profesorado.

h) Los procedimientos de evaluación interna.

i) Los criterios generales para la elaboración de las programaciones didácticas de las materias, ámbitos o módulos profesionales impartidos.

j) Los criterios para establecer los agrupamientos del alumnado y la asignación de tutorías.

k) Los criterios para la elaboración del presupuesto anual del Instituto y para la distribución de los ingresos entre las distintas partidas de gasto.

l) Los criterios para la gestión de las sustituciones de las ausencias del profesorado.

m) Los criterios para la obtención de ingresos derivados de la prestación de servicios distintos de los gravados por precios públicos, así como otros fondos procedentes de entes públicos, privados o particulares.

n) Los criterios para una gestión sostenible de los recursos del Instituto y de los residuos que genere, que, en todo caso, será eficiente y compatible con la conservación del medio ambiente.

ñ) Los procedimientos para la elaboración del inventario anual general del centro.

o) La organización de los espacios, instalaciones y recursos materiales del Instituto, así como las medidas para su conservación y renovación.

p) El plan de autoprotección del Instituto y las competencias y funciones relativas a la prevención de riesgos laborales.

q) Cualesquiera otros que le sean atribuidos por Orden de la persona titular de la Consejería competente en materia de educación.

2. El proyecto funcional se revisará y evaluará anualmente y el resultado de este proceso se plasmará, al finalizar cada curso escolar, en una memoria de autoevaluación.

3. Corresponde al equipo directivo elaborar el proyecto funcional y la memoria de autoevaluación, sin perjuicio de las competencias atribuidas al Claustro de Profesorado en el apartado siguiente. En la elaboración de ambos documentos, el equipo directivo requerirá la colaboración del equipo técnico de coordinación y de los departamentos.

4. El Claustro de Profesorado formulará propuestas al equipo directivo para la elaboración del proyecto funcional y la memoria de autoevaluación, fijará criterios referidos a la tutoría y orientación del alumnado y aprobará y evaluará los aspectos educativos del mismo a que se refieren las letras b), c), d), g), i) y j) del apartado 1.

5. El proyecto funcional será aprobado por la persona titular de la Dirección General competente en materia de educación a distancia, a propuesta del Consejo de Dirección, y la memoria de autoevaluación será aprobada por el Consejo de Dirección.

Artículo 39. Colaboración con otros centros docentes.

La Consejería competente en materia de educación establecerá las condiciones y determinará los centros docentes públicos que colaborarán con el Instituto de Enseñanzas a Distancia de Andalucía cada curso escolar para la realización de las siguientes funciones:

a) Realización de las actividades presenciales, en su caso, establecidas para el alumnado que cursa determinados módulos profesionales a distancia.

b) Colaboración en la organización de las pruebas presenciales de evaluación de las enseñanzas impartidas en la modalidad a distancia que se les asignen.

c) Cualesquiera otras que se determinen por la Consejería competente en materia de educación.

Artículo 40. El profesorado.

1. El Instituto de Enseñanzas a Distancia de Andalucía contará con profesorado, de acuerdo con la plantilla que se establezca por Orden de la persona titular de la Consejería competente en materia de educación.

2. Las modificaciones o actualizaciones de la plantilla de profesorado del Instituto que sean necesarias para cada curso escolar, como consecuencia de la planificación educativa, se establecerán, asimismo, por Orden de la persona titular de la Consejería competente en materia de educación.

3. Podrá prestar servicios en este Instituto cualquier funcionario o funcionaria docente de carrera en servicio activo que tenga, al menos, dos años de antigüedad en los cuerpos de la función pública docente y que cumpla los requisitos de formación tecnológica y pedagógica específica para atender esta modalidad de enseñanza, de acuerdo con lo que se establezca en las correspondientes convocatorias.

4. Los puestos de profesorado en el Instituto se cubrirán mediante concurso público de méritos al que podrán concurrir los funcionarios y funcionarias docentes que deseen acceder a dichos puestos. La convocatoria será realizada por la Consejería competente en materia de educación.

5. El profesorado desempeñará sus funciones en el Instituto en régimen de comisión de servicios, con reserva del puesto de origen. El periodo de nombramiento será de tres años, prorrogable por otros tres. Para esta prórroga se tendrán en cuenta los resultados de las evaluaciones que durante el periodo de nombramiento se hubieran realizado, así como el informe del Consejo de Dirección y de la persona titular de la Dirección General competente en materia de enseñanzas a distancia.

6. No obstante, la persona titular de la dirección del Instituto podrá proponer a la persona titular de la Dirección General competente en materia de educación a distancia la revocación motivada del nombramiento de un profesor o profesora antes de la finalización del periodo para el que fue nombrado por incumplimiento grave de las funciones inherentes a su condición de profesor o profesora del Instituto de Enseñanzas a Distancia de Andalucía o porque su práctica docente no se ajuste a lo recogido en el proyecto funcional del Instituto o en el presente Decreto.

En todo caso, la resolución de revocación corresponderá a la persona titular de la Dirección General competente en materia de enseñanzas a distancia y se emitirá tras la instrucción de un expediente contradictorio, previa audiencia a la persona interesada ante la dirección del centro.

7. Excepcionalmente, cuando las circunstancias o las características específicas de las enseñanzas así lo requieran, la Consejería competente en materia de educación proveerá, de acuerdo con el procedimiento y las condiciones establecidas en los apartados 4 y 5, determinados puestos docentes, en otros centros públicos, que dependerán funcionalmente del Instituto de Enseñanzas a Distancia de Andalucía para las enseñanzas impartidas en esta modalidad. En caso necesario, el profesorado nombrado al efecto podrá completar su horario lectivo en el centro desde el que imparta docencia.

8. El horario de dedicación del profesorado que preste servicio en el Instituto de Enseñanzas a Distancia de Andalucía será el establecido con carácter general para el resto del personal funcionario docente, sin perjuicio de su adecuación a las peculiaridades de esta modalidad de enseñanza, en los términos que la Consejería competente en materia de educación determine.

Artículo 41. El personal de administración y servicios.

El Instituto de Enseñanzas a Distancia de Andalucía dispondrá del personal de administración y servicios que se determine en la correspondiente Relación de Puestos de Trabajo.

Sección 2.ª Órganos Colegiados de Gobierno

Artículo 42. Órganos colegiados.

1. El Consejo de Dirección y el Claustro de Profesorado son los órganos colegiados de gobierno del Instituto de Enseñanzas a Distancia de Andalucía.

2. El Consejo de Dirección es el órgano superior del Instituto, que ostenta la alta dirección y el gobierno del centro

y establece las directrices de actuación del mismo, de conformidad con las emanadas de la Consejería competente en materia de educación.

3. El Claustro de Profesorado es el órgano propio de participación del profesorado en el gobierno del centro que tiene la responsabilidad de planificar, coordinar y, en su caso, decidir o informar sobre todos los aspectos educativos del mismo, de conformidad con lo establecido en el artículo 38.4.

Artículo 43. Normas generales y supletorias de funcionamiento de los órganos colegiados de gobierno.

Para lo no previsto en los artículos 46 y 50, el régimen de funcionamiento de los órganos colegiados de gobierno del Instituto de Educación a Distancia de Andalucía será el establecido en la Sección 1.ª del Capítulo II del Título IV de la Ley 9/2007, de 22 de octubre, en las normas básicas recogidas en el Capítulo II del Título II de la Ley 30/1992, de 26 de noviembre, y demás normativa aplicable.

Subsección 1.ª El Consejo de Dirección

Artículo 44. Composición del Consejo de Dirección.

1. El Consejo de Dirección estará integrado por:

a) La Presidencia, que corresponderá a la persona titular de la dirección del Instituto.

b) La Vicepresidencia, que corresponderá a la persona titular de la vicedirección del Instituto.

c) Las Vocalías serán desempeñadas por:

1.º La persona titular de la jefatura de estudios del Instituto.

2.º Tres personas representantes de la Dirección General competente en materia de educación a distancia, designadas por su titular de entre el personal funcionario que presta servicios en la misma.

3.º Una persona representante de la Dirección General competente en materia de planificación educativa, designada por su titular de entre el personal funcionario que presta servicios en la misma.

4.º Una persona representante de la Dirección General competente en materia de ordenación educativa, designada por su titular de entre el personal funcionario que presta servicios en la misma.

5.º Una persona representante de la Dirección General competente en materia de profesorado, designada por su titular de entre el personal funcionario que presta servicios en la misma.

6.º Dos profesores o profesoras del Instituto, elegidos por el Claustro de Profesorado.

d) La Secretaria, con voz y sin voto, que corresponderá a la persona titular de la secretaría del Instituto.

2. La suplencia en el Consejo de Dirección de los miembros del equipo directivo del Instituto se regirá por lo establecido en el artículo 60. Las personas titulares de las restantes vocalías se renovarán cada tres años y serán sustituidas por las personas suplentes que, al tiempo de su nombramiento, se hayan designado.

3. De conformidad con lo dispuesto en el artículo 19.2 de la Ley 9/2007, de 22 de octubre, en la composición del Consejo de Dirección deberá respetarse la representación equilibrada de mujeres y hombres en los términos previstos en el artículo 18.2 de dicha Ley.

Artículo 45. Competencias del Consejo de Dirección.

Corresponden al Consejo de Dirección las siguientes competencias:

a) Velar por el cumplimiento de los objetivos asignados al Instituto.

b) Proponer a la persona titular de la Dirección General competente en materia de educación a distancia la aprobación del proyecto funcional del Instituto.

- c) Ser informado del nombramiento y cese de los miembros del equipo directivo.
- d) Decidir sobre la admisión del alumnado.
- e) Evaluar el proyecto funcional y aprobar la memoria de autoevaluación.
- f) Aprobar el proyecto de presupuesto del Instituto y la justificación de la cuenta de gestión.
- g) Ser informado del plan de orientación y acción tutorial y de los protocolos comunes de actuación para la mejora del rendimiento académico y la prevención del abandono escolar.
- h) Analizar y valorar el funcionamiento general del Instituto, la evolución del rendimiento escolar y los resultados de las evaluaciones internas y externas en las que participe el centro.
- i) Promover iniciativas en el ámbito de la innovación técnica y metodológica, así como en la formación del profesorado del centro.
- j) Asesorar en todos aquellos asuntos relacionados con la educación a distancia que sean sometidos a su consideración por la Presidencia.
- k) Cualesquiera otras que le sean atribuidas en el proyecto funcional del Instituto o por Orden de la Consejería competente en materia de educación.

Artículo 46. Régimen de sesiones.

1. El Consejo de Dirección se reunirá en sesión ordinaria, al menos, al inicio y al final del curso escolar y, en sesión extraordinaria, cuando lo acuerde su Presidencia o así lo solicite, al menos, un tercio de sus miembros.
2. Las convocatorias de las sesiones serán cursadas por quien desempeñe la Secretaría, por orden de la persona titular de la Presidencia, con, al menos, seis días hábiles de antelación, salvo por razones de urgencia, en cuyo caso el plazo no podrá ser inferior a cuarenta y ocho horas, fijando el orden de los asuntos a tratar. El contenido de la convocatoria será comunicado por escrito o por medios telemáticos que permitan acreditar su recepción íntegra, directa y personal por cada uno de los miembros del Consejo de Dirección e irá acompañado de toda la documentación de los asuntos incluidos en el orden del día que servirá de base al debate y, en su caso, votación.
3. El Consejo de Dirección quedará válidamente constituido cuando concurran a la reunión las personas titulares de la Presidencia y la Secretaría, o quienes ejerzan la suplencia, y se encuentren presentes dos tercios, al menos, de todos sus miembros titulares o, en su caso, suplentes en primera convocatoria y la mitad de los mismos en segunda.
4. Los acuerdos del Consejo de Dirección se adoptarán por mayoría de votos. En caso de empate, resolverá la Presidencia con voto de calidad.
5. De las sesiones se levantará acta, que podrá aprobarse en la propia sesión o en la siguiente. El acta irá firmada por la persona titular de la Secretaría, con el visto bueno de la persona titular de la Presidencia, expidiéndose certificación de los acuerdos del Consejo de Dirección en igual forma.
6. A los efectos de estudio y preparación de los asuntos que deban someterse a la decisión del Consejo de Dirección, este podrá constituir subcomisiones, pudiendo pertenecer o participar en ellas personas ajenas al mismo, cuando lo estime conveniente la Presidencia.
7. Podrán asistir a las reuniones del Consejo de Dirección, con voz y sin voto, el personal del Instituto y aquellas personas cuya opinión se estime conveniente conocer en razón de sus conocimientos, prestigio u otras circunstancias, en cuyo caso serán convocados por acuerdo de la Presidencia.
8. De acuerdo con lo dispuesto en el artículo 91.3 de la Ley 9/2007, de 22 de octubre, las sesiones del Consejo de Dirección podrán celebrarse mediante la asistencia de sus miembros utilizando redes de comunicación a distancia, para lo que se establecerán las medidas adecuadas que garanticen la identidad de las personas comunicantes y la autenticidad de la información entre ellas transmitida.

Artículo 47. Elección de los representantes del profesorado.

1. Las personas representantes de los profesores y profesoras en el Consejo de Dirección serán elegidos por el Claustro de Profesorado de entre sus miembros.
2. Serán electores y elegibles todos los miembros del Claustro de Profesorado.
3. El director o directora acordará la convocatoria de un Claustro de Profesorado, de carácter extraordinario, en el que, como único punto del orden del día, figurará el acto de elección y proclamación de profesorado electo.
4. En la sesión extraordinaria del Claustro de Profesorado se constituirá una Mesa electoral. Dicha Mesa estará integrada por el director o directora del Instituto, que ostentará la presidencia, el profesor o profesora de mayor antigüedad y el de menor antigüedad en el centro, que ostentará la secretaría de la Mesa. Cuando coincidan varios profesores o profesoras de igual antigüedad, formarán parte de la Mesa el de mayor edad entre los más antiguos y el de menor edad entre los menos antiguos.
5. Para la válida celebración de la sesión extraordinaria será necesaria la presencia de, al menos, la mitad más una de las personas que integran el Claustro de Profesorado. En caso de no existir un cuórum suficiente, se efectuará una nueva convocatoria veinticuatro horas después de la señalada para la primera, esta vez sin sujeción a cuórum.
6. Cada profesor o profesora podrá hacer constar en su papeleta, como máximo, dos nombres. Serán elegidos los dos profesores y profesoras que hayan obtenido mayor número de votos. Los dos profesores siguientes en número de votos a los que resulten elegidos ejercerán la suplencia de éstos en caso de vacante, ausencia o enfermedad.
7. No podrán ser representantes del profesorado en el Consejo de Dirección del Instituto quienes desempeñen la dirección, la secretaría y la jefatura de estudios.

Subsección 2.ª El Claustro de Profesorado

Artículo 48. Composición del Claustro de Profesorado.

1. El Claustro de Profesorado será presidido por el director o directora del Instituto y estará integrado por la totalidad del profesorado que preste servicios en el mismo.
2. Ejercerá la secretaría del Claustro de Profesorado el secretario o secretaria del Instituto.
3. Los profesores y profesoras del Instituto de Enseñanzas a Distancia de Andalucía que presten servicios en otro centro docente se integrarán en el Claustro de Profesorado de aquel en el que impartan más horas de docencia, con los mismos derechos y obligaciones que el resto del personal docente de los mismos.

Artículo 49. Competencias.

- El Claustro de Profesorado tendrá las siguientes competencias:
- a) Formular al equipo directivo y al Consejo de Dirección propuestas para la elaboración del proyecto funcional.
 - b) Aprobar y evaluar los aspectos educativos del proyecto funcional, a que se refiere el artículo 38.4 y participar en la evaluación del mismo.
 - c) Aprobar las programaciones didácticas.
 - d) Fijar criterios referentes a la orientación y tutoría del alumnado.
 - e) Ser informado del plan de orientación y acción tutorial y de los protocolos comunes de actuación para la mejora del rendimiento académico y la prevención del abandono escolar.
 - f) Promover iniciativas en el ámbito de la experimentación, de la innovación y de la investigación pedagógica y en la formación del profesorado del Instituto.
 - g) Elegir sus representantes en el Consejo de Dirección del Instituto.

h) Analizar y valorar el funcionamiento general del Instituto, la evolución del rendimiento escolar y los resultados de las evaluaciones internas y externas en las que participe el centro.

i) Informar la memoria de autoevaluación a la que se refiere el artículo 38.2.

j) Conocer la resolución de conflictos disciplinarios y la imposición de sanciones y velar para que éstas se atengan a la normativa vigente.

k) Proponer al equipo directivo medidas e iniciativas que favorezcan la convivencia en el Instituto.

l) Cualesquiera otras que le sean atribuidas por el proyecto funcional del Instituto o por Orden de la persona titular de la Consejería competente en materia de educación.

Artículo 50. Régimen de funcionamiento del Claustro de Profesorado.

1. Las reuniones del Claustro de Profesorado deberán celebrarse en el día y con el horario que posibiliten la asistencia de todos sus miembros. En las reuniones ordinarias, la persona que ostente la secretaría del Claustro de Profesorado, por orden de la dirección, convocará a los miembros del mismo con una antelación mínima de cuatro días, poniendo a su disposición el correspondiente orden del día y la información sobre los temas incluidos en él. Podrán realizarse, además, convocatorias extraordinarias con una antelación mínima de cuarenta y ocho horas, cuando la naturaleza de los asuntos que hayan de tratarse así lo aconseje.

2. El Claustro de Profesorado será convocado por acuerdo del director o directora, adoptado por propia iniciativa o a solicitud de, al menos, un tercio de sus miembros. La asistencia a las sesiones del Claustro de Profesorado será obligatoria para todos sus miembros, considerándose la falta injustificada a las mismas como un incumplimiento del horario laboral.

Sección 3.ª El Equipo Directivo

Artículo 51. Composición y funciones del equipo directivo.

1. El equipo directivo es el órgano ejecutivo de gobierno del Instituto y trabajará de forma coordinada en el desempeño de las funciones que tiene encomendadas, conforme a las instrucciones de la persona que ocupe la dirección y a las funciones específicas establecidas a continuación.

2. El equipo directivo del Instituto de Enseñanzas a Distancia de Andalucía estará formado por las personas titulares de la dirección, la vicedirección, la jefatura de estudios y la secretaría. Asimismo dispondrá de una jefatura de estudios adjunta por cada una de las siguientes enseñanzas cuando se impartan en el centro:

- a) Educación secundaria obligatoria para personas adultas.
- b) Bachillerato para personas adultas.
- c) Formación profesional inicial.
- d) Enseñanzas especializadas de idiomas.
- e) Enseñanzas deportivas.

3. El equipo directivo tendrá las siguientes funciones:

- a) Velar por el buen funcionamiento del Instituto.
- b) Establecer el horario que corresponde a cualquier actividad docente y no docente que se desarrolle en el centro.
- c) Adoptar las medidas necesarias para la ejecución coordinada de los acuerdos adoptados por el Consejo de Dirección, así como velar por el cumplimiento de las decisiones de los órganos de coordinación docente, en el ámbito de sus respectivas competencias.

d) Elaborar el proyecto funcional y la memoria de autoevaluación.

e) Impulsar la actuación coordinada del Instituto con el resto de centros docentes que colaboran con el mismo, de acuerdo con lo recogido en el artículo 39.

f) Favorecer la participación del Instituto en redes de centros, organismos o entidades que promuevan planes y proyectos educativos para la mejora permanente de la educación a distancia.

g) Cumplimentar la documentación solicitada por los órganos y entidades dependientes de la Consejería competente en materia de educación.

h) Cualesquiera otras que le sean atribuidas por Orden de la persona titular de la Consejería competente en materia de educación.

Artículo 52. La dirección.

1. La persona titular de la dirección del Instituto de Enseñanzas a Distancia de Andalucía será nombrada por Orden de la persona titular de la Consejería competente en materia de educación, de entre el profesorado funcionario de carrera perteneciente a los cuerpos docentes recogidos en la disposición adicional séptima de la Ley Orgánica 2/2006, de 3 de mayo, con, al menos, cinco años de antigüedad en uno de ellos o, de forma acumulada, en varios.

2. El nombramiento se realizará por el procedimiento de libre designación, previa convocatoria pública desempeñando su función en régimen de comisión de servicios con reserva del puesto de trabajo de origen.

3. La dirección del Instituto tendrá las siguientes funciones:

a) Ostentar oficialmente la representación del Instituto.

b) Dirigir y coordinar todas las actividades del Instituto, sin perjuicio de las competencias atribuidas al Consejo de Dirección.

c) Ejercer la dirección pedagógica, facilitar un clima de colaboración entre todo el profesorado, promover la innovación educativa e impulsar y realizar el seguimiento de planes para la consecución de los objetivos del proyecto funcional del Instituto.

d) Garantizar el cumplimiento de las leyes y demás disposiciones vigentes.

e) Ejercer la jefatura de todo el personal adscrito al Instituto.

f) Ejercer la potestad disciplinaria de acuerdo con lo establecido en el artículo 53.

g) Favorecer la convivencia en el centro, garantizar la mediación en la resolución de los conflictos e imponer las medidas disciplinarias que correspondan al alumnado, en cumplimiento de la normativa vigente y del proyecto funcional del Instituto.

h) Impulsar las evaluaciones internas del Instituto y colaborar en las evaluaciones externas y en la evaluación del profesorado.

i) Convocar y presidir los actos académicos y sesiones del Consejo de Dirección y del equipo técnico de coordinación y ejecutar los acuerdos adoptados en el ámbito de sus competencias.

j) Realizar las contrataciones de obras, servicios y suministros en los términos previstos en el artículo 132.3 de la Ley 17/2007, de 10 de diciembre, así como autorizar los gastos de acuerdo con el presupuesto del Instituto y ordenar los pagos, todo ello de conformidad con lo que establezca la Consejería competente en materia de educación.

k) Visar las certificaciones y documentos oficiales del Instituto, así como de los centros privados que, en su caso, se adscriban a él, de acuerdo con lo que establezca la Consejería competente en materia de educación.

l) Proponer a la persona titular de la Dirección General competente en materia de profesorado y gestión de recursos humanos el nombramiento y cese de los miembros del equipo directivo, previa información al Consejo de Dirección y al Claustro de Profesorado.

m) Establecer el horario de dedicación de los miembros del equipo directivo a la realización de las funciones propias de los cargos que ostentan, de conformidad con el número total de horas que, a tales efectos, se determine por Orden de la persona titular de la Consejería competente en materia de educación.

n) Proponer a la persona titular de la Dirección General competente en materia de profesorado y gestión de recursos humanos el nombramiento y cese de las personas titulares de las jefaturas de departamento, oído el Claustro de Profesorado, previa información al Consejo de Dirección.

o) Designar las personas titulares de las jefaturas de los departamentos de coordinación didáctica encargadas de la coordinación de las áreas de competencias y nombrar y cesar a los tutores y tutoras de grupo, a propuesta de la jefatura de estudios.

p) Decidir en lo que se refiere a las sustituciones del profesorado que se pudieran producir por enfermedad, ausencia u otra causa, de acuerdo con lo que a tales efectos se determine por Orden de la persona titular de la Consejería competente en materia de educación y respetando, en todo caso, los criterios establecidos normativamente para la provisión de puestos de trabajo docentes.

q) Proponer a la Consejería competente en materia de educación la suscripción de acuerdos o convenios de colaboración con otros centros o instituciones de educación a distancia.

r) Firmar convenios de colaboración con centros de trabajo, previo informe favorable del Consejo de Dirección.

s) Cualesquiera otras que le sean atribuidas por Orden de la persona titular de la Consejería competente en materia de educación.

Artículo 53. Potestad disciplinaria de la dirección.

1. La dirección del Instituto será competente para el ejercicio de la potestad disciplinaria respecto del personal que presta servicios en el mismo, en los casos que se recogen a continuación:

a) Incumplimiento injustificado del horario de trabajo hasta un máximo de nueve horas al mes.

b) La falta de asistencia injustificada en un día.

c) El incumplimiento de los deberes y obligaciones previstos en la legislación de la función pública o del personal laboral que resulta de aplicación, en el presente Decreto, así como los que se establezcan en el proyecto funcional, siempre que no deban ser calificados como falta grave.

2. Las faltas a las que se refiere el apartado 1 podrán ser sancionadas con apercibimiento, que deberá ser comunicado a la Dirección General competente en materia de profesorado y gestión de recursos humanos a efectos de su inscripción en el registro de personal correspondiente.

3. El procedimiento a seguir para la imposición de la sanción garantizará, en todo caso, el derecho del personal a presentar las alegaciones que considere oportunas en el preceptivo trámite de audiencia al interesado o interesada.

4. Contra la sanción impuesta el personal funcionario podrá presentar recurso de alzada ante la persona titular de la Dirección General competente en materia de profesorado y gestión de recursos humanos y el personal laboral podrá presentar reclamación previa a la vía judicial ante la Secretaría General Técnica de la Consejería competente en materia de educación. Las resoluciones de los recursos de alzada y de las reclamaciones previas que se dicten conforme a lo dispuesto en este apartado pondrán fin a la vía administrativa.

Artículo 54. Competencias de la vicedirección.

Son competencias de la vicedirección:

a) Colaborar con la dirección del Instituto en el desarrollo de sus funciones.

b) Sustituir al director o directora en caso de vacante, ausencia o enfermedad.

c) Mantener, por delegación de la dirección, las relaciones administrativas con la Dirección General competente en materia de educación a distancia y proporcionar la información que le sea requerida por las autoridades educativas competentes.

d) Promover e impulsar las relaciones del Instituto con otras instituciones, especialmente aquellas vinculadas con la educación a distancia, y facilitar la adecuada coordinación con otros servicios educativos.

e) Promover las relaciones con los centros de trabajo que colaboren en la formación del alumnado y en su inserción profesional.

f) Coordinar las relaciones con los centros docentes públicos autorizados a impartir enseñanzas en la modalidad semipresencial y con los centros colaboradores a que se refiere el artículo 39.

g) Coordinar la relación con otros organismos e instituciones en el marco del proyecto funcional del Instituto.

h) Cualesquiera otras que le sean atribuidas en el proyecto funcional o por Orden de la persona titular de la Consejería competente en materia de educación.

Artículo 55. Competencias de la jefatura de estudios.

Son competencias de la jefatura de estudios:

a) Ejercer, por delegación de la dirección y bajo su autoridad, la jefatura del personal docente en todo lo relativo al régimen académico y controlar la asistencia al trabajo del mismo.

b) Ejercer, por delegación de la dirección, la presidencia de las sesiones del equipo técnico de coordinación.

c) Proponer a la dirección del Instituto el nombramiento y cese de los tutores y tutoras de grupo.

d) Coordinar las actividades de carácter académico y de orientación y establecer los criterios para la atención telemática del alumnado.

e) Elaborar, en colaboración con los restantes miembros del equipo directivo, el horario general del Instituto y el individual del profesorado, así como velar por su estricto cumplimiento.

f) Elaborar el plan de reuniones de los órganos de coordinación docente.

g) Coordinar la organización y el calendario de las pruebas presenciales que se realicen.

h) Elaborar la planificación general de las sesiones de evaluación.

i) Coordinar las actividades de las jefaturas de departamento.

j) Garantizar el cumplimiento de las programaciones didácticas.

k) Organizar los actos académicos.

l) Cualesquiera otras que le sean atribuidas en el proyecto funcional o por Orden de la persona titular de la Consejería competente en materia de educación.

Artículo 56. Competencias de la secretaría.

Son competencias de la secretaría:

a) Ordenar el régimen administrativo del Instituto, de conformidad con las directrices de la dirección.

b) Ejercer la secretaría del Consejo de Dirección, establecer el plan de reuniones de dicho órgano, levantar acta de las sesiones y dar fe de los acuerdos, todo ello con el visto bueno de la dirección.

c) Custodiar los libros oficiales y archivos del Instituto.

d) Expedir, con el visto bueno de la dirección, las certificaciones que soliciten las autoridades y las personas interesadas.

e) Realizar el inventario general del Instituto y mantenerlo actualizado.

f) Adquirir el material y el equipamiento del Instituto, custodiar y gestionar la utilización del mismo y velar por su mantenimiento en todos los aspectos, de acuerdo con la normativa vigente y las indicaciones de la dirección, sin perjuicio de las facultades que en materia de contratación corresponden a la persona titular de la dirección.

g) Ejercer, por delegación de la dirección y bajo su autoridad, la jefatura del personal de administración y servicios adscrito al Instituto y controlar la asistencia al trabajo del mismo.

h) Elaborar, en colaboración con los restantes miembros del equipo directivo, el horario del personal de administración y servicios, así como velar por su estricto cumplimiento.

i) Elaborar el anteproyecto de presupuesto de ingresos y gastos del Instituto.

j) Ordenar el régimen económico del Instituto, de conformidad con las instrucciones de la dirección, realizar la contabilidad y rendir cuentas ante los órganos competentes.

k) Cualesquiera otras que le sean atribuidas en el proyecto funcional o por Orden de la persona titular de la Consejería competente en materia de educación.

Artículo 57. Competencias de la jefatura de estudios adjunta.

Las competencias de la jefatura de estudios adjunta serán las que, supervisadas por la dirección, le sean delegadas por la jefatura de estudios. No obstante, la jefatura de estudios adjunta desarrollará sus competencias en las enseñanzas que le correspondan, de acuerdo con lo recogido en el artículo 51.3.

Artículo 58. Nombramiento de la vicedirección, de las jefaturas de estudios y de la secretaría.

1. La dirección del Instituto, previa información al Claustro de Profesorado y al Consejo de Dirección, formulará a la persona titular de la Dirección General competente en materia de profesorado y gestión de recursos humanos propuesta de nombramiento de las personas titulares de la vicedirección, de la jefatura de estudios, de la secretaría y de las jefaturas de estudios adjuntas, de entre el profesorado que presta servicios en el centro.

2. La propuesta garantizará la participación equilibrada de hombres y mujeres en el equipo directivo del centro. A estos efectos, se entiende por participación equilibrada aquella situación que garantice la presencia de hombres y mujeres al menos en un cuarenta por ciento del total de miembros del equipo directivo propuesto.

Artículo 59. Cese de la vicedirección, de las jefaturas de estudios y de la secretaría.

Las personas titulares de la vicedirección, la jefatura de estudios, la secretaría y las jefaturas de estudios adjuntas cesarán en sus funciones al producirse alguna de las siguientes circunstancias:

a) Renuncia motivada aceptada por la persona titular de la Dirección General competente en materia de profesorado y gestión de recursos humanos, previo informe razonado de la dirección, oído el Consejo de Dirección.

b) Cuando por cese de la dirección que los propuso, se produzca la elección de un nuevo director o directora.

c) Cuando deje de prestar servicios efectivos en el Instituto.

d) A propuesta de la dirección, mediante escrito razonado, previa audiencia a la persona interesada y previa información al Claustro de Profesorado y al Consejo de Dirección.

Artículo 60. Régimen de suplencias de los miembros del equipo directivo.

1. En caso de vacante, ausencia o enfermedad, la dirección del Instituto será suplida temporalmente por la vicedirección.

2. En caso de vacante, ausencia o enfermedad, la persona titular de la jefatura de estudios será suplida temporalmente por la persona titular de la jefatura de estudios adjunta que designe la dirección, que informará de su decisión al Consejo de Dirección.

3. Igualmente, en caso de vacante, ausencia o enfermedad, la secretaría será suplida temporalmente por el profesor o profesora que designe la dirección que, asimismo, informará al Consejo de Dirección.

Sección 4.ª Órganos de coordinación docente

Artículo 61. Órganos de coordinación docente.

1. El Instituto de Enseñanzas a Distancia de Andalucía tendrá los siguientes órganos de coordinación docente:

a) Equipos docentes.

b) Áreas de competencias.

c) Departamento de orientación académica y laboral.

d) Departamento innovación educativa y evaluación.

e) Departamento de desarrollo curricular.

f) Departamento de seguimiento técnico.

g) Equipo técnico de coordinación.

h) Tutoría.

i) Departamentos de coordinación didáctica que se determinen, hasta un total de trece para las enseñanzas de educación permanente de personas adultas.

2. Además, podrán constituirse departamentos de familia profesional para las enseñanzas de formación profesional inicial, un departamento por cada idioma de las enseñanzas especializadas de idiomas y un departamento de enseñanzas deportivas. Estos departamentos agruparán al profesorado que imparta docencia en estas enseñanzas y no pertenezca a otro departamento.

Artículo 62. Equipos docentes.

1. Los equipos docentes estarán constituidos por todos los profesores y profesoras que imparten docencia a un mismo grupo de alumnos y alumnas. Serán coordinados por el correspondiente tutor o tutora.

2. Los equipos docentes tendrán las siguientes funciones:

a) Llevar a cabo el seguimiento global del alumnado del grupo, estableciendo las medidas necesarias para mejorar su aprendizaje, de acuerdo con el proyecto funcional del Instituto.

b) Realizar de manera colegiada la evaluación del alumnado, de acuerdo con la normativa vigente y con el proyecto funcional del Instituto y adoptar las decisiones que correspondan en materia de promoción, en su caso, y de titulación.

c) Garantizar que cada profesor o profesora proporcione al alumnado información relativa a la programación de la materia que imparte, con especial referencia a los objetivos, los mínimos exigibles y los criterios de evaluación.

d) Cuantas otras se determinen en el plan de orientación y acción tutorial del Instituto.

3. La jefatura de estudios incluirá en el horario general del Instituto la planificación de las reuniones de los equipos docentes.

Artículo 63. Áreas de competencias.

1. Los departamentos de coordinación didáctica, a que se refiere el artículo 70, se agruparán en las siguientes áreas de competencias:

a) Área de comunicación, cuyo principal cometido competencial será el de procurar la adquisición por el alumnado de la competencia en comunicación lingüística, referida a la utilización del lenguaje como instrumento de comunicación oral y escrita, tanto en lengua española como en lengua extranjera. Incluirá las competencias comunicativas en una lengua extranjera propia de las enseñanzas especializadas de idiomas que se impartan en el Instituto.

b) Área científico-tecnológica, cuyo principal cometido competencial será el de procurar la adquisición por el alumnado de la competencia de razonamiento matemático, entendida como la habilidad para utilizar números y operaciones básicas, los símbolos y las formas de expresión del razonamiento matemático para producir e interpretar informaciones y resolver problemas relacionados con la vida diaria y el mundo laboral, de la competencia en el conocimiento y la interacción con el mundo físico y natural, que recogerá la habilidad para la comprensión de los sucesos, la predicción de las consecuen-

cias y la actividad sobre el estado de salud de las personas y la sostenibilidad medioambiental, y de la competencia digital y tratamiento de la información, entendida como la habilidad para buscar, obtener, procesar y comunicar la información y transformarla en conocimiento, incluyendo la utilización de las tecnologías de la información y comunicación como un elemento esencial para informarse y comunicarse.

c) Área social y artística, cuyo principal cometido competencial será el de procurar la adquisición por el alumnado de la competencia social y ciudadana, entendida como aquella que permite vivir en sociedad, comprender la realidad social del mundo en que se vive y ejercer la ciudadanía democrática, y de la competencia cultural y artística, que supone apreciar, comprender y valorar críticamente diferentes manifestaciones culturales y artísticas, utilizarlas como fuente de disfrute y enriquecimiento personal y considerarlas como parte del patrimonio cultural de los pueblos.

d) Área de formación profesional para la adquisición por el alumnado de las competencias profesionales propias de las enseñanzas de formación profesional inicial que se imparten en el Instituto.

e) Área de enseñanzas deportivas para la adquisición por el alumnado de las competencias propias de estas enseñanzas de régimen especial.

2. Las áreas de competencias tendrán las siguientes funciones:

a) Coordinar las actuaciones para que las programaciones didácticas de las materias, ámbitos o módulos profesionales asignados a los departamentos de coordinación didáctica que formen parte del área de competencias proporcionen una visión integrada y multidisciplinar de sus contenidos.

b) Impulsar la utilización de métodos pedagógicos y proponer actividades que contribuyan a la adquisición por el alumnado de las competencias asignadas a cada área.

c) Favorecer el trabajo en equipo del profesorado perteneciente al área de competencias para el desarrollo de las programaciones didácticas.

d) Cualesquiera otras que le sean atribuidas en el proyecto funcional del Instituto o por Orden de la persona titular de la Consejería competente en materia de educación.

3. En cada área de competencias uno de sus miembros dispondrá, dentro de su horario lectivo, de un horario específico para la realización de las funciones de coordinación, de conformidad con lo que, a tales efectos, se determine por Orden de la persona titular de la Consejería competente en materia de educación. Su designación corresponderá a la dirección del Instituto, de entre las jefaturas de los departamentos de coordinación didáctica que pertenezcan al área.

Artículo 64. El departamento de orientación académica y laboral.

1. El departamento de orientación académica y laboral estará formado por el profesorado perteneciente a la especialidad de orientación educativa.

2. El departamento de orientación académica y laboral tendrá las siguientes funciones:

a) Coordinar la elaboración del plan de orientación y acción tutorial con los tutores y tutoras, teniendo en cuenta los protocolos comunes de actuación en función de las características de cada enseñanza.

b) Realizar el seguimiento de la puesta en práctica del plan de orientación y acción tutorial en las aulas virtuales de tutoría.

c) Coordinar y organizar con la vicedirección y la jefatura de estudios la creación de puntos virtuales de encuentro de alumnado y profesorado y el flujo de información que en ellos se produzca.

d) Diseñar un plan de prevención del abandono escolar del alumnado y de recuperación del alumnado que no participe en las distintas aulas virtuales.

e) Coordinar la detección de alumnado con problemas de seguimiento del curso y establecer e implementar los protocolos de actuación.

f) Atender de forma personalizada las demandas de orientación académica y laboral educativa del alumnado.

g) Diseñar y poner en marcha, bajo la coordinación del equipo directivo, estrategias para la difusión de la oferta de enseñanzas a distancia y para la adecuación de la elección académica del alumnado en función de sus circunstancias personales.

h) Cualesquiera otras que le sean atribuidas en el proyecto funcional del Instituto o por Orden de la persona titular de la Consejería competente en materia de educación.

Artículo 65. El departamento de innovación educativa y evaluación.

1. El departamento de innovación educativa y evaluación estará compuesto por:

a) La persona que ostente la jefatura del departamento.

b) Un profesor o profesora de cada una de las áreas de competencias, designados por las personas que ejerzan la coordinación de las mismas.

c) La persona que ejerza la jefatura del departamento de orientación académica y laboral o la persona que ésta designe como representante del mismo.

2. El departamento de innovación educativa y evaluación tendrá las siguientes funciones:

a) Proponer a la persona titular de la dirección del Instituto las acciones formativas necesarias para garantizar la innovación metodológica en los procesos de enseñanza y adquisición del aprendizaje.

b) Fomentar la evaluación de todas las actividades y proyectos que realice el Instituto.

c) Colaborar con las evaluaciones internas y externas que se lleven a cabo en el Instituto e impulsar planes de mejora, como resultado de dichas evaluaciones.

d) Analizar los índices cualitativos y cuantitativos de la actividad electrónica en el entorno virtual a partir de los informes generados por el sistema y elevar propuestas de mejora a la dirección del Instituto y al equipo técnico de coordinación.

e) Proponer a la persona titular de la dirección del Instituto iniciativas innovadoras de actualización metodológica aplicables a la práctica docente que redunden en la calidad de las enseñanzas impartidas y coordinar su aplicación.

f) Establecer una línea de investigación sobre procesos de evaluación.

g) Coordinar la gestión de los sistemas de calidad aplicados en el Instituto.

h) Cualesquiera otras que le sean atribuidas en el proyecto funcional del Instituto o por Orden de la persona titular de la Consejería competente en materia de educación.

Artículo 66. El departamento de desarrollo curricular.

1. El departamento de desarrollo curricular estará compuesto por:

a) La persona que ostente la jefatura del departamento.

b) Un profesor o profesora de cada una de las áreas de competencias, designados por las personas que ejerzan la coordinación de las mismas.

c) La persona que ejerza la jefatura del departamento de orientación académica y laboral o la persona que ésta designe como representante del mismo.

2. El departamento de desarrollo curricular tendrá las siguientes funciones:

a) Elaborar anualmente, en colaboración con las jefaturas de los departamentos de coordinación didáctica, una propuesta justificada de los trabajos de mejora, actualización y creación de material didáctico.

b) Organizar equipos de trabajo para la creación, actualización y mejora de material didáctico, realizar y coordinar su

seguimiento y proponer el profesorado que formará parte de los mismos.

c) Realizar los informes que se requieran sobre la marcha de los trabajos de elaboración de material curricular.

d) Diseñar y mantener actualizados los criterios de calidad, las características y condiciones y los requisitos mínimos que deben cumplir los materiales didácticos que se propongan y se usen en el desarrollo de la enseñanza a distancia.

e) Coordinar un punto de encuentro virtual con el resto del profesorado del Instituto y con el de otros centros públicos que impartan enseñanzas en la modalidad semipresencial y canalizar las aportaciones que éstos pudieran hacer respecto a los materiales didácticos.

f) Proponer a la persona titular de la dirección del Instituto acciones formativas dirigidas al profesorado que se incorpore a los equipos de trabajo a que se refiere la letra b).

g) Mantener actualizado el repositorio de contenidos y recursos a que se refiere el artículo 67.2.g).

h) Cualesquiera otras que le sean atribuidas en el proyecto funcional del Instituto o por Orden de la persona titular de la Consejería competente en materia de educación.

Artículo 67. El departamento de seguimiento técnico.

1. El departamento de seguimiento técnico estará compuesto por:

a) La persona que ostente la jefatura del departamento.

b) Un profesor o profesora de cada una de las áreas de competencias, designados por las personas que ejerzan la coordinación de las mismas.

c) La persona que ejerza la jefatura del departamento de orientación académica y laboral o la persona que ésta designe como representante del mismo.

2. El departamento de seguimiento técnico tendrá las siguientes funciones:

a) Coordinar las actuaciones de apoyo técnico establecidas para las distintas enseñanzas.

b) Establecer el protocolo de carga inicial de aulas, contenidos y altas y bajas del alumnado en la plataforma educativa y ejercer su seguimiento.

c) Crear, bajo la supervisión de la jefatura de estudios, la estructura de grupos de alumnos y alumnas en la plataforma educativa.

d) Colaborar con la persona responsable del departamento de desarrollo curricular en el diseño de un protocolo para la revisión y actualización de los materiales didácticos.

e) Establecer los puntos virtuales de encuentro necesarios para permitir la creación de entornos colaborativos de trabajo entre el personal docente y técnico del Instituto, y de estos con otros centros docentes públicos autorizados a impartir enseñanzas en la modalidad semipresencial.

f) Proponer a la persona titular de la dirección del Instituto iniciativas innovadoras de actualización técnica aplicables a la práctica docente, así como acciones formativas en este ámbito dirigidas al profesorado.

g) Diseñar y organizar un repositorio que contenga todo el material curricular y los recursos didácticos que se produzcan en el Instituto.

h) Cualesquiera otras que le sean atribuidas en el proyecto funcional del Instituto o por Orden de la persona titular de la Consejería competente en materia de educación.

Artículo 68. El equipo técnico de coordinación.

1. El equipo técnico de coordinación estará integrado por la persona titular de la dirección del Instituto, que ostentará la presidencia, la persona titular de la jefatura de estudios, las personas titulares de las jefaturas de estudios adjuntas, las personas titulares de los departamentos de orientación académica y laboral, de innovación educativa y evaluación, de desarrollo curricular y de seguimiento técnico y las personas coordinadoras de las áreas de competencias.

2. El equipo técnico de coordinación realizará las siguientes funciones:

a) Asesorar al equipo directivo en la elaboración y aplicación del proyecto funcional del Instituto y sus modificaciones.

b) Asesorar a los departamentos de coordinación didáctica sobre el aprendizaje y la evaluación en competencias y velar para que sus programaciones, en las materias que les están asignadas, contribuyan al desarrollo de las mismas, a cuyos efectos se establecerán estrategias de coordinación.

c) Elaborar la propuesta de criterios y procedimientos previstos para realizar las medidas y programas de atención a la diversidad del alumnado.

d) Aprobar el plan de orientación y acción tutorial, teniendo en cuenta los protocolos comunes de actuación para la mejora del rendimiento académico y la prevención del abandono escolar.

e) Velar por el cumplimiento y posterior evaluación de los aspectos educativos del proyecto funcional.

f) Cualesquiera otras que le sean atribuidas en el proyecto funcional del Instituto o por Orden de la persona titular de la Consejería competente en materia de educación.

Artículo 69. Designación de tutores y tutoras.

1. Cada alumno y alumna tendrá un tutor o tutora que será nombrado por la dirección del centro, a propuesta de la jefatura de estudios, de entre el profesorado que imparta docencia en el mismo.

2. Los tutores y tutoras ejercerán la dirección y la orientación del aprendizaje del alumnado y el apoyo en su proceso educativo.

3. El nombramiento del profesorado que ejerza la tutoría se efectuará para un curso académico.

Artículo 70. Departamentos de coordinación didáctica.

1. Cada departamento de coordinación didáctica estará integrado por todo el profesorado que imparta las enseñanzas que se encomienden al mismo. El profesorado que imparta enseñanzas asignadas a más de un departamento pertenecerá a aquel en el que tenga mayor carga lectiva, garantizándose, no obstante, la coordinación de este profesorado con los otros departamentos con los que esté relacionado, en razón de las enseñanzas que imparte.

2. Son competencias de los departamentos de coordinación didáctica:

a) Colaborar con el equipo directivo en la elaboración de los aspectos educativos del proyecto funcional.

b) Elaborar la programación didáctica de las enseñanzas correspondientes a las materias, ámbitos o módulos profesionales asignados al departamento, de acuerdo con el proyecto funcional.

c) Realizar el seguimiento del grado de cumplimiento de la programación didáctica y proponer las medidas de mejora que se deriven del mismo.

d) Resolver en primera instancia las reclamaciones derivadas del proceso de evaluación que el alumnado formule al departamento y emitir los informes pertinentes.

e) Proponer la distribución entre el profesorado de las materias, ámbitos o módulos profesionales que tengan encomendados, de acuerdo con el horario y las directrices establecidas por el equipo directivo, atendiendo a criterios pedagógicos.

f) Evaluar la práctica docente y los resultados del proceso de enseñanza y aprendizaje en las materias, ámbitos o módulos profesionales encomendados al departamento.

g) Coordinar la adaptación y actualización de los materiales didácticos correspondientes a las materias, ámbitos o módulos profesionales encomendados al departamento.

h) En los departamentos de familia profesional, coordinar las actividades de enseñanza y aprendizaje diseñadas en los distintos módulos profesionales, para asegurar la adquisición por el

alumnado de la competencia general del título y para el aprovechamiento óptimo de los recursos humanos y materiales.

i) Mantener actualizada la metodología didáctica y adecuarla a los diferentes grupos de un mismo nivel y curso.

j) Cualesquiera otras que le sean atribuidas en el proyecto funcional del Instituto o por Orden de la persona titular de la Consejería competente en materia de educación.

3. Cada departamento de coordinación didáctica contará con una persona que ejercerá su jefatura cuyas competencias, nombramiento y cese se ajustarán a lo establecido en los artículos 71, 72 y 73, respectivamente.

Artículo 71. Competencias de las jefaturas de los departamentos.

Son competencias de las jefaturas de los departamentos:

a) Coordinar y dirigir las actividades del departamento, así como velar por su cumplimiento.

b) Convocar y presidir las reuniones del departamento y levantar acta de las mismas.

c) Coordinar la elaboración y aplicación de las programaciones didácticas de las materias, ámbitos o módulos profesionales encomendados al departamento.

d) Coordinar la organización de espacios e instalaciones, proponer la adquisición del material y el equipamiento específico asignado al departamento y velar por su mantenimiento.

e) Colaborar con la secretaria en la realización del inventario de los recursos materiales del departamento.

f) Representar al departamento en las reuniones de las áreas de competencias y ante cualquier otra instancia de la Administración educativa.

g) En el caso de las jefaturas de los departamentos de familia profesional, colaborar con la vicedirección en el fomento de las relaciones con las empresas e instituciones públicas y privadas que participen en la formación del alumnado en centros de trabajo.

h) Cualesquiera otras que le sean atribuidas en el proyecto funcional del Instituto o por Orden de la persona titular de la Consejería competente en materia de educación.

Artículo 72. Nombramiento de las jefaturas de los departamentos.

1. La dirección del Instituto, oído el Claustro de Profesorado, formulará a la persona titular de la Dirección General competente en materia de profesorado y gestión de recursos humanos propuesta de nombramiento de las personas titulares de las jefaturas de los departamentos, de entre el profesorado que preste servicios en el centro, previa información al Consejo de Dirección. Las jefaturas de los departamentos desempeñarán su cargo durante dos cursos académicos, siempre que durante dicho periodo continúen prestando servicio en el Instituto.

2. Las jefaturas de los departamentos de orientación académica y laboral y de coordinación docente serán ejercidas, con carácter preferente, por profesorado funcionario de los cuerpos de catedráticos, de acuerdo con lo dispuesto en el artículo 139.5 de la Ley 17/2007, de 10 de diciembre.

3. La propuesta procurará la participación equilibrada de hombres y mujeres en los órganos de coordinación docente del Instituto en los términos que se recogen en el artículo 58.2.

Artículo 73. Cese de las jefaturas de los departamentos.

1. La persona titular de la jefatura de los departamentos cesará en sus funciones al producirse alguna de las circunstancias siguientes:

a) Cuando por cese de la dirección que los propuso, se produzca la elección del nuevo director o directora.

b) Renuncia motivada aceptada por la persona titular de la Dirección General competente en materia de profesorado y gestión de recursos humanos, previo informe razonado de la dirección del Instituto.

c) A propuesta de la dirección del Instituto, mediante informe razonado, oído el Claustro de Profesorado, con audiencia a la persona interesada y previa información al Consejo de Dirección.

2. En cualquiera de los supuestos a que se refiere el apartado anterior el cese será acordado por la persona titular de la Dirección General competente en materia de profesorado y gestión de recursos humanos.

3. Producido el cese de la persona titular de la jefatura del departamento, la dirección del Instituto procederá a designar a la persona que asuma dicho cargo, de acuerdo con lo establecido en el artículo 72. En cualquier caso, si el cese se ha producido por cualquiera de las circunstancias señaladas en los párrafos b) y c) del apartado 1, el nombramiento no podrá recaer en el mismo profesor o profesora.

CAPÍTULO IX

Medidas de apoyo al profesorado para el desarrollo del currículo

Artículo 74. Formación permanente del profesorado.

1. La Consejería competente en materia de educación realizará una oferta de actividades formativas dirigida al profesorado, adecuada a la demanda efectuada por los centros docentes y el Instituto de Enseñanzas a Distancia de Andalucía y a las necesidades que se desprendan de estas modalidades de enseñanza y de los resultados de la evaluación del alumnado.

2. Las actividades de formación permanente del profesorado tendrán como objetivo el perfeccionamiento de la práctica educativa en estas modalidades de enseñanza, con la finalidad de contribuir a la mejora de los rendimientos del alumnado y a su desarrollo personal y social.

3. Periódicamente, el profesorado realizará actividades de actualización científica, psicopedagógica, tecnológica y didáctica en los centros docentes y en instituciones formativas específicas.

4. Las modalidades de formación serán variadas y adecuadas a las necesidades detectadas. En cualquier caso, la Consejería competente en materia de educación favorecerá la formación en centros, la autoformación y el intercambio del profesorado en sus puestos de trabajo. Asimismo, ampliará la formación a través de las redes profesionales, fomentará el trabajo en equipo y colaborará con las Universidades para una formación más especializada.

Artículo 75. Investigación, experimentación e innovación educativas.

La Consejería competente en materia de educación impulsará la investigación, la experimentación y la innovación educativas, especialmente en el desarrollo de materiales curriculares que permitan el aprendizaje a lo largo de la vida a través de procesos de teleformación, particularmente en enseñanzas conducentes a titulaciones oficiales del sistema educativo, así como la colaboración con las Universidades andaluzas.

Artículo 76. Materiales de apoyo al profesorado.

1. La Consejería competente en materia de educación favorecerá la elaboración de materiales de apoyo al profesorado que desarrollen el currículo, especialmente dirigidos a estas modalidades de enseñanza, y dictará disposiciones que orienten su trabajo en este sentido.

2. Entre dichas disposiciones se incluirán las referidas a la evaluación del aprendizaje del alumnado, a los procesos de enseñanza y de la propia práctica docente, a la adaptación a los avances que se produzcan en las tecnologías de la información y la comunicación, a la mejora de la acción tutorial, a la atención a la diversidad y a la igualdad de género.

Disposición adicional única. Complemento específico de determinados puestos de trabajo.

Los complementos específicos de las personas titulares de la dirección, vicedirección, jefatura de estudios y secretaria

del Instituto de Enseñanzas a Distancia de Andalucía serán, respectivamente, los establecidos para las personas titulares de la dirección, vicedirección, jefatura de estudios y secretaría de los institutos de educación secundaria de tipo A en el Acuerdo de 10 de septiembre de 1991, del Consejo de Gobierno, sobre retribuciones del profesorado de niveles de enseñanza no universitaria, dependiente de la Consejería de Educación y Ciencia.

Disposición transitoria primera. Procedimientos de autorización en tramitación.

Los procedimientos de autorización de centros docentes privados para impartir enseñanzas en las modalidades semipresencial o a distancia que se encuentren en tramitación a la entrada en vigor del presente Decreto se resolverán de acuerdo con los requisitos y el procedimiento establecidos en la normativa vigente en el momento de iniciación de dichos procedimientos.

Disposición transitoria segunda. Centros públicos que imparten enseñanzas a distancia.

Los centros docentes públicos que a la entrada en vigor del presente Decreto estén impartiendo enseñanzas en la modalidad a distancia podrán continuar impartíendolas hasta que las mismas sean autorizadas en el Instituto de Enseñanzas a Distancia de Andalucía, sin perjuicio de que el alumnado matriculado en dichos centros pueda continuar en los mismos hasta que finalice las enseñanzas que estuviera cursando.

Disposición transitoria tercera. Continuidad del profesorado seleccionado para impartir enseñanzas a distancia mediante convocatorias públicas realizadas con anterioridad a la entrada en vigor del presente Decreto.

El profesorado seleccionado para impartir enseñanzas a distancia mediante las bases establecidas en la Resolución de 11 de junio de 2010, de la Dirección General de Profesorado y Gestión de Recursos Humanos, por la que se publica convocatoria para cubrir, con ocasión de vacantes, puestos docentes específicos para impartir enseñanzas en la modalidad a distancia, y en la Resolución de 14 de junio de 2011, de la Dirección General de Profesorado y Gestión de Recursos Humanos, por la que se publica convocatoria para cubrir, con ocasión de vacantes, puestos docentes para impartir enseñanzas en la modalidad a distancia, prestará servicios en el Instituto de Enseñanzas a Distancia de Andalucía en los términos establecidos en el artículo 40. A tal efecto, el periodo de prestación de servicios se contabilizará desde el curso en el que entre en vigor el presente Decreto.

Disposición derogatoria única. Derogación normativa.

Queda derogada la Orden de la Consejería de Educación de 20 de julio de 2006, por la que se regula la implantación y organización de la Formación Profesional Específica en la modalidad a distancia, así como cuantas normas de igual o inferior rango que se opongan a lo establecido en el presente Decreto.

Disposición final primera. Desarrollo y ejecución.

Se habilita al Consejero de Educación para dictar cuantas disposiciones resulten necesarias para el desarrollo y ejecución de lo dispuesto en el presente Decreto.

Disposición final segunda. Entrada en vigor.

El presente Decreto entrará en vigor el día siguiente al de su publicación en el Boletín Oficial de la Junta de Andalucía.

Sevilla, 7 de diciembre de 2011

JOSÉ ANTONIO GRIÑÁN MARTÍNEZ
Presidente de la Junta de Andalucía

FRANCISCO JOSÉ ÁLVAREZ DE LA CHICA
Consejero de Educación

DECRETO 360/2011, de 7 de diciembre, por el que se aprueba el Reglamento Orgánico de las Escuelas de Arte.

El artículo 52.1 del Estatuto de Autonomía para Andalucía establece que corresponde a la Comunidad Autónoma en materia de enseñanza no universitaria, en relación con las enseñanzas obligatorias y no obligatorias que conducen a la obtención de un título académico o profesional con validez en todo el Estado, incluidas las enseñanzas de educación infantil, la competencia exclusiva, entre otras, en la programación y creación de centros públicos, su organización, régimen e inspección, así como la evaluación y garantía de calidad del sistema educativo y las actividades complementarias y extraescolares.

Asimismo, el artículo 52.2 del Estatuto de Autonomía para Andalucía reconoce la competencia compartida de la Comunidad Autónoma sobre la ordenación del sector y de la actividad docente, así como sobre los requisitos de los centros, sin perjuicio de lo recogido en el artículo 149.1.30.^a de la Constitución, a tenor del cual corresponde al Estado dictar las normas básicas para el desarrollo del artículo 27 del texto constitucional, a fin de garantizar el cumplimiento de las obligaciones de los poderes públicos en esta materia.

La Ley Orgánica 2/2006, de 3 de mayo, de Educación, ha introducido importantes novedades en la organización, funcionamiento y gobierno de los centros educativos, profundizando en los conceptos de participación de la comunidad educativa y de autonomía pedagógica, organizativa y de gestión.

Por otra parte, la Ley 17/2007, de 10 de diciembre, de Educación de Andalucía, reconoce dichos principios al dedicar el Título I a la comunidad educativa: alumnado, profesorado, al que concede el papel relevante que representa en el sistema educativo, impulsando con ello el reconocimiento y apoyo social de su actividad, familias, de las que regula su participación en el proceso educativo de sus hijos e hijas y personal de administración y servicios y de atención educativa complementaria. Igualmente, su Título IV trata de los centros educativos y dispone los aspectos esenciales que regirán su organización y funcionamiento y sus órganos de gobierno y de coordinación docente, impulsando la autonomía pedagógica, organizativa y de gestión de los mismos, mediante la articulación de modelos de funcionamiento propios en torno al Plan de Centro. Asimismo, en la ley se refuerza la función directiva, potenciando su liderazgo pedagógico y organizativo. Finalmente, pone énfasis en la coordinación de las actuaciones de los distintos órganos y en el trabajo en equipo del profesorado.

La organización y el funcionamiento de las escuelas de arte se regularon por el Decreto 211/2005, de 4 de octubre. A lo largo de los años transcurridos se ha venido configurando una nueva realidad legislativa, fruto de una nueva realidad social, que ha hecho necesario abordar la elaboración de un nuevo marco regulador que responda de manera más ajustada a los requerimientos que nuestra sociedad, y por consiguiente nuestros centros, tienen hoy.

Los cambios mencionados en las leyes anteriores, junto con la necesidad de concretar y desarrollar los aspectos regulados en la Ley 17/2007, de 10 de diciembre, requieren de la derogación del reglamento orgánico de las escuelas de arte actualmente en vigor.

Aspecto significativo del Reglamento que se aprueba por el presente decreto es el decidido respaldo a la labor del profesorado, que se concreta, entre otras, en una serie de medidas de protección a los derechos del mismo, la asistencia jurídica y psicológica y la presunción de veracidad ante la Administración educativa en el ejercicio de las funciones propias de sus cargos o con ocasión de ellas.

El Reglamento posibilita el ejercicio de la autonomía de las escuelas de arte, autonomía estrechamente ligada a responsabilidad, junto con una mayor flexibilización de las estructuras de organización y funcionamiento. De esta manera,

serán los centros los que decidan qué estructuras crean, qué criterios aplicarán para la designación de sus responsables y qué número de horas se dedicarán al desempeño de las tareas asociadas a los órganos de gobierno y de coordinación docente, con objeto de que estas herramientas permitan una mejor adaptación de cada centro docente a su contexto y promuevan estrategias eficaces y eficientes para la mejora del éxito escolar del alumnado y la reducción del abandono educativo prematuro y, en definitiva, para alcanzar la excelencia entendida como calidad desde la equidad.

El fomento de la cultura de la evaluación, de la calidad e innovación educativa y de la rendición de cuentas, mediante controles sociales e institucionales de sus resultados, constituyen elementos que se encuentran presentes en el Reglamento que se aprueba por el presente decreto.

Por otra parte, la atribución de mayores competencias a los directores y directoras, en desarrollo de lo establecido en la mencionada Ley 17/2007, de 10 de diciembre, junto con la simplificación administrativa constituyen, indudablemente, un novedoso marco regulador de la organización y funcionamiento de las escuelas de arte respecto al modelo hoy vigente que, sin duda, va a contribuir a una mayor calidad del servicio educativo que presten, favoreciendo que los esfuerzos se concentren en el proceso de enseñanza-aprendizaje y en las tareas pedagógicas.

La norma contempla, asimismo, la prevención de los riesgos y la promoción de la seguridad y la salud como parte del Plan de Centro, integrando estos aspectos en la organización y gestión de la escuela y como factor de calidad de la enseñanza.

A todo ello habría que añadir en la regulación que contempla este decreto la actualización de las normas de convivencia, entendida esta como meta y condición necesaria para el buen desarrollo del trabajo del alumnado y del profesorado, de forma que proporcione un instrumento más ágil que dé respuesta a las necesidades de los centros, sin menoscabar los derechos del alumnado, y el refuerzo del papel de las familias que se plasma en el establecimiento de compromisos educativos y de convivencia, como forma de asunción de responsabilidades compartidas en la tarea de educar a sus hijos e hijas, entre las que cabría señalar la de colaboración en el uso seguro de internet por el alumnado en consonancia con lo regulado en el Decreto 25/2007, de 6 de febrero, por el que se establecen medidas para el fomento, la prevención de riesgos y la seguridad en el uso de internet y las tecnologías de la información y la comunicación (TIC) por parte de las personas menores de edad.

En definitiva, se trata de que, a partir de una misma regulación normativa, se puedan poner en marcha en cada escuela dinámicas de funcionamiento diferentes que contextualicen tanto los aspectos relacionados con la organización del gobierno y la administración, como las que se refieren al trabajo académico y a la organización social de la escuela.

En la elaboración de la presente norma se han cumplimentado los trámites de audiencia e información pública, de conformidad en lo establecido en el artículo 45.1.c) de la Ley 6/2006, de 24 de octubre, del Gobierno de la Comunidad Autónoma de Andalucía.

En su virtud, a propuesta del Consejero de Educación, de conformidad con lo establecido en los artículos 27.9 y 44.1 de la Ley 6/2006, de 24 de octubre, de acuerdo con el Consejo Consultivo de Andalucía y previa deliberación del Consejo de Gobierno en su reunión del día 7 de diciembre de 2011,

D I S P O N G O

Artículo único. Aprobación del Reglamento Orgánico de las escuelas de arte.

Se aprueba el Reglamento Orgánico de las escuelas de arte cuyo texto se inserta a continuación.

Disposición adicional primera. Creación de la Escuela de Arte «Dionisio Ortiz» de Córdoba.

Se crea la Escuela de Arte «Dionisio Ortiz» de Córdoba por transformación de la Sección de escuela de arte «Dionisio Ortiz» (código 14007647) y desglose de la Escuela de Arte «Mateo Inurria» de la misma ciudad.

Disposición adicional segunda. Inspección educativa.

La inspección educativa velará por el cumplimiento de lo establecido en el presente decreto de acuerdo con sus cometidos competenciales y en el ejercicio de sus funciones y atribuciones.

Disposición transitoria primera. Plazo para la elaboración del Plan de Centro.

Los escuelas de arte que estén en funcionamiento a la entrada en vigor del presente decreto dispondrán para elaborar y aprobar su Plan de Centro de un plazo comprendido entre la fecha de entrada en vigor y la de finalización del año académico 2011/2012.

Disposición transitoria segunda. Órganos de gobierno unipersonales y de coordinación docente.

1. Los miembros de los equipos directivos elegidos con anterioridad a la entrada en vigor del presente decreto, así como las personas responsables de los órganos de coordinación docente, continuarán desempeñando sus funciones hasta la finalización del mandato para el que fueron nombrados, salvo que se produzca antes alguna de las causas de cese que contempla el Reglamento que se aprueba por el presente decreto.

2. Si, con anterioridad al 31 de agosto de 2012, se produjeran algunas de las causas de cese de las jefaturas de departamento que contempla el Reglamento que se aprueba por el presente decreto, las vacantes se cubrirán hasta dicha fecha y de conformidad con el procedimiento establecido en el mismo.

Disposición transitoria tercera. Consejos Escolares.

Los miembros de los Consejos Escolares que fueron elegidos con anterioridad a la entrada en vigor del presente decreto continuarán desempeñando sus funciones hasta la constitución de los nuevos Consejos Escolares de acuerdo con lo recogido en el Reglamento que se aprueba por el presente decreto.

Disposición derogatoria única. Derogación normativa.

1. Quedan derogados el Decreto 211/2005, de 4 de octubre, por el que se aprueba el Reglamento Orgánico de las Escuelas de Arte de Andalucía y la Orden de 29 de noviembre de 2005, por la que se regulan determinados aspectos sobre la organización y el funcionamiento de las Escuelas de Arte.

2. Asimismo, quedan derogadas cuantas disposiciones de igual o inferior rango se opongan a lo dispuesto en el presente decreto.

Disposición final primera. Reproducción de la normativa estatal.

Los artículos 9.1 excepto los párrafos k) y n), 17.1, 18, 41.1, 43.5, 44 letras c), d), e), g), h), k), l), m) y n), 60 excepto los párrafos c) y j), 62.1, 64.1 letras a), b), d), e), g), h), i), j), k), l), n) y s), 71.1 y 84.2 del Reglamento Orgánico que se aprueba mediante el presente decreto reproducen normas dictadas por el Estado al amparo del artículo 149.1.1.ª y 30.ª de la Constitución Española y recogidas en la Ley Orgánica 8/1985, de 3 de julio, reguladora del Derecho a la Educación, en la Ley Orgánica 2/2006, de 3 de mayo, de Educación, y en el Real Decreto 303/2010, de 15 de marzo, por el que se establecen los requisitos mínimos de los centros que imparten enseñanzas artísticas reguladas en la Ley Orgánica 2/2006, de 3 de mayo, de Educación.

Disposición final segunda. Reproducción de la normativa autonómica.

Los artículos 2, 3, 8, 14.1, 14.2, 14.3, 14.4, 15.3, 16, 21.1, 21.6, 22.1, 22.5, 23.1, 23.2, 23.3 letras a), b), c), f), j), k), l), n) y r), 25.1, 25.2 letras a), b), c), d) y j), 26.1, 26.3, 26.4, 27.1, 41.2, 43.4, 44 letra b), 59.1, 64.1 letras f), m) y q), 64.3, 65.2, 65.3, 71.2, 75.1, 75.3, 80.2, 84.3, 85.3 y 86.3 del Reglamento Orgánico que se aprueba mediante el presente decreto reproducen normas dictadas por la Comunidad Autónoma de Andalucía y recogidas en la Ley 17/2007, de 10 de diciembre, de Educación de Andalucía, en la Ley 9/2007, de 22 de octubre, de la Administración de la Junta de Andalucía, en la Ley 12/2007, de 26 de noviembre, para la promoción de la igualdad de género en Andalucía, y en la Ley 13/2007, de 26 de noviembre, de prevención y protección integral contra la violencia de género.

Disposición final tercera. Votación por medios electrónicos.

Se faculta a la persona titular de la Consejería competente en materia de educación para que arbitre las medidas necesarias con el fin de facilitar, en las elecciones a Consejos Escolares, la votación de los distintos representantes de la comunidad educativa por medios electrónicos en los centros que se determinen.

Disposición final cuarta. Desarrollo y ejecución.

Se habilita a la persona titular de la Consejería competente en materia de educación para dictar cuantas disposiciones sean necesarias para el desarrollo y ejecución de lo dispuesto en el presente decreto.

Disposición final quinta. Entrada en vigor.

El presente decreto entrará en vigor el día siguiente al de su publicación en el Boletín Oficial de la Junta de Andalucía.

Sevilla, 7 de diciembre de 2011

JOSÉ ANTONIO GRIÑÁN MARTÍNEZ
Presidente de la Junta de Andalucía

FRANCISCO JOSÉ ÁLVAREZ DE LA CHICA
Consejero de Educación

REGLAMENTO ORGÁNICO DE LAS ESCUELAS DE ARTE

TÍTULO PRELIMINAR

DISPOSICIONES GENERALES

Artículo 1. Ámbito de aplicación.

El presente Reglamento será de aplicación a las escuelas de arte dependientes de la Consejería competente en materia de educación.

TÍTULO I

EL ALUMNADO

CAPÍTULO I

Deberes y derechos

Artículo 2. Deberes del alumnado.

Son deberes del alumnado:

a) El estudio, que se concreta en las siguientes obligaciones:

1.º Asistir regularmente a clase con puntualidad.

2.º Participar activa y diligentemente en las actividades orientadas al desarrollo del currículo, siguiendo las directrices del profesorado.

3.º Respetar los horarios de las actividades programadas por la escuela.

4.º Respetar ejercicio del derecho al estudio de sus compañeros y compañeras.

5.º Realizar las actividades escolares para consolidar su aprendizaje que le sean asignadas por el profesorado para su ejecución fuera del horario lectivo.

b) Respetar la autoridad y las orientaciones del profesorado.

c) Respetar la libertad de conciencia, las convicciones religiosas y morales y la dignidad, integridad e intimidad de todos los miembros de la comunidad educativa, así como la igualdad entre hombres y mujeres.

d) Respetar las normas de organización, convivencia y disciplina de la escuela y contribuir al desarrollo del proyecto educativo del mismo y de sus actividades.

e) Participar y colaborar en la mejora de la convivencia escolar y en la consecución de un adecuado clima de estudio en la escuela.

f) Participar en los órganos de la escuela que correspondan, así como en las actividades que este determine.

g) Utilizar adecuadamente las instalaciones y el material didáctico, contribuyendo a su conservación y mantenimiento.

h) Participar en la vida de la escuela de arte.

i) Conocer la Constitución Española y el Estatuto de Autonomía para Andalucía, con el fin de formarse en los valores y principios recogidos en ellos.

Artículo 3. Derechos del alumnado.

El alumnado tiene derecho:

a) A recibir una educación de calidad que contribuya al pleno desarrollo de su personalidad y de sus capacidades.

b) Al estudio.

c) A la orientación educativa y profesional.

d) A la evaluación y el reconocimiento objetivos de su dedicación, esfuerzo y rendimiento escolar. A estos efectos, tendrá derecho a ser informado de los criterios de evaluación que serán aplicados.

e) A la formación integral que tenga en cuenta sus capacidades, su ritmo de aprendizaje y que estimule el esfuerzo personal, la motivación por el aprendizaje y la responsabilidad individual.

f) Al acceso a las tecnologías de la información y la comunicación en la práctica educativa y al uso seguro de internet en la escuela.

g) A la educación que favorezca la asunción de una vida responsable para el logro de una sociedad libre e igualitaria, así como a la adquisición de hábitos de vida saludable, la conservación del medio ambiente y la sostenibilidad.

h) Al respeto a su libertad de conciencia y a sus convicciones religiosas y morales, así como a su identidad, intimidad, integridad y dignidad personales.

i) A la igualdad de oportunidades y de trato, mediante el desarrollo de políticas educativas de integración y compensación.

j) A la accesibilidad y permanencia en el sistema educativo, en los términos previstos en el artículo 7.2.i) de la Ley 17/2007, de 10 de diciembre, de Educación de Andalucía.

k) A la libertad de expresión y de asociación, así como de reunión en los términos establecidos en el artículo 8 de la Ley Orgánica 8/1985, de 3 de julio, reguladora del Derecho a la Educación.

l) A la protección contra toda agresión física o moral.

m) A la participación en el funcionamiento y en la vida de la escuela y en los órganos que correspondan, y la utilización de las instalaciones de la escuela.

n) A conocer la Constitución Española y el Estatuto de Autonomía para Andalucía.

ñ) A ser informado de sus derechos y deberes, así como de las normas de convivencia establecidas en la escuela, particularmente al comenzar su escolarización en la escuela.

Artículo 4. Ejercicio efectivo de determinados derechos.

1. Las escuelas de arte, al elaborar sus normas de convivencia, establecerán las condiciones en las que el alumnado puede ejercer el derecho de reunión. En todo caso, el número de horas lectivas que se podrán dedicar a este fin nunca será superior a tres por trimestre.

Las decisiones colectivas que adopte el alumnado, con respecto a la asistencia a clase no tendrán la consideración de conductas contrarias a la convivencia ni serán objeto de corrección, cuando estas hayan sido resultado del ejercicio del derecho de reunión y sean comunicadas previamente por escrito por el delegado o delegada del alumnado de la escuela a la dirección del centro.

2. La jefatura de estudios favorecerá la organización y celebración de debates, mesas redondas u otras actividades análogas en las que el alumnado podrá participar.

3. Asimismo, en las normas de convivencia se establecerá la forma, los espacios y lugares donde se podrán fijar escritos del alumnado en los que ejercite su libertad de expresión.

CAPÍTULO II

Participación del alumnado

Artículo 5. Cauces de participación.

Constituyen un deber y un derecho del alumnado la participación en:

- a) El funcionamiento y en la vida de la escuela.
- b) El Consejo Escolar de la escuela.
- c) Las Juntas de delegados y delegadas del alumnado.
- d) Los Consejos Escolares Municipales y en el Consejo Escolar de Andalucía.

Artículo 6. Delegados y delegadas de clase.

1. El alumnado de cada clase elegirá, por sufragio directo y secreto, por mayoría simple, durante el primer mes del curso escolar, un delegado o delegada de clase, así como un subdelegado o subdelegada, que sustituirá a la persona que ejerce la delegación en caso de vacante, ausencia o enfermedad, de acuerdo con el procedimiento que establezca el reglamento de organización y funcionamiento de la escuela.

2. Los delegados y delegadas colaborarán con el profesorado en los asuntos que afecten al funcionamiento de la clase y, en su caso, trasladarán al tutor o tutora las sugerencias y reclamaciones del grupo al que representan.

3. El reglamento de organización y funcionamiento de la escuela podrá recoger otras funciones de los delegados y delegadas de clase.

Artículo 7. Junta de delegados y delegadas del alumnado.

1. La Junta de delegados y delegadas del alumnado estará integrada por todos los delegados y delegadas de clase, así como por los representantes del alumnado en el Consejo Escolar de la escuela.

2. La Junta de delegados y delegadas del alumnado elegirá, por mayoría simple, durante el primer mes del curso escolar, un delegado o delegada de la escuela, así como un subdelegado o subdelegada, que sustituirá a la persona que ejerce la delegación en caso de vacante, ausencia o enfermedad, de acuerdo con el procedimiento que establezca el reglamento de organización y funcionamiento de la escuela.

3. La jefatura de estudios facilitará a la Junta de delegados y delegadas del alumnado un espacio adecuado para que pueda celebrar sus reuniones y los medios materiales para su funcionamiento.

4. La Junta de delegados y delegadas del alumnado, así como el delegado o delegada de la escuela, ejercerán las funciones que se le asignen en el reglamento de organización y funcionamiento.

Artículo 8. Asociaciones del alumnado.

1. El alumnado matriculado en una escuela de arte podrá asociarse, de acuerdo con la normativa vigente.

2. Las asociaciones del alumnado tendrán las finalidades que se establezcan en sus propios estatutos, entre las que se considerarán, al menos, las siguientes:

- a) Expresar la opinión del alumnado en todo aquello que afecte a su situación en la escuela.
- b) Colaborar en la labor educativa de la escuela y en el desarrollo de las actividades complementarias y extraescolares de la misma.
- c) Promover la participación del alumnado en los órganos colegiados de la escuela.
- d) Realizar actividades culturales, artísticas, deportivas y de fomento de la acción cooperativa y del trabajo en equipo.

3. Las asociaciones del alumnado tendrán derecho a ser informadas de las actividades y régimen de funcionamiento de la escuela, de las evaluaciones de las que haya podido ser objeto la escuela, así como del Plan de Centro establecido por el mismo.

4. Las asociaciones del alumnado se inscribirán en el Censo de Entidades Colaboradoras de la Enseñanza, a que se refiere el Decreto 71/2009, de 31 de marzo, por el que se regula el Censo de Entidades Colaboradoras de la Enseñanza.

TÍTULO II

EL PROFESORADO

Artículo 9. Funciones y deberes del profesorado.

1. Las funciones y deberes del profesorado son, entre otros, las siguientes:

- a) La programación y la enseñanza de las materias y módulos profesionales que tengan encomendados.
 - b) La evaluación del proceso de aprendizaje del alumnado, así como la evaluación de los procesos de enseñanza.
 - c) La tutoría del alumnado, la dirección y la orientación de su aprendizaje y el apoyo en su proceso educativo, en colaboración con las familias.
 - d) La orientación educativa, académica y profesional del alumnado.
 - e) La atención al desarrollo intelectual, social, moral, artístico y técnico del alumnado.
 - f) La promoción, organización y participación en las actividades complementarias, dentro o fuera del recinto educativo, programadas por los centros.
 - g) La contribución a que las actividades de la escuela se desarrollen en un clima de respeto, de tolerancia, de participación y de libertad para fomentar en el alumnado los valores de la ciudadanía democrática.
 - h) La información periódica a las familias sobre el proceso de aprendizaje de sus hijos e hijas, menores de edad, así como la orientación para su cooperación en el mismo.
 - i) La coordinación de las actividades docentes, de gestión y de dirección que les sean encomendadas.
 - j) La participación en la actividad general de la escuela.
 - k) La participación en las actividades formativas programadas por los centros como consecuencia de los resultados de la autoevaluación o de las evaluaciones internas o externas que se realicen.
 - l) La participación en los planes de evaluación que determine la Consejería competente en materia de educación o los propios centros.
 - m) La investigación, la experimentación y la mejora continua de los procesos de enseñanza correspondiente.
 - n) El conocimiento y la utilización de las tecnologías de la información y la comunicación como herramienta habitual de trabajo en el aula.
2. El profesorado realizará estas funciones incorporando los principios de colaboración y de trabajo en equipo.

Artículo 10. Derechos del profesorado.

1. El profesorado de las escuelas de arte, en su condición de personal funcionario, tiene los derechos individuales y colectivos previstos en la legislación básica de la función pública.

2. Asimismo, y en el desempeño de su actividad docente tiene, además, los siguientes derechos individuales:

a) Al reconocimiento de su autoridad magistral y académica.

b) A emplear los métodos de enseñanza y aprendizaje que considere más adecuados al nivel de desarrollo, aptitudes y capacidades del alumnado, de conformidad con lo establecido en el proyecto educativo de la escuela.

c) A intervenir y participar en el funcionamiento, la organización y gestión de la escuela a través de los cauces establecidos para ello.

d) A recibir la colaboración activa de las familias, a que estas asuman sus responsabilidades en el proceso de educación y aprendizaje de sus hijos e hijas y a que apoyen su autoridad.

e) A recibir el apoyo permanente, el reconocimiento profesional y el fomento de su motivación de la Administración educativa.

f) A recibir el respeto, la consideración y la valoración social de la familia, la comunidad educativa y la sociedad, compartiendo entre todos la responsabilidad en el proceso educativo del alumnado.

g) Al respeto del alumnado y a que este asuma su responsabilidad de acuerdo con su edad y nivel de desarrollo, en su propia formación, en la convivencia, en la vida escolar y en la vida en sociedad.

h) A elegir a sus representantes en el Consejo Escolar y a postularse como representante.

i) A participar en el Consejo Escolar en calidad de representantes del profesorado de acuerdo con las disposiciones vigentes.

j) A la formación permanente para el ejercicio profesional.

k) A la movilidad interterritorial en las condiciones que se establezcan.

l) A ejercer los cargos y las funciones directivas y de coordinación docente en los centros para los que fuesen designados en los términos establecidos legalmente y a postularse para estos nombramientos.

m) A la acreditación de los méritos que se determinen a efectos de su promoción profesional, entre los que se considerarán, al menos, los siguientes: los méritos artísticos; la participación en proyectos de experimentación, investigación e innovación educativa, sometidas a su correspondiente evaluación; el ejercicio de la función directiva; la acción tutorial; la implicación en la mejora de la enseñanza y del rendimiento del alumnado, y la dirección de la fase de prácticas del profesorado de nuevo ingreso.

Artículo 11. Protección de los derechos del profesorado.

1. La Consejería competente en materia de educación prestará una atención prioritaria a la mejora de las condiciones en las que el profesorado realiza su trabajo y al estímulo de una creciente consideración y reconocimiento social de la función docente.

2. La Administración educativa otorgará al profesorado de las escuelas de arte, presunción de veracidad dentro del ámbito docente y solo ante la propia Administración educativa en el ejercicio de las funciones propias de sus cargos o con ocasión de ellas, respecto de los hechos que hayan sido reflejados por el profesorado en los correspondientes partes de incidencias u otros documentos docentes.

3. Las personas que causen daños, injurias u ofensas al personal docente podrán ser objeto de reprobación ante el Consejo Escolar de la escuela, sin perjuicio de otras actuaciones que pudieran corresponder en los ámbitos administrativo o judicial.

4. La Consejería competente en materia de educación promoverá ante la Fiscalía la calificación como atentado de las agresiones, intimidaciones graves o resistencia activa grave que se produzcan contra el profesorado de las escuelas de arte, cuando se hallen desempeñando las funciones de sus cargos o con ocasión de ellas.

5. La Consejería competente en materia de educación proporcionará asistencia psicológica y jurídica gratuita al personal docente que preste servicios en las escuelas de arte, siempre que se trate de actos u omisiones producidos en el ejercicio de sus funciones en el ámbito de su actividad docente, en el cumplimiento del ordenamiento jurídico o de las órdenes de sus superiores. La asistencia jurídica se prestará, previo informe del Gabinete Jurídico de la Junta de Andalucía, de acuerdo con los siguientes criterios:

b) La asistencia jurídica consistirá en la representación y defensa en juicio, cualesquiera que sean el órgano y el orden de la jurisdicción ante los que se diriman.

c) La asistencia jurídica se proporcionará tanto en los procedimientos judiciales iniciados frente al personal docente, como en aquellos otros que este inicie en defensa de sus derechos frente a actos que atenten contra su integridad física o provoquen daños en sus bienes.

TÍTULO III

LAS FAMILIAS

Artículo 12. Derechos de las familias.

En relación con el alumnado menor de edad, las familias tienen derecho a:

a) Recibir el respeto y la consideración de todo el personal de la escuela de arte.

b) Participar en el proceso educativo de sus hijos e hijas, apoyando el proceso de enseñanza y aprendizaje de estos.

c) Ser informadas de forma periódica sobre la evolución escolar de sus hijos e hijas.

d) Ser oídas en las decisiones que afecten a la evolución escolar de sus hijos e hijas.

e) Ser informadas de los criterios de evaluación que serán aplicados a sus hijos e hijas.

f) Ser informadas puntualmente de las faltas de asistencia de sus hijos e hijas a la escuela.

g) Suscribir con la escuela un compromiso educativo para procurar un adecuado seguimiento del proceso de aprendizaje de sus hijos e hijas.

h) Conocer el Plan de Centro.

i) Ser informadas de las normas de convivencia establecidas en la escuela.

j) Recibir notificación puntual de las conductas contrarias o gravemente perjudiciales para la convivencia realizadas por sus hijos e hijas.

k) Suscribir con la escuela un compromiso de convivencia, con objeto de establecer mecanismos de coordinación con el profesorado y con otros profesionales que atienden al alumno o alumna que presente problemas de conducta o de aceptación de las normas escolares, y de colaborar en la aplicación de las medidas que se propongan, tanto en el tiempo escolar como extraescolar, para superar esta situación.

l) Recibir información de las actividades y régimen de funcionamiento de la escuela, así como de las evaluaciones de las que haya podido ser objeto.

m) Recibir información sobre los libros de texto y los materiales didácticos adoptados en la escuela.

n) Participar en la vida de la escuela y en el Consejo Escolar.

ñ) Utilizar las instalaciones de la escuela en los términos que establezca el Consejo Escolar.

Artículo 13. Colaboración de las familias.

1. Las madres, padres o representantes legales del alumnado menor de edad, como principales responsables que son de la educación de sus hijos e hijas o pupilos, tienen la obligación de colaborar con las escuelas de arte y con el profesorado.

2. Esta colaboración de las familias se concreta en:

a) Estimular a sus hijos e hijas en la realización de las actividades escolares para la consolidación de su aprendizaje que les hayan sido asignadas por el profesorado.

b) Respetar la autoridad y orientaciones del profesorado.

c) Respetar las normas de organización, convivencia y disciplina de la escuela.

d) Procurar que sus hijos e hijas conserven y mantengan en buen estado los libros de texto y el material didáctico cedido, en su caso, por las escuelas de arte.

e) Cumplir con las obligaciones contraídas en los compromisos educativos y de convivencia que hubieran suscrito con la escuela.

Artículo 14. Asociaciones de madres y padres del alumnado.

1. Las madres, padres y representantes legales del alumnado matriculado en una escuela de arte, podrán asociarse, de acuerdo con la normativa vigente.

2. Las asociaciones de madres y padres del alumnado tendrán las finalidades que se establezcan en sus propios estatutos, entre las que se considerarán, al menos, las siguientes:

a) Asistir a las madres, padres o representantes legales del alumnado en todo aquello que concierna a la educación de sus hijos e hijas o menores bajo su guarda o tutela.

b) Colaborar en las actividades educativas de la escuela.

c) Promover la participación de los padres, madres o representantes legales del alumnado en la gestión de la escuela.

3. Las asociaciones de madres y padres del alumnado tendrán derecho a ser informadas de las actividades y régimen de funcionamiento de la escuela, de las evaluaciones de las que haya podido ser objeto, así como del Plan de Centro establecido por el mismo.

4. Las asociaciones de madres y padres del alumnado se inscribirán en el Censo de Entidades Colaboradoras de la Enseñanza, a que se refiere el Decreto 71/2009, de 31 de marzo.

5. Se facilitará la colaboración de las asociaciones de madres y padres del alumnado con los equipos directivos de los centros, y la realización de acciones formativas en las que participen las familias y el profesorado.

TÍTULO IV**EL PERSONAL DE ADMINISTRACIÓN Y SERVICIOS****Artículo 15. Derechos y obligaciones.**

1. El personal de administración y servicios, de las escuelas de arte, tendrá los derechos y obligaciones establecidos en la legislación del personal funcionario o laboral que le resulte de aplicación.

2. Asimismo, tendrá derecho a participar en el Consejo Escolar en calidad de representante del personal de administración y servicios, de acuerdo con las disposiciones vigentes, y a elegir a sus representantes en este órgano colegiado.

3. La Administración de la Junta de Andalucía establecerá planes específicos de formación dirigidos al personal de referencia en los que se incluirán aspectos relativos a la ordenación general del sistema educativo y a la participación de este sector en el mismo.

Artículo 16. Protección de derechos.

1. Se promoverán acciones que favorezcan la justa valoración social del personal de administración y servicios de las escuelas de arte.

2. Asimismo, se proporcionará a este personal asistencia jurídica y psicológica gratuita por hechos que se deriven de su ejercicio profesional en los términos recogidos en el artículo 11.5.

TÍTULO V**EL CENTRO DOCENTE****CAPÍTULO I****Disposiciones generales****Artículo 17. Carácter y enseñanzas de las escuelas de arte.**

1. Las escuelas de arte dependientes de la Consejería competente en materia de educación son centros docentes públicos que imparten ciclos formativos de grado medio y de grado superior de artes plásticas y diseño. Asimismo podrán impartir aquellas otras enseñanzas que autorice la Consejería competente en materia de educación.

2. La autorización para impartir las enseñanzas que se establecen en este artículo corresponde a la persona titular de la Consejería competente en materia de educación.

Artículo 18. Creación y supresión de las escuelas de arte.

1. La creación y supresión de las escuelas de arte corresponden al Consejo de Gobierno, mediante decreto, a propuesta de la persona titular de la Consejería competente en materia de educación.

2. Las Corporaciones locales podrán proponer la creación de escuelas de arte de titularidad municipal con arreglo a las siguientes normas:

a) Las escuelas de arte que se creen, deberán reunir los requisitos establecidos en la legislación vigente.

b) La escuela se creará y suprimirá por el Consejo de Gobierno, mediante decreto, a propuesta de la persona titular de la Consejería competente en materia de educación.

c) Previamente a su creación, la Corporación local que promueva la escuela y la Consejería competente en materia de educación firmarán un convenio en el que se regulará el régimen económico y de funcionamiento del mismo, en el marco de lo dispuesto en el presente Reglamento.

3. Las escuelas de arte creadas con arreglo a lo establecido en el apartado anterior tendrán, a todos los efectos, el carácter de centros públicos, de acuerdo con la disposición adicional segunda de la Ley Orgánica 8/1985, de 3 de julio.

Artículo 19. Modificación de enseñanzas.

Por orden de la persona titular de la Consejería competente en materia de educación podrán modificarse las enseñanzas existentes en las escuelas de arte, en función de la planificación de las mismas.

Artículo 20. Denominación de las escuelas de arte.

1. Las escuelas de arte dependientes de la Consejería competente en materia de educación tendrán la denominación específica que apruebe dicha Consejería a propuesta del Consejo Escolar del Centro.

2. No podrán existir, en la Comunidad Autónoma de Andalucía, escuelas de arte con la misma denominación específica.

3. La denominación de la escuela de arte figurará en la fachada del edificio, en lugar visible.

CAPÍTULO II

Autonomía pedagógica, organizativa y de gestión

Artículo 21. Disposiciones generales.

1. Las escuelas de arte contarán con autonomía pedagógica, de organización y de gestión para poder llevar a cabo modelos de funcionamiento propios, en el marco de la Ley Orgánica 2/2006, de 3 de mayo, de Educación, de la Ley 17/2007, de 10 de diciembre, de Educación en Andalucía, en los términos recogidos en este Reglamento y en las normas que lo desarrollen.

2. Los modelos de funcionamiento propios, que podrán contemplar planes de trabajo, formas de organización, agrupamientos del alumnado, criterios pedagógicos y organizativos para la determinación de los órganos de coordinación docente, ampliación del horario escolar o proyectos de innovación e investigación, se orientarán a favorecer el éxito escolar del alumnado y la disminución del abandono educativo temprano.

3. Cada escuela de arte concretará su modelo de funcionamiento en el proyecto educativo, en el reglamento de organización y funcionamiento y en el proyecto de gestión.

4. Constituyen elementos determinantes del funcionamiento y la gestión de las escuelas de arte, la autonomía, la participación, la responsabilidad y el control social e institucional.

5. Las escuelas de arte darán cuenta a la comunidad educativa y a la Administración de su gestión y de los resultados obtenidos.

6. La Consejería competente en materia de educación dotará a las escuelas de arte de recursos humanos y materiales que posibiliten el ejercicio de su autonomía. En la asignación de dichos recursos, se tendrán en cuenta las características de la escuela y del alumnado al que atiende.

Artículo 22. El Plan de Centro.

1. El proyecto educativo, el reglamento de organización y funcionamiento y el proyecto de gestión constituyen el Plan de Centro.

2. El Plan de Centro será elaborado por el equipo directivo y aprobado por el Consejo Escolar, sin perjuicio de las competencias atribuidas al Claustro de Profesorado en el apartado siguiente. En su elaboración el equipo directivo requerirá la colaboración e implicación del equipo técnico de coordinación pedagógica y de otros órganos de coordinación docente.

3. El Claustro de Profesorado formulará propuestas al equipo directivo para la elaboración del Plan de Centro, fijará criterios referentes a la orientación y tutoría del alumnado, informará el reglamento de organización y funcionamiento y aprobará y evaluará los aspectos educativos del Plan de Centro a que se refieren los párrafos b), c), d), e), f), g), j), l), n), ñ) y o) del artículo 23.3.

4. El Plan de Centro, que tendrá carácter plurianual, obligará a todo el personal de la escuela y vinculará a la comunidad educativa de la misma. Se podrá actualizar o modificar, en su caso, tras los procesos de autoevaluación a que se refiere el artículo 27 o a propuesta del director o directora en función de su proyecto de dirección.

5. El Plan de Centro será público y se facilitará su conocimiento por la comunidad educativa y la ciudadanía en general.

Artículo 23. El proyecto educativo.

1. El proyecto educativo constituye las señas de identidad de la escuela y expresa la educación que desea y va a desarrollar en unas condiciones concretas, por lo que deberá contemplar los valores, los objetivos y las prioridades de actuación, no limitándose solo a los aspectos curriculares, sino también a aquellos otros que, desde un punto de vista cultural y artístico, hacen de la escuela un elemento dinamizador de la zona donde está ubicada.

2. El proyecto educativo definirá los objetivos particulares que la escuela se propone alcanzar, partiendo de su realidad y tomando como referencia la Ley Orgánica 2/2006, de 3 de mayo, y la Ley 17/2007, de 10 de diciembre, acerca de los principios que orientan cada una de las enseñanzas que se imparten en la escuela y las correspondientes prescripciones acerca del currículo.

3. El proyecto educativo abordará, al menos, los siguientes aspectos:

a) Objetivos propios para la mejora del rendimiento escolar y la continuidad del alumnado en el sistema educativo.

b) Líneas generales de actuación pedagógica.

c) Coordinación y concreción de los contenidos curriculares, así como el tratamiento transversal en las materias o módulos de la educación en valores y otras enseñanzas, integrando la igualdad de género como un objetivo primordial.

d) Los criterios pedagógicos para la determinación de los órganos de coordinación docente de la escuela y del horario de dedicación de las personas responsables de los mismos para la realización de sus funciones, de conformidad con el número total de horas que, a tales efectos, se establezca por orden de la persona titular de la Consejería competente en materia de educación.

e) Los procedimientos y criterios de evaluación, promoción del alumnado y titulación del alumnado.

f) La forma de atención a la diversidad del alumnado.

g) La organización de las actividades de recuperación para el alumnado con materias pendientes de evaluación positiva.

h) El plan de orientación y acción tutorial.

i) El procedimiento para suscribir compromisos educativos y de convivencia con las familias, de acuerdo con lo que se establezca por orden de la persona titular de la Consejería competente en materia de educación.

j) El plan de convivencia a desarrollar para prevenir la aparición de conductas contrarias a las normas de convivencia y facilitar un adecuado clima escolar a que se refiere el artículo 24.

k) El plan de formación del profesorado.

l) Los criterios para organizar y distribuir el tiempo escolar, así como los objetivos y programas de intervención en el tiempo extraescolar.

m) En las enseñanzas profesionales de artes plásticas y diseño, los criterios para la elaboración de los horarios, teniendo en cuenta las características específicas de cada módulo profesional en cuanto a horas, espacios y requisitos. Asimismo, se incluirán los criterios para la organización curricular y la programación de los módulos profesionales de obra final o de proyecto integrado y de la fase de formación práctica en empresas, estudios, talleres u otras entidades de cada uno de los ciclos formativos que se impartan.

n) Los procedimientos de evaluación interna.

ñ) Los criterios para establecer los agrupamientos del alumnado y la asignación de las tutorías, de acuerdo con las líneas generales de actuación pedagógica de la escuela y orientados a favorecer el éxito escolar del alumnado.

o) En su caso, los criterios para determinar la oferta de materias optativas y el proyecto integrado.

p) Los criterios generales para la elaboración de las programaciones didácticas de las enseñanzas.

q) Cualesquiera otros que le sean atribuidos por orden de la persona titular de la Consejería competente en materia de educación.

4. El profesorado, el personal de administración y servicios, la junta de delegados y delegadas del alumnado y las asociaciones del alumnado y de madres y padres del alumnado, podrán realizar sugerencias y aportaciones en el proceso de elaboración del proyecto educativo.

Artículo 24. El plan de convivencia.

El plan de convivencia incluirá, al menos, los siguientes aspectos:

a) Diagnóstico del estado de la convivencia en la escuela y, en su caso, conflictividad detectada en el mismo, así como los objetivos a conseguir.

b) Normas de convivencia, tanto generales de la escuela que favorezcan las relaciones de los distintos sectores de la comunidad educativa, como particulares del aula, y un sistema que detecte el incumplimiento de las normas y las correcciones que, en su caso, se aplicarían, de conformidad con lo establecido en el Capítulo III de este Título.

c) Composición, plan de reuniones y plan de actuación de la comisión de convivencia.

d) Medidas a aplicar en la escuela para prevenir, detectar, mediar y resolver los conflictos que pudieran plantearse.

e) Funciones de los delegados y de las delegadas del alumnado en la mediación para la resolución pacífica de los conflictos que pudieran presentarse entre el alumnado, promoviendo su colaboración con el tutor o la tutora del grupo.

Artículo 25. El reglamento de organización y funcionamiento.

1. El reglamento de organización y funcionamiento recogerá las normas organizativas y funcionales que faciliten la consecución del clima adecuado para alcanzar los objetivos que la escuela de arte se haya propuesto y permitan mantener un ambiente de respeto, confianza y colaboración entre todos los sectores de la comunidad educativa.

2. El reglamento de organización y funcionamiento, teniendo en cuenta las características propias de la escuela, contemplará los siguientes aspectos:

a) Los cauces de participación de los distintos sectores de la comunidad educativa en todos los aspectos recogidos en el Plan de Centro.

b) Los criterios y procedimientos que garanticen el rigor y la transparencia en la toma de decisiones por los distintos órganos de gobierno y de coordinación docente, especialmente en los procesos relacionados con la escolarización y la evaluación del alumnado.

c) La organización de los espacios, instalaciones y recursos materiales de la escuela, con especial referencia al uso de la biblioteca escolar, así como las normas para su uso correcto.

d) La organización de la vigilancia, en su caso, de los tiempos de recreo y de los periodos de entrada y salida de clase.

e) En el caso de los ciclos formativos de grado superior de artes plásticas y diseño, la adecuación de las normas organizativas y funcionales a las características de este alumnado y de las enseñanzas que cursan.

f) El procedimiento para la designación de los miembros del equipo de evaluación a que se refiere el artículo 27.5.

g) El plan de autoprotección de la escuela.

h) Las normas sobre la utilización en la escuela de teléfonos móviles y otros aparatos electrónicos, así como el procedimiento para garantizar el acceso seguro a internet del alumnado, de acuerdo con lo dispuesto en el Decreto 25/2007, de 6 de febrero, por el que se establecen medidas para el fomento, la prevención de riesgos y la seguridad en el uso de internet y las tecnologías de la información y la comunicación (TIC) por parte de las personas menores de edad.

i) Las competencias y funciones relativas a la prevención de riesgos laborales.

j) Las funciones de la Junta de delegados y delegadas del alumnado y del delegado o delegada de la escuela.

k) Los procedimientos de elección de los delegados y delegadas de curso y del delegado o delegada de la escuela.

l) Cualesquiera otros que le sean atribuidos por orden de la persona titular de la Consejería competente en materia de educación y, en general, todos aquellos aspectos relativos a la

organización y funcionamiento de la escuela no contemplados por la normativa vigente, a la que, en todo caso, deberá supeditarse.

3. El profesorado, el personal de administración y servicios, la junta de delegados y delegadas del alumnado y las asociaciones del alumnado y de madres y padres del alumnado, podrán realizar sugerencias y aportaciones en el proceso de elaboración del reglamento de organización y funcionamiento.

Artículo 26. El proyecto de gestión.

1. El proyecto de gestión de las escuelas de arte recogerá la ordenación y utilización de los recursos de la escuela, tanto materiales como humanos.

2. El proyecto de gestión contemplará, al menos, los siguientes aspectos:

a) Criterios para la elaboración del presupuesto anual de la escuela y para la distribución de los ingresos entre las distintas partidas de gasto.

b) Criterios para la gestión de las sustituciones de las ausencias del profesorado.

c) Medidas para la conservación y renovación de las instalaciones y del equipamiento escolar.

d) Criterios para la obtención de ingresos derivados de la prestación de servicios distintos de los gravados por tasas, así como otros fondos procedentes de entes públicos, privados o particulares. Todo ello sin perjuicio de que reciban de la Administración competente los recursos económicos para el cumplimiento de sus objetivos.

e) Procedimientos para la elaboración del inventario anual general de la escuela.

f) Criterios para una gestión sostenible de los recursos de la escuela y de los residuos que genere, que, en todo caso, será eficiente y compatible con la conservación del medio ambiente.

g) Cualesquiera otros aspectos relativos a la gestión económica de la escuela no contemplados en la normativa vigente, a la que, en todo caso, deberá supeditarse.

3. Las Consejerías competentes en las materias de hacienda y de educación determinarán la estructura y periodicidad de la cuenta de gestión que las escuelas de arte han de rendir ante la Consejería competente en materia de educación, estableciéndose el procedimiento de control y registro de las actuaciones derivadas de la actividad económica de los centros.

4. La aprobación del proyecto de presupuesto de las escuelas de arte para cada curso escolar, así como la justificación de su cuenta de gestión son competencia del Consejo Escolar. En el caso de la justificación de la cuenta, se realizará por medio de una certificación de dicho Consejo Escolar sobre la aplicación dada a los recursos totales, que sustituirá a los justificantes originales, los cuales, junto con toda la documentación, estarán a disposición tanto de la Consejería competente en materia de educación, como de los órganos de la Comunidad Autónoma con competencia en materia de fiscalización económica y presupuestaria, de la Cámara de Cuentas de Andalucía, del Parlamento de Andalucía, del Tribunal de Cuentas y de los órganos de la Unión Europea con competencia en la materia.

5. Los presupuestos anuales y las cuentas de gestión formarán parte del proyecto de gestión.

Artículo 27. Autoevaluación.

1. Sin perjuicio del desarrollo de los planes de evaluación de los centros que lleve a cabo la Agencia Andaluza de Evaluación Educativa, las escuelas de arte realizarán una autoevaluación de su propio funcionamiento, de los programas que desarrollan, de los procesos de enseñanza y aprendizaje y de los resultados de su alumnado, así como de las medidas y actuaciones dirigidas a la prevención de las dificultades de aprendizaje, que será supervisada por la inspección educativa.

2. La Agencia Andaluza de Evaluación Educativa establecerá indicadores que faciliten a las escuelas de arte la realiza-

ción de su autoevaluación de forma objetiva y homologada en toda la Comunidad Autónoma, sin menoscabo de la consideración de los indicadores de calidad que establezca el departamento de orientación, formación, evaluación e innovación educativa y a los que se refiere el artículo 76.2.n).

3. Dicha evaluación tendrá como referentes los objetivos recogidos en el Plan de Centro e incluirá una medición de los distintos indicadores establecidos que permita valorar el grado del cumplimiento de dichos objetivos, el funcionamiento global de la escuela y de sus órganos de gobierno y de coordinación docente. Corresponde al departamento de orientación, formación, evaluación e innovación educativa la medición de los indicadores establecidos.

4. El resultado de este proceso se plasmará, al finalizar cada curso escolar, en una memoria de autoevaluación que aprobará el Consejo Escolar, contando para ello con las aportaciones que realice el Claustro de Profesorado, y que incluirá:

a) Una valoración de logros y dificultades a partir de la información facilitada por los indicadores.

b) Propuestas de mejora para su inclusión en el Plan de Centro.

5. Para la realización de la memoria de autoevaluación se creará un equipo de evaluación que estará integrado, al menos, por el equipo directivo, por la jefatura del departamento de orientación, formación, evaluación e innovación educativa y por un representante de cada uno de los distintos sectores de la comunidad educativa elegidos por el Consejo Escolar de entre sus miembros, de acuerdo con el procedimiento que se establezca en el reglamento de organización y funcionamiento de la escuela.

Artículo 28. Las programaciones didácticas.

1. Las programaciones didácticas son instrumentos específicos de planificación, desarrollo y evaluación de cada materia o módulo profesional del currículo establecido por la normativa vigente. Se atenderán a los criterios generales recogidos en el proyecto educativo y tendrán en cuenta las necesidades y características del alumnado. Serán elaboradas por los departamentos de coordinación didáctica, su aprobación corresponderá al Claustro de Profesorado y se podrán actualizar o modificar, en su caso, tras los procesos de autoevaluación a que se refiere el artículo 27.

2. Las programaciones didácticas de las enseñanzas encomendadas a las escuelas de arte incluirán, al menos, los siguientes aspectos:

a) Los objetivos, los contenidos y su distribución temporal y los criterios de evaluación, posibilitando la adaptación de la secuenciación de contenidos a las características de la escuela y del municipio en el que se encuentre.

b) En el caso de las enseñanzas profesionales de artes plásticas y diseño, deberán incluir las competencias profesionales, personales y sociales que hayan de adquirirse.

c) La forma en que se incorporan los contenidos de carácter transversal al currículo.

d) La metodología que se va a aplicar.

e) Los procedimientos de evaluación del alumnado y los criterios de calificación, en consonancia con las orientaciones metodológicas establecidas.

f) Las medidas de atención a la diversidad.

g) Los materiales y recursos didácticos que se vayan a utilizar, incluidos los libros para uso del alumnado.

h) Las actividades complementarias y extraescolares relacionadas con el currículo que se proponen realizar por los departamentos de coordinación didáctica.

3. Las programaciones didácticas facilitarán la realización, por parte del alumnado, de trabajos monográficos interdisciplinares u otros de naturaleza análoga que impliquen a varios departamentos de coordinación didáctica.

4. El profesorado desarrollará su actividad docente de acuerdo con las programaciones didácticas de las enseñanzas que imparta.

CAPÍTULO III

NORMAS DE CONVIVENCIA

Sección 1.ª Disposiciones Generales

Artículo 29. Cumplimiento de los deberes y ejercicio de los derechos.

1. Con el fin de garantizar, tanto el ejercicio de los derechos del alumnado como el cumplimiento de sus deberes, el proyecto educativo de las escuelas de arte, a que se refiere el artículo 23, incluirá normas de convivencia.

2. En la elaboración de estas normas se tendrán en cuenta los siguientes principios:

a) La convivencia será entendida como meta y condición necesaria para el buen desarrollo del trabajo del alumnado y del profesorado, garantizándose que no se produzca segregación del alumnado por razón de sus creencias, sexo, orientación sexual, etnia o situación económica y social.

b) La promoción de la igualdad efectiva entre alumnos y alumnas.

c) La prevención de los riesgos y la promoción de la seguridad y la salud como bien social y cultural.

3. Las normas de convivencia, tanto generales de la escuela como particulares del aula, concretarán los deberes y derechos del alumnado, precisarán las medidas preventivas e incluirán la existencia de un sistema que detecte el incumplimiento de dichas normas y las correcciones o medidas disciplinarias que, en su caso, se aplicarían.

Artículo 30. Incumplimiento de las normas de convivencia.

1. Las correcciones y las medidas disciplinarias que hayan de aplicarse por el incumplimiento de las normas de convivencia habrán de tener un carácter educativo y recuperador, deberán garantizar el respeto a los derechos del resto del alumnado y procurarán la mejora de las relaciones de todos los miembros de la comunidad educativa.

2. En todo caso, en las correcciones y en las medidas disciplinarias por los incumplimientos de las normas de convivencia deberá tenerse en cuenta lo que sigue:

a) El alumno o alumna no podrá ser privado del ejercicio de su derecho a la educación.

b) No podrán imponerse correcciones ni medidas disciplinarias contrarias a la integridad física y a la dignidad personal del alumno o alumna.

c) La imposición de las correcciones y de las medidas disciplinarias previstas en el presente Reglamento respetará la proporcionalidad con la conducta del alumno o alumna y deberá contribuir a la mejora de su proceso educativo.

d) Asimismo, en la imposición de las correcciones y de las medidas disciplinarias deberá tenerse en cuenta la edad del alumno o alumna, así como sus circunstancias personales, familiares o sociales. A estos efectos, se podrán recabar los informes que se estimen necesarios sobre las aludidas circunstancias y recomendar, en su caso, a los padres y madres o a los representantes legales del alumnado, o a las instituciones públicas competentes, la adopción de las medidas necesarias.

Artículo 31. Gradación de las correcciones y de las medidas disciplinarias.

1. A efectos de la gradación de las correcciones y de las medidas disciplinarias, se consideran circunstancias que atenúan la responsabilidad:

a) El reconocimiento espontáneo de la incorrección de la conducta, así como la reparación espontánea del daño producido.

b) La falta de intencionalidad.

c) La petición de excusas.

2. Se consideran circunstancias que agravan la responsabilidad:

a) La premeditación.

b) Cuando la persona contra la que se cometa la infracción sea un profesor o profesora.

c) Los daños, injurias u ofensas causados al personal no docente y a los compañeros y compañeras de menor edad y al alumnado recién incorporado al centro.

d) Las acciones que impliquen discriminación por razón de nacimiento, raza, sexo, orientación sexual, convicciones ideológicas o religiosas, discapacidades físicas, psíquicas o sensoriales, así como por cualquier otra condición personal o social.

e) La incitación o estímulo a la actuación colectiva lesiva de los derechos de los demás miembros de la comunidad educativa.

f) La naturaleza y entidad de los perjuicios causados al centro o a cualquiera de los integrantes de la comunidad educativa.

g) La difusión, a través de internet o por cualquier otro medio, de imágenes de conductas contrarias o gravemente perjudiciales para la convivencia, particularmente si resultan degradantes u ofensivas para otros miembros de la comunidad educativa.

3. En todo caso, las circunstancias que agravan la responsabilidad no serán de aplicación cuando las mismas se encuentren recogidas como conductas contrarias a las normas de convivencia o como conductas gravemente perjudiciales para la convivencia.

Artículo 32. Ámbitos de las conductas a corregir.

1. Se corregirán, de acuerdo con lo dispuesto en el presente Reglamento, los actos contrarios a las normas de convivencia realizados por el alumnado en las escuelas de arte, tanto en el horario lectivo como en el dedicado a las actividades complementarias y extraescolares.

2. Asimismo, podrán corregirse las actuaciones del alumnado que, aunque realizadas por cualquier medio e incluso fuera del recinto y del horario escolar, estén motivadas o directamente relacionadas con el ejercicio de sus derechos y el cumplimiento de sus deberes como tal.

Sección 2.ª Conductas contrarias a las normas de convivencia y su corrección

Artículo 33. Conductas contrarias a las normas de convivencia y plazo de prescripción.

1. Son conductas contrarias a las normas de convivencia las que se opongan a las establecidas por las escuelas de arte conforme a la normativa vigente y, en todo caso, las siguientes:

a) Los actos que perturben el normal desarrollo de las actividades de la clase.

b) La falta de colaboración sistemática del alumnado en la realización de las actividades orientadas al desarrollo del currículo, así como en el seguimiento de las orientaciones del profesorado respecto a su aprendizaje.

c) Las conductas que puedan impedir o dificultar el ejercicio del derecho o el cumplimiento del deber de estudiar por sus compañeros y compañeras.

d) Las faltas injustificadas de puntualidad.

e) Las faltas injustificadas de asistencia a clase.

f) La incorrección y desconsideración hacia los otros miembros de la comunidad educativa.

g) Causar pequeños daños en las instalaciones, recursos materiales o documentos de la escuela, o en las pertenencias de los demás miembros de la comunidad educativa.

2. Se consideran faltas injustificadas de asistencia a clase o de puntualidad de un alumno o alumna, las que no sean excusadas de forma escrita por el alumnado o por sus padres, madres o representantes legales si es menor de edad, en las condiciones que se establezcan en el plan de convivencia, a que se refiere el artículo 24.

3. Sin perjuicio de las correcciones que se impongan en el caso de las faltas injustificadas, los planes de convivencia de los centros establecerán el número máximo de faltas de asistencia por curso o materia o módulo profesional, a efectos de la evaluación y promoción del alumnado.

4. Las conductas contrarias a las normas de convivencia recogidas en este artículo prescribirán en el plazo de treinta días naturales contados a partir de la fecha de su comisión, excluyendo los periodos vacacionales establecidos en el correspondiente calendario escolar de la provincia.

Artículo 34. Correcciones de las conductas contrarias a las normas de convivencia.

1. Por la conducta contemplada en el artículo 33.1.a) se podrá imponer la corrección de suspensión del derecho de asistencia a esa clase de un alumno o alumna. La aplicación de esta medida implicará que:

a) El centro deberá prever la atención educativa del alumno o alumna al que se imponga esta corrección.

b) Deberá informarse a quienes ejerzan la tutoría y la jefatura de estudios en el transcurso de la jornada escolar en la que haya sido cometida la conducta contraria a las normas de convivencia sobre la medida adoptada y los motivos de la misma. Asimismo, el tutor o tutora deberá informar de ello al padre, a la madre o a los representantes legales del alumno o de la alumna. De la adopción de esta medida quedará constancia escrita en la escuela.

2. Por las conductas recogidas en el artículo 33, distintas a la prevista en el apartado anterior, podrán imponerse las siguientes correcciones:

a) Amonestación oral.

b) Apercibimiento por escrito.

c) Realización de tareas dentro y fuera del horario lectivo que contribuyan a la mejora y desarrollo de las actividades de la escuela, así como a reparar el daño causado en las instalaciones, recursos materiales o documentos de las escuelas de arte.

d) Suspensión del derecho de asistencia a determinadas clases por un plazo máximo de tres días lectivos. Durante el tiempo que dure la suspensión, el alumno o alumna deberá realizar las actividades formativas que se determinen para evitar la interrupción de su proceso formativo.

e) Excepcionalmente, la suspensión del derecho de asistencia al centro por un período máximo de tres días lectivos. Durante el tiempo que dure la suspensión, el alumno o alumna deberá realizar las actividades formativas que se determinen para evitar la interrupción de su proceso formativo.

Artículo 35. Órganos competentes para imponer las correcciones de las conductas contrarias a las normas de convivencia.

1. Será competente para imponer la corrección prevista en el artículo 34.1 el profesor o profesora que esté impartiendo la clase.

2. Serán competentes para imponer las correcciones previstas en el artículo 34.2:

a) Para la prevista en el párrafo a), todos los profesores y profesoras de la escuela.

b) Para la prevista en el párrafo b), el tutor o tutora del alumno o alumna.

c) Para las previstas en los párrafos c) y d), el jefe o jefa de estudios.

d) Para la prevista en el párrafo e), el director o directora, que dará cuenta a la comisión de convivencia.

Sección 3.ª Conductas gravemente perjudiciales para la convivencia y su corrección

Artículo 36. Conductas gravemente perjudiciales para la convivencia.

1. Se consideran conductas gravemente perjudiciales para la convivencia en la escuela las siguientes:

a) La agresión física contra cualquier miembro de la comunidad educativa.

b) Las injurias y ofensas contra cualquier miembro de la comunidad educativa.

c) El acoso escolar, entendido como el maltrato psicológico, verbal o físico hacia un alumno o alumna producido por uno o más compañeros o compañeras de forma reiterada a lo largo de un curso escolar.

d) Las actuaciones perjudiciales para la salud y la integridad personal de los miembros de la comunidad educativa de la escuela, o la incitación a las mismas.

e) Las vejaciones o humillaciones contra cualquier miembro de la comunidad educativa, particularmente si tienen una componente sexual, racial, religiosa, xenófoba u homófoba, o se realizan contra alumnos o alumnas con necesidades educativas especiales.

f) Las amenazas o coacciones contra cualquier miembro de la comunidad educativa.

g) La suplantación de la personalidad en actos de la vida docente y la falsificación o sustracción de documentos académicos.

h) Las actuaciones que causen graves daños en las instalaciones, recursos materiales o documentos de la escuela, o en las pertenencias de los demás miembros de la comunidad educativa, así como la sustracción de las mismas.

i) La reiteración en un mismo curso escolar de conductas contrarias a las normas de convivencia de la escuela a las que se refiere el artículo 33.

j) Cualquier acto dirigido directamente a impedir el normal desarrollo de las actividades de la escuela.

k) El incumplimiento de las correcciones impuestas, salvo que la comisión de convivencia considere que este incumplimiento sea debido a causas justificadas.

2. Las conductas gravemente perjudiciales para la convivencia en la escuela prescribirán a los sesenta días naturales contados a partir de la fecha de su comisión, excluyendo los periodos vacacionales establecidos en el correspondiente calendario escolar de la provincia.

Artículo 37. Medidas disciplinarias por las conductas gravemente perjudiciales para la convivencia.

1. Por las conductas gravemente perjudiciales para la convivencia recogidas en el artículo 36, podrán imponerse las siguientes medidas disciplinarias:

a) Realización de tareas fuera del horario lectivo que contribuyan a la mejora y desarrollo de las actividades de la escuela, así como a reparar el daño causado en las instalaciones, recursos materiales o documentos de la escuela, sin perjuicio del deber de asumir el importe de otras reparaciones que hubieran de efectuarse por los hechos objeto de corrección y de la responsabilidad civil del alumno o alumna o de sus padres, madres o representantes legales en los términos previstos por las leyes.

b) Suspensión del derecho a participar en las actividades extraescolares de la escuela por un periodo máximo de un mes.

c) Cambio de grupo.

d) Suspensión del derecho de asistencia a determinadas clases durante un periodo superior a tres días lectivos e inferior a dos semanas. Durante el tiempo que dure la suspensión, el alumno o alumna deberá realizar las actividades formativas que se determinen para evitar la interrupción en el proceso formativo.

e) Suspensión del derecho de asistencia a la escuela durante un periodo superior a tres días lectivos e inferior a un mes. Durante el tiempo que dure la suspensión, el alumno o alumna deberá realizar las actividades formativas que se determinen para evitar la interrupción de su proceso formativo.

2. Cuando se imponga la medida disciplinaria prevista en el párrafo e) del apartado 1, el director o directora podrá levantar la suspensión de su derecho de asistencia al centro antes del agotamiento del plazo previsto en la corrección, previa constatación de que se ha producido un cambio positivo en la actitud del alumno o alumna.

Artículo 38. Órgano competente para imponer las medidas disciplinarias de las conductas gravemente perjudiciales para las normas de convivencia.

Será competencia del director o directora de la escuela la imposición de las medidas disciplinarias previstas en el artículo 37, de lo que dará traslado a la comisión de convivencia.

Sección 4.ª Procedimiento para la imposición de las correcciones y de las medidas disciplinarias

Artículo 39. Procedimiento.

1. Para la imposición de las correcciones y de las medidas disciplinarias previstas en el presente Reglamento, será preceptivo, en todo caso, el trámite de audiencia al alumno o alumna.

Cuando la corrección o medida disciplinaria a imponer sea la suspensión del derecho de asistencia al centro o cualquiera de las contempladas en los párrafos a), b), c) y d) del artículo 37.1 de este Reglamento, y el alumno o alumna sea menor de edad, se dará audiencia a sus padres, madres o representantes legales.

Asimismo, para la imposición de las correcciones previstas en los párrafos c), d) y e) del artículo 34.2, deberá oírse al profesor o profesora o al tutor o tutora del alumno o alumna.

2. Las correcciones y medidas disciplinarias que se impongan serán inmediatamente ejecutivas y, una vez firmes, figurarán en el expediente académico del alumno o alumna.

3. Los profesores y profesoras y el tutor del alumno o alumna deberán informar a quien ejerza la jefatura de estudios y, en su caso, al tutor o tutora, de las correcciones que impongan por las conductas contrarias a las normas de convivencia. En todo caso, quedará constancia escrita y se informará a los padres, madres o representantes legales del alumno o de la alumna de las correcciones y medidas disciplinarias impuestas.

Artículo 40. Reclamaciones.

1. El alumno o alumna, así como sus padres, madres o representantes legales cuando sean menores de edad, podrán presentar en el plazo de dos días lectivos, contados a partir de la fecha en que se comunique el acuerdo de corrección o medida disciplinaria, una reclamación contra la misma, ante quien la impuso.

En el caso de que la reclamación fuese estimada, la corrección o medida disciplinaria no figurará en el expediente académico del alumno o alumna.

2. Asimismo, las medidas disciplinarias adoptadas por el director o directora en relación con las conductas de los alumnos y alumnas a que se refiere el artículo 36, podrán ser revisadas por el Consejo Escolar a instancia de los padres, madres o representantes legales del alumnado, de acuerdo con lo establecido en el artículo 127 de la Ley Orgánica 2/2006, de 3 de mayo. A tales efectos, el director o directora convocará una sesión extraordinaria del Consejo Escolar en el plazo máximo de dos días lectivos, contados desde que se presente la correspondiente solicitud de revisión, para que este órgano proceda a confirmar o revisar la decisión y proponga, si corresponde, las medidas oportunas.

CAPÍTULO IV

Órganos colegiados de gobierno

Artículo 41. Órganos colegiados.

1. El Consejo Escolar y el Claustro de Profesorado son los órganos colegiados de gobierno de las escuelas de arte.

2. El Consejo Escolar es el órgano colegiado de gobierno a través del cual participa la comunidad educativa en el gobierno de las escuelas de arte.

3. El Claustro de Profesorado es el órgano propio de participación del profesorado en el gobierno de la escuela que

tiene la responsabilidad de planificar, coordinar y, en su caso, decidir o informar sobre todos los aspectos educativos del mismo, de conformidad con lo establecido en el artículo 22.3.

Artículo 42. Normas generales y supletorias de funcionamiento de los órganos colegiados de gobierno.

Para lo no previsto en los artículos 45 y 61, el régimen de funcionamiento de los órganos colegiados de gobierno de las escuelas de arte será el establecido en el Capítulo II del Título IV de la ley 9/2007, de 22 de octubre, de la Administración de la Junta de Andalucía, en el Capítulo II del Título II de la Ley 30/1992, de 26 de noviembre, y demás normativa aplicable.

Sección 1.ª El Consejo Escolar

Subsección 1.ª Composición, competencias, régimen de funcionamiento y elección de sus miembros

Artículo 43. Composición del Consejo Escolar.

1. El Consejo Escolar de las escuelas de arte de veinte o más unidades estará compuesto por los siguientes miembros:

- a) El director o la directora de la escuela, que ostentará la presidencia.
- b) El jefe o la jefa de estudios.
- c) Seis profesores o profesoras.
- d) Tres padres, madres o representantes legales del alumnado, elegidos de entre los padres y madres de alumnos menores de dieciocho años. Uno de ellos será designado, en su caso, por la asociación de madres y padres del alumnado con mayor número de personas asociadas.
- e) Cuatro alumnos o alumnas.
- f) Una persona representante del personal de administración y servicios.
- g) La persona titular de una concejalía o persona representante del Ayuntamiento del municipio en cuyo término se halle radicada la escuela.
- h) Un representante propuesto por las organizaciones empresariales o instituciones laborales presentes en el ámbito de acción de la escuela, con voz y sin voto.
- i) El secretario o la secretaria de la escuela, que ejercerá la secretaría del Consejo Escolar, con voz y sin voto.

2. El Consejo Escolar de las escuelas de arte de menos de veinte unidades estará compuesto por los siguientes miembros:

- a) El director o la directora de la escuela, que ostentará la presidencia.
- b) El jefe o la jefa de estudios.
- c) Cinco profesores o profesoras.
- d) Tres padres, madres o representantes legales del alumnado, elegidos de entre los padres o madres de alumnos menores de dieciocho años. Uno de ellos será designado, en su caso, por la asociación de madres y padres del alumnado con mayor número de personas asociadas.
- e) Tres alumnos o alumnas.
- f) Una persona representante del personal de administración y servicios.
- g) La persona titular de una concejalía o persona representante del Ayuntamiento del municipio en cuyo término se halle radicada la escuela.
- h) Un representante propuesto por las organizaciones empresariales o instituciones laborales presentes en el ámbito de acción de la escuela, con voz y sin voto.
- i) El secretario o la secretaria de la escuela, que ejercerá la secretaría del Consejo Escolar, con voz y sin voto.

3. El número de representantes de padres y madres de alumnos a que se refiere el párrafo d) de los apartados 1 y 2 anteriores se verá reducido en uno, que se añadirá al de los alumnos y alumnas, cuando el número de estos, menores de dieciocho años, sea igual o inferior al treinta por ciento del total de alumnos matriculados en la escuela.

4. La elección de representantes de los distintos sectores de la comunidad educativa en el Consejo Escolar se realizará de forma que permita la representación equilibrada de hombres y mujeres, de conformidad con lo establecido en el artículo 19.2 de la Ley 9/2007, de 22 de octubre.

5. Una vez constituido el Consejo Escolar de la escuela, este designará una persona que impulse medidas educativas que fomente la igualdad real y efectiva entre hombres y mujeres.

Artículo 44. Competencias.

El Consejo Escolar de las escuelas de arte tendrá las siguientes competencias:

- a) Aprobar y evaluar el Plan de Centro, sin perjuicio de las competencias del Claustro de Profesorado que se establecen en el artículo 60.b) y c) en relación con la planificación y la organización docente.
- b) Aprobar el proyecto de presupuesto de la escuela y la justificación de la cuenta de gestión.
- c) Conocer las candidaturas a la dirección y los proyectos de dirección presentados por las personas candidatas.
- d) Participar en la selección del director o directora de la escuela en los términos que establece la Ley Orgánica 2/2006, de 3 de mayo. Ser informado del nombramiento y cese de los demás miembros del equipo directivo. En su caso, previo acuerdo de sus miembros, adoptado por mayoría de dos tercios, proponer la revocación del nombramiento del director o directora.
- e) Decidir sobre la admisión del alumnado con sujeción a lo establecido en la Ley Orgánica 2/2006, de 3 de mayo, y disposiciones que la desarrollen.
- f) Realizar el seguimiento de los compromisos educativos y de convivencia suscritos en la escuela, para garantizar su efectividad y proponer la adopción de medidas e iniciativas en caso de incumplimiento.
- g) Conocer la resolución de conflictos disciplinarios y velar porque se atengan al presente Reglamento y demás normativa de aplicación. Cuando las medidas disciplinarias adoptadas por el director o directora correspondan a conductas del alumno o alumna que perjudiquen gravemente la convivencia de la escuela, el Consejo Escolar, a instancia del alumno o alumna o de sus padres, madres o representantes legales, cuando sea menor de edad, podrá revisar la decisión adoptada y proponer, en su caso, las medidas oportunas.
- h) Proponer medidas e iniciativas que favorezcan la convivencia en la escuela, la igualdad entre hombres y mujeres y la resolución pacífica de conflictos en todos los ámbitos de la vida personal, familiar y social.
- i) Reprobar a las personas que causen daños, injurias u ofensas al profesorado. En todo caso, la resolución de reprobación se emitirá tras la instrucción de un expediente, previa audiencia al interesado.
- j) Promover la conservación y renovación de las instalaciones y equipo escolar y aprobar la obtención de recursos complementarios, de acuerdo con lo establecido en el artículo 26.
- k) Fijar las directrices para la colaboración, con fines educativos y culturales, con las Administraciones locales, con otros centros, entidades y organismos.
- l) Analizar y valorar el funcionamiento general de la escuela, la evolución del rendimiento escolar y los resultados de las evaluaciones internas y externas en las que participe la escuela.
- m) Elaborar propuestas e informes, a iniciativa propia o a petición de la Administración competente, sobre el funcionamiento de la escuela y la mejora de la calidad de la gestión, así como sobre aquellos otros aspectos relacionados con la calidad de la misma.
- n) Cualesquiera otras que le sean atribuidas por la Consejería competente en materia de educación.

Artículo 45. Régimen de funcionamiento del Consejo Escolar.

1. Las reuniones del Consejo Escolar deberán celebrarse en el día y con el horario que posibiliten la asistencia de todos sus miembros, procurando que no interfiera en el normal funcionamiento de la escuela.

2. El Consejo Escolar será convocado por orden de la presidencia, adoptado por propia iniciativa o a solicitud de, al menos, un tercio de sus miembros.

3. Para la celebración de las reuniones ordinarias, el secretario o secretaria del Consejo Escolar, por orden de la presidencia, convocará con el correspondiente orden del día a los miembros del mismo, con una antelación mínima de una semana, y pondrá a su disposición la correspondiente información sobre los temas a tratar en la reunión. Podrán realizarse, además, convocatorias extraordinarias con una antelación mínima de cuarenta y ocho horas, cuando la naturaleza de los asuntos que hayan de tratarse así lo aconseje.

4. El Consejo Escolar adoptará los acuerdos por mayoría de votos, sin perjuicio de la exigencia de otras mayorías cuando así se determine expresamente por normativa específica.

Artículo 46. Elección y renovación del Consejo Escolar.

1. La elección de todos los representantes de los distintos sectores de la comunidad educativa en el Consejo Escolar se realizará por dos años.

2. El procedimiento ordinario de elección de los miembros del Consejo Escolar se desarrollará durante el primer trimestre del curso académico de los años pares.

3. Aquellas escuelas que comiencen su actividad en un año impar o que por cualquier otra circunstancia no tengan constituido su Consejo Escolar, celebrarán elecciones extraordinarias durante el primer trimestre del curso académico. Los representantes elegidos desempeñarán sus funciones durante un año, hasta el siguiente procedimiento ordinario de elección de los miembros del Consejo Escolar.

4. Los electores de cada uno de los sectores representados solo podrán hacer constar en su papeleta tantos nombres como puestos a cubrir. El voto será directo, secreto y no delegable.

5. Los miembros de la comunidad educativa solo podrán ser elegidos por el sector correspondiente y podrán presentar candidatura para la representación de uno solo de dichos sectores, aunque pertenezcan a más de uno.

Artículo 47. Procedimiento para cubrir vacantes en el Consejo Escolar.

1. La persona representante que, antes del procedimiento ordinario de elección que corresponda, dejara de cumplir los requisitos necesarios para pertenecer al Consejo Escolar, generará una vacante que será cubierta por el siguiente candidato o candidata que, entre los no electos por el grupo correspondiente, hubiese obtenido mayor número de votos. Para la dotación de las vacantes que se produzcan, se utilizará la relación del acta de la última elección. En el caso de que no hubiera más candidaturas para cubrir la vacante, quedaría sin cubrir hasta el próximo procedimiento de elección del Consejo Escolar. Las vacantes que se generen a partir del mes de septiembre inmediatamente anterior a cada elección se cubrirán en la misma y no por sustitución.

2. El procedimiento recogido en el apartado anterior se aplicará también en el supuesto de fallecimiento, incapacidad o imposibilidad absoluta de alguna de las personas representantes en el Consejo Escolar.

Subsección 2.ª La Junta electoral

Artículo 48. Composición de la Junta electoral.

1. Para la organización del procedimiento de elección, se constituirá en cada escuela una Junta electoral, compuesta por los siguientes miembros:

a) El director o directora del Centro, que actuará como presidente.

b) Un profesor o profesora, que actuará como secretario y levantará acta de las sesiones.

c) Un padre, madre o representante legal del alumnado del Centro.

d) Un alumno o alumna.

e) Una persona representante del personal de administración y servicios.

2. En las votaciones que se realicen en el seno de la Junta electoral, en caso de empate decidirá el voto de calidad de la presidencia.

3. Los miembros de la Junta electoral a los que se refieren los párrafos b), c), d) y e) del apartado 1, así como sus respectivos suplentes, serán designados por sorteo público según lo que determine la Consejería competente en materia de educación.

Artículo 49. Competencias de la Junta electoral.

Serán competencias de la Junta electoral las siguientes:

a) Aprobar y publicar los censos electorales, así como atender y resolver las reclamaciones al mismo. El censo comprenderá nombre y apellidos de las personas electoras, en su caso documento nacional de identidad de las mismas, así como su condición de profesorado, padre, madre o representante legal del alumnado, alumnado, personal de administración y servicios o personal de atención educativa complementaria.

b) Concretar el calendario electoral, de acuerdo con lo establecido en el artículo 46.

c) Organizar el proceso electoral.

d) Admitir y proclamar las personas candidatas, así como concretar el número máximo de estas que pueden ser votadas por cada persona electora.

e) Determinar el modo en que quedarán identificadas, en las papeletas de voto, las candidaturas presentadas por las asociaciones de padres y madres del alumnado legalmente constituidas.

f) Promover la constitución de las distintas Mesas electorales.

g) Resolver las reclamaciones presentadas contra las decisiones de las Mesas electorales.

h) Proclamar los candidatos y candidatas elegidos y remitir las correspondientes actas a la Delegación Provincial de la Consejería competente en materia de educación.

Artículo 50. Procedimiento para cubrir los puestos de designación.

1. La Junta electoral solicitará la designación de sus representantes al Ayuntamiento del municipio en cuyo término se halle radicado el Centro y a la asociación de madres y padres del alumnado más representativa, legalmente constituida.

2. En el caso de que exista más de una asociación de madres y padres del alumnado en el Centro, dichas asociaciones acreditarán previamente ante la Junta electoral, mediante certificación expedida por el secretario o secretaria de dichas asociaciones, el número de personas asociadas.

3. Asimismo, la Junta electoral solicitará a la institución sociolaboral que determine en cada caso la correspondiente Delegación Provincial de la Consejería competente en materia de educación, la designación de su representante en el Consejo Escolar.

4. Las actuaciones a que se refieren los apartados anteriores se realizarán en la primera constitución del Consejo Escolar y siempre que proceda o se produzca una vacante en los puestos de designación.

Artículo 51. Elección de los representantes del profesorado.

1. Las personas representantes de los profesores y profesoras en el Consejo Escolar serán elegidos por el Claustro de Profesorado de entre sus miembros.

2. Serán electores todos los miembros del Claustro de Profesorado. Serán elegibles los profesores y profesoras que hayan presentado su candidatura.

3. El director o directora acordará la convocatoria de un Claustro de Profesorado, de carácter extraordinario, en el que, como único punto del orden del día, figurará el acto de elección y proclamación de profesorado electo.

4. En la sesión extraordinaria del Claustro de Profesorado se constituirá una Mesa electoral. Dicha Mesa estará integrada por el director o directora de la escuela, que ostentará la presidencia, el profesor o profesora de mayor antigüedad y el de menor antigüedad en la escuela que ostentará la secretaría de la Mesa. Cuando coincidan varios profesores o profesoras de igual antigüedad, formarán parte de la Mesa el de mayor edad entre los más antiguos y el de menor edad entre los menos antiguos.

5. El cuórum para la válida celebración de la sesión extraordinaria será la mitad más uno de los componentes del Claustro de Profesorado. Si no existiera cuórum, se efectuará nueva convocatoria veinticuatro horas después de la señalada para la primera. En este caso, no será preceptivo el cuórum señalado.

6. Cada profesor o profesora podrá hacer constar en su papeleta, como máximo, tantos nombres de la relación de candidaturas como puestos a cubrir. Serán elegidos los profesores y profesoras con mayor número de votos. Si en la primera votación no hubiese resultado elegido el número de profesores y profesoras que corresponda, se procederá a realizar en el mismo acto sucesivas votaciones hasta alcanzar dicho número, sin perjuicio de lo dispuesto en el artículo 57.2.

7. No podrán ser representantes del profesorado en el Consejo Escolar de la escuela quienes desempeñen la dirección, la secretaría y la jefatura de estudios.

Artículo 52. Elección de los representantes de los padres y de las madres.

1. La representación de los padres y madres del alumnado en el Consejo Escolar corresponderá a estos o a los representantes legales del alumnado. El derecho a elegir y ser elegido corresponde al padre y a la madre o, en su caso, a los representantes legales del alumnado.

2. Serán electores todos los padres, madres y representantes legales del alumnado que esté matriculado en la escuela y que, por tanto, deberán figurar en el censo. Serán elegibles los padres, madres y representantes legales del alumnado que hayan presentado su candidatura y haya sido admitida por la Junta electoral. Las asociaciones de madres y padres del alumnado legalmente constituidas podrán presentar candidaturas diferenciadas, que quedarán identificadas en la correspondiente papeleta de voto en la forma que se determine por la Junta electoral.

3. La elección de los representantes de los padres y madres del alumnado estará precedida por la constitución de la Mesa electoral encargada de presidir la votación, conservar el orden, velar por la pureza del sufragio y realizar el escrutinio.

4. La Mesa electoral estará integrada por el director o directora de la escuela, que ostentará la presidencia, y dos padres, madres o representantes legales del alumnado designados por sorteo, ejerciendo la secretaría el de menor edad entre estos. La Junta electoral deberá prever el nombramiento de dos suplentes, designados también por sorteo.

5. Podrán actuar como supervisores de la votación los padres, madres y representantes legales del alumnado matriculado en la escuela propuestos por una asociación de madres y padres del alumnado del mismo o avalados por la firma de, al menos, diez electores.

6. Cada elector solo podrá hacer constar en su papeleta tantos nombres como puestos a cubrir, descontando, en su caso, el representante designado por la asociación de madres y padres del alumnado más representativa de la escuela.

7. Los padres, madres o representantes legales del alumnado podrán participar en la votación enviando su voto a la Mesa electoral de la escuela antes de la realización del escrutinio por correo certificado o entregándolo al director o directora de la escuela, que lo custodiará hasta su traslado a la correspondiente Mesa electoral, en el modelo de papeleta aprobado por la Junta electoral.

En la orden por la que se regulen los procesos electorales, se determinarán los requisitos exigibles para el ejercicio del voto por este procedimiento, los extremos que garanticen el secreto del mismo, la identidad de la persona votante y la ausencia de duplicidades de voto, así como la antelación con la que podrá ejercerse el mismo.

8. La Junta electoral, con el fin de facilitar la asistencia de las personas votantes, fijará el tiempo durante el cual podrá emitirse el voto, que no podrá ser inferior a cinco horas distribuidas en horario de mañana y tarde, o en horario de tarde, dependiendo de cada sector, en todo caso no finalizará antes de las veinte horas. Asimismo, por la Junta electoral se establecerán los mecanismos de difusión que estime oportunos para el general conocimiento del proceso electoral.

Artículo 53. Elección de los representantes del alumnado.

1. La representación del alumnado en el Consejo Escolar será elegida por los alumnos y alumnas inscritos o matriculados en la escuela. Serán elegibles aquellos alumnos y alumnas que hayan presentado su candidatura y haya sido admitida por la Junta electoral. Las asociaciones del alumnado legalmente constituidas podrán presentar candidaturas diferenciadas, que quedarán identificadas en la correspondiente papeleta de voto en la forma que se determine por orden de la persona titular de la Consejería competente en materia de educación.

2. La elección estará precedida por la constitución de la Mesa electoral que estará integrada por el director o directora de la escuela, que ostentará la presidencia, y dos alumnos o alumnos designados por sorteo, de entre los electores, ejerciendo la secretaría de la Mesa el de mayor edad entre ellos.

3. Cada alumno o alumna solo hará constar en su papeleta tantos nombres de personas candidatas como puestos a cubrir. La votación se efectuará de acuerdo con las instrucciones que dicte la Junta electoral.

4. Podrán actuar de supervisores de la votación los alumnos y alumnas que sean propuestos por una asociación del alumnado de la escuela o avalados por la firma de, al menos, diez electores.

Artículo 54. Elección de representantes del personal de administración y servicios.

1. La persona representante del personal de administración y servicios será elegida por el personal que realice en la escuela funciones de esta naturaleza y esté vinculado al mismo como personal funcionario o laboral. Serán elegibles aquellos miembros de este personal que hayan presentado su candidatura y haya sido admitida por la Junta electoral.

2. Para la elección de la persona representante del personal de administración y servicios, se constituirá una Mesa electoral, integrada por el director o directora, que ostentará la presidencia, el secretario o secretaria del Centro, que ostentará la secretaría, y el miembro del citado personal con más antigüedad en la escuela. En el supuesto de que el número de electores sea inferior a cinco, la votación se realizará ante la Mesa electoral del profesorado en urna separada.

3. En el caso de que exista una única persona electora, esta se integrará en el Consejo Escolar, siempre que esa sea su voluntad.

Artículo 55. Escrutinio de votos y elaboración de actas.

1. En cada uno de los actos electorales, una vez finalizada la votación, se procederá por la Mesa electoral correspondiente al escrutinio de los votos. Efectuado el recuento de los

mismos, que será público, se extenderá un acta, firmada por todos los componentes de la Mesa, en la que se hará constar el nombre de las personas elegidas como representantes, y el nombre y el número de votos obtenidos por cada una de las candidaturas presentadas. El acta será enviada a la Junta electoral de la escuela a efectos de la proclamación de los distintos candidatos y candidatas elegidos.

2. En los casos en que se produzca empate en las votaciones, la elección se dirimirá por sorteo realizado en la mesa electoral correspondiente, debiendo quedar este hecho y el resultado del mismo reflejados en el acta.

3. Contra las decisiones de las Mesas electorales se podrá presentar reclamación dentro de los tres días siguientes a su adopción ante la correspondiente Junta electoral que resolverá en el plazo de cinco días. Dicha reclamación pondrá fin a la vía administrativa.

Artículo 56. Proclamación de candidaturas electas y reclamaciones.

1. El acto de proclamación de las candidaturas electas se realizará por la Junta electoral de la escuela, tras el escrutinio realizado por las Mesas electorales y la recepción de las correspondientes actas.

2. Contra las decisiones de la Junta electoral sobre aprobación de los censos electorales, admisión y proclamación de candidaturas y proclamación de miembros electos se podrá interponer recurso de alzada ante la persona titular de la correspondiente Delegación Provincial de la Consejería competente en materia de educación, cuya resolución pondrá fin a la vía administrativa.

Subsección 3.ª Constitución y comisiones

Artículo 57. Constitución del Consejo Escolar.

1. En el plazo de diez días a contar desde la fecha de proclamación de los miembros electos, el director o directora acordará convocar la sesión de constitución del nuevo Consejo Escolar.

2. Si alguno de los sectores de la comunidad educativa no eligiera o designara a sus representantes en el Consejo Escolar por causas imputables al propio sector, este hecho no invalidará la constitución de dicho órgano colegiado.

Artículo 58. Comisiones del Consejo Escolar.

1. En el seno del Consejo Escolar se constituirá una comisión permanente integrada por el director o directora, el jefe o jefa de estudios, un profesor o profesora, un padre, madre o representante legal del alumnado y un alumno o alumna, elegidos por los representantes de cada uno de los sectores en dicho órgano.

2. La comisión permanente llevará a cabo todas las actuaciones que le encomiende el Consejo Escolar e informará al mismo del trabajo desarrollado.

3. Asimismo, el Consejo Escolar de la escuela de arte constituirá una comisión de convivencia integrada por el director o directora, que ejercerá la presidencia, el jefe o jefa de estudios, dos profesores o profesoras, dos padres, madres o representantes legales del alumnado y dos alumnos o alumnas elegidos por los representantes de cada uno de los sectores en el Consejo Escolar.

Si en el Consejo Escolar hay un miembro designado por la asociación de madres y padres del alumnado con mayor número de personas asociadas, este será uno de los representantes de los padres y madres en la comisión de convivencia.

4. La comisión de convivencia tendrá las siguientes funciones:

a) Canalizar las iniciativas de todos los sectores de la comunidad educativa para mejorar la convivencia, el respeto mutuo, así como promover la cultura de paz y la resolución pacífica de los conflictos.

b) Adoptar las medidas preventivas necesarias para garantizar los derechos de todos los miembros de la comunidad educativa y el cumplimiento de las normas de convivencia de la escuela.

c) Desarrollar iniciativas que eviten la discriminación del alumnado, estableciendo planes de acción positiva que posibiliten la integración de todos los alumnos y alumnas.

d) Mediar en los conflictos planteados.

e) Conocer y valorar el cumplimiento efectivo de las correcciones y medidas disciplinarias en los términos que hayan sido impuestas.

f) Proponer al Consejo Escolar las medidas que considere oportunas para mejorar la convivencia en la escuela.

g) Dar cuenta al pleno del Consejo Escolar, al menos dos veces a lo largo del curso, de las actuaciones realizadas y de las correcciones y medidas disciplinarias impuestas.

h) Realizar el seguimiento de los compromisos de convivencia suscritos en la escuela.

i) Cualesquiera otras que puedan serle atribuidas por el Consejo Escolar, relativas a las normas de convivencia en la escuela.

Sección 2.ª El Claustro de Profesorado

Artículo 59. Composición del Claustro de Profesorado.

1. El Claustro de Profesorado será presidido por el director o directora de la escuela y estará integrado por la totalidad del profesorado que preste servicios en el mismo.

2. Ejercerá la secretaría del Claustro de Profesorado el secretario o secretaria de la escuela.

3. Los profesores y profesoras que prestan servicios en más de un centro docente se integrarán en el Claustro de Profesorado de la escuela donde impartan más horas de docencia. Asimismo, si lo desean, podrán integrarse en los Claustros de Profesorado de los demás centros con los mismos derechos y obligaciones que el resto del personal docente de los mismos.

Artículo 60. Competencias.

El Claustro de Profesorado tendrá las siguientes competencias:

a) Formular al equipo directivo y al Consejo Escolar propuestas para la elaboración del Plan de Centro.

b) Aprobar y evaluar los aspectos educativos del Plan de Centro, a que se refiere el artículo 22.3.

c) Aprobar las programaciones didácticas.

d) Fijar criterios referentes a la orientación y tutoría del alumnado.

e) Promover iniciativas en el ámbito de la experimentación, de la innovación y de la investigación pedagógica y en la formación del profesorado de la escuela.

f) Elegir sus representantes en el Consejo Escolar de la escuela y participar en la selección del director o directora en los términos establecidos en la Ley Orgánica 2/2006, de 3 de mayo, y demás normativa de aplicación.

g) Conocer las candidaturas a la dirección y los proyectos de dirección presentados por las personas candidatas.

h) Analizar y valorar el funcionamiento general de la escuela, la evolución del rendimiento escolar y los resultados de las evaluaciones internas y externas en las que participe la escuela.

i) Informar el reglamento de organización y funcionamiento de la escuela.

j) Informar la memoria de autoevaluación a que se refiere el artículo 27.

k) Conocer la resolución de conflictos disciplinarios y la imposición de sanciones y velar para que estas se atengan a la normativa vigente.

l) Proponer medidas e iniciativas que favorezcan la convivencia en la escuela.

m) Cualesquiera otras que le sean atribuidas por el reglamento de organización y funcionamiento de la escuela o por orden de la persona titular de la Consejería competente en materia de educación.

Artículo 61. Régimen de funcionamiento del Claustro de Profesorado.

1. Las reuniones del Claustro de Profesorado deberán celebrarse en el día y con el horario que posibiliten la asistencia de todos sus miembros. En las reuniones ordinarias, el secretario o secretaria del Claustro de Profesorado, por orden del director o directora, convocará con el correspondiente orden del día a los miembros del mismo, con una antelación mínima de cuatro días y pondrá a su disposición la correspondiente información sobre los temas incluidos en él. Podrán realizarse, además, convocatorias extraordinarias con una antelación mínima de cuarenta y ocho horas, cuando la naturaleza de los asuntos que hayan de tratarse así lo aconseje.

2. El Claustro de Profesorado será convocado por acuerdo del director o directora, adoptado por propia iniciativa o a solicitud de, al menos, un tercio de sus miembros. La asistencia a las sesiones del Claustro de Profesorado será obligatoria para todos sus miembros, considerándose la falta injustificada a los mismos como un incumplimiento del horario laboral.

CAPÍTULO V

El equipo directivo

Artículo 62. Funciones del equipo directivo.

1. El equipo directivo de las escuelas de arte es el órgano ejecutivo de gobierno de dichos centros y trabajará de forma coordinada en el desempeño de las funciones que tiene encomendadas, conforme a las instrucciones de la persona que ocupe la dirección y a las funciones específicas legalmente establecidas.

2. El equipo directivo tendrá las siguientes funciones:

- a) Velar por el buen funcionamiento de la escuela.
- b) Establecer el horario que corresponde a cada materia o módulo profesional y, en general, el de cualquier otra actividad docente y no docente.
- c) Adoptar las medidas necesarias para la ejecución coordinada de los acuerdos adoptados por el Consejo Escolar y el Claustro de Profesorado, así como velar por el cumplimiento de las decisiones de los órganos de coordinación docente, en el ámbito de sus respectivas competencias.
- d) Elaborar el Plan de Centro y la memoria de autoevaluación, de conformidad con lo establecido en los artículos 22.2 y 3 y 27.
- e) Impulsar la actuación coordinada de la escuela con otros centros docentes y especialmente con otros centros de enseñanzas artísticas.
- f) Favorecer la participación de la escuela en redes de centros que promuevan planes y proyectos educativos para la mejora permanente de la enseñanza.
- g) Colaborar con la Consejería competente en materia de educación en aquellos órganos de participación que, a tales efectos, se establezcan.
- h) Cumplimentar la documentación solicitada por los órganos y entidades dependientes de la Consejería competente en materia de educación.
- i) Cualesquiera otras que le sean atribuidas por orden de la persona titular de la Consejería competente en materia de educación.

Artículo 63. Composición del equipo directivo.

1. La composición del equipo directivo será la siguiente:

- a) Las escuelas de arte contarán con una dirección, una jefatura de estudios y una secretaria.

b) En aquellas escuelas de dieciséis o más unidades existirá, además, una vicedirección.

c) En las escuelas de arte de veinte a veintinueve unidades, o que estén autorizadas a impartir enseñanzas en turnos de mañana y tarde, existirá una jefatura de estudios adjunta.

d) Cuando las escuelas de arte tengan un número de unidades comprendido entre treinta y treinta y nueve, serán dos las jefaturas de estudios adjuntas.

e) En las escuelas de arte de cuarenta o más unidades se designarán tres jefaturas de estudios adjuntas.

2. Para el cómputo de unidades, a efectos de establecer la composición del equipo directivo, se tendrá en cuenta el número de unidades de todas las enseñanzas que se impartan en la escuela respectiva.

Artículo 64. Competencias de la dirección.

1. La dirección de la escuela ejercerá las siguientes competencias:

a) Ostentar la representación de la escuela, representar a la Administración educativa en el mismo y hacerle llegar a esta los planteamientos, aspiraciones y necesidades de la comunidad educativa.

b) Dirigir y coordinar todas las actividades de la escuela, sin perjuicio de las competencias atribuidas al Claustro de Profesorado y al Consejo Escolar.

c) Ejercer la dirección pedagógica, facilitar un clima de colaboración entre todo el profesorado, designar el profesorado responsable de la aplicación de las medidas de atención a la diversidad, promover la innovación educativa e impulsar y realizar el seguimiento de planes para la consecución de los objetivos del proyecto educativo de la escuela.

d) Garantizar en la escuela el cumplimiento de las leyes y demás disposiciones vigentes.

e) Ejercer la jefatura de todo el personal adscrito al centro.

f) Ejercer la potestad disciplinaria de acuerdo con lo establecido en el artículo 65.

g) Favorecer la convivencia en la escuela, garantizar la mediación en la resolución de los conflictos e imponer las medidas disciplinarias que correspondan al alumnado, en cumplimiento de la normativa vigente y del proyecto educativo de la escuela, sin perjuicio de las competencias atribuidas al Consejo Escolar.

h) Impulsar la colaboración con las familias, con instituciones y con organismos que faciliten la relación de la escuela con el entorno y fomentar un clima escolar que favorezca el estudio y el desarrollo de cuantas actuaciones propicien una formación integral del alumnado en conocimientos y valores.

i) Impulsar las evaluaciones internas de la escuela y colaborar en las evaluaciones externas y en la evaluación del profesorado.

j) Convocar y presidir los actos académicos y sesiones del Consejo Escolar y del Claustro de Profesorado de la escuela y ejecutar los acuerdos adoptados en el ámbito de sus competencias.

k) Realizar las contrataciones de obras, servicios y suministros, así como autorizar los gastos de acuerdo con el presupuesto de la escuela y ordenar los pagos, todo ello de conformidad con lo que establezca la Consejería competente en materia de educación.

l) Visar las certificaciones y documentos oficiales de la escuela, así como de los centros privados que, en su caso se adscriban a ella, de acuerdo con lo que establezca la Consejería competente en materia de educación.

m) Proponer requisitos de especialización y capacitación profesional respecto de determinados puestos de trabajo docentes de la escuela, de acuerdo con lo que a tales efectos se determine por orden de la persona titular de la Consejería competente en materia de educación.

n) Proponer a la persona titular de la Delegación Provincial de la Consejería competente en materia de educación el nombramiento y cese de los miembros del equipo directivo, previa información al Claustro de Profesorado y al Consejo Escolar.

ñ) Establecer el horario de dedicación de los miembros del equipo directivo a la realización de sus funciones, de conformidad con el número total de horas que, a tales efectos, se determine por orden de la persona titular de la Consejería competente en materia de educación.

o) Proponer a la persona titular de la Delegación Provincial de la Consejería competente en materia de educación el nombramiento y cese de las jefaturas de departamento y de otros órganos de coordinación didáctica que se pudieran establecer en aplicación de lo recogido en el artículo 74.2, oído el Claustro de Profesorado.

p) Nombrar y cesar a los tutores y tutoras de grupo, a propuesta de la jefatura de estudios.

q) Decidir en lo que se refiere a las sustituciones del profesorado que se pudieran producir por enfermedad, ausencia u otra causa, de acuerdo con lo que a tales efectos se determine por orden de la persona titular de la Consejería competente en materia de educación y respetando, en todo caso, los criterios establecidos normativamente para la provisión de puestos de trabajo docentes.

r) Firmar convenios de colaboración con centros de trabajo, previo informe favorable del Consejo Escolar.

s) Cualesquiera otras que le sean atribuidas por orden de la persona titular de la Consejería competente en materia de educación.

2. En las escuelas de arte donde no exista la vicedirección, la dirección asumirá las competencias recogidas en los párrafos d), e), f), g), h) e i) del artículo 67.

3. Las personas que ejerzan la dirección de las escuelas de arte adoptarán los protocolos de actuación y las medidas necesarias para la detección y atención a los actos de violencia de género dentro del ámbito escolar, así como cuando haya indicios de que cualquier alumno o alumna vive en un entorno familiar o relacional en el que se esté produciendo una situación de violencia de género.

Artículo 65. Potestad disciplinaria de la dirección.

1. Los directores y directoras de las escuelas de arte serán competentes para el ejercicio de la potestad disciplinaria respecto del personal al servicio de la Administración de la Junta de Andalucía que presta servicios en su centro, en los casos que se recogen a continuación:

a) Incumplimiento injustificado del horario de trabajo hasta un máximo de nueve horas al mes.

b) La falta de asistencia injustificada en un día.

c) El incumplimiento de los deberes y obligaciones previstos en la legislación de la función pública o del personal laboral que resulta de aplicación, en el presente Reglamento, así como los que se establezcan en el Plan de Centro, siempre que no deban ser calificados como falta grave.

2. Las faltas a las que se refiere el apartado anterior podrán ser sancionadas con apercibimiento, que deberá ser comunicado a la Delegación Provincial de la Consejería competente en materia de educación a efectos de su inscripción en el registro de personal correspondiente.

3. El procedimiento a seguir para la imposición de la sanción garantizará, en todo caso, el derecho del personal a presentar las alegaciones que considere oportunas en el preceptivo trámite de audiencia al interesado o interesada.

4. Contra la sanción impuesta el personal funcionario podrá presentar recurso de alzada ante la persona titular de la Delegación Provincial de la Consejería competente en materia de educación y el personal laboral podrá presentar reclamación previa a la vía judicial ante la Secretaría General Técnica de dicha Consejería. Las resoluciones de los recursos de alzada y de las reclamaciones previas que se dicten conforme a lo dispuesto en este apartado pondrán fin a la vía administrativa.

Artículo 66. Selección, nombramiento y cese de la persona titular de la dirección.

La selección, nombramiento y cese de la persona titular de la dirección de las escuelas de arte se realizará según lo establecido en la Ley Orgánica 2/2006, de 3 de mayo, y en las disposiciones que la desarrollen.

Artículo 67. Competencias de la vicedirección.

Son competencias de la vicedirección:

a) Colaborar con la dirección de la escuela en el desarrollo de sus funciones.

b) Mantener, por delegación de la dirección, las relaciones administrativas con la correspondiente Delegación Provincial de la Consejería competente en materia de educación y proporcionar la información que le sea requerida por las autoridades educativas competentes.

c) Promover e impulsar las relaciones de la escuela con las instituciones del entorno y facilitar la adecuada coordinación con otros servicios educativos de la zona.

d) Promover las relaciones con los centros de trabajo que colaboren en la formación del alumnado y en su inserción profesional.

e) Promover, y en su caso, coordinar y organizar la realización de actividades complementarias y extraescolares en colaboración con los departamentos de coordinación didáctica y el departamento de extensión cultural y promoción artística.

f) Facilitar la información sobre la vida de la escuela a los distintos sectores de la comunidad educativa.

g) Fomentar la participación de los distintos sectores de la comunidad educativa en la vida y en el gobierno de la escuela, así como en las distintas actividades que se desarrollen en el mismo, especialmente en lo que se refiere al alumnado, facilitando y orientando su organización.

h) Promover e impulsar la movilidad del alumnado para perfeccionar sus conocimientos en un idioma extranjero y para realizar prácticas de Formación en centros de trabajo ubicados en países de la Unión Europea.

i) Cualesquiera otras que le sean atribuidas en el Plan de Centro o por orden de la persona titular de la Consejería competente en materia de educación.

Artículo 68. Competencias de la jefatura de estudios.

Son competencias de la jefatura de estudios:

a) Ejercer, por delegación de la dirección y bajo su autoridad, la jefatura del personal docente en todo lo relativo al régimen académico y controlar la asistencia al trabajo del mismo.

b) Ejercer, por delegación de la dirección, la presidencia de las sesiones del equipo técnico de coordinación pedagógica.

c) Proponer a la dirección de la escuela el nombramiento y cese de los tutores y tutoras de grupo.

d) Coordinar las actividades de carácter académico y de orientación.

e) Elaborar, en colaboración con los restantes miembros del equipo directivo, el horario general de la escuela, así como el horario lectivo del alumnado y el individual del profesorado, de acuerdo con los criterios incluidos en el proyecto educativo, así como velar por su estricto cumplimiento.

f) Elaborar el plan de reuniones de los órganos de coordinación docente.

g) Coordinar la organización de las distintas pruebas y exámenes que se realicen en la escuela.

h) Elaborar la planificación general de las sesiones de evaluación y el calendario de pruebas de evaluación o las pruebas extraordinarias.

i) Coordinar las actividades de las jefaturas de departamento.

j) Garantizar el cumplimiento de las programaciones didácticas.

k) Organizar los actos académicos.

l) Organizar la atención y el cuidado del alumnado menor de edad en los períodos de recreo y en otras actividades no lectivas.

m) Adoptar, conforme a lo establecido a la normativa vigente, las decisiones relativas al alumnado en relación con las medidas de atención a la diversidad.

ñ) Cualesquiera otras que le sean atribuidas en el Plan de Centro o por orden de la persona titular de la Consejería competente en materia de educación.

Artículo 69. Competencias de la secretaría.

Son competencias de la secretaría:

a) Ordenar el régimen administrativo de la escuela, de conformidad con las directrices de la dirección.

b) Ejercer la secretaría de los órganos colegiados de gobierno de la escuela, establecer el plan de reuniones de dichos órganos, levantar acta de las sesiones y dar fe de los acuerdos, todo ello con el visto bueno de la dirección.

c) Custodiar los libros oficiales y archivos de la escuela.

d) Expedir, con el visto bueno de la dirección, las certificaciones que soliciten las autoridades y las personas interesadas.

e) Realizar el inventario general de la escuela y mantenerlo actualizado.

f) Adquirir el material y el equipamiento de la escuela, custodiar y gestionar la utilización del mismo y velar por su mantenimiento en todos los aspectos, de acuerdo con la normativa vigente y las indicaciones de la dirección, sin perjuicio de las facultades que en materia de contratación corresponden a la persona titular de la dirección, de conformidad con lo recogido en el artículo 64.1.k).

g) Ejercer, por delegación de la dirección y bajo su autoridad, la jefatura del personal de administración y servicios adscrito a la escuela y controlar la asistencia al trabajo del mismo.

h) Elaborar, en colaboración con los restantes miembros del equipo directivo, el horario del personal de administración y servicios, así como velar por su estricto cumplimiento.

i) Elaborar el anteproyecto de presupuesto de ingresos y gastos de la escuela.

j) Ordenar el régimen económico de la escuela, de conformidad con las instrucciones de la dirección, realizar la contabilidad y rendir cuentas ante la Consejería competente en materia de educación y los órganos a los que se refiere el artículo 26.4.

k) Cualesquiera otras que le sean atribuidas en el Plan de Centro o por orden de la persona titular de la Consejería competente en materia de educación.

Artículo 70. Competencias de la jefatura de estudios adjunta.

Las competencias de la jefatura de estudios adjunta serán las que, supervisadas por la dirección, le sean delegadas por la jefatura de estudios en el tipo de enseñanzas que se le asigne.

Artículo 71. Nombramiento de las personas titulares de la vicedirección, de las jefaturas de estudios y de la secretaría.

1. La persona titular de la dirección de las escuelas de arte, previa comunicación al Claustro de Profesorado y al Consejo Escolar, formulará a la persona titular de la Delegación Provincial correspondiente de la Consejería competente en materia de educación propuesta de nombramiento de las personas titulares de la jefatura de estudios, de la secretaría y, en su caso, de la vicedirección y de las jefaturas de estudios adjuntas, de entre el profesorado con destino en la escuela.

2. La propuesta garantizará la participación equilibrada de hombres y mujeres en los equipos directivos de los centros. A estos efectos, se entiende por participación equilibrada aquella situación que garantice la presencia de hombres y mujeres

al menos en un cuarenta por ciento del total de miembros del equipo directivo propuestos. Si el número de miembros del equipo directivo no permitiera alcanzar este porcentaje a hombres o a mujeres se garantizará, en todo caso, la presencia de ambos sexos en el mismo.

Artículo 72. Cese de las personas titulares de la vicedirección, de las jefaturas de estudios y de la secretaría.

Las personas titulares de la jefatura de estudios, la secretaría y, en su caso, la vicedirección y la jefatura de estudios adjunta cesarán en sus funciones al término de su mandato o al producirse alguna de las siguientes circunstancias:

a) Renuncia motivada aceptada por la persona titular de la correspondiente Delegación Provincial de la Consejería competente en materia de educación, previo informe razonado de la dirección, oído el Consejo Escolar.

b) Cuando por cese de la persona titular de la dirección que los propuso, se produzca la elección del nuevo director o directora.

c) Cuando deje de prestar servicios efectivos en la escuela.

d) En el caso de la vicedirección y la jefatura de estudios adjunta, cuando por una disminución en el número de unidades de la escuela no procediera la existencia de estos órganos directivos.

e) A propuesta de la persona titular de la dirección, mediante escrito razonado, previa audiencia al interesado y previa comunicación al Claustro de Profesorado y al Consejo Escolar.

Artículo 73. Régimen de suplencias de los miembros del equipo directivo.

1. En caso de vacante, ausencia o enfermedad, la dirección de la escuela será suplida temporalmente por la vicedirección, si la hubiere. De no existir esta, la suplencia corresponderá a la jefatura de estudios.

2. En caso de vacante, ausencia o enfermedad, la jefatura de estudios será suplida temporalmente por el profesor o profesora que designe la dirección, que informará de su decisión al Consejo Escolar. Dicha designación recaerá en una de las jefaturas de estudios adjuntas en aquellas escuelas que dispongan de estos órganos directivos.

3. Igualmente, en caso de vacante, ausencia o enfermedad, la secretaría será suplida temporalmente por el profesor o profesora que designe la persona titular de la dirección, informando la dirección, asimismo, al Consejo Escolar.

CAPÍTULO VI

Órganos de coordinación docente

Artículo 74. Órganos de coordinación docente.

1. En las escuelas de arte existirán los siguientes órganos de coordinación docente:

a) Equipos docentes.

b) Departamento de orientación, formación, evaluación e innovación educativa.

c) Departamento de extensión cultural y promoción artística.

d) Equipo técnico de coordinación pedagógica.

e) Tutoría.

f) Departamentos de coordinación didáctica que se determinen, hasta un total de ocho, más un número de departamentos equivalente al de las familias profesionales de artes plásticas y diseño a las que correspondan los ciclos formativos que se impartan en cada escuela.

2. De conformidad con lo establecido en el artículo 23, el proyecto educativo podrá establecer los criterios pedagógicos para el funcionamiento de otros órganos de coordinación docente, siempre que su número, junto al de departamentos de coordinación didáctica y de familias profesionales, no supere el establecido en el apartado 1.f). Los órganos creados en las es-

cuelas de arte en aplicación de lo dispuesto en este apartado dispondrán de un responsable con la misma categoría que la jefatura de departamento, cuyo nombramiento y cese se realizará de conformidad con lo establecido en los artículos 84.1 y 85. Las funciones de las personas responsables de estos órganos se recogerán en el proyecto educativo de la escuela.

3. Los departamentos de familia profesional agruparán al profesorado que imparta docencia en ciclos formativos de una misma familia profesional y que no pertenezca a otro departamento.

Artículo 75. Equipos docentes.

1. Los equipos docentes estarán constituidos por todos los profesores y profesoras que imparten docencia a un mismo grupo de alumnos y alumnas. Serán coordinados por el correspondiente tutor o tutora.

2. Los equipos docentes tendrán las siguientes funciones:

a) Llevar a cabo el seguimiento global del alumnado del grupo, estableciendo las medidas necesarias para mejorar su aprendizaje, de acuerdo con el proyecto educativo de la escuela.

b) Realizar de manera colegiada la evaluación del alumnado, de acuerdo con la normativa vigente y con el proyecto educativo de la escuela y adoptar las decisiones que correspondan en materia de promoción y titulación.

c) Garantizar que cada profesor o profesora proporcione al alumnado información relativa a la programación de la materia o módulo profesional que imparte, con especial referencia a los objetivos, los mínimos exigibles y los criterios de evaluación.

d) Establecer actuaciones para mejorar el clima de convivencia del grupo.

e) Tratar coordinadamente los conflictos que surjan en el seno del grupo, estableciendo medidas para resolverlos y sin perjuicio de las competencias que correspondan a otros órganos en materia de prevención y resolución de conflictos.

f) Conocer y participar en la elaboración de la información que, en su caso, se proporcione a los padres, madres o representantes legales de cada uno de los alumnos o alumnas del grupo.

g) Proponer y elaborar las adaptaciones curriculares que precise el alumnado con necesidades educativas especiales, bajo la coordinación del profesor o profesora tutor o tutora y con el asesoramiento del departamento de orientación, formación, evaluación e innovación educativa a que se refiere el artículo 76.

h) Atender a los padres, madres o representantes legales del alumnado del grupo de acuerdo con lo que se establezca en el plan de orientación y acción tutorial de la escuela y en la normativa vigente.

i) Cuantas otras se determinen en el plan de acción tutorial de la escuela.

3. Los equipos docentes trabajarán para prevenir los problemas de aprendizaje o de convivencia que pudieran presentarse y compartirán toda la información que sea necesaria para trabajar de manera coordinada en el cumplimiento de sus funciones.

4. Los equipos docentes trabajarán de forma coordinada con el fin de que el alumnado adquiera las competencias y los objetivos previstos en las diferentes enseñanzas.

5. La jefatura de estudios incluirá en el horario general de la escuela la planificación de las reuniones de los equipos docentes.

Artículo 76. Departamento de orientación, formación, evaluación e innovación educativa.

1. El departamento de orientación, formación, evaluación e innovación educativa estará compuesto por:

a) La persona que ostente la jefatura del departamento.

b) Dos profesores o profesoras pertenecientes a los departamentos de coordinación didáctica designados por la persona titular de la dirección.

c) Dos profesores o profesoras pertenecientes a los departamentos de familia profesional, designados por la persona titular de la dirección.

2. El departamento de orientación, formación, evaluación e innovación educativa realizará las siguientes funciones:

a) Colaborar con el equipo directivo en la elaboración del plan de orientación y acción tutorial y en el plan de convivencia para su inclusión en el proyecto educativo y contribuir al desarrollo y a la aplicación de los mismos, planificando y proponiendo actuaciones dirigidas a hacer efectiva la prevención de la violencia, la mejora de la convivencia escolar, la mediación y la resolución pacífica de los conflictos.

b) Colaborar y asesorar a los departamentos de coordinación didáctica y al profesorado, bajo la coordinación de la jefatura de estudios, en el desarrollo de medidas de atención a la diversidad del alumnado.

c) Asesorar al alumnado sobre las opciones que le ofrece el sistema educativo. Cuando optara por finalizar sus estudios, se garantizará la orientación profesional.

d) Realizar el diagnóstico de las necesidades formativas del profesorado como consecuencia de los resultados de la autoevaluación o de las evaluaciones internas o externas que se realicen.

e) Proponer al equipo directivo las actividades formativas que constituirán, cada curso escolar, el plan de formación del profesorado, para su inclusión en el proyecto educativo.

f) Elaborar, en colaboración con el centro del profesorado en cuya zona de actuación se encuentre la escuela, los proyectos de formación en centros.

g) Coordinar la realización de las actividades de perfeccionamiento del profesorado.

h) Colaborar con el centro del profesorado en cuya zona de actuación se encuentre la escuela en cualquier otro aspecto relativo a la oferta de actividades formativas e informar al Claustro de Profesorado de las mismas.

i) Investigar sobre el uso de las buenas prácticas docentes existentes y trasladarlas a los departamentos de la escuela para su conocimiento y aplicación.

j) Fomentar el trabajo cooperativo de los equipos docentes.

k) Informar al profesorado sobre líneas de investigación didáctica innovadoras que se estén llevando a cabo con respecto al currículo.

l) Fomentar iniciativas entre los departamentos de coordinación didáctica que favorezcan la elaboración de materiales curriculares.

m) En su caso, promover que las materias optativas y de configuración propia y el proyecto integrado, estén basados en trabajos de investigación y sigan una metodología activa y participativa entre el alumnado.

n) Establecer indicadores de calidad que permitan valorar la eficacia de las actividades desarrolladas por la escuela y realizar su seguimiento.

ñ) Elevar al Claustro de Profesorado el plan para evaluar los aspectos educativos del Plan de Centro, la evolución del aprendizaje y el proceso de enseñanza.

o) Colaborar con la Agencia Andaluza de Evaluación Educativa en aquellas actuaciones relacionadas con la evaluación que se lleven a cabo en la escuela.

p) Proponer, al equipo directivo y al Claustro de Profesorado, planes de mejora como resultado de las evaluaciones llevadas a cabo en la escuela.

q) Cualesquiera otras que le sean atribuidas en el proyecto educativo de la escuela por orden de la persona titular de la Consejería competente en materia de educación.

Artículo 77. Departamento de extensión cultural y promoción artística.

1. El departamento de extensión cultural y promoción artística, promoverá, coordinará y organizará la realización de las actividades de extensión cultural y promoción artística y de

las actividades complementarias y extraescolares, en colaboración con los departamentos de coordinación didáctica. Entre otras, se considerarán las siguientes:

a) Las actividades extraescolares de carácter artístico y cultural, tanto las que se vayan a celebrar dentro como fuera del recinto escolar.

b) Los viajes de estudio y los intercambios escolares que se pretendan realizar.

c) La organización, el funcionamiento y el horario de biblioteca en coordinación con la jefatura de estudios.

2. Las actividades de extensión cultural y promoción artística tendrán carácter voluntario para el alumnado y su participación en ellas no podrá constituir discriminación para miembro alguno de la comunidad educativa.

3. El departamento de extensión cultural y promoción artística, contará con una persona que ejercerá su jefatura cuyas competencias, nombramiento y cese se ajustarán a lo establecido en los artículos 83, 84 y 85, respectivamente.

4. La jefatura del departamento de extensión cultural y promoción artística desempeñará sus funciones en colaboración con la vicedirección, en su caso, con las jefaturas de los departamentos de coordinación didáctica, con la junta de delegados y delegadas del alumnado, con las asociaciones del alumnado y de sus padres y madres y con quien ostente la representación del Ayuntamiento en el Consejo Escolar.

Artículo 78. Equipo técnico de coordinación pedagógica.

El equipo técnico de coordinación pedagógica estará integrado por la persona titular de la dirección, que ostentará la presidencia, la persona titular de la jefatura de estudios, en su caso la persona titular de la vicedirección, las personas titulares de las jefaturas de los departamentos de coordinación didáctica y de familia profesional, las personas titulares de la jefatura del departamento de orientación, formación, evaluación e innovación educativa y del departamento de extensión cultural y promoción artística. Ejercerá las funciones de secretaria la jefatura de departamento que designe la presidencia de entre los miembros del equipo.

Artículo 79. Competencias del equipo técnico de coordinación pedagógica.

El equipo técnico de coordinación pedagógica tendrá las siguientes competencias:

a) Establecer las directrices generales para la elaboración de los aspectos educativos del Plan de Centro y sus modificaciones.

b) Fijar las líneas generales de actuación pedagógica del proyecto educativo.

c) Asesorar al equipo directivo en la elaboración del Plan de Centro.

d) Establecer las directrices generales para la elaboración y revisión de las programaciones didácticas de las enseñanzas encomendadas a los departamentos de coordinación didáctica.

e) Asesorar a los departamentos de coordinación didáctica y al Claustro de Profesorado sobre el aprendizaje del alumnado y velar porque las programaciones de los departamentos de coordinación didáctica, en las materias o módulos profesionales que les están asignados, contribuyan al desarrollo de los objetivos establecidos, a cuyos efectos se establecerán estrategias de coordinación.

f) Elaborar la propuesta de criterios y medidas para atender la diversidad del alumnado.

g) Velar por el cumplimiento y posterior evaluación de los aspectos educativos del Plan de Centro.

h) Cualesquiera otras que le sean atribuidas en el proyecto educativo de la escuela o por orden de la persona titular de la Consejería competente en materia de educación.

Artículo 80. Tutoría y designación de tutores y tutoras.

1. Cada unidad o grupo de alumnos y alumnas tendrá un tutor o tutora que será nombrado por la persona titular de la dirección de la escuela, a propuesta de la jefatura de estudios, de entre el profesorado que imparta docencia en el mismo.

2. Los tutores y tutoras ejercerán la dirección y la orientación del aprendizaje del alumnado y el apoyo en su proceso educativo en colaboración con las familias.

3. El nombramiento del profesorado que ejerza la tutoría se efectuará para un curso académico.

Artículo 81. Funciones de la tutoría.

El profesorado que ejerza la tutoría desarrollará las siguientes funciones:

a) Desarrollar las actividades previstas en el plan de acción tutorial.

b) Conocer las aptitudes e intereses de cada alumno o alumna, con objeto de orientarle en su proceso de aprendizaje y toma de decisiones personales, académicas y profesionales.

c) Coordinar la intervención educativa del profesorado que compone el equipo docente del grupo de alumnos y alumnas a su cargo.

d) Coordinar las adaptaciones curriculares no significativas, a las que se refiere la normativa de atención a la diversidad del alumnado, propuestas y elaboradas por el equipo docente.

e) Garantizar la coordinación de las actividades de enseñanza y aprendizaje que se propongan al alumnado a su cargo.

f) Organizar y presidir las reuniones del equipo docente y las sesiones de evaluación de su grupo de alumnos y alumnas.

g) Coordinar el proceso de evaluación continua del alumnado y adoptar, junto con el equipo docente, las decisiones que procedan acerca de la evaluación, promoción y titulación del alumnado, de conformidad con la normativa que resulte de aplicación.

h) Cumplimentar la documentación personal y académica del alumnado a su cargo.

i) Recoger la opinión del alumnado a su cargo sobre el proceso de enseñanza y aprendizaje desarrollado en las distintas materias o módulos profesionales que conforman el currículo.

j) Informar al alumnado sobre el desarrollo de su aprendizaje, así como a sus padres, madres o representantes legales.

k) Facilitar la comunicación y la cooperación educativa entre el profesorado del equipo docente y los padres y madres o representantes legales del alumnado menor de edad. Dicha cooperación incluirá la atención a la tutoría electrónica a través de la cual los padres, madres o representantes legales del alumnado menor de edad podrán intercambiar información relativa a la evolución escolar de sus hijos e hijas con el profesorado que tenga asignada la tutoría de los mismos de conformidad con lo que a tales efectos se establezca por orden de la persona titular de la Consejería competente en materia de educación.

l) Mantener una relación permanente con los padres, madres o representantes legales del alumnado menor de edad, a fin de facilitar el ejercicio de los derechos reconocidos en el artículo 12. A tales efectos, el horario dedicado a las entrevistas con los padres, madres o representantes legales del alumnado se fijará de forma que se posibilite la asistencia de los mismos y, en todo caso, en sesión de tarde.

m) Facilitar la integración del alumnado en el grupo y fomentar su participación en las actividades del centro.

n) Coordinar con el jefe de departamento de la familia profesional la formación en centros de trabajo de su grupo de alumnos.

ñ) Cualesquiera otras que le sean atribuidas en el plan de acción tutorial de la escuela o por orden de la persona titular de la Consejería competente en materia de educación.

Artículo 82. Departamentos de coordinación didáctica.

1. Cada departamento de coordinación didáctica estará integrado por todo el profesorado que imparte las enseñanzas que se encomienden al mismo. El profesorado que imparta enseñanzas asignadas a más de un departamento pertenecerá a aquel en el que tenga mayor carga lectiva, garantizándose, no obstante, la coordinación de este profesorado con los otros departamentos con los que esté relacionado, en razón de las enseñanzas que imparte.

2. Son competencias de los departamentos de coordinación didáctica:

a) Colaborar con el equipo directivo en la elaboración de los aspectos educativos del Plan de Centro.

b) Elaborar la programación didáctica de las enseñanzas correspondientes a las materias o módulos profesionales asignados al departamento, de acuerdo con el proyecto educativo.

c) Velar para que las programaciones didácticas faciliten la realización, por parte del alumnado, de trabajos monográficos interdisciplinarios u otros de naturaleza análoga que impliquen a varios departamentos de coordinación didáctica.

d) Realizar el seguimiento del grado de cumplimiento de la programación didáctica y proponer las medidas de mejora que se deriven del mismo.

e) Aplicar las medidas de atención a la diversidad que se desarrollen para el alumnado.

f) Organizar y realizar las pruebas necesarias para el alumnado con materias o módulos profesionales pendientes de evaluación positiva.

g) Realizar las funciones que la normativa vigente asigne al departamento en relación con las pruebas de acceso a los ciclos formativos de grado medio y superior que se lleven a cabo en la escuela.

h) Resolver en primera instancia, de conformidad con el procedimiento establecido en la normativa de evaluación de las enseñanzas profesionales de artes plásticas y diseño, las reclamaciones derivadas del proceso de evaluación que el alumnado formule al departamento y emitir los informes pertinentes.

i) Proponer la distribución entre el profesorado de las materias o módulos profesionales que tengan encomendados, de acuerdo con el horario y las directrices establecidas por el equipo directivo, atendiendo a criterios pedagógicos.

j) Evaluar la práctica docente y los resultados del proceso de enseñanza-aprendizaje en las materias o módulos profesionales integrados en el departamento.

k) Proponer los libros de texto y materiales didácticos complementarios.

l) En los departamentos de familia profesional, coordinar las actividades de enseñanza aprendizaje diseñadas en los distintos módulos profesionales, para asegurar la adquisición por el alumnado de la competencia general del título y para el aprovechamiento óptimo de los recursos humanos y materiales, así como gestionar y coordinar con la vicedirección, la formación en centros de trabajo.

m) Mantener actualizada la metodología didáctica y adecuarla a los diferentes grupos de un mismo nivel y curso.

n) Cualesquiera otras que le sean atribuidas en el proyecto educativo de la escuela o por orden de la persona titular de la Consejería competente en materia de educación.

3. Cada departamento de coordinación didáctica contará con una persona que ejercerá su jefatura cuyas competencias, nombramiento y cese se ajustarán a lo establecido en los artículos 83, 84 y 85, respectivamente.

Artículo 83. Competencias de las jefaturas de los departamentos.

Son competencias de las jefaturas de los departamentos:

a) Coordinar y dirigir las actividades del departamento, así como velar por su cumplimiento.

b) Convocar y presidir las reuniones del departamento y levantar acta de las mismas.

c) Coordinar la elaboración y aplicación de las programaciones didácticas de las materias o módulos profesionales que se integren en el departamento.

d) Coordinar la organización de espacios e instalaciones, proponer la adquisición del material y el equipamiento específico asignado al departamento y velar por su mantenimiento.

e) Colaborar con la secretaría en la realización del inventario de los recursos materiales del departamento.

f) En el caso de las jefaturas de los departamentos de familia profesional, velar para que las programaciones didácticas de todos los módulos profesionales de cada ciclo formativo orienten sus contenidos y actividades de manera coordinada hacia la consecución de los objetivos generales del ciclo, de la familia profesional y los del proyecto integrado u obra final, y, asimismo, para que dichas programaciones faciliten la realización de trabajos interdisciplinarios que impliquen a varios módulos profesionales.

g) En el caso de las jefaturas de los departamentos de familia profesional, colaborar con la vicedirección en el fomento de las relaciones con las empresas e instituciones públicas y privadas que participen en la formación del alumnado en centros de trabajo y en la gestión de la documentación para los acuerdos de colaboración.

h) Representar al departamento ante cualquier otra instancia de la Administración educativa.

i) Cualesquiera otras que le sean atribuidas en el proyecto educativo de la escuela o por orden de la persona titular de la Consejería competente en materia de educación.

Artículo 84. Nombramiento de las personas titulares de las jefaturas de los departamentos.

1. La dirección de las escuelas de arte, oído el Claustro de Profesorado, formulará a la persona titular de la Delegación Provincial de la Consejería competente en materia de educación propuesta de nombramiento de las personas titulares de las jefaturas de los departamentos, de entre el profesorado funcionario con destino definitivo en la escuela. Las personas titulares de las jefaturas de los departamentos desempeñarán su cargo durante dos cursos académicos, siempre que durante dicho periodo continúen prestando servicio en la escuela.

2. Las jefaturas de los departamentos de coordinación didáctica, serán ejercidas, con carácter preferente, por profesorado funcionario del cuerpo de catedráticos de artes plásticas y diseño y, en su caso, del cuerpo de catedráticos de enseñanza secundaria.

3. La propuesta procurará la participación equilibrada de hombres y mujeres en los órganos de coordinación docente de los centros en los términos que se recogen en el artículo 71.2.

Artículo 85. Cese de las personas titulares de las jefaturas de los departamentos.

1. La persona titular de la jefatura de los departamentos cesará en sus funciones al producirse alguna de las circunstancias siguientes:

a) Cuando por cese de la persona titular de la dirección que la propuso, se produzca la elección del nuevo director o directora.

b) Renuncia motivada aceptada por la persona titular de la correspondiente Delegación Provincial de la Consejería competente en materia de educación, previo informe razonado de la dirección de la escuela.

c) A propuesta de la persona titular de la dirección, mediante informe razonado, oído el Claustro de Profesorado, con audiencia a la persona interesada.

2. En cualquiera de los supuestos a que se refiere el apartado anterior el cese será acordado por la persona titular de la correspondiente Delegación Provincial de la Consejería competente en materia de educación.

3. Producido el cese de la persona titular de la jefatura del departamento, la persona titular de la dirección de la escuela procederá a designar a la persona titular de la nueva jefatura del departamento, de acuerdo con lo establecido en el artículo 84. En cualquier caso, si el cese se ha producido por cualquiera de las circunstancias señaladas en los párrafos b) y c) del apartado 1, el nombramiento no podrá recaer en el mismo profesor o profesora.

TÍTULO VI

EVALUACIÓN DE LAS ESCUELAS DE ARTE

Artículo 86. Evaluación y publicación de las conclusiones de interés general.

1. La Agencia Andaluza de Evaluación Educativa elaborará y desarrollará planes de evaluación de las escuelas de arte. A estos efectos, los centros colaborarán con la misma en todos los procesos de evaluación que se lleven a cabo, de conformidad con lo que se establezca por orden de la Consejería competente en materia de educación.

2. La evaluación de las escuelas de arte deberá tener en cuenta las conclusiones obtenidas en las anteriores evaluaciones y los resultados de la autoevaluación, así como las situaciones socioeconómicas y culturales de las familias y el alumnado que acogen, el municipio del propio centro y los recursos de que disponen. La evaluación se efectuará sobre los procesos educativos y sobre los resultados obtenidos, tanto en lo relativo a la organización, gestión y funcionamiento, como al conjunto de las actividades de enseñanza y aprendizaje.

3. La Consejería competente en materia de educación publicará periódicamente las conclusiones de interés general de las evaluaciones de las escuelas de arte efectuadas por la Agencia Andaluza de Evaluación Educativa.

DECRETO 361/2011, de 7 de diciembre, por el que se aprueba el Reglamento Orgánico de los Conservatorios Elementales y de los Conservatorios Profesionales de Música.

El artículo 52.1 del Estatuto de Autonomía para Andalucía establece que corresponde a la Comunidad Autónoma en materia de enseñanza no universitaria, en relación con las enseñanzas obligatorias y no obligatorias que conducen a la obtención de un título académico o profesional con validez en todo el Estado, incluidas las enseñanzas de educación infantil, la competencia exclusiva, entre otras, en la programación y creación de centros públicos, su organización, régimen e inspección, así como la evaluación y garantía de calidad del sistema educativo y las actividades complementarias y extraescolares.

Asimismo, el artículo 52.2 del Estatuto de Autonomía para Andalucía reconoce la competencia compartida de la Comunidad Autónoma sobre la ordenación del sector y de la actividad docente, así como sobre los requisitos de los centros, sin perjuicio de lo recogido en el artículo 149.1.30.^a de la Constitución, a tenor del cual corresponde al Estado dictar las normas básicas para el desarrollo del artículo 27 del texto constitucional, a fin de garantizar el cumplimiento de las obligaciones de los poderes públicos en esta materia.

La Ley Orgánica 2/2006, de 3 de mayo, de Educación, ha introducido importantes novedades en la organización, funcionamiento y gobierno de los centros educativos, profundizando en los conceptos de participación de la comunidad educativa y de autonomía pedagógica, organizativa y de gestión.

Por otra parte, la Ley 17/2007, de 10 de diciembre, de Educación de Andalucía, reconoce dichos principios al dedicar el Título I a la comunidad educativa: alumnado, profesorado, al que concede el papel relevante que representa en el sistema

educativo, impulsando con ello el reconocimiento y apoyo social de su actividad, familias, de las que regula su participación en el proceso educativo de sus hijos e hijas y personal de administración y servicios y de atención educativa complementaria. Igualmente, su Título IV trata de los centros educativos y dispone los aspectos esenciales que regirán su organización y funcionamiento y sus órganos de gobierno y de coordinación docente, impulsando la autonomía pedagógica, organizativa y de gestión de los mismos, mediante la articulación de modelos de funcionamiento propios en torno al Plan de Centro. Asimismo, en la ley se refuerza la función directiva, potenciando su liderazgo pedagógico y organizativo. Finalmente, pone énfasis en la coordinación de las actuaciones de los distintos órganos y en el trabajo en equipo del profesorado.

Asimismo, la citada Ley 17/2007, de 10 de diciembre, establece en su artículo 82.1 que las enseñanzas elementales de música se podrán impartir en los conservatorios elementales y profesionales de música, mientras que en el artículo 85 dispone que las enseñanzas profesionales de música se impartirán en los respectivos conservatorios profesionales.

Determinados aspectos de organización y funcionamiento de los conservatorios elementales de música se regularon por la Orden de la Consejería de Educación y Ciencia de 30 de julio de 1996 y la organización y el funcionamiento de los conservatorios profesionales de música por el Decreto 210/2005, de 4 de octubre. A lo largo de los años transcurridos se ha venido configurando una nueva realidad legislativa, fruto de una nueva realidad social, que ha hecho necesario abordar la elaboración de un nuevo marco regulador que responda de manera más ajustada a los requerimientos que nuestra sociedad y, por consiguiente nuestros centros, tienen hoy.

Los cambios mencionados en las leyes anteriores, junto con la necesidad de concretar y desarrollar los aspectos regulados en la Ley 17/2007, de 10 de diciembre, requieren de la derogación del reglamento orgánico de los conservatorios profesionales de música actualmente en vigor.

Aspecto significativo del Reglamento que se aprueba por el presente decreto es el decidido respaldo a la labor del profesorado, que se concreta, entre otras, en una serie de medidas de protección a los derechos del mismo, la asistencia jurídica y psicológica y la presunción de veracidad ante la Administración educativa en el ejercicio de las funciones propias de sus cargos o con ocasión de ellas.

El Reglamento posibilita el ejercicio de la autonomía de los conservatorios elementales y de los conservatorios profesionales de música, autonomía estrechamente ligada a responsabilidad, junto con una mayor flexibilización de las estructuras de organización y funcionamiento. De esta manera, serán los conservatorios los que decidan qué estructuras crean, qué criterios aplicarán para la designación de sus responsables y qué número de horas se dedicarán al desempeño de las tareas asociadas a los órganos de gobierno y de coordinación docente, con objeto de que estas herramientas permitan una mejor adaptación de cada conservatorio docente a su contexto y promuevan estrategias eficaces y eficientes para la mejora del éxito escolar del alumnado y la reducción del abandono educativo prematuro y, en definitiva, para alcanzar la excelencia entendida como calidad desde la equidad.

El fomento de la cultura de la evaluación, de la calidad e innovación educativa y de la rendición de cuentas, mediante controles sociales e institucionales de sus resultados, constituyen elementos que se encuentran presentes en el Reglamento que se aprueba por el presente decreto.

Por otra parte, la atribución de mayores competencias a los directores y directoras, en desarrollo de lo establecido en la mencionada Ley 17/2007, de 10 de diciembre, junto con la simplificación administrativa constituyen, indudablemente, un novedoso marco regulador de la organización y funcionamiento de los conservatorios elementales y los conservatorios profesionales de música respecto al modelo hoy vigente que,

sin duda, va a contribuir a una mayor calidad del servicio educativo que presten, favoreciendo que los esfuerzos se concentren en el proceso de enseñanza-aprendizaje y en las tareas pedagógicas.

La norma contempla, asimismo, la prevención de los riesgos y la promoción de la seguridad y la salud como parte del Plan de Centro, integrando estos aspectos en la organización y gestión del conservatorio y como factor de calidad de la enseñanza.

A todo ello habría que añadir en la regulación que contempla este Decreto la actualización de las normas de convivencia, entendida esta como meta y condición necesaria para el buen desarrollo del trabajo del alumnado y del profesorado, de forma que proporcione un instrumento más ágil que dé respuesta a las necesidades de los conservatorios, sin menoscabar los derechos del alumnado, y el refuerzo del papel de las familias que se plasma en el establecimiento de compromisos educativos y de convivencia, como forma de asunción de responsabilidades compartidas en la tarea de educar a sus hijos e hijas, entre las que cabría señalar la de colaboración en el uso seguro de internet por el alumnado en consonancia con lo regulado en el Decreto 25/2007, de 6 de febrero, por el que se establecen medidas para el fomento, la prevención de riesgos y la seguridad en el uso de internet y las tecnologías de la información y la comunicación (TIC) por parte de las personas menores de edad.

En definitiva, se trata de que, a partir de una misma regulación normativa, se puedan poner en marcha en cada conservatorio dinámicas de funcionamiento diferentes que contextualicen tanto los aspectos relacionados con la organización del gobierno y la administración, como las que se refieren al trabajo académico y a la organización social del conservatorio.

En la elaboración de la presente norma se han cumplimentado los trámites de audiencia e información pública, de conformidad en lo establecido en el artículo 45.1.c) de la Ley 6/2006, de 24 de octubre, del Gobierno de la Comunidad Autónoma de Andalucía.

En su virtud, a propuesta del Consejero de Educación, de conformidad con lo establecido en los artículos 27.9 y 44.1 de la Ley 6/2006, de 24 de octubre, de acuerdo con el Consejo Consultivo de Andalucía y previa deliberación del Consejo de Gobierno en su reunión del día 7 de diciembre de 2011,

D I S P O N G O

Artículo único. Aprobación del Reglamento Orgánico de los conservatorios elementales y de los conservatorios profesionales de música.

Se aprueba el Reglamento Orgánico de los conservatorios elementales y de los conservatorios profesionales de música cuyo texto se inserta a continuación.

Disposición adicional primera. Centros de convenio.

El presente decreto será de aplicación a los conservatorios elementales y a los conservatorios profesionales de música de titularidad municipal acogidos a convenio entre la Consejería competente en materia de educación y el Ayuntamiento correspondiente en aquellos aspectos no recogidos en los citados convenios.

Disposición adicional segunda. Inspección educativa.

La inspección educativa velará por el cumplimiento de lo establecido en el presente decreto de acuerdo con sus cometidos competenciales y en el ejercicio de sus funciones y atribuciones.

Disposición transitoria primera. Plazo para la elaboración del Plan de Centro.

Los conservatorios elementales y los conservatorios profesionales de música que estén en funcionamiento a la en-

trada en vigor del presente decreto dispondrán para elaborar y aprobar su Plan de Centro de un plazo comprendido entre la fecha de entrada en vigor y la de finalización del año académico 2011/2012.

Disposición transitoria segunda. Órganos de gobierno unipersonales y de coordinación docente.

1. Los miembros de los equipos directivos elegidos con anterioridad a la entrada en vigor del presente decreto, así como las personas responsables de los órganos de coordinación docente, continuarán desempeñando sus funciones hasta la finalización del mandato para el que fueron nombrados, salvo que se produzca antes alguna de las causas de cese que contempla el Reglamento que se aprueba por el presente decreto.

2. Si, con anterioridad al 31 de agosto de 2012, se produjeran algunas de las causas de cese de las jefaturas de departamento que contempla el Reglamento que se aprueba por el presente decreto, las vacantes se cubrirán hasta dicha fecha y de conformidad con el procedimiento establecido en el mismo.

Disposición transitoria tercera. Consejos Escolares.

Los miembros de los Consejos Escolares que fueron elegidos con anterioridad a la entrada en vigor del presente decreto continuarán desempeñando sus funciones hasta la constitución de los nuevos Consejos Escolares de acuerdo con lo recogido en el Reglamento que se aprueba por el presente decreto.

Disposición derogatoria única. Derogación normativa.

1. Quedan derogados el Decreto 210/2005, de 4 de octubre, por el que se aprueba el Reglamento Orgánico de los Conservatorios Profesionales de Música de Andalucía y la Orden de 29 de noviembre de 2005, por la que se regulan determinados aspectos sobre la organización y el funcionamiento de los Conservatorios Profesionales de Música.

2. Asimismo, quedan derogadas cuantas disposiciones de igual o inferior rango se opongan a lo dispuesto en el presente decreto.

Disposición final primera. Reproducción de la normativa estatal.

Los artículos 9.1 excepto los párrafos k) y n), 18, 41.1, 43.6, 44 letras c), d), e), g), h), j), k), l), m) y n), 60 excepto los párrafos c) y j), 62.1, 64.1 letras a), b), d), e), g), h), i), j), k), l), n) y s), 71.1 y 84.2 del Reglamento Orgánico que se aprueba mediante el presente decreto reproducen normas dictadas por el Estado al amparo del artículo 149.1.1.^a y 30.^a de la Constitución Española y recogidas en la Ley Orgánica 8/1985, de 3 de julio, reguladora del Derecho a la Educación, en la Ley Orgánica 2/2006, de 3 de mayo, de Educación, y en el Real Decreto 303/2010, de 15 de marzo, por el que se establecen los requisitos mínimos de los centros que imparten enseñanzas artísticas reguladas en la Ley Orgánica 2/2006, de 3 de mayo, de Educación.

Disposición final segunda. Reproducción de la normativa autonómica.

Los artículos 2, 3, 8, 14.1, 14.2, 14.3, 14.4, 15.3, 16, 21.1, 21.6, 22.1, 22.5, 23.1, 23.2, 23.3 letras a), b), c), f), h), j), k), l), m) y q), 25.1, 25.2 letras a), b), c), d) e i), 26.1, 26.3, 26.4, 27.1, 41.2, 43.5, 44 letras b) y f), 58.4. h), 59.1, 64.1 letras f), m) y q), 64.3, 65.2, 65.3, 71.2, 75.1, 75.3, 79.2, 84.3 y 86.3 del Reglamento Orgánico que se aprueba mediante el presente decreto reproducen normas dictadas por la Comunidad Autónoma de Andalucía y recogidas en la Ley 17/2007, de 10 de diciembre, de Educación de Andalucía, en la Ley 9/2007, de 22 de octubre, de la Administración de la Junta de Andalucía, en la Ley 12/2007, de 26 de noviembre, para

la promoción de la igualdad de género en Andalucía, y en la Ley 13/2007, de 26 de noviembre, de prevención y protección integral contra la violencia de género.

Disposición final tercera. Votación por medios electrónicos.

Se faculta a la persona titular de la Consejería competente en materia de educación para que arbitre las medidas necesarias con el fin de facilitar, en las elecciones a Consejos Escolares, la votación de los distintos representantes de la comunidad educativa por medios electrónicos en los centros que se determinen.

Disposición final cuarta. Desarrollo y ejecución.

Se habilita a la persona titular de la Consejería competente en materia de educación para dictar cuantas disposiciones sean necesarias para el desarrollo y ejecución de lo dispuesto en el presente decreto.

Disposición final quinta. Entrada en vigor.

El presente decreto entrará en vigor el día siguiente al de su publicación en el Boletín Oficial de la Junta de Andalucía.

Sevilla, 7 de diciembre de 2011

JOSÉ ANTONIO GRIÑÁN MARTÍNEZ
Presidente de la Junta de Andalucía

FRANCISCO JOSÉ ÁLVAREZ DE LA CHICA
Consejero de Educación

REGLAMENTO ORGÁNICO DE LOS CONSERVATORIOS ELEMENTALES Y DE LOS CONSERVATORIOS PROFESIONALES DE MÚSICA

TÍTULO PRELIMINAR

Disposiciones generales

Artículo 1. Ámbito de aplicación.

El presente Reglamento será de aplicación a los conservatorios elementales y a los conservatorios profesionales de música dependientes de la Consejería competente en materia de educación.

TÍTULO I

EL ALUMNADO

CAPÍTULO I

Deberes y derechos

Artículo 2. Deberes del alumnado.

Son deberes del alumnado:

a) El estudio, que se concreta en las siguientes obligaciones:

1.º Asistir regularmente a clase con puntualidad.

2.º Participar activa y diligentemente en las actividades orientadas al desarrollo del currículo, siguiendo las directrices del profesorado.

3.º Respetar a los horarios de las actividades programadas por el conservatorio.

4.º Respetar el ejercicio del derecho al estudio de sus compañeros y compañeras.

5.º Realizar las actividades escolares para consolidar su aprendizaje que le sean asignadas por el profesorado para su ejecución fuera del horario lectivo.

b) Respetar la autoridad y las orientaciones del profesorado.

c) Respetar la libertad de conciencia, las convicciones religiosas y morales y la dignidad, integridad e intimidad de todos los miembros de la comunidad educativa, así como la igualdad entre hombres y mujeres.

d) Respetar las normas de organización, convivencia y disciplina del conservatorio y contribuir al desarrollo del proyecto educativo del mismo y de sus actividades.

e) Participar y colaborar en la mejora de la convivencia escolar y en la consecución de un adecuado clima de estudio en el conservatorio.

f) Participar en los órganos del conservatorio que correspondan, así como en las actividades que este determine.

g) Utilizar adecuadamente las instalaciones y el material didáctico, así como los instrumentos musicales, contribuyendo a su conservación y mantenimiento.

h) Participar en la vida del conservatorio.

i) Conocer la Constitución Española y el Estatuto de Autonomía para Andalucía, con el fin de formarse en los valores y principios recogidos en ellos.

Artículo 3. Derechos del alumnado.

El alumnado tiene derecho:

a) A recibir una educación artístico-musical de calidad que contribuya al pleno desarrollo de su personalidad y de sus capacidades.

b) Al estudio.

c) A la orientación educativa y profesional.

d) A la evaluación y el reconocimiento objetivos de su dedicación, esfuerzo y rendimiento escolar. A estos efectos, tendrá derecho a ser informado de los criterios de evaluación que serán aplicados.

e) A la formación artístico-musical integral que tenga en cuenta sus capacidades, su ritmo de aprendizaje y que estimule el esfuerzo personal, la motivación por el aprendizaje y la responsabilidad individual.

f) Al acceso a las tecnologías de la información y la comunicación en la práctica educativa y al uso seguro de internet en el conservatorio.

g) A la educación que favorezca la asunción de una vida responsable para el logro de una sociedad libre e igualitaria, así como a la adquisición de hábitos de vida saludable, la conservación del medio ambiente y la sostenibilidad.

h) Al respeto a su libertad de conciencia y a sus convicciones religiosas y morales, así como a su identidad, intimidad, integridad y dignidad personales.

i) A la igualdad de oportunidades y de trato, mediante el desarrollo de políticas educativas de integración y compensación.

j) A la accesibilidad y permanencia en el sistema educativo, en los términos previstos en el artículo 7.2 i) de la Ley 17/2007, de 10 de diciembre, de Educación de Andalucía.

k) A la libertad de expresión y de asociación, así como de reunión en los términos establecidos en el artículo 8 de la Ley Orgánica 8/1985, de 3 de julio, reguladora del Derecho a la Educación.

l) A la protección contra toda agresión física o moral.

m) A la participación en el funcionamiento y en la vida del conservatorio y en los órganos que correspondan, y la utilización de las instalaciones del mismo.

n) A conocer la Constitución Española y el Estatuto de Autonomía para Andalucía.

ñ) A ser informado de sus derechos y deberes, así como de las normas de convivencia establecidas en el conservatorio, particularmente al comenzar su escolarización en el conservatorio.

Artículo 4. Ejercicio efectivo de determinados derechos.

1. Los conservatorios, al elaborar sus normas de convivencia, establecerán las condiciones en las que el alumnado puede ejercer el derecho de reunión. En todo caso, el número de horas lectivas que se podrán dedicar a este fin nunca será superior a tres por trimestre.

Las decisiones colectivas que adopte el alumnado mayor de catorce años, con respecto a la asistencia a clase no tendrán la consideración de conductas contrarias a la convivencia ni serán objeto de corrección, cuando estas hayan sido resultado del ejercicio del derecho de reunión y sean comunicadas previamente por escrito por el delegado o delegada del alumnado del conservatorio a la dirección del centro.

2. La jefatura de estudios favorecerá la organización y celebración de debates, mesas redondas u otras actividades análogas en las que el alumnado podrá participar.

3. Asimismo, en las normas de convivencia se establecerá la forma, los espacios y lugares donde se podrán fijar escritos del alumnado en los que ejercite su libertad de expresión.

CAPÍTULO II

Participación del alumnado

Artículo 5. Cauces de participación.

Constituyen un deber y un derecho del alumnado la participación en:

- a) El funcionamiento y en la vida del conservatorio.
- b) El Consejo Escolar del conservatorio.
- c) Las Juntas de delegados y delegadas del alumnado, en el caso de las enseñanzas profesionales de música.
- d) Los Consejos Escolares Municipales, así como en el Consejo Escolar de Andalucía.

Artículo 6. Delegados y delegadas de curso.

1. El alumnado de cada curso elegirá, por sufragio directo y secreto, por mayoría simple, durante el primer mes del curso escolar, un delegado o delegada de curso, así como un subdelegado o subdelegada, que sustituirá a la persona que ejerce la delegación en caso de vacante, ausencia o enfermedad, de acuerdo con el procedimiento que establezca el reglamento de organización y funcionamiento del conservatorio.

2. Los delegados y delegadas colaborarán con el profesorado en los asuntos que afecten al funcionamiento de la clase y, en su caso, trasladarán a la jefatura de estudios las sugerencias y reclamaciones del alumnado al que representan.

3. El reglamento de organización y funcionamiento del conservatorio podrá recoger otras funciones de los delegados y delegadas de curso.

Artículo 7. Junta de delegados y delegadas del alumnado de enseñanzas profesionales de música.

1. En las enseñanzas profesionales de música, la Junta de delegados y delegadas del alumnado estará integrada por todos los delegados y delegadas de cada uno de los cursos de las enseñanzas profesionales de música, así como por los representantes del alumnado en el Consejo Escolar del conservatorio.

2. La Junta de delegados y delegadas del alumnado elegirá, por mayoría simple, durante el primer mes del curso escolar, un delegado o delegada del conservatorio, así como un subdelegado o subdelegada, que sustituirá a la persona que ejerce la delegación en caso de vacante, ausencia o enfermedad, de acuerdo con el procedimiento que establezca el reglamento de organización y funcionamiento del conservatorio.

3. La jefatura de estudios facilitará a la Junta de delegados y delegadas del alumnado un espacio adecuado para que pueda celebrar sus reuniones y los medios materiales para su funcionamiento.

4. La Junta de delegados y delegadas del alumnado, así como el delegado o delegada del conservatorio, ejercerán las funciones que se le asignen en el reglamento de organización y funcionamiento.

Artículo 8. Asociaciones del alumnado.

1. El alumnado matriculado en un conservatorio podrá asociarse, de acuerdo con la normativa vigente.

2. Las asociaciones del alumnado tendrán las finalidades que se establezcan en sus propios estatutos, entre las que se considerarán, al menos, las siguientes:

- a) Expresar la opinión del alumnado en todo aquello que afecte a su situación en el conservatorio.

b) Colaborar en la labor educativa del conservatorio y en el desarrollo de las actividades complementarias y extraescolares del mismo.

c) Promover la participación del alumnado en los órganos colegiados del conservatorio.

d) Realizar actividades culturales, deportivas y de fomento de la acción cooperativa y del trabajo en equipo.

3. Las asociaciones del alumnado tendrán derecho a ser informadas de las actividades y régimen de funcionamiento del conservatorio, de las evaluaciones de las que haya podido ser objeto el conservatorio, así como del Plan de Centro establecido por el mismo.

4. Las asociaciones del alumnado se inscribirán en el Censo de Entidades Colaboradoras de la Enseñanza, a que se refiere el Decreto 71/2009, de 31 de marzo, por el que se regula el Censo de Entidades Colaboradoras de la Enseñanza.

TÍTULO II

EL PROFESORADO

Artículo 9. Funciones y deberes del profesorado.

1. Las funciones y deberes del profesorado son, entre otros, los siguientes:

a) La programación y la enseñanza de las materias, asignaturas y, en su caso, ámbitos que tengan encomendados.

b) La evaluación del proceso de aprendizaje del alumnado, así como la evaluación de los procesos de enseñanza.

c) La tutoría del alumnado, la dirección y la orientación de su aprendizaje y el apoyo en su proceso educativo, en colaboración con las familias.

d) La orientación educativa, académica y profesional del alumnado.

e) La atención al desarrollo intelectual, afectivo, psicomotriz, social y moral del alumnado.

f) La promoción, organización y participación en las actividades complementarias, dentro o fuera del recinto educativo, programadas por los conservatorios.

g) La contribución a que las actividades del conservatorio se desarrollen en un clima de respeto, de tolerancia, de participación y de libertad para fomentar en el alumnado los valores de la ciudadanía democrática.

h) La información periódica a las familias sobre el proceso de aprendizaje de sus hijos e hijas, así como la orientación para su cooperación en el mismo.

i) La coordinación de las actividades docentes, de gestión y de dirección que les sean encomendadas.

j) La participación en la actividad general del conservatorio.

k) La participación en las actividades formativas programadas por los conservatorios como consecuencia de los resultados de la autoevaluación o de las evaluaciones internas o externas que se realicen.

l) La participación en los planes de evaluación que determine la Consejería competente en materia de educación o los propios conservatorios.

m) La investigación, la experimentación y la mejora continua de los procesos de enseñanza correspondiente.

n) El conocimiento y la utilización de las tecnologías de la información y la comunicación como herramienta habitual de trabajo en el aula.

2. El profesorado realizará estas funciones incorporando los principios de colaboración, de trabajo en equipo y de coordinación entre el personal docente.

Artículo 10. Derechos del profesorado.

1. El profesorado de los conservatorios, en su condición de personal funcionario, tiene los derechos individuales y colectivos previstos en la legislación básica de la función pública.

2. Asimismo, y en el desempeño de su actividad docente tiene, además, los siguientes derechos individuales:

a) Al reconocimiento de su autoridad magistral y académica.

b) A emplear los métodos de enseñanza y aprendizaje que considere más adecuados al nivel de desarrollo, aptitudes y capacidades del alumnado, de conformidad con lo establecido en el proyecto educativo del conservatorio.

c) A intervenir y participar en el funcionamiento, la organización y gestión del conservatorio a través de los cauces establecidos para ello.

d) A recibir la colaboración activa de las familias, a que estas asuman sus responsabilidades en el proceso de educación y aprendizaje de sus hijos e hijas y a que apoyen su autoridad.

e) A recibir el apoyo permanente, el reconocimiento profesional y el fomento de su motivación de la Administración educativa.

f) A recibir el respeto, la consideración y la valoración social de la familia, la comunidad educativa y la sociedad, compartiendo entre todos la responsabilidad en el proceso educativo del alumnado.

g) Al respeto del alumnado y a que estos asuman su responsabilidad de acuerdo con su edad y nivel de desarrollo, en su propia formación, en la convivencia, en la vida escolar y en la vida en sociedad.

h) A elegir a sus representantes en el Consejo Escolar y a postularse como representante.

i) A participar en el Consejo Escolar en calidad de representantes del profesorado de acuerdo con las disposiciones vigentes.

j) A la formación permanente para el ejercicio profesional.

k) A la movilidad interterritorial en las condiciones que se establezcan.

l) A ejercer los cargos y las funciones directivas y de coordinación docente en los centros para los que fuesen designados en los términos establecidos legalmente y a postularse para estos nombramientos.

m) A la acreditación de los méritos que se determinen a efectos de su promoción profesional, entre los que se considerarán, al menos, los siguientes: los méritos artísticos; la participación en proyectos de experimentación, investigación e innovación educativa, sometidas a su correspondiente evaluación; el ejercicio de la función directiva; la acción tutorial; la implicación en la mejora de la enseñanza y del rendimiento del alumnado, y la dirección de la fase de prácticas del profesorado de nuevo ingreso.

Artículo 11. Protección de los derechos del profesorado.

1. La Consejería competente en materia de educación prestará una atención prioritaria a la mejora de las condiciones en las que el profesorado realiza su trabajo y al estímulo de una creciente consideración y reconocimiento social de la función docente.

2. La Administración educativa otorgará al profesorado de los conservatorios presunción de veracidad dentro del ámbito docente y solo ante la propia Administración educativa en el ejercicio de las funciones propias de sus cargos o con ocasión de ellas, respecto de los hechos que hayan sido reflejados por el profesorado en los correspondientes partes de incidencias u otros documentos docentes.

3. Las personas que causen daños, injurias u ofensas al personal docente podrán ser objeto de reprobación ante el Consejo Escolar del conservatorio, sin perjuicio de otras actuaciones que pudieran corresponder en los ámbitos administrativo o judicial.

4. La Consejería competente en materia de educación promoverá ante la Fiscalía la calificación como atentado de las agresiones, intimidaciones graves o resistencia activa grave que se produzcan contra el profesorado de los conservatorios, cuando se hallen desempeñando las funciones de sus cargos o con ocasión de ellas.

5. La Consejería competente en materia de educación proporcionará asistencia psicológica y jurídica gratuita al personal docente que preste servicios en los conservatorios, siempre que se trate de actos u omisiones producidos en el ejercicio de sus funciones en el ámbito de su actividad docente, en el cumplimiento del ordenamiento jurídico o de las órdenes de sus superiores. La asistencia jurídica se prestará, previo informe del Gabinete Jurídico de la Junta de Andalucía, de acuerdo con los siguientes criterios:

a) La asistencia jurídica consistirá en la representación y defensa en juicio, cualesquiera que sean el órgano y el orden de la jurisdicción ante los que se diriman.

b) La asistencia jurídica se proporcionará tanto en los procedimientos judiciales iniciados frente al personal docente, como en aquellos otros que este inicie en defensa de sus derechos frente a actos que atenten contra su integridad física o provoquen daños en sus bienes.

TÍTULO III

LAS FAMILIAS

Artículo 12. Derechos de las familias.

Las familias tienen derecho a:

a) Recibir el respeto y la consideración de todo el personal del conservatorio.

b) Participar en el proceso educativo de sus hijos e hijas, apoyando el proceso de enseñanza y aprendizaje de estos.

c) Ser informadas de forma periódica sobre la evolución escolar de sus hijos e hijas.

d) Ser oídas en las decisiones que afecten a la evolución escolar de sus hijos e hijas.

e) Ser informadas de los criterios de evaluación que serán aplicados a sus hijos e hijas.

f) Ser informadas puntualmente de las faltas de asistencia de sus hijos e hijas al conservatorio.

g) Suscribir con el conservatorio un compromiso educativo para procurar un adecuado seguimiento del proceso de aprendizaje de sus hijos e hijas.

h) Conocer el Plan de Centro.

i) Ser informadas de las normas de convivencia establecidas en el conservatorio.

j) Recibir notificación puntual de las conductas contrarias o gravemente perjudiciales para la convivencia realizadas por sus hijos e hijas.

k) Suscribir con el conservatorio un compromiso de convivencia, con objeto de establecer mecanismos de coordinación con el profesorado y con otros profesionales que atienden al alumno o alumna que presente problemas de conducta o de aceptación de las normas escolares, y de colaborar en la aplicación de las medidas que se propongan, tanto en el tiempo escolar como extraescolar, para superar esta situación.

l) Recibir información de las actividades y régimen de funcionamiento del conservatorio, así como de las evaluaciones de las que haya podido ser objeto.

m) Recibir información sobre los libros de texto y los materiales didácticos e instrumentos musicales adoptados en el conservatorio.

n) Participar en la vida del conservatorio y en el Consejo Escolar.

ñ) Utilizar las instalaciones del conservatorio en los términos que establezca el Consejo Escolar.

Artículo 13. Colaboración de las familias.

1. Las madres, padres o representantes legales del alumnado menor de edad, como principales responsables que son de la educación de sus hijos e hijas o pupilos, tienen la obligación de colaborar con los conservatorios y con el profesorado.

2. Esta colaboración de las familias se concreta en:

a) Estimular a sus hijos e hijas en la realización de las actividades escolares para la consolidación de su aprendizaje que les hayan sido asignadas por el profesorado.

b) Respetar la autoridad y orientaciones del profesorado.

c) Respetar las normas de organización, convivencia y disciplina del conservatorio.

d) Procurar que sus hijos e hijas conserven y mantengan en buen estado los libros de texto y el material didáctico así como, en su caso, los instrumentos musicales cedidos por los conservatorios.

e) Cumplir con las obligaciones contraídas en los compromisos educativos y de convivencia que hubieran suscrito con el conservatorio.

Artículo 14. Asociaciones de madres y padres del alumnado.

1. Las madres, padres y representantes legales del alumnado matriculado en un conservatorio podrán asociarse, de acuerdo con la normativa vigente.

2. Las asociaciones de madres y padres del alumnado tendrán las finalidades que se establezcan en sus propios estatutos, entre las que se considerarán, al menos, las siguientes:

a) Asistir a los padres, madres o representantes legales del alumnado en todo aquello que concierna a la educación de sus hijos e hijas o menores bajo su guarda o tutela.

b) Colaborar en las actividades educativas del conservatorio.

c) Promover la participación de los padres, madres o representantes legales del alumnado en la gestión del conservatorio.

3. Las asociaciones de madres y padres del alumnado tendrán derecho a ser informadas de las actividades y régimen de funcionamiento del conservatorio, de las evaluaciones de las que haya podido ser objeto, así como del Plan de Centro establecido por el mismo.

4. Las asociaciones de madres y padres del alumnado se inscribirán en el Censo de Entidades Colaboradoras de la Enseñanza, a que se refiere el Decreto 71/2009, de 31 de marzo.

5. Se facilitará la colaboración de las asociaciones de madres y padres del alumnado con los equipos directivos de los conservatorios, y la realización de acciones formativas en las que participen las familias y el profesorado.

TÍTULO IV

EL PERSONAL DE ADMINISTRACIÓN Y SERVICIOS

Artículo 15. Derechos y obligaciones.

1. El personal de administración y servicios de los conservatorios tendrá los derechos y obligaciones establecidos en la legislación del personal funcionario o laboral que le resulte de aplicación.

2. Asimismo, tendrá derecho a participar en el Consejo Escolar en calidad de representante del personal de administración y servicios, de acuerdo con las disposiciones vigentes, y a elegir a sus representantes en este órgano colegiado.

3. La Administración de la Junta de Andalucía establecerá planes específicos de formación dirigidos al personal de referencia en los que se incluirán aspectos relativos a la ordenación general del sistema educativo y a la participación de este sector en el mismo.

Artículo 16. Protección de derechos.

1. Se promoverán acciones que favorezcan la justa valoración social del personal de administración y servicios de los conservatorios.

2. Asimismo, se proporcionará a este personal asistencia jurídica y psicológica gratuita por hechos que se deriven de su ejercicio profesional en los términos recogidos en el artículo 11.5.

TÍTULO V

EL CENTRO DOCENTE

CAPÍTULO I

Disposiciones generales

Artículo 17. Carácter y enseñanzas de los conservatorios elementales y de los conservatorios profesionales de música.

1. Los conservatorios elementales de música dependientes de la Consejería competente en materia de educación son centros públicos que imparten enseñanzas elementales de música.

2. Los conservatorios profesionales de música dependientes de la Consejería competente en materia de educación son centros públicos que imparten enseñanzas profesionales de música y, en su caso, enseñanzas elementales de música.

3. La autorización para impartir las enseñanzas que se establecen en este artículo corresponde a la persona titular de la Consejería competente en materia de educación.

Artículo 18. Creación y supresión de los conservatorios elementales y de los conservatorios profesionales de música.

1. La creación y supresión de los conservatorios elementales y de los conservatorios profesionales de música corresponden al Consejo de Gobierno, mediante Decreto, a propuesta de la persona titular de la Consejería competente en materia de educación.

2. Las Corporaciones locales podrán proponer la creación de conservatorios elementales y conservatorios profesionales de música de titularidad municipal con arreglo a las siguientes normas:

a) Los conservatorios que se creen, deberán reunir los requisitos establecidos en la legislación vigente.

b) El conservatorio se creará y suprimirá por el Consejo de Gobierno, mediante Decreto, a propuesta de la persona titular de la Consejería competente en materia de educación.

c) Previamente a su creación, la Corporación local que promueva el conservatorio y la Consejería competente en materia de educación firmarán un convenio en el que se regulará el régimen económico y de funcionamiento del mismo, en el marco de lo dispuesto en el presente Reglamento.

3. Los conservatorios creados con arreglo a lo establecido en el apartado anterior tendrán, a todos los efectos, el carácter de centros públicos, de acuerdo con la disposición adicional segunda de la Ley Orgánica 8/1985, de 3 de julio.

Artículo 19. Modificación de enseñanzas.

Por Orden de la persona titular de la Consejería competente en materia de educación podrán modificarse las enseñanzas existentes en los conservatorios elementales y en los conservatorios profesionales de música, en función de la planificación de las mismas.

Artículo 20. Denominación de los conservatorios elementales y los conservatorios profesionales de música.

1. Los conservatorios elementales y los conservatorios profesionales de música dependientes de la Consejería competente en materia de educación tendrán la denominación específica que apruebe dicha Consejería a propuesta del Consejo Escolar del conservatorio.

2. No podrán existir, en la Comunidad Autónoma de Andalucía, conservatorios elementales o profesionales de música con la misma denominación específica.

3. La denominación del conservatorio figurará en la fachada del edificio, en lugar visible.

CAPÍTULO II

Autonomía pedagógica, organizativa y de gestión

Artículo 21. Disposiciones generales.

1. Los conservatorios elementales y los conservatorios profesionales de música contarán con autonomía pedagógica, de organización y de gestión para poder llevar a cabo modelos de funcionamiento propios, en el marco de la Ley Orgánica 2/2006, de 3 de mayo, de Educación, de la Ley 17/2007, de 10 de diciembre, en los términos recogidos en este Reglamento y en las normas que lo desarrollen.

2. Los modelos de funcionamiento propios, que podrán contemplar planes de trabajo, formas de organización, agrupamientos del alumnado, criterios pedagógicos y organizativos para la determinación de los órganos de coordinación docente, ampliación del horario escolar o proyectos de innovación e investigación, se orientarán a favorecer el éxito escolar del alumnado y la disminución del abandono educativo temprano.

3. Cada conservatorio concretará su modelo de funcionamiento en el proyecto educativo, en el reglamento de organización y funcionamiento y en el proyecto de gestión.

4. Constituyen elementos determinantes del funcionamiento y la gestión de los conservatorios la autonomía, la participación, la responsabilidad y el control social e institucional.

5. Los conservatorios darán cuenta a la comunidad educativa y a la Administración de su gestión y de los resultados obtenidos.

6. La Consejería competente en materia de educación dotará a los conservatorios de recursos humanos y materiales que posibiliten el ejercicio de su autonomía. En la asignación de dichos recursos, se tendrán en cuenta las características del conservatorio y del alumnado al que atiende.

Artículo 22. El Plan de Centro.

1. El proyecto educativo, el reglamento de organización y funcionamiento y el proyecto de gestión constituyen el Plan de Centro.

2. El Plan de Centro será elaborado por el equipo directivo y aprobado por el Consejo Escolar, sin perjuicio de las competencias atribuidas al Claustro de Profesorado en el apartado siguiente. En su elaboración el equipo directivo requerirá la colaboración e implicación del equipo técnico de coordinación pedagógica y de otros órganos de coordinación docente.

3. El Claustro de Profesorado formulará propuestas al equipo directivo para la elaboración del Plan de Centro, fijará criterios referentes a la orientación y tutoría del alumnado, informará el reglamento de organización y funcionamiento y aprobará y evaluará los aspectos educativos del Plan de Centro a que se refieren los párrafos b), c), d), e), f), g), k), n), ñ) y o) del artículo 23.3.

4. El Plan de Centro, que tendrá carácter plurianual, obligará a todo el personal del conservatorio y vinculará a la comunidad educativa del mismo. Se podrá actualizar o modificar, en su caso, tras los procesos de autoevaluación a que se refiere el artículo 27 o a propuesta del director o directora en función de su proyecto de dirección.

5. El Plan de Centro será público y se facilitará su conocimiento por la comunidad educativa y la ciudadanía en general.

Artículo 23. El proyecto educativo.

1. El proyecto educativo constituye las señas de identidad del conservatorio y expresa la educación que desea y va a desarrollar en unas condiciones concretas, por lo que deberá contemplar los valores, los objetivos y las prioridades de actuación, no limitándose solo a los aspectos curriculares, sino también a aquellos otros que, desde un punto de vista cultural, hacen del conservatorio un elemento dinamizador de la zona donde está ubicado.

2. El proyecto educativo definirá los objetivos particulares que el conservatorio se propone alcanzar, partiendo de su realidad y tomando como referencia la Ley Orgánica 2/2006, de 3 de mayo, y la Ley 17/2007, de 10 de diciembre, acerca de los principios que orientan cada una de las enseñanzas que se imparten en el conservatorio y las correspondientes prescripciones acerca del currículo.

3. El proyecto educativo abordará, al menos, los siguientes aspectos:

a) Objetivos propios para la mejora del rendimiento escolar y la continuidad del alumnado en el sistema educativo.

b) Líneas generales de actuación pedagógica.

c) Coordinación y concreción de los contenidos curriculares, integrando la igualdad de género como un objetivo primordial.

d) Los criterios pedagógicos para la determinación de los órganos de coordinación docente del conservatorio y del horario de dedicación de las personas responsables de las mismas para la realización de sus funciones, de conformidad con el número total de horas que, a tales efectos, se establezca por Orden de la persona titular de la Consejería competente en materia de educación.

e) Los procedimientos y criterios de evaluación, promoción del alumnado y titulación del alumnado.

f) La forma de atención a la diversidad del alumnado.

g) La organización de las actividades de recuperación para el alumnado con materias o asignaturas pendientes de evaluación positiva.

h) El plan de orientación y acción tutorial.

i) El procedimiento para suscribir compromisos educativos y de convivencia con las familias, de acuerdo con lo que se establezca por Orden de la persona titular de la Consejería competente en materia de educación.

j) El plan de convivencia a desarrollar para prevenir la aparición de conductas contrarias a las normas de convivencia y facilitar un adecuado clima escolar a que se refiere el artículo 24.

k) El plan de formación del profesorado.

l) Los criterios para organizar y distribuir el tiempo escolar, así como los objetivos y programas de intervención en el tiempo extraescolar.

m) Los procedimientos de evaluación interna.

n) Los criterios para establecer los agrupamientos del alumnado y la asignación de las tutorías, de acuerdo con las líneas generales de actuación pedagógica del conservatorio y orientados a favorecer el éxito escolar del alumnado.

ñ) En su caso, los criterios para determinar la oferta de asignaturas optativas.

o) Los criterios generales para la elaboración de las programaciones didácticas de las enseñanzas.

p) Cualesquiera otros que le sean atribuidos por Orden de la persona titular de la Consejería competente en materia de educación.

4. El profesorado, el personal de administración y servicios, la junta de delegados y delegadas del alumnado y las asociaciones del alumnado y de madres y padres del alumnado podrán realizar sugerencias y aportaciones en el proceso de elaboración del proyecto educativo.

Artículo 24. El plan de convivencia.

El plan de convivencia incluirá, al menos, los siguientes aspectos:

a) Diagnóstico del estado de la convivencia en el conservatorio y, en su caso, conflictividad detectada en el mismo, así como los objetivos a conseguir.

b) Normas de convivencia, tanto generales del conservatorio que favorezcan las relaciones de los distintos sectores de la comunidad educativa, como particulares del aula, y un sistema que detecte el incumplimiento de las normas y las co-

rrecciones que, en su caso, se aplicarían, de conformidad con lo establecido en el Capítulo III de este Título.

c) Composición, plan de reuniones y plan de actuación de la comisión de convivencia.

d) Medidas a aplicar en el conservatorio para prevenir, detectar, mediar y resolver los conflictos que pudieran plantearse.

e) Funciones de los delegados y de las delegadas del alumnado en la mediación para la resolución pacífica de los conflictos que pudieran presentarse entre el alumnado, promoviendo su colaboración con el tutor o la tutora del alumno o alumna.

Artículo 25. El reglamento de organización y funcionamiento.

1. El reglamento de organización y funcionamiento recogerá las normas organizativas y funcionales que faciliten la consecución del clima adecuado para alcanzar los objetivos que el conservatorio se haya propuesto y permitan mantener un ambiente de respeto, confianza y colaboración entre todos los sectores de la comunidad educativa.

2. El reglamento de organización y funcionamiento, teniendo en cuenta las características propias del conservatorio, contemplará los siguientes aspectos:

a) Los cauces de participación de los distintos sectores de la comunidad educativa en todos los aspectos recogidos en el Plan de Centro.

b) Los criterios y procedimientos que garanticen el rigor y la transparencia en la toma de decisiones por los distintos órganos de gobierno y de coordinación docente, especialmente en los procesos relacionados con la escolarización y la evaluación del alumnado.

c) La organización de los espacios, instalaciones y recursos materiales del conservatorio, con especial referencia al uso de la biblioteca escolar, así como las normas para su uso correcto.

d) La organización de la vigilancia, en su caso, de los tiempos no lectivos del alumnado en el conservatorio y de los periodos de entrada y salida de clase.

e) El procedimiento para la designación de los miembros del equipo de evaluación a que se refiere el artículo 27.5.

f) El plan de autoprotección del conservatorio.

g) Las normas sobre la utilización en el conservatorio de teléfonos móviles y otros aparatos electrónicos, así como el procedimiento para garantizar el acceso seguro a Internet del alumnado, de acuerdo con lo dispuesto en el Decreto 25/2007, de 6 de febrero, por el que se establecen medidas para el fomento, la prevención de riesgos y la seguridad en el uso de Internet y las tecnologías de la información y la comunicación (TIC) por parte de las personas menores de edad.

h) Las competencias y funciones relativas a la prevención de riesgos laborales.

i) Las funciones de la Junta de delegados y delegadas del alumnado y del delegado o delegada del conservatorio.

j) Los procedimientos de elección de los delegados y delegadas de curso y del delegado o delegada del conservatorio.

k) Cualesquiera otros que le sean atribuidos por Orden de la persona titular de la Consejería competente en materia de educación y, en general, todos aquellos aspectos relativos a la organización y funcionamiento del conservatorio no contemplados por la normativa vigente, a la que, en todo caso, deberá supeditarse.

3. El profesorado, el personal de administración y servicios, la junta de delegados y delegadas del alumnado y las asociaciones del alumnado y de madres y padres del alumnado podrán realizar sugerencias y aportaciones en el proceso de elaboración del reglamento de organización y funcionamiento.

Artículo 26. El proyecto de gestión.

1. El proyecto de gestión de los conservatorios recogerá la ordenación y utilización de los recursos del conservatorio, tanto materiales como humanos.

2. El proyecto de gestión contemplará, al menos, los siguientes aspectos:

a) Criterios para la elaboración del presupuesto anual del conservatorio y para la distribución de los ingresos entre las distintas partidas de gasto.

b) Criterios para la gestión de las sustituciones de las ausencias del profesorado.

c) Medidas para la conservación y renovación de las instalaciones y del equipamiento escolar.

d) Criterios para la obtención de ingresos derivados de la prestación de servicios distintos de los gravados por tasas, así como otros fondos procedentes de entes públicos, privados o particulares. Todo ello sin perjuicio de que reciban de la Administración competente los recursos económicos para el cumplimiento de sus objetivos.

e) Procedimientos para la elaboración del inventario anual general del conservatorio.

f) Criterios para una gestión sostenible de los recursos del conservatorio y de los residuos que genere, que, en todo caso, será eficiente y compatible con la conservación del medio ambiente.

g) Cualesquiera otros aspectos relativos a la gestión económica del conservatorio no contemplados en la normativa vigente, a la que, en todo caso, deberá supeditarse.

3. Las Consejerías competentes en las materias de hacienda y de educación determinarán la estructura y periodicidad de la cuenta de gestión que los conservatorios han de rendir ante la Consejería competente en materia de educación, estableciéndose el procedimiento de control y registro de las actuaciones derivadas de la actividad económica de los centros.

4. La aprobación del proyecto de presupuesto de los conservatorios para cada curso escolar, así como la justificación de su cuenta de gestión son competencia del Consejo Escolar. En el caso de la justificación de la cuenta, se realizará por medio de una certificación de dicho Consejo Escolar sobre la aplicación dada a los recursos totales, que sustituirá a los justificantes originales, los cuales, junto con toda la documentación, estarán a disposición tanto de la Consejería competente en materia de educación, como de los órganos de la Comunidad Autónoma con competencia en materia de fiscalización económica y presupuestaria, de la Cámara de Cuentas de Andalucía, del Parlamento de Andalucía, del Tribunal de Cuentas y de los órganos de la Unión Europea con competencia en la materia.

5. Los presupuestos anuales y las cuentas de gestión formarán parte del proyecto de gestión.

Artículo 27. Autoevaluación.

1. Sin perjuicio del desarrollo de los planes de evaluación de los centros que lleve a cabo la Agencia Andaluza de Evaluación Educativa, los conservatorios realizarán una autoevaluación de su propio funcionamiento, de los programas que desarrollan, de los procesos de enseñanza y aprendizaje y de los resultados de su alumnado, así como de las medidas y actuaciones dirigidas a la prevención de las dificultades de aprendizaje, que será supervisada por la inspección educativa.

2. La Agencia Andaluza de Evaluación Educativa establecerá indicadores que faciliten a los conservatorios la realización de su autoevaluación de forma objetiva y homologada en toda la Comunidad Autónoma, sin menoscabo de la consideración de los indicadores de calidad que establezca el departamento de orientación, formación, evaluación e innovación educativa y a los que se refiere el artículo 76.2 n).

3. Dicha evaluación tendrá como referentes los objetivos recogidos en el Plan de Centro e incluirá una medición de los

distintos indicadores establecidos que permita valorar el grado del cumplimiento de dichos objetivos, el funcionamiento global del conservatorio y de sus órganos de gobierno y de coordinación docente. Corresponde al departamento de orientación, formación, evaluación e innovación educativa la medición de los indicadores establecidos.

4. El resultado de este proceso se plasmará, al finalizar cada curso escolar, en una memoria de autoevaluación que aprobará el Consejo Escolar, contando para ello con las aportaciones que realice el Claustro de Profesorado, y que incluirá:

a) Una valoración de logros y dificultades a partir de la información facilitada por los indicadores.

b) Propuestas de mejora para su inclusión en el Plan de Centro.

5. Para la realización de la memoria de autoevaluación se creará un equipo de evaluación que estará integrado, al menos, por el equipo directivo, por la jefatura del departamento de orientación, formación, evaluación e innovación educativa y por un representante de cada uno de los distintos sectores de la comunidad educativa elegidos por el Consejo Escolar de entre sus miembros, de acuerdo con el procedimiento que se establezca en el reglamento de organización y funcionamiento del conservatorio.

Artículo 28. Las programaciones didácticas.

1. Las programaciones didácticas son instrumentos específicos de planificación, desarrollo y evaluación de cada materia, asignatura o, en su caso, ámbito del currículo establecido por la normativa vigente. Se atenderán a los criterios generales recogidos en el proyecto educativo y tendrán en cuenta las necesidades y características del alumnado. Serán elaboradas por los departamentos de coordinación didáctica, su aprobación corresponderá al Claustro de Profesorado y se podrán actualizar o modificar, en su caso, tras los procesos de autoevaluación a que se refiere el artículo 27.

2. Las programaciones didácticas de las enseñanzas encomendadas a los conservatorios elementales y a los conservatorios profesionales de música incluirán, al menos, los siguientes aspectos:

a) Los objetivos, los contenidos y su distribución temporal y los criterios de evaluación, posibilitando la adaptación de la secuenciación de contenidos a las características del conservatorio y del municipio en el que se encuentra.

b) La forma en que se incorporan los contenidos de carácter transversal al currículo.

c) La metodología que se va a aplicar.

d) Los procedimientos de evaluación del alumnado y los criterios de calificación, en consonancia con las orientaciones metodológicas establecidas.

e) Las medidas de atención a la diversidad.

f) Los materiales y recursos didácticos que se vayan a utilizar, incluidos los libros para uso del alumnado.

g) Las actividades complementarias y extraescolares relacionadas con el currículo que se proponen realizar por los departamentos de coordinación didáctica.

3. Las programaciones didácticas de las distintas materias, asignaturas y, en su caso, ámbitos que se impartan en el conservatorio incluirán actividades que desarrollen la sensibilidad y estimulen el interés hacia distintos tipos de manifestaciones artísticas y el hábito de la interpretación en público, así como la capacidad de expresarse correctamente.

4. Las programaciones didácticas facilitarán la realización, por parte del alumnado, de trabajos monográficos interdisciplinares u otros de naturaleza análoga que impliquen a varios departamentos de coordinación didáctica.

5. El profesorado desarrollará su actividad docente de acuerdo con las programaciones didácticas de las enseñanzas que imparta.

CAPÍTULO III

Normas de convivencia

Sección 1.ª Disposiciones Generales

Artículo 29. Cumplimiento de los deberes y ejercicio de los derechos.

1. Con el fin de garantizar, tanto el ejercicio de los derechos del alumnado como el cumplimiento de sus deberes, el proyecto educativo de los conservatorios, a que se refiere el artículo 23, incluirá normas de convivencia.

2. En la elaboración de estas normas se tendrán en cuenta los siguientes principios:

a) La convivencia será entendida como meta y condición necesaria para el buen desarrollo del trabajo del alumnado y del profesorado, garantizándose que no se produzca segregación del alumnado por razón de sus creencias, sexo, orientación sexual, etnia o situación económica y social.

b) La promoción de la igualdad efectiva entre alumnos y alumnas.

c) La prevención de los riesgos y la promoción de la seguridad y la salud como bien social y cultural.

3. Las normas de convivencia, tanto generales del conservatorio como particulares del aula, concretarán los deberes y derechos del alumnado, precisarán las medidas preventivas e incluirán la existencia de un sistema que detecte el incumplimiento de dichas normas y las correcciones o medidas disciplinarias que, en su caso, se aplicarían.

Artículo 30. Incumplimiento de las normas de convivencia.

1. Las correcciones y las medidas disciplinarias que hayan de aplicarse por el incumplimiento de las normas de convivencia habrán de tener un carácter educativo y recuperador, deberán garantizar el respeto a los derechos del resto del alumnado y procurarán la mejora de las relaciones de todos los miembros de la comunidad educativa.

2. En todo caso, en las correcciones y en las medidas disciplinarias por los incumplimientos de las normas de convivencia deberá tenerse en cuenta lo que sigue:

a) El alumno o alumna no podrá ser privado del ejercicio de su derecho a la educación.

b) No podrán imponerse correcciones ni medidas disciplinarias contrarias a la integridad física y a la dignidad personal del alumno o alumna.

c) La imposición de las correcciones y de las medidas disciplinarias previstas en el presente Reglamento respetará la proporcionalidad con la conducta del alumno o alumna y deberá contribuir a la mejora de su proceso educativo.

d) Asimismo, en la imposición de las correcciones y de las medidas disciplinarias deberá tenerse en cuenta la edad del alumno o alumna, así como sus circunstancias personales, familiares o sociales. A estos efectos, se podrán recabar los informes que se estimen necesarios sobre las aludidas circunstancias y recomendar, en su caso, a los padres y madres o a los representantes legales del alumnado, o a las instituciones públicas competentes, la adopción de las medidas necesarias.

Artículo 31. Gradación de las correcciones y de las medidas disciplinarias.

1. A efectos de la gradación de las correcciones y de las medidas disciplinarias, se consideran circunstancias que atenúan la responsabilidad:

a) El reconocimiento espontáneo de la incorrección de la conducta, así como la reparación espontánea del daño producido.

b) La falta de intencionalidad.

c) La petición de excusas.

2. Se consideran circunstancias que agravan la responsabilidad:

a) La premeditación.

b) Cuando la persona contra la que se cometa la infracción sea un profesor o profesora.

c) Los daños, injurias u ofensas causados al personal no docente y a los compañeros y compañeras de menor edad y al alumnado recién incorporado al conservatorio.

d) Las acciones que impliquen discriminación por razón de nacimiento, raza, sexo, orientación sexual, convicciones ideológicas o religiosas, discapacidades físicas, psíquicas o sensoriales, así como por cualquier otra condición personal o social.

e) La incitación o estímulo a la actuación colectiva lesiva de los derechos de los demás miembros de la comunidad educativa.

f) La naturaleza y entidad de los perjuicios causados al conservatorio o a cualquiera de los integrantes de la comunidad educativa.

g) La difusión, a través de internet o por cualquier otro medio, de imágenes de conductas contrarias o gravemente perjudiciales para la convivencia, particularmente si resultan degradantes u ofensivas para otros miembros de la comunidad educativa.

3. En todo caso, las circunstancias que agravan la responsabilidad no serán de aplicación cuando las mismas se encuentren recogidas como conductas contrarias a las normas de convivencia o como conductas gravemente perjudiciales para la convivencia.

Artículo 32. Ámbitos de las conductas a corregir.

1. Se corregirán, de acuerdo con lo dispuesto en el presente Reglamento, los actos contrarios a las normas de convivencia realizados por el alumnado en el conservatorio, tanto en el horario lectivo como en el dedicado a las actividades complementarias y extraescolares, así como durante los espacios de tiempo entre clases.

2. Asimismo, podrán corregirse las actuaciones del alumnado que, aunque realizadas por cualquier medio e incluso fuera del recinto y del horario escolar, estén motivadas o directamente relacionadas con el ejercicio de sus derechos y el cumplimiento de sus deberes como tal.

Sección 2.ª Conductas contrarias a las normas de convivencia y su corrección

Artículo 33. Conductas contrarias a las normas de convivencia y plazo de prescripción.

1. Son conductas contrarias a las normas de convivencia las que se opongan a las establecidas por los conservatorios conforme a la normativa vigente y, en todo caso, las siguientes:

a) Los actos que perturben el normal desarrollo de las actividades de la clase.

b) La falta de colaboración sistemática del alumnado en la realización de las actividades orientadas al desarrollo del currículo, así como en el seguimiento de las orientaciones del profesorado respecto a su aprendizaje.

c) Las conductas que puedan impedir o dificultar el ejercicio del derecho o el cumplimiento del deber de estudiar por sus compañeros y compañeras.

d) Las faltas injustificadas de puntualidad.

e) Las faltas injustificadas de asistencia a clase.

f) La incorrección y desconsideración hacia los otros miembros de la comunidad educativa.

g) Causar pequeños daños en las instalaciones, recursos materiales o documentos del conservatorio, o en las pertenencias de los demás miembros de la comunidad educativa.

2. Se consideran faltas injustificadas de asistencia a clase o de puntualidad de un alumno o alumna, las que no sean excusadas de forma escrita por el alumnado o por sus padres, madres o representantes legales si es menor de edad, en las condiciones que se establezcan en el plan de convivencia, a que se refiere el artículo 24.

3. Sin perjuicio de las correcciones que se impongan en el caso de las faltas injustificadas, los planes de convivencia

de los conservatorios establecerán el número máximo de faltas de asistencia por curso o materia o asignatura, a efectos de la evaluación y promoción del alumnado.

4. Las conductas contrarias a las normas de convivencia recogidas en este artículo prescribirán en el plazo de treinta días naturales contados a partir de la fecha de su comisión, excluyendo los periodos vacacionales establecidos en el correspondiente calendario escolar de la provincia.

Artículo 34. Correcciones de las conductas contrarias a las normas de convivencia.

1. Por la conducta contemplada en el artículo 33.1.a) se podrá imponer la corrección de suspensión del derecho de asistencia a esa clase de un alumno o alumna. La aplicación de esta medida implicará que:

a) El conservatorio deberá prever la atención educativa del alumno o alumna al que se imponga esta corrección.

b) Deberá informarse a quienes ejerzan la tutoría y la jefatura de estudios en el transcurso de la jornada escolar en la que haya sido cometida la conducta contraria a las normas de convivencia sobre la medida adoptada y los motivos de la misma. Asimismo, el tutor o tutora deberá informar de ello al padre, a la madre o a los representantes legales del alumno o de la alumna. De la adopción de esta medida quedará constancia escrita en el conservatorio.

2. Por las conductas recogidas en el artículo 33, distintas a la prevista en el apartado anterior, podrán imponerse las siguientes correcciones:

a) Amonestación oral.

b) Apercebimiento por escrito.

c) Realización de tareas dentro y fuera del horario lectivo que contribuyan a la mejora y desarrollo de las actividades del conservatorio, así como a reparar el daño causado en las instalaciones, recursos materiales o documentos de los conservatorios.

d) Suspensión del derecho de asistencia a determinadas clases por un plazo máximo de tres días lectivos. Durante el tiempo que dure la suspensión, el alumno o alumna deberá realizar las actividades formativas que se determinen para evitar la interrupción de su proceso formativo.

e) Excepcionalmente, la suspensión del derecho de asistencia al conservatorio por un período máximo de tres días lectivos. Durante el tiempo que dure la suspensión, el alumno o alumna deberá realizar las actividades formativas que se determinen para evitar la interrupción de su proceso formativo.

Artículo 35. Órganos competentes para imponer las correcciones de las conductas contrarias a las normas de convivencia.

1. Será competente para imponer la corrección prevista en el artículo 34.1 el profesor o profesora que esté impartiendo la clase.

2. Serán competentes para imponer las correcciones previstas en el artículo 34.2:

a) Para la prevista en el párrafo a), todos los profesores y profesoras del conservatorio.

b) Para la prevista en el párrafo b), el tutor o tutora del alumno o alumna.

c) Para las previstas en los párrafos c) y d), el jefe o jefa de estudios.

d) Para la prevista en el párrafo e), el director o directora, que dará cuenta a la comisión de convivencia.

Sección 3.ª Conductas gravemente perjudiciales para la convivencia y su corrección

Artículo 36. Conductas gravemente perjudiciales para la convivencia.

1. Se consideran conductas gravemente perjudiciales para la convivencia en el conservatorio las siguientes:

a) La agresión física contra cualquier miembro de la comunidad educativa.

b) Las injurias y ofensas contra cualquier miembro de la comunidad educativa.

c) El acoso escolar, entendido como el maltrato psicológico, verbal o físico hacia un alumno o alumna producido por uno o más compañeros o compañeras de forma reiterada a lo largo de un curso escolar.

d) Las actuaciones perjudiciales para la salud y la integridad personal de los miembros de la comunidad educativa del conservatorio, o la incitación a las mismas.

e) Las vejaciones o humillaciones contra cualquier miembro de la comunidad educativa, particularmente si tienen una componente sexual, racial, religiosa, xenófoba u homófoba, o se realizan contra alumnos o alumnas con necesidades educativas especiales.

f) Las amenazas o coacciones contra cualquier miembro de la comunidad educativa.

g) La suplantación de la personalidad en actos de la vida docente y la falsificación o sustracción de documentos académicos.

h) Las actuaciones que causen graves daños en las instalaciones, recursos materiales o documentos del conservatorio, o en las pertenencias de los demás miembros de la comunidad educativa, así como la sustracción de las mismas.

i) La reiteración en un mismo curso escolar de conductas contrarias a las normas de convivencia del conservatorio a las que se refiere el artículo 33.

j) Cualquier acto dirigido directamente a impedir el normal desarrollo de las actividades del conservatorio.

k) El incumplimiento de las correcciones impuestas, salvo que la comisión de convivencia considere que este incumplimiento sea debido a causas justificadas.

2. Las conductas gravemente perjudiciales para la convivencia en el conservatorio prescribirán a los sesenta días naturales contados a partir de la fecha de su comisión, excluyendo los periodos vacacionales establecidos en el correspondiente calendario escolar de la provincia.

Artículo 37. Medidas disciplinarias por las conductas gravemente perjudiciales para la convivencia.

1. Por las conductas gravemente perjudiciales para la convivencia recogidas en el artículo 36, podrán imponerse las siguientes medidas disciplinarias:

a) Realización de tareas fuera del horario lectivo que contribuyan a la mejora y desarrollo de las actividades del conservatorio, así como a reparar el daño causado en las instalaciones, recursos materiales o documentos de los conservatorios, sin perjuicio del deber de asumir el importe de otras reparaciones que hubieran de efectuarse por los hechos objeto de corrección y de la responsabilidad civil del alumno o alumna o de sus padres, madres o representantes legales en los términos previstos por las leyes.

b) Suspensión del derecho a participar en las actividades extraescolares del conservatorio por un período máximo de un mes.

c) Cambio de grupo.

d) Suspensión del derecho de asistencia a determinadas clases durante un periodo superior a tres días lectivos e inferior a dos semanas. Durante el tiempo que dure la suspensión, el alumno o alumna deberá realizar las actividades formativas que se determinen para evitar la interrupción en el proceso formativo.

e) Suspensión del derecho de asistencia al conservatorio durante un periodo superior a tres días lectivos e inferior a un mes. Durante el tiempo que dure la suspensión, el alumno o alumna deberá realizar las actividades formativas que se determinen para evitar la interrupción de su proceso formativo.

2. Cuando se imponga la medida disciplinaria prevista en el párrafo e) del apartado 1, el director o directora podrá levantar la suspensión de su derecho de asistencia al conservatorio antes del agotamiento del plazo previsto en la corrección, previa constatación de que se ha producido un cambio positivo en la actitud del alumno o alumna.

Artículo 38. Órgano competente para imponer las medidas disciplinarias de las conductas gravemente perjudiciales para las normas de convivencia.

Será competencia del director o directora del conservatorio la imposición de las medidas disciplinarias previstas en el artículo 37, de lo que dará traslado a la comisión de convivencia.

Sección 4.ª Procedimiento para la imposición de las correcciones y de las medidas disciplinarias

Artículo 39. Procedimiento.

1. Para la imposición de las correcciones y de las medidas disciplinarias previstas en el presente Reglamento, será preceptivo, en todo caso, el trámite de audiencia al alumno o alumna.

Cuando la corrección o medida disciplinaria a imponer sea la suspensión del derecho de asistencia al conservatorio o cualquiera de las contempladas en los párrafos a), b), c) y d) del artículo 37.1 de este Reglamento, y el alumno o alumna sea menor de edad, se dará audiencia a sus padres, madres o representantes legales.

Asimismo, para la imposición de las correcciones previstas en los párrafos c), d) y e) del artículo 34.2, deberá oírse al profesor o profesora o al tutor o tutora del alumno o alumna.

2. Las correcciones y medidas disciplinarias que se impongan serán inmediatamente ejecutivas y, una vez firmes, figurarán en el expediente académico del alumno o alumna.

3. Los profesores y profesoras y el tutor del alumno o alumna deberán informar a quien ejerza la jefatura de estudios y, en su caso, al tutor o tutora, de las correcciones que impongan por las conductas contrarias a las normas de convivencia. En todo caso, quedará constancia escrita y se informará a los padres, madres o representantes legales del alumno o de la alumna de las correcciones y medidas disciplinarias impuestas.

Artículo 40. Reclamaciones.

1. El alumno o alumna, así como sus padres, madres o representantes legales, podrá presentar en el plazo de dos días lectivos, contados a partir de la fecha en que se comunique el acuerdo de corrección o medida disciplinaria, una reclamación contra la misma, ante quien la impuso.

En el caso de que la reclamación fuese estimada, la corrección o medida disciplinaria no figurará en el expediente académico del alumno o alumna.

2. Asimismo, las medidas disciplinarias adoptadas por el director o directora en relación con las conductas de los alumnos y alumnas a que se refiere el artículo 36, podrán ser revisadas por el Consejo Escolar a instancia de los padres, madres o representantes legales del alumnado, de acuerdo con lo establecido en el artículo 127 de la Ley Orgánica 2/2006, de 3 de mayo. A tales efectos, el director o directora convocará una sesión extraordinaria del Consejo Escolar en el plazo máximo de dos días lectivos, contados desde que se presente la correspondiente solicitud de revisión, para que este órgano proceda a confirmar o revisar la decisión y proponga, si corresponde, las medidas oportunas.

CAPÍTULO IV

Órganos colegiados de gobierno

Artículo 41. Órganos colegiados.

1. El Consejo Escolar y el Claustro de Profesorado son los órganos colegiados de gobierno de los conservatorios elementales y de los conservatorios profesionales de música.

2. El Consejo Escolar es el órgano colegiado de gobierno a través del cual participa la comunidad educativa en el gobierno de los conservatorios.

3. El Claustro de Profesorado es el órgano propio de participación del profesorado en el gobierno del conservatorio que tiene la responsabilidad de planificar, coordinar y, en su caso, decidir o informar sobre todos los aspectos educativos del mismo, de conformidad con lo establecido en el artículo 22.3.

Artículo 42. Normas generales y supletorias de funcionamiento de los órganos colegiados de gobierno.

Para lo no previsto en los artículos 45 y 61, el régimen de funcionamiento de los órganos colegiados de gobierno de los conservatorios elementales y los conservatorios profesionales de música será el establecido en el Capítulo II del Título IV de la Ley 9/2007, de 22 de octubre, de la Administración de la Junta de Andalucía, en el Capítulo II del Título II de la Ley 30/1992, de 26 de noviembre, y demás normativa aplicable.

Sección 1.ª El Consejo Escolar

Subsección 1.ª Composición, competencias, régimen de funcionamiento y elección de sus miembros

Artículo 43. Composición del Consejo Escolar.

1. El Consejo Escolar de los conservatorios elementales de música estará compuesto por los siguientes miembros:

- a) El director o la directora del conservatorio, que ostentará la presidencia.
- b) El jefe o la jefa de estudios.
- c) Cuatro profesores o profesoras.
- d) Cuatro padres, madres o representantes legales del alumnado, de los que, en su caso, uno será designado por la asociación de madres y padres del alumnado con mayor número de personas asociadas.
- e) Un alumno o alumna mayor de doce años.
- f) Una persona representante del personal de administración y servicios.
- g) La persona titular de una concejalía o persona representante del Ayuntamiento del municipio en cuyo término se halle radicado el conservatorio.
- h) El secretario o la secretaria del conservatorio, que ejercerá la secretaría del Consejo Escolar, con voz y sin voto.

2. En el supuesto de los conservatorios elementales de música que tengan menos de siete profesores o profesoras en su claustro, el número de representantes de padres, madres o representantes legales del alumnado en el Consejo Escolar será igual al número máximo posible de profesores o profesoras alcanzado, si este fuera menor de cuatro.

3. Si no hubiera matriculado en el conservatorio ningún alumno o alumna mayor de doce años, se aumentará en uno la representación de los padres, madres o representantes legales del alumnado.

4. El Consejo Escolar de los conservatorios profesionales de música estará compuesto por los siguientes miembros:

- a) El director o la directora del conservatorio, que ostentará la presidencia.
- b) El jefe o la jefa de estudios.
- c) Seis profesores o profesoras.
- d) Tres padres, madres o representantes legales del alumnado menor de edad, de los que uno será designado por la asociación de madres y padres del alumnado con mayor número de personas asociadas, si procediera.
- e) Cuatro alumnos o alumnas mayores de doce años.
- f) Una persona representante del personal de administración y servicios.
- g) La persona titular de una concejalía o persona representante del Ayuntamiento del municipio en cuyo término se halle radicado el conservatorio.
- h) El secretario o la secretaria del conservatorio, que ejercerá la secretaría del Consejo Escolar, con voz y sin voto.

5. La elección de los representantes de los distintos sectores de la comunidad educativa en el Consejo Escolar se rea-

lizará de forma que permita la representación equilibrada de hombres y mujeres, de conformidad con lo establecido en el artículo 19.2 de la Ley 9/2007, de 22 de octubre.

6. Una vez constituido el Consejo Escolar del conservatorio, este designará una persona que impulse medidas educativas que fomenten la igualdad real y efectiva entre hombres y mujeres.

Artículo 44. Competencias.

El Consejo Escolar de los conservatorios elementales y de los conservatorios profesionales de música tendrá las siguientes competencias:

- a) Aprobar y evaluar el Plan de Centro, sin perjuicio de las competencias del Claustro de Profesorado que se establecen en el artículo 60.b) y c) en relación con la planificación y la organización docente.
- b) Aprobar el proyecto de presupuesto del conservatorio y la justificación de la cuenta de gestión.
- c) Conocer las candidaturas a la dirección y los proyectos de dirección presentados por las personas candidatas.
- d) Participar en la selección del director o directora del conservatorio en los términos que establece la Ley Orgánica 2/2006, de 3 de mayo. Ser informado del nombramiento y cese de los demás miembros del equipo directivo. En su caso, previo acuerdo de sus miembros, adoptado por mayoría de dos tercios, proponer la revocación del nombramiento del director o directora.
- e) Decidir sobre la admisión del alumnado con sujeción a lo establecido en la Ley Orgánica 2/2006, de 3 de mayo, y disposiciones que la desarrollen.
- f) Realizar el seguimiento de los compromisos educativos y de convivencia suscritos en el conservatorio, para garantizar su efectividad y proponer la adopción de medidas e iniciativas en caso de incumplimiento.
- g) Conocer la resolución de conflictos disciplinarios y velar porque se atengan al presente Reglamento y demás normativa de aplicación. Cuando las medidas disciplinarias adoptadas por el director o directora correspondan a conductas del alumno o alumna que perjudiquen gravemente la convivencia del conservatorio, el Consejo Escolar, a instancia de padres, madres o representantes legales del alumnado, podrá revisar la decisión adoptada y proponer, en su caso, las medidas oportunas.
- h) Proponer medidas e iniciativas que favorezcan la convivencia en el conservatorio, la igualdad entre hombres y mujeres y la resolución pacífica de conflictos en todos los ámbitos de la vida personal, familiar y social.
- i) Reprobar a las personas que causen daños, injurias u ofensas al profesorado. En todo caso, la resolución de reprobación se emitirá tras la instrucción de un expediente, previa audiencia al interesado.
- j) Promover la conservación y renovación de las instalaciones y equipo escolar y aprobar la obtención de recursos complementarios, de acuerdo con lo establecido en el artículo 26.
- k) Fijar las directrices para la colaboración, con fines educativos y culturales, con las Administraciones locales, con otros centros, entidades y organismos.
- l) Analizar y valorar el funcionamiento general del conservatorio, la evolución del rendimiento escolar y los resultados de las evaluaciones internas y externas en las que participe el conservatorio.
- m) Elaborar propuestas e informes, a iniciativa propia o a petición de la Administración competente, sobre el funcionamiento del conservatorio y la mejora de la calidad de la gestión, así como sobre aquellos otros aspectos relacionados con la calidad de la misma.
- n) Cualesquiera otras que le sean atribuidas por la Consejería competente en materia de educación.

Artículo 45. Régimen de funcionamiento del Consejo Escolar.

1. Las reuniones del Consejo Escolar deberán celebrarse en el día y con el horario que posibiliten la asistencia de todos sus miembros, procurando que no interfiera el horario lectivo del conservatorio.

2. El Consejo Escolar será convocado por orden de la presidencia, adoptado por propia iniciativa o a solicitud de, al menos, un tercio de sus miembros.

3. Para la celebración de las reuniones ordinarias, el secretario o secretaria del Consejo Escolar, por orden de la presidencia, convocará con el correspondiente orden del día a los miembros del mismo, con una antelación mínima de una semana, y pondrá a su disposición la correspondiente información sobre los temas a tratar en la reunión. Podrán realizarse, además, convocatorias extraordinarias con una antelación mínima de cuarenta y ocho horas, cuando la naturaleza de los asuntos que hayan de tratarse así lo aconseje.

4. El Consejo Escolar adoptará los acuerdos por mayoría de votos, sin perjuicio de la exigencia de otras mayorías cuando así se determine expresamente por normativa específica.

5. El alumnado menor de catorce años no podrá participar en la selección o el cese del director o directora.

Artículo 46. Elección y renovación del Consejo Escolar.

1. La elección de todos los representantes de los distintos sectores de la comunidad educativa en el Consejo Escolar se realizará por dos años.

2. El procedimiento ordinario de elección de los miembros del Consejo Escolar se desarrollará durante el primer trimestre del curso académico de los años pares.

3. Aquellos conservatorios que comiencen su actividad en un año impar o que por cualquier otra circunstancia no tengan constituido su Consejo Escolar, celebrarán elecciones extraordinarias durante el primer trimestre del curso académico. Los representantes elegidos desempeñarán sus funciones durante un año, hasta el siguiente procedimiento ordinario de elección de los miembros del Consejo Escolar.

4. Los electores de cada uno de los sectores representados solo podrán hacer constar en su papeleta tantos nombres como puestos a cubrir. El voto será directo, secreto y no delegable.

5. Los miembros de la comunidad educativa solo podrán ser elegidos por el sector correspondiente y podrán presentar candidatura para la representación de uno solo de dichos sectores, aunque pertenezcan a más de uno.

Artículo 47. Procedimiento para cubrir vacantes en el Consejo Escolar.

1. La persona representante que, antes del procedimiento ordinario de elección que corresponda, dejara de cumplir los requisitos necesarios para pertenecer al Consejo Escolar, generará una vacante que será cubierta por el siguiente candidato o candidata que, entre los no electos por el grupo correspondiente, hubiese obtenido mayor número de votos. Para la dotación de las vacantes que se produzcan, se utilizará la relación del acta de la última elección. En el caso de que no hubiera más candidaturas para cubrir la vacante, quedaría sin cubrir hasta el próximo procedimiento de elección del Consejo Escolar. Las vacantes que se generen a partir del mes de septiembre inmediatamente anterior a cada elección se cubrirán en la misma y no por sustitución.

2. El procedimiento recogido en el apartado anterior se aplicará también en el supuesto de fallecimiento, incapacidad o imposibilidad absoluta de alguna de las personas representantes en el Consejo Escolar.

Subsección 2.ª La Junta electoral

Artículo 48. Composición de la Junta electoral.

1. Para la organización del procedimiento de elección, se constituirá en cada conservatorio una Junta electoral, compuesta por los siguientes miembros:

a) El director o directora del conservatorio, que actuará como presidente.

b) Un profesor o profesora, que actuará como secretario y levantará acta de las sesiones.

c) Un padre, madre o representante legal del alumnado menor de edad del conservatorio.

d) Un alumno o alumna mayor de doce años.

e) Una persona representante del personal de administración y servicios.

2. En las votaciones que se realicen en el seno de la Junta electoral, en caso de empate decidirá el voto de calidad de la presidencia.

3. Los miembros de la Junta electoral a los que se refieren los párrafos b), c), d) y e) del apartado 1, así como sus respectivos suplentes, serán designados por sorteo público según lo que determine la Consejería competente en materia de educación.

Artículo 49. Competencias de la Junta electoral.

Serán competencias de la Junta electoral las siguientes:

a) Aprobar y publicar los censos electorales, así como atender y resolver las reclamaciones al mismo. El censo comprenderá nombre y apellidos de las personas electoras, en su caso documento nacional de identidad de las mismas, así como su condición de profesorado, padre, madre o representante legal del alumnado, alumnado, personal de administración y servicios.

b) Concretar el calendario electoral, de acuerdo con lo establecido en el artículo 46.

c) Organizar el proceso electoral.

d) Admitir y proclamar las personas candidatas, así como concretar el número máximo de éstas que pueden ser votadas por cada persona electora.

e) Determinar el modo en que quedarán identificadas, en las papeletas de voto, las candidaturas presentadas por las asociaciones de padres y madres del alumnado legalmente constituidas.

f) Promover la constitución de las distintas Mesas electorales.

g) Resolver las reclamaciones presentadas contra las decisiones de las Mesas electorales.

h) Proclamar los candidatos y candidatas elegidos y remitir las correspondientes actas a la Delegación Provincial de la Consejería competente en materia de educación.

Artículo 50. Procedimiento para cubrir los puestos de designación.

1. La Junta electoral solicitará la designación de sus representantes al Ayuntamiento del municipio en cuyo término se halle radicado el conservatorio y a la asociación de madres y padres del alumnado más representativa, legalmente constituida.

2. En el caso de que exista más de una asociación de madres y padres del alumnado en el conservatorio, dichas asociaciones acreditarán previamente ante la Junta electoral, mediante certificación expedida por el secretario o secretaria de dichas asociaciones, el número de personas asociadas.

3. Las actuaciones a que se refieren los apartados anteriores se realizarán en la primera constitución del Consejo Escolar y siempre que proceda o se produzca una vacante en los puestos de designación.

Artículo 51. Elección de los representantes del profesorado.

1. Las personas representantes de los profesores y profesoras en el Consejo Escolar serán elegidos por el Claustro de Profesorado de entre sus miembros.

2. Serán electores todos los miembros del Claustro de Profesorado. Serán elegibles los profesores y profesoras que hayan presentado su candidatura.

3. El director o directora acordará la convocatoria de un Claustro de Profesorado, de carácter extraordinario, en el que, como único punto del orden del día, figurará el acto de elección y proclamación de profesorado electo.

4. En la sesión extraordinaria del Claustro de Profesorado se constituirá una Mesa electoral. Dicha Mesa estará integrada por el director o directora del conservatorio, que ostentará la presidencia, el profesor o profesora de mayor antigüedad y el de menor antigüedad en el conservatorio que ostentará la secretaría de la Mesa. Cuando coincidan varios profesores o profesoras de igual antigüedad, formarán parte de la Mesa el de mayor edad entre los más antiguos y el de menor edad entre los menos antiguos.

5. El cuórum para la válida celebración de la sesión extraordinaria será la mitad más uno de los componentes del Claustro de Profesorado. Si no existiera cuórum, se efectuará nueva convocatoria veinticuatro horas después de la señalada para la primera. En este caso, no será preceptivo el cuórum señalado.

6. Cada profesor o profesora podrá hacer constar en su papeleta, como máximo, tantos nombres de la relación de candidaturas como puestos a cubrir. Serán elegidos los profesores y profesoras con mayor número de votos. Si en la primera votación no hubiese resultado elegido el número de profesores y profesoras que corresponda, se procederá a realizar en el mismo acto sucesivas votaciones hasta alcanzar dicho número, sin perjuicio de lo dispuesto en el artículo 57.2.

7. No podrán ser representantes del profesorado en el Consejo Escolar del conservatorio quienes desempeñen la dirección, la secretaría y la jefatura de estudios.

Artículo 52. Elección de los representantes de los padres y de las madres.

1. La representación de los padres y madres del alumnado en el Consejo Escolar corresponderá a estos o a los representantes legales del alumnado. El derecho a elegir y ser elegido corresponde al padre y a la madre o, en su caso, a los representantes legales del alumnado.

2. Serán electores todos los padres, madres y representantes legales del alumnado menor de edad que esté matriculado en el conservatorio y que, por tanto, deberán figurar en el censo. Serán elegibles los padres, madres y representantes legales del alumnado que hayan presentado su candidatura y haya sido admitida por la Junta electoral. Las asociaciones de madres y padres del alumnado legalmente constituidas podrán presentar candidaturas diferenciadas, que quedarán identificadas en la correspondiente papeleta de voto en la forma que se determine por la Junta electoral.

3. La elección de los representantes de los padres y madres del alumnado estará precedida por la constitución de la Mesa electoral encargada de presidir la votación, conservar el orden, velar por la pureza del sufragio y realizar el escrutinio.

4. La Mesa electoral estará integrada por el director o directora del conservatorio, que ostentará la presidencia, y cuatro padres, madres o representantes legales del alumnado designados por sorteo, ejerciendo la secretaría el de menor edad entre éstos. La Junta electoral deberá prever el nombramiento de cuatro suplentes, designados también por sorteo.

5. Podrán actuar como supervisores de la votación los padres, madres y representantes legales del alumnado matriculado en el conservatorio propuestos por una asociación de madres y padres del alumnado del mismo o avalados por la firma de, al menos, diez electores.

6. Cada elector solo podrá hacer constar en su papeleta tantos nombres como puestos a cubrir, descontando, en su caso, el representante designado por la asociación de madres y padres del alumnado más representativa del conservatorio.

7. Los padres, madres o representantes legales del alumnado podrán participar en la votación enviando su voto a la Mesa electoral del centro antes de la realización del escrutinio

por correo certificado o entregándolo al director o directora del conservatorio, que lo custodiará hasta su traslado a la correspondiente Mesa electoral, en el modelo de papeleta aprobado por la Junta electoral.

En la Orden por la que se regulen los procesos electorales, se determinarán los requisitos exigibles para el ejercicio del voto por este procedimiento, los extremos que garanticen el secreto del mismo, la identidad de la persona votante y la ausencia de duplicidades de voto, así como la antelación con la que podrá ejercerse el mismo.

8. La Junta electoral, con el fin de facilitar la asistencia de las personas votantes, fijará el tiempo durante el cual podrá emitirse el voto, que no podrá ser inferior a cinco horas consecutivas, contadas a partir de la conclusión del horario lectivo correspondiente a la jornada de mañana y que deberá finalizar, en todo caso, no antes de las veinte horas. Asimismo, por la Junta electoral se establecerán los mecanismos de difusión que estime oportunos para el general conocimiento del proceso electoral.

Artículo 53. Elección de los representantes del alumnado.

1. La representación del alumnado en el Consejo Escolar será elegida por los alumnos y alumnas inscritos o matriculados en el conservatorio que sean mayores de 12 años. Serán elegibles aquellos alumnos y alumnas que hayan presentado su candidatura y haya sido admitida por la Junta electoral. Las asociaciones del alumnado legalmente constituidas podrán presentar candidaturas diferenciadas, que quedarán identificadas en la correspondiente papeleta de voto en la forma que se determine por Orden de la persona titular de la Consejería competente en materia de educación.

2. La elección estará precedida por la constitución de la Mesa electoral que estará integrada por el director o directora del conservatorio, que ostentará la presidencia, y dos alumnos o alumnos designados por sorteo, de entre los electores, ejerciendo la secretaría de la Mesa el de mayor edad entre ellos.

3. Cada alumno o alumna solo hará constar en su papeleta tantos nombres de personas candidatas como puestos a cubrir. La votación se efectuará de acuerdo con las instrucciones que dicte la Junta electoral.

4. Podrán actuar de supervisores de la votación los alumnos y alumnas que sean propuestos por una asociación del alumnado del conservatorio o avalados por la firma de, al menos, diez electores.

Artículo 54. Elección de representantes del personal de administración y servicios.

1. La persona representante del personal de administración y servicios será elegida por el personal que realice en el conservatorio funciones de esta naturaleza y esté vinculado al mismo como personal funcionario o laboral. Serán elegibles aquellos miembros de este personal que hayan presentado su candidatura y haya sido admitida por la Junta electoral.

2. Para la elección de la persona representante del personal de administración y servicios, se constituirá una Mesa electoral, integrada por el director o directora, que ostentará la presidencia, el secretario o secretaria del conservatorio, que ostentará la secretaría, y el miembro del citado personal con más antigüedad en el conservatorio. En el supuesto de que el número de electores sea inferior a cinco, la votación se realizará ante la Mesa electoral del profesorado en urna separada.

3. En el caso de que exista una única persona electora, esta se integrará en el Consejo Escolar, siempre que esa sea su voluntad.

Artículo 55. Escrutinio de votos y elaboración de actas.

1. En cada uno de los actos electorales, una vez finalizada la votación, se procederá por la Mesa electoral correspondiente al escrutinio de los votos. Efectuado el recuento de los mismos, que será público, se extenderá un acta, firmada por todos los componentes de la Mesa, en la que se hará constar

el nombre de las personas elegidas como representantes, y el nombre y el número de votos obtenidos por cada una de las candidaturas presentadas. El acta será enviada a la Junta electoral del conservatorio a efectos de la proclamación de los distintos candidatos y candidatas elegidos.

2. En los casos en que se produzca empate en las votaciones, la elección se dirimirá por sorteo realizado en la mesa electoral correspondiente, debiendo quedar este hecho y el resultado del mismo reflejados en el acta.

3. Contra las decisiones de las Mesas electorales se podrá presentar reclamación dentro de los tres días siguientes a su adopción ante la correspondiente Junta electoral que resolverá en el plazo de cinco días. Dicha reclamación pondrá fin a la vía administrativa.

Artículo 56. Proclamación de candidaturas electas y reclamaciones.

1. El acto de proclamación de las candidaturas electas se realizará por la Junta electoral del conservatorio, tras el escrutinio realizado por las Mesas electorales y la recepción de las correspondientes actas.

2. Contra las decisiones de la Junta electoral sobre aprobación de los censos electorales, admisión y proclamación de candidaturas y proclamación de miembros electos se podrá interponer recurso de alzada ante la persona titular de la correspondiente Delegación Provincial de la Consejería competente en materia de educación, cuya resolución pondrá fin a la vía administrativa.

Subsección 3.ª Constitución y comisiones

Artículo 57. Constitución del Consejo Escolar.

1. En el plazo de diez días a contar desde la fecha de proclamación de los miembros electos, el director o directora acordará convocar la sesión de constitución del nuevo Consejo Escolar.

2. Si alguno de los sectores de la comunidad educativa no eligiera o designara a sus representantes en el Consejo Escolar por causas imputables al propio sector, este hecho no invalidará la constitución de dicho órgano colegiado.

Artículo 58. Comisiones del Consejo Escolar.

1. En el seno del Consejo Escolar se constituirá una comisión permanente integrada por el director o directora, el jefe o jefa de estudios, un profesor o profesora, un padre, madre o representante legal del alumnado y un alumno o alumna, elegidos por los representantes de cada uno de los sectores en dicho órgano.

2. La comisión permanente llevará a cabo todas las actuaciones que le encomiende el Consejo Escolar e informará al mismo del trabajo desarrollado.

3. Asimismo, el Consejo Escolar de los conservatorios elementales y de los conservatorios profesionales de música constituirá una comisión de convivencia integrada por el director o directora, que ejercerá la presidencia, el jefe o jefa de estudios, dos profesores o profesoras, dos padres, madres o representantes legales del alumnado y dos alumnos o alumnas elegidos por los representantes de cada uno de los sectores en el Consejo Escolar.

Si en el Consejo Escolar hay un miembro designado por la asociación de madres y padres del alumnado con mayor número de personas asociadas, este será uno de los representantes de los padres y madres en la comisión de convivencia.

4. La comisión de convivencia tendrá las siguientes funciones:

a) Canalizar las iniciativas de todos los sectores de la comunidad educativa para mejorar la convivencia, el respeto mutuo, así como promover la cultura de paz y la resolución pacífica de los conflictos.

b) Adoptar las medidas preventivas necesarias para garantizar los derechos de todos los miembros de la comunidad educativa y el cumplimiento de las normas de convivencia del conservatorio.

c) Desarrollar iniciativas que eviten la discriminación del alumnado, estableciendo planes de acción positiva que posibiliten la integración de todos los alumnos y alumnas.

d) Mediar en los conflictos planteados.

e) Conocer y valorar el cumplimiento efectivo de las correcciones y medidas disciplinarias en los términos que hayan sido impuestas.

f) Proponer al Consejo Escolar las medidas que considere oportunas para mejorar la convivencia en el conservatorio.

g) Dar cuenta al pleno del Consejo Escolar, al menos dos veces a lo largo del curso, de las actuaciones realizadas y de las correcciones y medidas disciplinarias impuestas.

h) Realizar el seguimiento de los compromisos de convivencia suscritos en el conservatorio.

i) Cualesquiera otras que puedan serle atribuidas por el Consejo Escolar, relativas a las normas de convivencia en el conservatorio.

Sección 2.ª El Claustro de Profesorado

Artículo 59. Composición del Claustro de Profesorado.

1. El Claustro de Profesorado será presidido por el director o directora del conservatorio y estará integrado por la totalidad del profesorado que preste servicios en el mismo.

2. Ejercerá la secretaría del Claustro de Profesorado el secretario o secretaria del conservatorio.

3. Los profesores y profesoras que prestan servicios en más de un centro docente se integrarán en el Claustro de Profesorado del centro donde impartan más horas de docencia. Asimismo, si lo desean, podrán integrarse en los Claustros de Profesorado de los demás centros con los mismos derechos y obligaciones que el resto del personal docente de los mismos.

Artículo 60. Competencias.

El Claustro de Profesorado tendrá las siguientes competencias:

a) Formular al equipo directivo y al Consejo Escolar propuestas para la elaboración del Plan de Centro.

b) Aprobar y evaluar los aspectos educativos del Plan de Centro, a que se refiere el artículo 22.3.

c) Aprobar las programaciones didácticas.

d) Fijar criterios referentes a la orientación y tutoría del alumnado.

e) Promover iniciativas en el ámbito de la experimentación, de la innovación y de la investigación pedagógica y en la formación del profesorado del conservatorio.

f) Elegir sus representantes en el Consejo Escolar del conservatorio y participar en la selección del director o directora en los términos establecidos en la Ley Orgánica 2/2006, de 3 de mayo, y demás normativa de aplicación.

g) Conocer las candidaturas a la dirección y los proyectos de dirección presentados por las personas candidatas.

h) Analizar y valorar el funcionamiento general del conservatorio, la evolución del rendimiento escolar y los resultados de las evaluaciones internas y externas en las que participe el conservatorio.

i) Informar el reglamento de organización y funcionamiento del conservatorio.

j) Informar la memoria de autoevaluación a que se refiere el artículo 27.

k) Conocer la resolución de conflictos disciplinarios y la imposición de sanciones y velar para que estas se atengan a la normativa vigente.

l) Proponer medidas e iniciativas que favorezcan la convivencia en el conservatorio.

m) Cualesquiera otras que le sean atribuidas por el reglamento de organización y funcionamiento del conservatorio o por Orden de la persona titular de la Consejería competente en materia de educación.

Artículo 61. Régimen de funcionamiento del Claustro de Profesorado.

1. Las reuniones del Claustro de Profesorado deberán celebrarse en el día y con el horario que posibiliten la asistencia de todos sus miembros. En las reuniones ordinarias, el secretario o secretaria del Claustro de Profesorado, por orden del director o directora, convocará con el correspondiente orden del día a los miembros del mismo, con una antelación mínima de cuatro días y pondrá a su disposición la correspondiente información sobre los temas incluidos en él. Podrán realizarse, además, convocatorias extraordinarias con una antelación mínima de cuarenta y ocho horas, cuando la naturaleza de los asuntos que hayan de tratarse así lo aconseje.

2. El Claustro de Profesorado será convocado por acuerdo del director o directora, adoptado por propia iniciativa o a solicitud de, al menos, un tercio de sus miembros. La asistencia a las sesiones del Claustro de Profesorado será obligatoria para todos sus miembros, considerándose la falta injustificada a los mismos como un incumplimiento del horario laboral.

CAPÍTULO V

El equipo directivo

Artículo 62. Funciones del equipo directivo.

1. El equipo directivo de los conservatorios elementales y los conservatorios profesionales de música es el órgano ejecutivo de gobierno de dichos centros y trabajará de forma coordinada en el desempeño de las funciones que tiene encomendadas, conforme a las instrucciones de la persona que ocupe la dirección y a las funciones específicas legalmente establecidas.

2. El equipo directivo tendrá las siguientes funciones:

- a) Velar por el buen funcionamiento del conservatorio.
- b) Establecer el horario que corresponde a cada materia, asignatura y, en su caso, ámbito y, en general, el de cualquier otra actividad docente y no docente.
- c) Adoptar las medidas necesarias para la ejecución coordinada de los acuerdos adoptados por el Consejo Escolar y el Claustro de Profesorado, así como velar por el cumplimiento de las decisiones de los órganos de coordinación docente, en el ámbito de sus respectivas competencias.
- d) Elaborar el Plan de Centro y la memoria de autoevaluación, de conformidad con lo establecido en los artículos 22.2 y 3 y 27.5.
- e) Impulsar la actuación coordinada del conservatorio con otros centros docentes y, especialmente, con otros centros que impartan enseñanzas de educación secundaria obligatoria o bachillerato cursadas por el alumnado simultáneamente con las impartidas en el conservatorio.
- f) Favorecer la participación del conservatorio en redes de centros que promuevan planes y proyectos educativos para la mejora permanente de la enseñanza.
- g) Colaborar con la Consejería competente en materia de educación en aquellos órganos de participación que, a tales efectos, se establezcan.
- h) Cumplimentar la documentación solicitada por los órganos y entidades dependientes de la Consejería competente en materia de educación.
- i) Cualesquiera otras que le sean atribuidas por Orden de la persona titular de la Consejería competente en materia de educación.

Artículo 63. Composición del equipo directivo.

La composición del equipo directivo será la siguiente:

- a) Los conservatorios elementales y los conservatorios profesionales de música contarán con una dirección, una jefatura de estudios y una secretaria.
- b) En los conservatorios profesionales de música que tengan en total quinientos o más alumnos y alumnas, o más de

trescientos cincuenta alumnos y alumnas de enseñanzas profesionales de música, existirá, además, una vicedirección.

c) En los conservatorios profesionales de música entre seiscientos y mil alumnos y alumnas, o que cuenten con turnos de mañana y tarde, existirá una jefatura de estudios adjunta.

d) En los conservatorios profesionales de música de mil o más alumnos y alumnas serán dos las jefaturas de estudios adjuntas.

Artículo 64. Competencias de la dirección.

1. La dirección del conservatorio ejercerá las siguientes competencias:

a) Ostentar la representación del conservatorio, representar a la Administración educativa en el mismo y hacerle llegar a ésta los planteamientos, aspiraciones y necesidades de la comunidad educativa.

b) Dirigir y coordinar todas las actividades del conservatorio, sin perjuicio de las competencias atribuidas al Claustro de Profesorado y al Consejo Escolar.

c) Ejercer la dirección pedagógica, facilitar un clima de colaboración entre todo el profesorado, designar el profesorado responsable de la aplicación de las medidas de atención a la diversidad, promover la innovación educativa e impulsar y realizar el seguimiento de planes para la consecución de los objetivos del proyecto educativo del conservatorio.

d) Garantizar en el conservatorio el cumplimiento de las leyes y demás disposiciones vigentes.

e) Ejercer la jefatura de todo el personal adscrito al conservatorio.

f) Ejercer la potestad disciplinaria de acuerdo con lo establecido en el artículo 65.

g) Favorecer la convivencia en el conservatorio, garantizar la mediación en la resolución de los conflictos e imponer las medidas disciplinarias que correspondan al alumnado, en cumplimiento de la normativa vigente y del proyecto educativo del conservatorio, sin perjuicio de las competencias atribuidas al Consejo Escolar.

h) Impulsar la colaboración con las familias, con instituciones y con organismos que faciliten la relación del conservatorio con el entorno y fomentar un clima escolar que favorezca el estudio y el desarrollo de cuantas actuaciones propicien una formación integral del alumnado en conocimientos y valores.

i) Impulsar las evaluaciones internas del conservatorio y colaborar en las evaluaciones externas y en la evaluación del profesorado.

j) Convocar y presidir los actos académicos y sesiones del Consejo Escolar y del Claustro de Profesorado del conservatorio y ejecutar los acuerdos adoptados en el ámbito de sus competencias.

k) Realizar las contrataciones de obras, servicios y suministros, así como autorizar los gastos de acuerdo con el presupuesto del conservatorio y ordenar los pagos, todo ello de conformidad con lo que establezca la Consejería competente en materia de educación.

l) Visar las certificaciones y documentos oficiales del conservatorio, así como de los centros privados que, en su caso, se adscriban a él, de acuerdo con lo que establezca la Consejería competente en materia de educación.

m) Proponer requisitos de especialización y capacitación profesional respecto de determinados puestos de trabajo docentes del conservatorio, de acuerdo con lo que a tales efectos se determine por Orden de la persona titular de la Consejería competente en materia de educación.

n) Proponer a la persona titular de la Delegación Provincial de la Consejería competente en materia de educación el nombramiento y cese de los miembros del equipo directivo, previa información al Claustro de Profesorado y al Consejo Escolar.

ñ) Establecer el horario de dedicación de los miembros del equipo directivo a la realización de sus funciones, de conformidad con el número total de horas que, a tales efectos, se determine por Orden de la persona titular de la Consejería competente en materia de educación.

o) Proponer a la persona titular de la Delegación Provincial de la Consejería competente en materia de educación el nombramiento y cese de las jefaturas de departamento y de otros órganos de coordinación didáctica que se pudieran establecer en aplicación de lo recogido en el artículo 74.2, oído el Claustro de Profesorado.

p) Nombrar y cesar a los tutores y tutoras del alumnado, a propuesta de la jefatura de estudios.

q) Decidir en lo que se refiere a las sustituciones del profesorado que se pudieran producir por enfermedad, ausencia u otra causa, de acuerdo con lo que a tales efectos se determine por Orden de la persona titular de la Consejería competente en materia de educación y respetando, en todo caso, los criterios establecidos normativamente para la provisión de puestos de trabajo docentes.

r) Firmar convenios de colaboración con otras entidades para la formación del alumnado en centros de trabajo, previo informe favorable del Consejo Escolar.

s) Cualesquiera otras que le sean atribuidas por Orden de la persona titular de la Consejería competente en materia de educación.

2. En los conservatorios donde no exista la vicedirección, la dirección asumirá las competencias recogidas en los párrafos d), e), f), g) y h) del artículo 67.

3. Las personas que ejerzan la dirección de los conservatorios adoptarán los protocolos de actuación y las medidas necesarias para la detección y atención a los actos de violencia de género dentro del ámbito escolar, así como cuando haya indicios de que cualquier alumno o alumna vive en un entorno familiar o relacional en el que se esté produciendo una situación de violencia de género.

Artículo 65. Potestad disciplinaria de la dirección.

1. Los directores y directoras de los conservatorios serán competentes para el ejercicio de la potestad disciplinaria respecto del personal al servicio de la Administración de la Junta de Andalucía que presta servicios en su centro, en los casos que se recogen a continuación:

a) Incumplimiento injustificado del horario de trabajo hasta un máximo de nueve horas al mes.

b) La falta de asistencia injustificada en un día.

c) El incumplimiento de los deberes y obligaciones previstos en la legislación de la función pública o del personal laboral que resulta de aplicación, en el presente Reglamento, así como los que se establezcan en el Plan de Centro, siempre que no deban ser calificados como falta grave.

2. Las faltas a las que se refiere el apartado anterior podrán ser sancionadas con apercibimiento, que deberá ser comunicado a la Delegación Provincial de la Consejería competente en materia de educación a efectos de su inscripción en el registro de personal correspondiente.

3. El procedimiento a seguir para la imposición de la sanción garantizará, en todo caso, el derecho del personal a presentar las alegaciones que considere oportunas en el preceptivo trámite de audiencia al interesado o interesada.

4. Contra la sanción impuesta el personal funcionario podrá presentar recurso de alzada ante la persona titular de la Delegación Provincial de la Consejería competente en materia de educación y el personal laboral podrá presentar reclamación previa a la vía judicial ante la Secretaría General Técnica de dicha Consejería. Las resoluciones de los recursos de alzada y de las reclamaciones previas que se dicten conforme a lo dispuesto en este apartado pondrán fin a la vía administrativa.

Artículo 66. Selección, nombramiento y cese de la persona titular de la dirección.

La selección, nombramiento y cese de la persona titular de la dirección de los conservatorios se realizará según lo establecido en la Ley Orgánica 2/2006, de 3 de mayo, y en las disposiciones que la desarrollen.

Artículo 67. Competencias de la vicedirección.

Son competencias de la vicedirección:

a) Colaborar con la dirección del conservatorio en el desarrollo de sus funciones.

b) Mantener, por delegación de la dirección, las relaciones administrativas con la correspondiente Delegación Provincial de la Consejería competente en materia de educación y proporcionar la información que le sea requerida por las autoridades educativas competentes.

c) Promover e impulsar las relaciones del conservatorio con las instituciones del entorno y facilitar la adecuada coordinación con otros servicios educativos de la zona.

d) Promover las relaciones con otras entidades que colaboren en la formación del alumnado y en su inserción profesional.

e) Promover y, en su caso, coordinar y organizar la realización de actividades de extensión cultural y promoción artística, así como complementarias y extraescolares, en colaboración con los departamentos de coordinación didáctica.

f) Facilitar la información sobre la vida del conservatorio a los distintos sectores de la comunidad educativa.

g) Fomentar la participación de los distintos sectores de la comunidad educativa en la vida y en el gobierno del conservatorio, así como en las distintas actividades que se desarrollen en el mismo, especialmente en lo que se refiere al alumnado, facilitando y orientando su organización.

h) Cualesquiera otras que le sean atribuidas en el Plan de Centro o por Orden de la persona titular de la Consejería competente en materia de educación.

Artículo 68. Competencias de la jefatura de estudios.

Son competencias de la jefatura de estudios:

a) Ejercer, por delegación de la dirección y bajo su autoridad, la jefatura del personal docente en todo lo relativo al régimen académico y controlar la asistencia al trabajo del mismo.

b) Ejercer, por delegación de la dirección, la presidencia de las sesiones del equipo técnico de coordinación pedagógica.

c) Establecer los criterios para organizar y coordinar las sesiones de evaluación.

d) Proponer a la dirección el nombramiento y cese de los tutores y tutoras del alumnado

e) Coordinar las actividades de carácter académico y de orientación, incluidas las derivadas de la coordinación con otros centros.

f) Elaborar, en colaboración con los restantes miembros del equipo directivo, el horario general del conservatorio, así como el horario lectivo del alumnado y el individual del profesorado, de acuerdo con los criterios incluidos en el proyecto educativo, así como velar por su estricto cumplimiento.

g) Elaborar el plan de reuniones de los órganos de coordinación docente.

h) Coordinar la organización de las distintas pruebas de aptitud y de acceso y exámenes que se realicen en el conservatorio.

i) Elaborar la planificación general de las sesiones de evaluación y el calendario de las pruebas de evaluación y pruebas extraordinarias.

j) Coordinar las actividades de las jefaturas de departamento.

k) Garantizar el cumplimiento de las programaciones didácticas.

l) Organizar los actos académicos.

m) Organizar la atención y el cuidado del alumnado menor de edad en los períodos de actividades no lectivas.

ñ) Adoptar, conforme a lo establecido a la normativa vigente, las decisiones relativas al alumnado en relación con las medidas de atención a la diversidad.

o) Cualesquiera otras que le sean atribuidas en el Plan de Centro o por Orden de la persona titular de la Consejería competente en materia de educación.

Artículo 69. Competencias de la secretaria.

Son competencias de la secretaria:

a) Ordenar el régimen administrativo del conservatorio, de conformidad con las directrices de la dirección.

b) Ejercer la secretaría de los órganos colegiados de gobierno del conservatorio, establecer el plan de reuniones de dichos órganos, levantar acta de las sesiones y dar fe de los acuerdos, todo ello con el visto bueno de la dirección.

c) Custodiar los libros oficiales y archivos del conservatorio.

d) Expedir, con el visto bueno de la dirección, las certificaciones que soliciten las autoridades y las personas interesadas.

e) Realizar el inventario general del conservatorio y mantenerlo actualizado.

f) Adquirir el material y el equipamiento del conservatorio, custodiar y gestionar la utilización del mismo y velar por su mantenimiento en todos los aspectos, de acuerdo con la normativa vigente y las indicaciones de la dirección, sin perjuicio de las facultades que en materia de contratación corresponden a la persona titular de la dirección, de conformidad con lo recogido en el artículo 64.1.k).

g) Ejercer, por delegación de la dirección y bajo su autoridad, la jefatura del personal de administración y servicios adscrito al conservatorio y controlar la asistencia al trabajo del mismo.

h) Elaborar, en colaboración con los restantes miembros del equipo directivo, el horario del personal de administración y servicios, así como velar por su estricto cumplimiento.

i) Elaborar el anteproyecto de presupuesto de ingresos y gastos del conservatorio.

j) Ordenar el régimen económico del conservatorio, de conformidad con las instrucciones de la dirección, realizar la contabilidad y rendir cuentas ante la Consejería competente en materia de educación y los órganos a los que se refiere el artículo 26.4.

k) Cualesquiera otras que le sean atribuidas en el Plan de Centro o por Orden de la persona titular de la Consejería competente en materia de educación.

Artículo 70. Competencias de la jefatura de estudios adjunta.

Las competencias de la jefatura de estudios adjunta serán las que, supervisadas por la dirección, le sean delegadas por la jefatura de estudios en la enseñanza o enseñanzas que se le asignen.

Artículo 71. Nombramiento de las personas titulares de la vicedirección, de las jefaturas de estudios y de la secretaría.

1. La persona titular de la dirección de los conservatorios, previa comunicación al Claustro de Profesorado y al Consejo Escolar, formulará a la persona titular de la Delegación Provincial correspondiente de la Consejería competente en materia de educación propuesta de nombramiento de las personas titulares de la jefatura de estudios, de la secretaría y, en su caso, de la vicedirección y de las jefaturas de estudios adjuntas, de entre el profesorado con destino en el conservatorio.

2. La propuesta garantizará la participación equilibrada de hombres y mujeres en los equipos directivos de los conservatorios. A estos efectos, se entiende por participación equilibrada aquella situación que garantice la presencia de hom-

bres y mujeres al menos en un cuarenta por ciento del total de miembros del equipo directivo propuestos. Si el número de miembros del equipo directivo no permitiera alcanzar este porcentaje a hombres o a mujeres se garantizará, en todo caso, la presencia de ambos sexos en el mismo.

Artículo 72. Cese de las personas titulares de la vicedirección, de las jefaturas de estudios y de la secretaría.

Las personas titulares de la jefatura de estudios, la secretaría y, en su caso, la vicedirección y la jefatura de estudios adjunta cesarán en sus funciones al término de su mandato o al producirse alguna de las siguientes circunstancias:

a) Renuncia motivada aceptada por la persona titular de la correspondiente Delegación Provincial de la Consejería competente en materia de educación, previo informe razonado de la dirección, oído el Consejo Escolar.

b) Cuando por cese de la persona titular de la dirección que los propuso, se produzca la elección del nuevo director o directora.

c) Cuando deje de prestar servicios efectivos en el conservatorio.

d) En el caso de la vicedirección y jefatura de estudios adjunta, cuando por una disminución en el número de alumnos y alumnas del conservatorio profesional de música no procediera la existencia de estos órganos directivos.

e) A propuesta de la persona titular de la dirección, mediante escrito razonado, previa audiencia al interesado y previa comunicación al Claustro de Profesorado y al Consejo Escolar.

Artículo 73. Régimen de suplencias de los miembros del equipo directivo.

1. En caso de vacante, ausencia o enfermedad, la dirección del conservatorio será suplida temporalmente por la vicedirección, si la hubiere. De no existir ésta, la suplencia corresponderá a la jefatura de estudios.

2. En caso de vacante, ausencia o enfermedad, la jefatura de estudios será suplida temporalmente por el profesor o profesora que designe la dirección, que informará de su decisión al Consejo Escolar. Dicha designación recaerá en una de las jefaturas de estudios adjuntas en aquellos conservatorios profesionales de música que dispongan de estos órganos directivos.

3. Igualmente, en caso de vacante, ausencia o enfermedad, la secretaría será suplida temporalmente por el profesor o profesora que designe la persona titular de la dirección que, asimismo, informará al Consejo Escolar.

CAPÍTULO VI

Órganos de coordinación docente

Artículo 74. Órganos de coordinación docente.

1. En los conservatorios elementales y los conservatorios profesionales de música existirán los siguientes órganos de coordinación docente:

a) Equipos docentes.

b) Departamento de orientación, formación, evaluación e innovación educativa.

c) Equipo técnico de coordinación pedagógica.

d) Tutoría.

e) Departamentos de coordinación didáctica que se determinen y, en su caso, departamento de extensión cultural y promoción artística, hasta un total de cinco, en función de las familias a las que pertenezcan los instrumentos autorizados, para los conservatorios elementales, y hasta un total de siete para los conservatorios profesionales. Asimismo, los conservatorios profesionales podrán añadir a la cifra anterior un departamento de coordinación didáctica, si el centro cuenta con un número de treinta y un, o más, profesores y profesoras, o dos departamentos de coordinación didáctica, si dicho número fuera de cincuenta y uno, o superior.

2. De conformidad con lo establecido en el artículo 23, el proyecto educativo podrá establecer los criterios pedagógicos para el funcionamiento de otros órganos de coordinación docente, siempre que su número, junto al de departamentos de coordinación didáctica y, en su caso, de extensión cultural y promoción artísticas, no supere el establecido en el apartado 1.e). Los órganos creados en los conservatorios en aplicación de lo dispuesto en este apartado dispondrán de un responsable con la misma categoría que la jefatura de departamento, cuyo nombramiento y cese se realizará de conformidad con lo establecido en los artículos 84.1 y 85. Las funciones de las personas responsables de estos órganos se recogerán en el proyecto educativo del conservatorio.

Artículo 75. Equipos docentes.

1. Los equipos docentes estarán constituidos por todos los profesores y profesoras que imparten docencia a un alumno o alumna. Serán coordinados por el correspondiente tutor o tutora.

2. Los equipos docentes tendrán las siguientes funciones:

a) Llevar a cabo el seguimiento global del alumno o alumna, estableciendo las medidas necesarias para mejorar su aprendizaje, de acuerdo con el proyecto educativo del conservatorio.

b) Realizar de manera colegiada la evaluación del alumnado, de acuerdo con la normativa vigente y con el proyecto educativo del conservatorio y adoptar las decisiones que correspondan en materia de promoción y titulación.

c) Garantizar que cada profesor o profesora proporcione al alumnado información relativa a la programación de la materia, asignatura o, en su caso, ámbito que imparte, con especial referencia a los objetivos, los mínimos exigibles y los criterios de evaluación.

d) Tratar coordinadamente los conflictos que surjan con el alumno o alumna, estableciendo medidas para resolverlos y sin perjuicio de las competencias que correspondan a otros órganos en materia de prevención y resolución de conflictos.

e) Conocer y participar en la elaboración de la información que, en su caso, se proporcione a los padres, madres o representantes legales del alumnado.

f) Proponer y elaborar las adaptaciones curriculares que precise el alumnado con necesidades educativas especiales, bajo la coordinación del profesor o profesora que ejerza la tutoría y con el asesoramiento del departamento de orientación, formación, evaluación e innovación educativa a que se refiere el artículo 76.

g) Atender a los padres, madres o representantes legales del alumnado de acuerdo con lo que se establezca en el plan de orientación y acción tutorial del conservatorio y en la normativa vigente.

h) Cuantas otras se determinen en el plan de orientación y acción tutorial del conservatorio.

3. Los equipos docentes trabajarán para prevenir los problemas de aprendizaje o de convivencia que pudieran presentarse y compartirán toda la información que sea necesaria para trabajar de manera coordinada en el cumplimiento de sus funciones.

4. Los equipos docentes trabajarán de forma coordinada con el fin de que el alumnado adquiera las competencias y los objetivos previstos en las diferentes enseñanzas.

Artículo 76. Departamento de orientación, formación, evaluación e innovación educativa.

1. El departamento de orientación, formación, evaluación e innovación educativa estará compuesto por:

a) La persona que ostente la jefatura del departamento.

b) Cuatro profesores o profesoras de distintos departamentos de coordinación didáctica, designados por la persona titular de la dirección.

2. El departamento de orientación, formación, evaluación e innovación educativa realizará las siguientes funciones:

a) Colaborar con el equipo directivo en la elaboración del plan de orientación y acción tutorial y en el plan de convivencia para su inclusión en el proyecto educativo y contribuir al desarrollo y a la aplicación de los mismos, planificando y proponiendo actuaciones dirigidas a hacer efectiva la prevención de la violencia, la mejora de la convivencia escolar, la mediación y la resolución pacífica de los conflictos.

b) Colaborar y asesorar a los departamentos de coordinación didáctica y al profesorado, bajo la coordinación de la jefatura de estudios, en el desarrollo de medidas de atención a la diversidad del alumnado.

c) Asesorar al alumnado sobre las opciones que le ofrece el sistema educativo. Cuando optara por finalizar sus estudios, se garantizará la orientación profesional.

d) Realizar el diagnóstico de las necesidades formativas del profesorado como consecuencia de los resultados de la autoevaluación o de las evaluaciones internas o externas que se realicen.

e) Proponer al equipo directivo las actividades formativas que constituirán, cada curso escolar, el plan de formación del profesorado, para su inclusión en el proyecto educativo.

f) Elaborar, en colaboración con el correspondiente centro del profesorado en cuya zona de actuación se encuentre el conservatorio, los proyectos de formación en centros.

g) Coordinar la realización de las actividades de perfeccionamiento del profesorado.

h) Colaborar con el centro del profesorado en cuya zona de actuación se encuentre el conservatorio en cualquier otro aspecto relativo a la oferta de actividades formativas e informar al Claustro de Profesorado de las mismas.

i) Investigar sobre el uso de las buenas prácticas docentes existentes y trasladarlas a los departamentos del conservatorio para su conocimiento y aplicación.

j) Fomentar el trabajo cooperativo de los equipos docentes.

k) Informar al profesorado sobre líneas de investigación didáctica innovadoras que se estén llevando a cabo con respecto al currículo.

l) Fomentar iniciativas entre los departamentos de coordinación didáctica que favorezcan la elaboración de materiales curriculares.

m) Promover que las asignaturas optativas de configuración propia estén basadas en trabajos de investigación y sigan una metodología activa y participativa entre el alumnado.

n) Establecer indicadores de calidad que permitan valorar la eficacia de las actividades desarrolladas por el conservatorio y realizar su seguimiento.

ñ) Elevar al Claustro de Profesorado el plan para evaluar los aspectos educativos del Plan de Centro, la evolución del aprendizaje y el proceso de enseñanza.

o) Colaborar con la Agencia Andaluza de Evaluación Educativa en aquellas actuaciones relacionadas con la evaluación que se lleven a cabo en el conservatorio.

p) Proponer, al equipo directivo y al Claustro de Profesorado, planes de mejora como resultado de las evaluaciones llevadas a cabo en el conservatorio.

q) Cualesquiera otras que le sean atribuidas en el proyecto educativo del conservatorio o por Orden de la persona titular de la Consejería competente en materia de educación.

Artículo 77. Equipo técnico de coordinación pedagógica.

El equipo técnico de coordinación pedagógica estará integrado por la persona titular de la dirección, que ostentará la presidencia, la persona titular de la jefatura de estudios, las personas titulares de las jefaturas de los departamentos de coordinación didáctica y de orientación, formación, evaluación e innovación educativa y, en su caso, la persona titular de la vicedirección. Ejercerá las funciones de secretaria aquella persona titular de una jefatura de departamento que designe a tal fin la presidencia de entre los miembros del equipo.

Artículo 78. Competencias del equipo técnico de coordinación pedagógica.

El equipo técnico de coordinación pedagógica tendrá las siguientes competencias:

a) Establecer las directrices generales para la elaboración de los aspectos educativos del Plan de Centro y sus modificaciones.

b) Fijar las líneas generales de actuación pedagógica del proyecto educativo.

c) Asesorar al equipo directivo en la elaboración del Plan de Centro.

d) Establecer las directrices generales para la elaboración y revisión de las programaciones didácticas de las enseñanzas encomendadas a los departamentos de coordinación didáctica.

e) Asesorar a los departamentos de coordinación didáctica y al Claustro de Profesorado sobre el aprendizaje del alumnado y velar porque las programaciones de los departamentos de coordinación didáctica, en las materias, asignaturas y, en su caso, ámbitos, que les están asignadas, contribuyan al desarrollo de los objetivos establecidos, a cuyos efectos se establecerán estrategias de coordinación.

f) Elaborar la propuesta de criterios y medidas para atender la diversidad del alumnado.

g) Velar por el cumplimiento y posterior evaluación de los aspectos educativos del Plan de Centro.

h) Cualesquiera otras que le sean atribuidas en el proyecto educativo del conservatorio o por Orden de la persona titular de la Consejería competente en materia de educación.

Artículo 79. Tutoría y designación de tutores y tutoras.

1. El alumnado tendrá un tutor o tutora, nombrado por la persona titular de la dirección del conservatorio, a propuesta de la jefatura de estudios, entre el profesorado que le imparta docencia.

2. Los tutores y tutoras ejercerán la dirección y la orientación del aprendizaje del alumnado y el apoyo en su proceso educativo en colaboración con las familias.

3. El nombramiento del profesorado que ejerza la tutoría se efectuará para un curso académico.

Artículo 80. Funciones de la tutoría.

El profesorado que ejerza la tutoría desarrollará las siguientes funciones:

a) Organizar y coordinar las sesiones de evaluación.

b) Desarrollar las actividades previstas en el plan de orientación y acción tutorial.

c) Conocer las aptitudes e intereses de cada alumno o alumna, con objeto de orientarle en su proceso de aprendizaje y toma de decisiones personales, académicas y profesionales.

d) Coordinar la intervención educativa del profesorado que compone el equipo docente de cada alumno y alumna a su cargo.

e) Coordinar las adaptaciones curriculares propuestas y elaboradas por el equipo docente.

f) Garantizar la coordinación de las actividades de enseñanza y aprendizaje que se propongan al alumnado a su cargo.

g) Organizar y presidir las reuniones del equipo docente y las sesiones de evaluación de sus alumnos y alumnas.

h) Coordinar el proceso de evaluación continua del alumnado y adoptar, junto con el equipo docente, las decisiones que procedan acerca de la evaluación, promoción y titulación del alumnado, de conformidad con la normativa que resulte de aplicación.

i) Cumplimentar la documentación personal y académica del alumnado a su cargo.

j) Recoger la opinión del alumnado a su cargo sobre el proceso de enseñanza y aprendizaje desarrollado en las distintas materias, asignaturas y, en su caso, ámbitos que conforman el currículo.

k) Informar al alumnado sobre el desarrollo de su aprendizaje, así como a sus padres, madres o representantes legales.

l) Facilitar la comunicación y la cooperación educativa entre el profesorado del equipo docente y los padres y madres o representantes legales del alumnado. Dicha cooperación incluirá la atención a la tutoría electrónica a través de la cual los padres, madres o representantes legales del alumnado menor de edad podrán intercambiar información relativa a la evolución escolar de sus hijos e hijas con el profesorado que tenga asignada la tutoría de los mismos de conformidad con lo que a tales efectos se establezca por Orden de la persona titular de la Consejería competente en materia de educación.

m) Mantener una relación permanente con los padres, madres o representantes legales del alumnado, a fin de facilitar el ejercicio de los derechos reconocidos en el artículo 12. A tales efectos, el horario dedicado a las entrevistas con los padres, madres o representantes legales del alumnado se fijará de forma que se posibilite la asistencia de los mismos y, en todo caso, en sesión de tarde.

n) Facilitar la integración general del alumnado en el centro y fomentar su participación en las actividades del conservatorio.

ñ) Proponer a la jefatura del departamento de extensión cultural y promoción artística la realización de actividades de carácter cultural y artístico-musical.

o) Cualesquiera otras que le sean atribuidas en el plan de orientación y acción tutorial del conservatorio o por Orden de la persona titular de la Consejería competente en materia de educación.

Artículo 81. Departamentos de coordinación didáctica.

1. Cada departamento de coordinación didáctica estará integrado por todo el profesorado que imparte las enseñanzas que se encomienden al mismo. El profesorado que imparta enseñanzas asignadas a más de un departamento pertenecerá a aquel en el que tenga mayor carga lectiva, garantizándose, no obstante, la coordinación de este profesorado con los otros departamentos con los que esté relacionado, en razón de las enseñanzas que imparte.

2. Son competencias de los departamentos de coordinación didáctica:

a) Colaborar con el equipo directivo en la elaboración de los aspectos educativos del Plan de Centro.

b) Elaborar la programación didáctica de las enseñanzas correspondientes a las materias, asignaturas y, en su caso, ámbitos, asignados al departamento, de acuerdo con el proyecto educativo.

c) Realizar el seguimiento del grado de cumplimiento de la programación didáctica y proponer las medidas de mejora que se deriven del mismo.

d) Colaborar en la aplicación de las medidas de atención a la diversidad que se desarrollen para el alumnado.

e) Realizar las funciones que la normativa vigente asigne al departamento en relación con las pruebas de aptitud y de acceso que se lleven a cabo en el conservatorio.

f) Organizar y realizar las pruebas necesarias para el alumnado de enseñanzas profesionales de música con asignaturas pendientes de evaluación positiva.

g) Resolver en primera instancia, de conformidad con el procedimiento establecido en la normativa de evaluación de la enseñanza de que se trate, las reclamaciones derivadas del proceso de evaluación que el alumnado formule al departamento y emitir los informes pertinentes.

h) Proponer la distribución entre el profesorado de las materias, asignaturas o, en su caso, ámbitos que tengan encomendados, de acuerdo con el horario y las directrices establecidas por el equipo directivo, atendiendo a criterios pedagógicos.

i) Evaluar la práctica docente y los resultados del proceso de enseñanza-aprendizaje en las materias, asignaturas y, en su caso, ámbitos integrados en el departamento.

j) Proponer los libros de texto y materiales didácticos complementarios.

k) Mantener actualizada la metodología didáctica y adecuarla a los diferentes alumnos y alumnas de un mismo nivel y curso.

l) Cualesquiera otras que le sean atribuidas en el proyecto educativo del conservatorio o por Orden de la persona titular de la Consejería competente en materia de educación.

3. Cada departamento de coordinación didáctica contará con una persona que ejercerá su jefatura cuyas competencias, nombramiento y cese se ajustarán a lo establecido en los artículos 83, 84 y 85 respectivamente.

Artículo 82. Departamento de extensión cultural y promoción artística.

1. De conformidad con lo establecido en el artículo 74, el proyecto educativo, atendiendo a criterios pedagógicos y organizativos, podrá disponer que la promoción, organización y coordinación de las actividades de extensión cultural y promoción artística y de las actividades complementarias y extraescolares se asignen a un departamento específico.

2. El departamento de extensión cultural y promoción artística promoverá, coordinará y organizará la realización de estas actividades en colaboración con los departamentos de coordinación didáctica.

3. El departamento de extensión cultural y promoción artística contará con una persona que ejercerá su jefatura cuyas competencias, nombramiento y cese se ajustarán a lo establecido en los artículos 83, 84 y 85 respectivamente.

4. La jefatura del departamento de extensión cultural y promoción artística desempeñará sus funciones en colaboración con la vicedirección, en su caso, con los tutores y tutoras, con las jefaturas de los departamentos de coordinación didáctica, con la junta de delegados y delegadas del alumnado, con las asociaciones del alumnado y de sus padres y madres y con quien ostente la representación del Ayuntamiento en el Consejo Escolar.

Artículo 83. Competencias de las jefaturas de los departamentos.

Son competencias de las jefaturas de los departamentos:

a) Coordinar y dirigir las actividades del departamento, así como velar por su cumplimiento.

b) Convocar y presidir las reuniones del departamento y levantar acta de las mismas.

c) Coordinar la elaboración y aplicación de las programaciones didácticas de las materias, asignaturas y, en su caso, ámbitos que se integrarán en el departamento.

d) Coordinar la organización de espacios e instalaciones, proponer la adquisición del material y el equipamiento específico asignado al departamento y velar por su mantenimiento.

e) Colaborar con la secretaría en la realización del inventario de los recursos materiales del departamento.

f) Representar al departamento ante cualquier otra instancia de la Administración educativa.

g) Proponer a la jefatura del departamento de extensión cultural y promoción artística la realización de estas actividades y actividades complementarias y extraescolares.

h) Cualesquiera otras que le sean atribuidas en el proyecto educativo del conservatorio o por Orden de la persona titular de la Consejería competente en materia de educación.

Artículo 84. Nombramiento de las personas titulares jefaturas de los departamentos.

1. La dirección de los conservatorios, oído el Claustro de Profesorado, formulará a la persona titular de la Delegación Provincial de la Consejería competente en materia de educa-

ción propuesta de nombramiento de las personas titulares de las jefaturas de los departamentos, de entre el profesorado funcionario con destino definitivo en el conservatorio. Las personas titulares de las jefaturas de los departamentos desempeñarán su cargo durante dos cursos académicos, siempre que durante dicho periodo continúen prestando servicio en el conservatorio.

2. Las jefaturas de los departamentos de coordinación didáctica, serán ejercidas, con carácter preferente, por profesorado funcionario del cuerpo de catedráticos de música y artes escénicas.

3. La propuesta procurará la participación equilibrada de hombres y mujeres en los órganos de coordinación docente de los conservatorios en los términos que se recogen en el artículo 71.2.

Artículo 85. Cese de las personas titulares de las jefaturas de los departamentos.

1. La persona titular de la jefatura de los departamentos cesará en sus funciones al producirse alguna de las circunstancias siguientes:

a) Cuando por cese de la persona titular de la dirección que la propuso, se produzca la elección del nuevo director o directora.

b) Renuncia motivada aceptada por la persona titular de la correspondiente Delegación Provincial de la Consejería competente en materia de educación, previo informe razonado de la dirección del conservatorio.

c) A propuesta de la persona titular de la dirección, mediante informe razonado, oído el Claustro de Profesorado, con audiencia a la persona interesada.

2. En cualquiera de los supuestos a que se refiere el apartado anterior el cese será acordado por la persona titular de la correspondiente Delegación Provincial de la Consejería competente en materia de educación.

3. Producido el cese de la persona titular de la jefatura del departamento, la persona titular de la dirección del conservatorio procederá a designar a la nueva persona titular de la jefatura del departamento, de acuerdo con lo establecido en el artículo 84. En cualquier caso, si el cese se ha producido por cualquiera de las circunstancias señaladas en los párrafos b) y c) del apartado 1, el nombramiento no podrá recaer en el mismo profesor o profesora.

TÍTULO VI

EVALUACIÓN DE LOS CONSERVATORIOS

Artículo 86. Evaluación y publicación de las conclusiones de interés general.

1. La Agencia Andaluza de Evaluación Educativa elaborará y desarrollará planes de evaluación de los conservatorios elementales y los conservatorios profesionales de música. A estos efectos, los conservatorios colaborarán con la misma en todos los procesos de evaluación que se lleven a cabo, de conformidad con lo que se establezca por Orden de la Consejería competente en materia de educación.

2. La evaluación de los conservatorios deberá tener en cuenta las conclusiones obtenidas en las anteriores evaluaciones y los resultados de la autoevaluación, así como las situaciones socioeconómicas y culturales de las familias y el alumnado que acogen, el municipio del propio centro y los recursos de que disponen. La evaluación se efectuará sobre los procesos educativos y sobre los resultados obtenidos, tanto en lo relativo a la organización, gestión y funcionamiento, como al conjunto de las actividades de enseñanza y aprendizaje.

3. La Consejería competente en materia de educación publicará periódicamente las conclusiones de interés general de las evaluaciones de los conservatorios efectuadas por la Agencia Andaluza de Evaluación Educativa.

DECRETO 362/2011, de 7 de diciembre, por el que se aprueba el Reglamento Orgánico de los Conservatorios Profesionales de Danza.

El artículo 52.1 del Estatuto de Autonomía para Andalucía establece que corresponde a la Comunidad Autónoma en materia de enseñanza no universitaria, en relación con las enseñanzas obligatorias y no obligatorias que conducen a la obtención de un título académico o profesional con validez en todo el Estado, incluidas las enseñanzas de educación infantil, la competencia exclusiva, entre otras, en la programación y creación de centros públicos, su organización, régimen e inspección, así como la evaluación y garantía de calidad del sistema educativo y las actividades complementarias y extraescolares.

Asimismo, el artículo 52.2 del Estatuto de Autonomía para Andalucía reconoce la competencia compartida de la Comunidad Autónoma sobre la ordenación del sector y de la actividad docente, así como sobre los requisitos de los centros, sin perjuicio de lo recogido en el artículo 149.1.30.^a de la Constitución, a tenor del cual corresponde al Estado dictar las normas básicas para el desarrollo del artículo 27 del texto constitucional, a fin de garantizar el cumplimiento de las obligaciones de los poderes públicos en esta materia.

La Ley Orgánica 2/2006, de 3 de mayo, de Educación, ha introducido importantes novedades en la organización, funcionamiento y gobierno de los centros educativos, profundizando en los conceptos de participación de la comunidad educativa y de autonomía pedagógica, organizativa y de gestión.

Por otra parte, la Ley 17/2007, de 10 de diciembre, de Educación de Andalucía, reconoce dichos principios al dedicar el Título I a la comunidad educativa: alumnado, profesorado, al que concede el papel relevante que representa en el sistema educativo, impulsando con ello el reconocimiento y apoyo social de su actividad, familias, de las que regula su participación en el proceso educativo de sus hijos e hijas y personal de administración y servicios y de atención educativa complementaria. Igualmente, su Título IV trata de los centros educativos y dispone los aspectos esenciales que regirán su organización y funcionamiento y sus órganos de gobierno y de coordinación docente, impulsando la autonomía pedagógica, organizativa y de gestión de los mismos, mediante la articulación de modelos de funcionamiento propios en torno al Plan de Centro. Asimismo, en la ley se refuerza la función directiva, potenciando su liderazgo pedagógico y organizativo. Finalmente, pone énfasis en la coordinación de las actuaciones de los distintos órganos y en el trabajo en equipo del profesorado.

Asimismo, la citada Ley 17/2007, de 10 de diciembre, establece, respectivamente en sus artículos 82.2 y 85, que las enseñanzas elementales y las enseñanzas profesionales de danza se impartirán en los conservatorios profesionales de danza.

La organización y el funcionamiento de los conservatorios profesionales de danza se regularon por el Decreto 212/2005, de 4 de octubre. A lo largo de los años transcurridos se ha venido configurando una nueva realidad legislativa, fruto de una nueva realidad social, que ha hecho necesario abordar la elaboración de un nuevo marco regulador que responda de manera más ajustada a los requerimientos que nuestra sociedad y, por consiguiente nuestros conservatorios, tienen hoy.

Los cambios mencionados en las leyes anteriores, junto con la necesidad de concretar y desarrollar los aspectos regulados en la Ley 17/2007, de 10 de diciembre, requieren de la derogación del reglamento orgánico de los conservatorios profesionales de danza actualmente en vigor.

Aspecto significativo del Reglamento que se aprueba por el presente decreto es el decidido respaldo a la labor del profesorado, que se concreta, entre otras, en una serie de medidas de protección a los derechos del mismo, la asistencia jurídica y psicológica y la presunción de veracidad ante la Administra-

ción educativa en el ejercicio de las funciones propias de sus cargos o con ocasión de ellas.

El Reglamento posibilita el ejercicio de la autonomía de los conservatorios profesionales de danza, autonomía estrechamente ligada a responsabilidad, junto con una mayor flexibilización de las estructuras de organización y funcionamiento. De esta manera, serán los conservatorios los que decidan qué estructuras crean, qué criterios aplicarán para la designación de sus responsables y qué número de horas se dedicarán al desempeño de las tareas asociadas a los órganos de gobierno y de coordinación docente, con objeto de que estas herramientas permitan una mejor adaptación de cada conservatorio a su contexto y promuevan estrategias eficaces y eficientes para la mejora del éxito escolar del alumnado y la reducción del abandono educativo prematuro y, en definitiva, para alcanzar la excelencia entendida como calidad desde la equidad.

El fomento de la cultura de la evaluación, de la calidad e innovación educativa y de la rendición de cuentas, mediante controles sociales e institucionales de sus resultados, constituyen elementos que se encuentran presentes en el Reglamento que se aprueba por el presente decreto.

Por otra parte, la atribución de mayores competencias a los directores y directoras, en desarrollo de lo establecido en la mencionada Ley 17/2007, de 10 de diciembre, junto con la simplificación administrativa constituyen, indudablemente, un novedoso marco regulador de la organización y funcionamiento de los conservatorios profesionales de danza respecto al modelo hoy vigente que, sin duda, va a contribuir a una mayor calidad del servicio educativo que presten, favoreciendo que los esfuerzos se concentren en el proceso de enseñanza-aprendizaje y en las tareas pedagógicas.

La norma contempla, asimismo, la prevención de los riesgos y la promoción de la seguridad y la salud como parte del Plan de Centro, integrando estos aspectos en la organización y gestión del conservatorio y como factor de calidad de la enseñanza.

A todo ello habría que añadir en la regulación que contempla este decreto la actualización de las normas de convivencia, entendida esta como meta y condición necesaria para el buen desarrollo del trabajo del alumnado y del profesorado, de forma que proporcione un instrumento más ágil que dé respuesta a las necesidades de los conservatorios, sin menoscabar los derechos del alumnado, y el refuerzo del papel de las familias que se plasma en el establecimiento de compromisos educativos y de convivencia, como forma de asunción de responsabilidades compartidas en la tarea de educar a sus hijos e hijas, entre las que cabría señalar la de colaboración en el uso seguro de internet por el alumnado en consonancia con lo regulado en el Decreto 25/2007, de 6 de febrero, por el que se establecen medidas para el fomento, la prevención de riesgos y la seguridad en el uso de internet y las tecnologías de la información y la comunicación (TIC) por parte de las personas menores de edad.

En definitiva, se trata de que, a partir de una misma regulación normativa, se puedan poner en marcha en cada conservatorio dinámicas de funcionamiento diferentes que contextualicen tanto los aspectos relacionados con la organización del gobierno y la administración, como las que se refieren al trabajo académico y a la organización social del conservatorio.

En la elaboración de la presente norma se han cumplimentado los trámites de audiencia e información pública, de conformidad en lo establecido en el artículo 45.1.c) de la Ley 6/2006, de 24 de octubre, del Gobierno de la Comunidad Autónoma de Andalucía.

En su virtud, a propuesta del Consejero de Educación, de conformidad con lo establecido en los artículos 27.9 y 44.1 de la Ley 6/2006, de 24 de octubre, de acuerdo con el Consejo Consultivo de Andalucía y previa deliberación del Consejo de Gobierno en su reunión del día 7 de diciembre de 2011,

D I S P O N G O

Artículo único. Aprobación del Reglamento Orgánico de los conservatorios profesionales de danza.

Se aprueba el Reglamento Orgánico de los conservatorios profesionales de danza cuyo texto se inserta a continuación.

Disposición adicional primera. Centros de convenio.

El presente decreto será de aplicación a los conservatorios profesionales de danza de titularidad municipal acogidos a convenio entre la Consejería competente en materia de educación y el Ayuntamiento correspondiente en aquellos aspectos no recogidos en los citados convenios.

Disposición adicional segunda. Inspección educativa.

La inspección educativa velará por el cumplimiento de lo establecido en el presente decreto de acuerdo con sus cometidos competenciales y en el ejercicio de sus funciones y atribuciones.

Disposición transitoria primera. Plazo para la elaboración del Plan de Centro.

Los conservatorios profesionales de danza que estén en funcionamiento a la entrada en vigor del presente decreto dispondrán para elaborar y aprobar su Plan de Centro de un plazo comprendido entre la fecha de entrada en vigor y la de finalización del año académico 2011/2012.

Disposición transitoria segunda. Órganos de gobierno unipersonales y de coordinación docente.

1. Los miembros de los equipos directivos elegidos con anterioridad a la entrada en vigor del presente decreto, así como las personas responsables de los órganos de coordinación docente, continuarán desempeñando sus funciones hasta la finalización del mandato para el que fueron nombrados, salvo que se produzca antes alguna de las causas de cese que contempla el Reglamento que se aprueba por el presente decreto.

2. Si, con anterioridad al 31 de agosto de 2012, se produjeran algunas de las causas de cese de las jefaturas de departamento que contempla el Reglamento que se aprueba por el presente decreto, las vacantes se cubrirán hasta dicha fecha y de conformidad con el procedimiento establecido en el mismo.

Disposición transitoria tercera. Consejos Escolares.

Los miembros de los Consejos Escolares que fueron elegidos con anterioridad a la entrada en vigor del presente decreto continuarán desempeñando sus funciones hasta la constitución de los nuevos Consejos Escolares de acuerdo con lo recogido en el Reglamento que se aprueba por el presente decreto.

Disposición derogatoria única. Derogación normativa.

1. Quedan derogados el Decreto 212/2005, de 4 de octubre, por el que se aprueba el Reglamento Orgánico de los Conservatorios profesionales de danza de Andalucía y la Orden de 29 de noviembre de 2005, por la que se regulan determinados aspectos sobre la organización y el funcionamiento de los Conservatorios Profesionales de Danza.

2. Asimismo, quedan derogadas cuantas disposiciones de igual o inferior rango se opongan a lo dispuesto en el presente decreto.

Disposición final primera. Reproducción de la normativa estatal.

Los artículos 9.1 excepto las letras k) y n), 18, 41.1, 43.6, 44 letras c), d), e), g), h), j), k), l), m) y n), 60 excepto las letras c) y j), 62.1, 64.1 letras a), b), d), e), g), h), i), j), k), l), n) y s), 71.1 y 84.2 del Reglamento Orgánico que se aprueba

mediante el presente decreto reproducen normas dictadas por el Estado al amparo del artículo 149.1.1.^a y 30.^a de la Constitución Española y recogidas en la Ley Orgánica 8/1985, de 3 de julio, reguladora del Derecho a la Educación, en la Ley Orgánica 2/2006, de 3 de mayo, de Educación, y en el Real Decreto 303/2010, de 15 de marzo, por el que se establecen los requisitos mínimos de los centros que imparten enseñanzas artísticas reguladas en la Ley Orgánica 2/2006, de 3 de mayo, de Educación.

Disposición final segunda. Reproducción de la normativa autonómica.

Los artículos 2, 3, 8, 14.1, 14.2, 14.3, 14.4, 15.3, 16, 21.1, 21.6, 22.1, 22.5, 23.1, 23.2, 23.3 letras a), b), c), f), h), j), k), l), m) y q), 25.1, 25.2 letras a), b), c), d) e i), 26.1, 26.3, 26.4, 27.1, 41.2, 43.5, 44 letras b) y f), 58.4. h), 59.1, 64.1 letras f), m) y q), 64.3, 65.2, 65.3, 71.2, 75.1, 75.3, 79.2, 84.3 y 86.3 del Reglamento Orgánico que se aprueba mediante el presente decreto reproducen normas dictadas por la Comunidad Autónoma de Andalucía y recogidas en la Ley 17/2007, de 10 de diciembre, de Educación de Andalucía, en la Ley 9/2007, de 22 de octubre, de la Administración de la Junta de Andalucía, en la Ley 12/2007, de 26 de noviembre, para la promoción de la igualdad de género en Andalucía, y en la Ley 13/2007, de 26 de noviembre, de prevención y protección integral contra la violencia de género.

Disposición final tercera. Votación por medios electrónicos.

Se faculta a la persona titular de la Consejería competente en materia de educación para que arbitre las medidas necesarias con el fin de facilitar, en las elecciones a Consejos Escolares, la votación de los distintos representantes de la comunidad educativa por medios electrónicos en los conservatorios que se determinen.

Disposición final cuarta. Desarrollo y ejecución.

Se habilita a la persona titular de la Consejería competente en materia de educación para dictar cuantas disposiciones sean necesarias para el desarrollo y ejecución de lo dispuesto en el presente decreto.

Disposición final quinta. Entrada en vigor.

El presente decreto entrará en vigor el día siguiente al de su publicación en el Boletín Oficial de la Junta de Andalucía.

Sevilla, 7 de diciembre de 2011

JOSÉ ANTONIO GRIÑÁN MARTÍNEZ
Presidente de la Junta de Andalucía

FRANCISCO JOSÉ ÁLVAREZ DE LA CHICA
Consejero de Educación

REGLAMENTO ORGÁNICO DE LOS CONSERVATORIOS PROFESIONALES DE DANZA

TÍTULO PRELIMINAR

DISPOSICIONES GENERALES

Artículo 1. Ámbito de aplicación.

El presente Reglamento será de aplicación a los conservatorios profesionales de danza dependientes de la Consejería competente en materia de educación.

TÍTULO I

EL ALUMNADO

CAPÍTULO I

Deberes y derechos

Artículo 2. Deberes del alumnado.

Son deberes del alumnado:

a) El estudio, que se concreta en las siguientes obligaciones:

1.º Asistir regularmente a clase con puntualidad.

2.º Participar activa y diligentemente en las actividades orientadas al desarrollo del currículo, siguiendo las directrices del profesorado.

3.º Respetar a los horarios de las actividades programadas por el conservatorio.

4.º Respetar al ejercicio del derecho al estudio de sus compañeros y compañeras.

5.º Realizar las actividades escolares para consolidar su aprendizaje que le sean asignadas por el profesorado para su ejecución fuera del horario lectivo.

b) Respetar la autoridad y las orientaciones del profesorado.

c) Respetar la libertad de conciencia, las convicciones religiosas y morales y la dignidad, integridad e intimidad de todos los miembros de la comunidad educativa, así como la igualdad entre hombres y mujeres.

d) Respetar las normas de organización, convivencia y disciplina del conservatorio y contribuir al desarrollo del proyecto educativo del mismo y de sus actividades.

e) Participar y colaborar en la mejora de la convivencia escolar y en la consecución de un adecuado clima de estudio en el conservatorio.

f) Participar en los órganos del conservatorio que correspondan, así como en las actividades que este determine.

g) Utilizar adecuadamente las instalaciones y el material didáctico, contribuyendo a su conservación y mantenimiento.

h) Participar en la vida del conservatorio, colaborando, asumiendo y enriqueciendo su trayectoria educativa y cultural.

i) Conocer la Constitución Española y el Estatuto de Autonomía para Andalucía, con el fin de formarse en los valores y principios recogidos en ellos.

Artículo 3. Derechos del alumnado.

El alumnado tiene derecho:

a) A recibir una educación de calidad que contribuya al pleno desarrollo de su personalidad y de sus capacidades.

b) Al estudio.

c) A la orientación educativa y profesional.

d) A la evaluación y el reconocimiento objetivos de su dedicación, esfuerzo y rendimiento escolar. A estos efectos, tendrá derecho a ser informado de los criterios de evaluación que serán aplicados.

e) A la formación integral que tenga en cuenta sus capacidades, su ritmo de aprendizaje y que estimule el esfuerzo personal, la motivación por el aprendizaje y la responsabilidad individual.

f) Al acceso a las tecnologías de la información y la comunicación en la práctica educativa y al uso seguro de internet en el conservatorio.

g) A la educación que favorezca la asunción de una vida responsable para el logro de una sociedad libre e igualitaria, así como a la adquisición de hábitos de vida saludable, la conservación del medio ambiente y la sostenibilidad.

h) Al respeto a su libertad de conciencia y a sus convicciones religiosas y morales, así como a su identidad, intimidad, integridad y dignidad personales.

i) A la igualdad de oportunidades y de trato, mediante el desarrollo de políticas educativas de integración y compensación.

j) A la accesibilidad y permanencia en el sistema educativo, en los términos previstos en el artículo 7.2.i) de la Ley 17/2007, de 10 de diciembre, de Educación de Andalucía.

k) A la libertad de expresión y de asociación, así como de reunión en los términos establecidos en el artículo 8 de la Ley Orgánica 8/1985, de 3 de julio, reguladora del Derecho a la Educación.

l) A la protección contra toda agresión física o moral.

m) A la participación en el funcionamiento y en la vida del conservatorio y en los órganos que correspondan, y la utilización de las instalaciones del mismo.

n) A conocer la Constitución Española y el Estatuto de Autonomía para Andalucía.

ñ) A ser informado de sus derechos y deberes, así como de las normas de convivencia establecidas en el conservatorio, particularmente al comenzar su escolarización en el conservatorio.

Artículo 4. Ejercicio efectivo de determinados derechos.

1. Los conservatorios, al elaborar sus normas de convivencia, establecerán las condiciones en las que el alumnado puede ejercer el derecho de reunión. En todo caso, el número de horas lectivas que se podrán dedicar a este fin nunca será superior a tres por trimestre.

Las decisiones colectivas que adopte el alumnado mayor de catorce años, con respecto a la asistencia a clase no tendrán la consideración de conductas contrarias a la convivencia ni serán objeto de corrección, cuando estas hayan sido resultado del ejercicio del derecho de reunión y sean comunicadas previamente por escrito por el delegado o delegada del alumnado del conservatorio a la dirección del centro.

2. La jefatura de estudios favorecerá la organización y celebración de debates, mesas redondas u otras actividades análogas en las que el alumnado podrá participar.

3. Asimismo, en las normas de convivencia se establecerá la forma, los espacios y lugares donde se podrán fijar escritos del alumnado en los que ejercite su libertad de expresión.

CAPÍTULO II

Participación del alumnado

Artículo 5. Cauces de participación.

Constituyen un deber y un derecho del alumnado la participación en:

a) El funcionamiento y en la vida del conservatorio.

b) El Consejo Escolar del conservatorio.

c) Las Juntas de delegados y delegadas del alumnado de las enseñanzas profesionales de danza.

d) Los Consejos Escolares Municipales, así como en el Consejo Escolar de Andalucía.

Artículo 6. Delegados y delegadas de clase.

1. El alumnado de cada clase elegirá, por sufragio directo y secreto, por mayoría simple, durante el primer mes del curso escolar, un delegado o delegada de clase, así como un subdelegado o subdelegada, que sustituirá a la persona que ejerce la delegación en caso de vacante, ausencia o enfermedad, de acuerdo con el procedimiento que establezca el reglamento de organización y funcionamiento del conservatorio.

2. Los delegados y delegadas colaborarán con el profesorado en los asuntos que afecten al funcionamiento de la clase y, en su caso, trasladarán al tutor o tutora las sugerencias y reclamaciones del grupo al que representan.

3. El reglamento de organización y funcionamiento del conservatorio podrá recoger otras funciones de los delegados y delegadas de clase.

Artículo 7. Junta de delegados y delegadas del alumnado de enseñanzas profesionales de danza.

1. En las enseñanzas profesionales de danza, la Junta de delegados y delegadas del alumnado estará integrada por

todos los delegados y delegadas de clase, así como por los representantes del alumnado en el Consejo Escolar del conservatorio.

2. La Junta de delegados y delegadas del alumnado elegirá, por mayoría simple, durante el primer mes del curso escolar, un delegado o delegada del conservatorio, así como un subdelegado o subdelegada, que sustituirá a la persona que ejerce la delegación en caso de vacante, ausencia o enfermedad, de acuerdo con el procedimiento que establezca el reglamento de organización y funcionamiento del conservatorio.

3. La jefatura de estudios facilitará a la Junta de delegados y delegadas del alumnado un espacio adecuado para que pueda celebrar sus reuniones y los medios materiales para su funcionamiento.

4. La Junta de delegados y delegadas del alumnado, así como el delegado o delegada del conservatorio, ejercerán las funciones que se le asignen en el reglamento de organización y funcionamiento.

Artículo 8. Asociaciones del alumnado.

1. El alumnado matriculado en un conservatorio podrá asociarse, de acuerdo con la normativa vigente.

2. Las asociaciones del alumnado tendrán las finalidades que se establezcan en sus propios estatutos, entre las que se considerarán, al menos, las siguientes:

a) Expresar la opinión del alumnado en todo aquello que afecte a su situación en el conservatorio.

b) Colaborar en la labor educativa del conservatorio y en el desarrollo de las actividades complementarias y extraescolares del mismo.

c) Promover la participación del alumnado en los órganos colegiados del conservatorio.

d) Realizar actividades culturales, deportivas y de fomento de la acción cooperativa y del trabajo en equipo.

3. Las asociaciones del alumnado tendrán derecho a ser informadas de las actividades y régimen de funcionamiento del conservatorio, de las evaluaciones de las que haya podido ser objeto el conservatorio, así como del Plan de Centro establecido por el mismo.

4. Las asociaciones del alumnado se inscribirán en el Censo de Entidades Colaboradoras de la Enseñanza, a que se refiere el Decreto 71/2009, de 31 de marzo, por el que se regula el Censo de Entidades Colaboradoras de la Enseñanza.

TÍTULO II

EL PROFESORADO

Artículo 9. Funciones y deberes del profesorado.

1. Las funciones y deberes del profesorado son, entre otros, los siguientes:

a) La programación y la enseñanza de las materias, asignaturas y, en su caso, ámbitos que tengan encomendados.

b) La evaluación del proceso de aprendizaje del alumnado, así como la evaluación de los procesos de enseñanza.

c) La tutoría del alumnado, la dirección y la orientación de su aprendizaje y el apoyo en su proceso educativo, en colaboración con las familias.

d) La orientación educativa, académica y profesional del alumnado.

e) La atención al desarrollo artístico, técnico, intelectual, afectivo, psicomotriz, social y moral del alumnado.

f) La promoción, organización y participación en las actividades complementarias, dentro o fuera del recinto educativo, programadas por los conservatorios.

g) La contribución a que las actividades del conservatorio se desarrollen en un clima de respeto, de tolerancia, de participación y de libertad para fomentar en el alumnado los valores de la ciudadanía democrática.

h) La información periódica a las familias sobre el proceso de aprendizaje de sus hijos e hijas, así como la orientación para su cooperación en el mismo.

i) La coordinación de las actividades docentes, de gestión y de dirección que les sean encomendadas.

j) La participación en la actividad general del conservatorio.

k) La participación en las actividades formativas programadas por los conservatorios como consecuencia de los resultados de la autoevaluación o de las evaluaciones internas o externas que se realicen.

l) La participación en los planes de evaluación que determine la Consejería competente en materia de educación o los propios conservatorios.

m) La investigación, la experimentación y la mejora continua de los procesos de enseñanza correspondiente.

n) El conocimiento y la utilización de las tecnologías de la información y la comunicación como herramienta habitual de trabajo en el aula.

2. El profesorado realizará estas funciones incorporando los principios de colaboración, de trabajo en equipo y de coordinación entre el personal docente.

Artículo 10. Derechos del profesorado.

1. El profesorado de los conservatorios, en su condición de personal funcionario, tiene los derechos individuales y colectivos previstos en la legislación básica de la función pública.

2. Asimismo, y en el desempeño de su actividad docente tiene, además, los siguientes derechos individuales:

a) Al reconocimiento de su autoridad magistral y académica.

b) A emplear los métodos de enseñanza y aprendizaje que considere más adecuados al nivel de desarrollo, aptitudes y capacidades del alumnado, de conformidad con lo establecido en el proyecto educativo del conservatorio.

c) A intervenir y participar en el funcionamiento, la organización y gestión del conservatorio a través de los cauces establecidos para ello.

d) A recibir la colaboración activa de las familias, a que estas asuman sus responsabilidades en el proceso de educación y aprendizaje de sus hijos e hijas y a que apoyen su autoridad.

e) A recibir el apoyo permanente, el reconocimiento profesional y el fomento de su motivación de la Administración educativa.

f) A recibir el respeto, la consideración y la valoración social de la familia, la comunidad educativa y la sociedad, compartiendo entre todos la responsabilidad en el proceso educativo del alumnado.

g) Al respeto del alumnado y a que este asuma su responsabilidad de acuerdo con su edad y nivel de desarrollo, en su propia formación, en la convivencia, en la vida escolar y en la vida en sociedad.

h) A elegir a sus representantes en el Consejo Escolar y a postularse como representante.

i) A participar en el Consejo Escolar en calidad de representantes del profesorado de acuerdo con las disposiciones vigentes.

j) A la formación permanente para el ejercicio profesional.

k) A la movilidad interterritorial en las condiciones que se establezcan.

l) A ejercer los cargos y las funciones directivas y de coordinación docente en los centros para los que fuesen designados en los términos establecidos legalmente y a postularse para estos nombramientos.

m) A la acreditación de los méritos que se determinen a efectos de su promoción profesional, entre los que se considerarán, al menos, los siguientes: los méritos artísticos; la participación en proyectos de experimentación, investigación e innovación educativa, sometidas a su correspondiente evaluación; el ejercicio de la función directiva; la acción tutorial;

la implicación en la mejora de la enseñanza y del rendimiento del alumnado, y la dirección de la fase de prácticas del profesorado de nuevo ingreso.

Artículo 11. Protección de los derechos del profesorado.

1. La Consejería competente en materia de educación prestará una atención prioritaria a la mejora de las condiciones en las que el profesorado realiza su trabajo y al estímulo de una creciente consideración y reconocimiento social de la función docente.

2. La Administración educativa otorgará al profesorado de los conservatorios presunción de veracidad dentro del ámbito docente y solo ante la propia Administración educativa en el ejercicio de las funciones propias de sus cargos o con ocasión de ellas, respecto de los hechos que hayan sido reflejados por el profesorado en los correspondientes partes de incidencias u otros documentos docentes.

3. Las personas que causen daños, injurias u ofensas al personal docente podrán ser objeto de reprobación ante el Consejo Escolar del conservatorio, sin perjuicio de otras actuaciones que pudieran corresponder en los ámbitos administrativo o judicial.

4. La Consejería competente en materia de educación promoverá ante la Fiscalía la calificación como atentado de las agresiones, intimidaciones graves o resistencia activa grave que se produzcan contra el profesorado de los conservatorios, cuando se hallen desempeñando las funciones de sus cargos o con ocasión de ellas.

5. La Consejería competente en materia de educación proporcionará asistencia psicológica y jurídica gratuita al personal docente que preste servicios en los conservatorios, siempre que se trate de actos u omisiones producidos en el ejercicio de sus funciones en el ámbito de su actividad docente, en el cumplimiento del ordenamiento jurídico o de las órdenes de sus superiores. La asistencia jurídica se prestará, previo informe del Gabinete Jurídico de la Junta de Andalucía, de acuerdo con los siguientes criterios:

a) La asistencia jurídica consistirá en la representación y defensa en juicio, cualesquiera que sean el órgano y el orden de la jurisdicción ante los que se diriman.

b) La asistencia jurídica se proporcionará tanto en los procedimientos judiciales iniciados frente al personal docente, como en aquellos otros que este inicie en defensa de sus derechos frente a actos que atenten contra su integridad física o provoquen daños en sus bienes.

TÍTULO III

LAS FAMILIAS

Artículo 12. Derechos de las familias.

Las familias tienen derecho a:

a) Recibir el respeto y la consideración de todo el personal del conservatorio.

b) Participar en el proceso educativo de sus hijos e hijas, apoyando el proceso de enseñanza y aprendizaje de estos.

c) Ser informadas de forma periódica sobre la evolución escolar de sus hijos e hijas.

d) Ser oídas en las decisiones que afecten a la evolución escolar de sus hijos e hijas.

e) Ser informadas de los criterios de evaluación que serán aplicados a sus hijos e hijas.

f) Ser informadas puntualmente de las faltas de asistencia de sus hijos e hijas al conservatorio.

g) Suscribir con el conservatorio un compromiso educativo para procurar un adecuado seguimiento del proceso de aprendizaje de sus hijos e hijas.

h) Conocer el Plan de Centro.

i) Ser informadas de las normas de convivencia establecidas en el conservatorio.

j) Recibir notificación puntual de las conductas contrarias o gravemente perjudiciales para la convivencia realizadas por sus hijos e hijas.

k) Suscribir con el conservatorio un compromiso de convivencia, con objeto de establecer mecanismos de coordinación con el profesorado y con otros profesionales que atienden al alumno o alumna que presente problemas de conducta o de aceptación de las normas escolares, y de colaborar en la aplicación de las medidas que se propongan, tanto en el tiempo escolar como extraescolar, para superar esta situación.

l) Recibir información de las actividades y régimen de funcionamiento del conservatorio, así como de las evaluaciones de las que haya podido ser objeto.

m) Recibir información sobre los materiales didácticos adoptados en el conservatorio.

n) Participar en la vida del conservatorio y en el Consejo Escolar.

ñ) Utilizar las instalaciones del conservatorio en los términos que establezca el Consejo Escolar.

Artículo 13. Colaboración de las familias.

1. Las madres, los padres o representantes legales del alumnado menor de edad, como principales responsables que son de la educación de sus hijos e hijas o pupilos, tienen la obligación de colaborar con los conservatorios y con el profesorado.

2. Esta colaboración de las familias se concreta en:

a) Estimular a sus hijos e hijas en la realización de las actividades escolares para la consolidación de su aprendizaje que les hayan sido asignadas por el profesorado.

b) Respetar la autoridad y orientaciones del profesorado.

c) Respetar las normas de organización, convivencia y disciplina del conservatorio.

d) Procurar que sus hijos e hijas conserven y mantengan en buen estado los materiales cedidos por los conservatorios.

e) Cumplir con las obligaciones contraídas en los compromisos educativos y de convivencia que hubieran suscrito con el conservatorio.

Artículo 14. Asociaciones de madres y padres del alumnado.

1. Las madres, padres y representantes legales del alumnado matriculado en un conservatorio podrán asociarse, de acuerdo con la normativa vigente.

2. Las asociaciones de madres y padres del alumnado tendrán las finalidades que se establezcan en sus propios estatutos, entre las que se considerarán, al menos, las siguientes:

a) Asistir a los padres, madres o representantes legales del alumnado en todo aquello que concierna a la educación de sus hijos e hijas o menores bajo su guarda o tutela.

b) Colaborar en las actividades educativas del conservatorio.

c) Promover la participación de los padres, madres o representantes legales del alumnado en la gestión del conservatorio.

3. Las asociaciones de madres y padres del alumnado tendrán derecho a ser informadas de las actividades y régimen de funcionamiento del conservatorio, de las evaluaciones de las que haya podido ser objeto, así como del Plan de Centro establecido por el mismo.

4. Las asociaciones de madres y padres del alumnado se inscribirán en el Censo de Entidades Colaboradoras de la Enseñanza, a que se refiere el Decreto 71/2009, de 31 de marzo.

5. Se facilitará la colaboración de las asociaciones de madres y padres del alumnado con los equipos directivos de los conservatorios, y la realización de acciones formativas en las que participen las familias y el profesorado.

TÍTULO IV

EL PERSONAL DE ADMINISTRACIÓN Y SERVICIOS

Artículo 15. Derechos y obligaciones.

1. El personal de administración y servicios de los conservatorios tendrá los derechos y obligaciones establecidos en la legislación del personal funcionario o laboral que le resulte de aplicación.

2. Asimismo, tendrá derecho a participar en el Consejo Escolar en calidad de representante del personal de administración y servicios, de acuerdo con las disposiciones vigentes, y a elegir a sus representantes en este órgano colegiado.

3. La Administración de la Junta de Andalucía establecerá planes específicos de formación dirigidos al personal de referencia en los que se incluirán aspectos relativos a la ordenación general del sistema educativo y a la participación de este sector en el mismo.

Artículo 16. Protección de derechos.

1. Se promoverán acciones que favorezcan la justa valoración social del personal de administración y servicios de los conservatorios.

2. Asimismo, se proporcionará a este personal asistencia jurídica y psicológica gratuita por hechos que se deriven de su ejercicio profesional en los términos recogidos en el artículo 11.5.

TÍTULO V

EL CENTRO DOCENTE

CAPÍTULO I

Disposiciones generales

Artículo 17. Carácter y enseñanzas de los conservatorios profesionales de danza.

1. Los conservatorios profesionales de danza dependientes de la Consejería competente en materia de educación son centros públicos que imparten enseñanzas profesionales de danza. Asimismo, podrán impartir enseñanzas elementales de danza.

2. La autorización para impartir las enseñanzas que se establecen en este artículo corresponde a la persona titular de la Consejería competente en materia de educación.

Artículo 18. Creación y supresión de los conservatorios profesionales de danza.

1. La creación y supresión de los conservatorios profesionales de danza corresponden al Consejo de Gobierno, mediante decreto, a propuesta de la persona titular de la Consejería competente en materia de educación.

2. Las Corporaciones locales podrán proponer la creación de conservatorios profesionales de danza de titularidad municipal con arreglo a las siguientes normas:

a) Los conservatorios que se creen, deberán reunir los requisitos establecidos en la legislación vigente.

b) El conservatorio se creará y suprimirá por el Consejo de Gobierno, mediante decreto, a propuesta de la persona titular de la Consejería competente en materia de educación.

c) Previamente a su creación, la Corporación local que promueva el conservatorio y la Consejería competente en materia de educación firmarán un convenio en el que se regulará el régimen económico y de funcionamiento del mismo, en el marco de lo dispuesto en el presente Reglamento.

3. Los conservatorios creados con arreglo a lo establecido en el apartado anterior tendrán, a todos los efectos, el carácter de centros públicos, de acuerdo con la disposición adicional segunda de la Ley Orgánica 8/1985, de 3 de julio.

Artículo 19. Modificación de enseñanzas.

Por orden de la persona titular de la Consejería competente en materia de educación podrán modificarse las enseñanzas existentes en los conservatorios profesionales de danza, en función de la planificación de las mismas.

Artículo 20. Denominación de los conservatorios profesionales de danza.

1. Los conservatorios profesionales de danza dependientes de la Consejería competente en materia de educación tendrán la denominación específica que apruebe dicha Consejería a propuesta del Consejo Escolar del conservatorio.

2. No podrán existir, en la Comunidad Autónoma de Andalucía, conservatorios profesionales de danza con la misma denominación específica.

3. La denominación del conservatorio figurará en la fachada del edificio, en lugar visible.

CAPÍTULO II

Autonomía pedagógica, organizativa y de gestión

Artículo 21. Disposiciones generales.

1. Los conservatorios profesionales de danza contarán con autonomía pedagógica, de organización y de gestión para poder llevar a cabo modelos de funcionamiento propios, en el marco de la Ley Orgánica 2/2006, de 3 de mayo, de Educación, de la Ley 17/2007, de 10 de diciembre, en los términos recogidos en este Reglamento y en las normas que lo desarrollen.

2. Los modelos de funcionamiento propios, que podrán contemplar planes de trabajo, formas de organización, agrupamientos del alumnado, criterios pedagógicos y organizativos para la determinación de los órganos de coordinación docente, ampliación del horario escolar o proyectos de innovación e investigación, se orientarán a favorecer el éxito escolar del alumnado y la disminución del abandono educativo temprano.

3. Cada conservatorio concretará su modelo de funcionamiento en el proyecto educativo, en el reglamento de organización y funcionamiento y en el proyecto de gestión.

4. Constituyen elementos determinantes del funcionamiento y la gestión de los conservatorios la autonomía, la participación, la responsabilidad y el control social e institucional.

5. Los conservatorios darán cuenta a la comunidad educativa y a la Administración de su gestión y de los resultados obtenidos.

6. La Consejería competente en materia de educación dotará a los conservatorios de recursos humanos y materiales que posibiliten el ejercicio de su autonomía. En la asignación de dichos recursos, se tendrán en cuenta las características del conservatorio y del alumnado al que atiende.

Artículo 22. El Plan de Centro.

1. El proyecto educativo, el reglamento de organización y funcionamiento y el proyecto de gestión constituyen el Plan de Centro.

2. El Plan de Centro será elaborado por el equipo directivo y aprobado por el Consejo Escolar, sin perjuicio de las competencias atribuidas al Claustro de Profesorado en el apartado siguiente. En su elaboración el equipo directivo requerirá la colaboración e implicación del equipo técnico de coordinación pedagógica y de otros órganos de coordinación docente.

3. El Claustro de Profesorado formulará propuestas al equipo directivo para la elaboración del Plan de Centro, fijará criterios referentes a la orientación y tutoría del alumnado, informará el reglamento de organización y funcionamiento y aprobará y evaluará los aspectos educativos del Plan de Centro a que se refieren los párrafos b), c), d), e), f), g), k), n), ñ) y o) del artículo 23.3.

4. El Plan de Centro, que tendrá carácter plurianual, obligará a todo el personal del conservatorio y vinculará a la comunidad educativa del mismo. Se podrá actualizar o modificar, en su caso, tras los procesos de autoevaluación a que se refiere el artículo 27 o a propuesta del director o directora en función de su proyecto de dirección.

5. El Plan de Centro será público y se facilitará su conocimiento por la comunidad educativa y la ciudadanía en general.

Artículo 23. El proyecto educativo.

1. El proyecto educativo constituye las señas de identidad del conservatorio y expresa la educación que desea y va a desarrollar en unas condiciones concretas, por lo que deberá contemplar los valores, los objetivos y las prioridades de actuación, no limitándose solo a los aspectos curriculares, sino también a aquellos otros que, desde un punto de vista cultural, hacen del conservatorio un elemento dinamizador de la zona donde está ubicado.

2. El proyecto educativo definirá los objetivos particulares que el conservatorio se propone alcanzar, partiendo de su realidad y tomando como referencia la Ley Orgánica 2/2006, de 3 de mayo, y la Ley 17/2007, de 10 de diciembre, acerca de los principios que orientan cada una de las enseñanzas que se imparten en el conservatorio y las correspondientes prescripciones acerca del currículo.

3. El proyecto educativo abordará, al menos, los siguientes aspectos:

a) Objetivos propios para la mejora del rendimiento escolar y la continuidad del alumnado en el sistema educativo.

b) Líneas generales de actuación pedagógica.

c) Coordinación y concreción de los contenidos curriculares, integrando la igualdad de género como un objetivo primordial.

d) Los criterios pedagógicos para la determinación de los órganos de coordinación docente del conservatorio y del horario de dedicación de las personas responsables de las mismas para la realización de sus funciones, de conformidad con el número total de horas que, a tales efectos, se establezca por orden de la persona titular de la Consejería competente en materia de educación.

e) Los procedimientos y criterios de evaluación, promoción del alumnado y titulación del alumnado.

f) La forma de atención a la diversidad del alumnado.

g) La organización de las actividades de recuperación para el alumnado con materias o asignaturas pendientes de evaluación positiva.

h) El plan de orientación y acción tutorial.

i) El procedimiento para suscribir compromisos educativos y de convivencia con las familias, de acuerdo con lo que se establezca por orden de la persona titular de la Consejería competente en materia de educación.

j) El plan de convivencia a desarrollar para prevenir la aparición de conductas contrarias a las normas de convivencia y facilitar un adecuado clima escolar a que se refiere el artículo 24.

k) El plan de formación del profesorado.

l) Los criterios para organizar y distribuir el tiempo escolar, teniendo en cuenta las características específicas de cada especialidad, curso y materias, asignaturas y, en su caso, ámbitos, así como los objetivos y programas de intervención en el tiempo extraescolar.

m) Los procedimientos de evaluación interna.

n) Los criterios para establecer los agrupamientos del alumnado y la asignación de las tutorías, de acuerdo con las líneas generales de actuación pedagógica del conservatorio y orientados a favorecer el éxito escolar del alumnado.

ñ) En su caso, los criterios para determinar la oferta de asignaturas optativas.

o) Los criterios generales para la elaboración de las programaciones didácticas de las enseñanzas.

p) Cualesquiera otros que le sean atribuidos por orden de la persona titular de la Consejería competente en materia de educación.

4. En la elaboración del proyecto educativo podrán realizar sugerencias y aportaciones el profesorado, el personal de administración y servicios, la junta de delegados y delegadas del alumnado y las asociaciones del alumnado y de madres y padres del alumnado.

5. Los conservatorios profesionales de danza podrán elaborar un proyecto educativo común. En cualquier caso, dichos proyectos habrán de ser aprobados en cada uno de los conservatorios.

Artículo 24. El plan de convivencia.

El plan de convivencia incluirá, al menos, los siguientes aspectos:

a) Diagnóstico del estado de la convivencia en el conservatorio y, en su caso, conflictividad detectada en el mismo, así como los objetivos a conseguir.

b) Normas de convivencia, tanto generales del conservatorio que favorezcan las relaciones de los distintos sectores de la comunidad educativa, como particulares del aula, y un sistema que detecte el incumplimiento de las normas y las correcciones que, en su caso, se aplicarían, de conformidad con lo establecido en el Capítulo III de este Título.

c) Composición, plan de reuniones y plan de actuación de la comisión de convivencia.

d) Medidas a aplicar en el conservatorio para prevenir, detectar, mediar y resolver los conflictos que pudieran plantearse.

e) Funciones de los delegados y de las delegadas del alumnado en la mediación para la resolución pacífica de los conflictos que pudieran presentarse entre el alumnado, promoviendo su colaboración con el tutor o la tutora del grupo.

Artículo 25. El reglamento de organización y funcionamiento.

1. El reglamento de organización y funcionamiento recogerá las normas organizativas y funcionales que faciliten la consecución del clima adecuado para alcanzar los objetivos que el conservatorio se haya propuesto y permitan mantener un ambiente de respeto, confianza y colaboración entre todos los sectores de la comunidad educativa.

2. El reglamento de organización y funcionamiento, teniendo en cuenta las características propias del conservatorio, contemplará los siguientes aspectos:

a) Los cauces de participación de los distintos sectores de la comunidad educativa en todos los aspectos recogidos en el Plan de Centro.

b) Los criterios y procedimientos que garanticen el rigor y la transparencia en la toma de decisiones por los distintos órganos de gobierno y de coordinación docente, especialmente en los procesos relacionados con la escolarización y la evaluación del alumnado.

c) La organización de los espacios, instalaciones y recursos materiales del conservatorio, con especial referencia al uso de la biblioteca escolar, así como las normas para su uso correcto.

d) La organización de la vigilancia, en su caso, de los tiempos no lectivos del alumnado en el conservatorio y de los periodos de entrada y salida de clase.

e) El procedimiento para la designación de los miembros del equipo de evaluación a que se refiere el artículo 27.5.

f) El plan de autoprotección del conservatorio.

g) Las normas sobre la utilización en el conservatorio de teléfonos móviles y otros aparatos electrónicos, así como el procedimiento para garantizar el acceso seguro a Internet del alumnado, de acuerdo con lo dispuesto en el Decreto 25/2007, de 6 de febrero, por el que se establecen medidas para el fomento, la prevención de riesgos y la seguridad en el uso de Internet y las tecnologías de la información y la comunicación (TIC) por parte de las personas menores de edad.

h) Las competencias y funciones relativas a la prevención de riesgos laborales.

i) Las funciones de la Junta de delegados y delegadas del alumnado y del delegado o delegada del conservatorio.

j) Los procedimientos de elección de los delegados y delegadas de curso y del delegado o delegada del conservatorio.

k) Cualesquiera otros que le sean atribuidos por orden de la persona titular de la Consejería competente en materia de educación y, en general, todos aquellos aspectos relativos a la organización y funcionamiento del conservatorio no contemplados por la normativa vigente, a la que, en todo caso, deberá supeditarse.

3. El profesorado, el personal de administración y servicios, la junta de delegados y delegadas del alumnado y las asociaciones del alumnado y de madres y padres del alumnado, podrán realizar sugerencias y aportaciones en el proceso de elaboración del reglamento de organización y funcionamiento.

Artículo 26. El proyecto de gestión.

1. El proyecto de gestión de los conservatorios recogerá la ordenación y utilización de los recursos del centro, tanto materiales como humanos.

2. El proyecto de gestión contemplará, al menos, los siguientes aspectos:

a) Criterios para la elaboración del presupuesto anual del conservatorio y para la distribución de los ingresos entre las distintas partidas de gasto.

b) Criterios para la gestión de las sustituciones de las ausencias del profesorado.

c) Medidas para la conservación y renovación de las instalaciones y del equipamiento escolar.

d) Criterios para la obtención de ingresos derivados de la prestación de servicios distintos de los gravados por tasas, así como otros fondos procedentes de entes públicos, privados o particulares. Todo ello sin perjuicio de que reciban de la Administración competente los recursos económicos para el cumplimiento de sus objetivos.

e) Procedimientos para la elaboración del inventario anual general del conservatorio.

f) Criterios para una gestión sostenible de los recursos del conservatorio y de los residuos que genere, que, en todo caso, será eficiente y compatible con la conservación del medio ambiente.

g) Cualesquiera otros aspectos relativos a la gestión económica del conservatorio no contemplados en la normativa vigente, a la que, en todo caso, deberá supeditarse.

3. Las Consejerías competentes en las materias de hacienda y de educación determinarán la estructura y periodicidad de la cuenta de gestión que los conservatorios han de rendir ante la Consejería competente en materia de educación, estableciéndose el procedimiento de control y registro de las actuaciones derivadas de la actividad económica de los centros.

4. La aprobación del proyecto de presupuesto de los conservatorios para cada curso escolar, así como la justificación de su cuenta de gestión son competencia del Consejo Escolar. En el caso de la justificación de la cuenta, se realizará por medio de una certificación de dicho Consejo Escolar sobre la aplicación dada a los recursos totales, que sustituirá a los justificantes originales, los cuales, junto con toda la documentación, estarán a disposición tanto de la Consejería competente en materia de educación, como de los órganos de la Comunidad Autónoma con competencia en materia de fiscalización económica y presupuestaria, de la Cámara de Cuentas de Andalucía, del Parlamento de Andalucía, del Tribunal de Cuentas y de los órganos de la Unión Europea con competencia en la materia.

5. Los presupuestos anuales y las cuentas de gestión formarán parte del proyecto de gestión.

Artículo 27. Autoevaluación.

1. Sin perjuicio del desarrollo de los planes de evaluación de los conservatorios que lleve a cabo la Agencia Andaluza de Evaluación Educativa, los conservatorios realizarán una autoevaluación de su propio funcionamiento, de los programas que desarrollan, de los procesos de enseñanza y aprendizaje y de los resultados de su alumnado, así como de las medidas y actuaciones dirigidas a la prevención de las dificultades de aprendizaje, que será supervisada por la inspección educativa.

2. La Agencia Andaluza de Evaluación Educativa establecerá indicadores que faciliten a los conservatorios la realización de su autoevaluación de forma objetiva y homologada en toda la Comunidad Autónoma, sin menoscabo de la consideración de los indicadores de calidad que establezca el departamento de orientación, formación, evaluación e innovación educativa y a los que se refiere el artículo 76.2.n).

3. Dicha evaluación tendrá como referentes los objetivos recogidos en el Plan de Centro e incluirá una medición de los distintos indicadores establecidos que permita valorar el grado del cumplimiento de dichos objetivos, el funcionamiento global del conservatorio y de sus órganos de gobierno y de coordinación docente. Corresponde al departamento de orientación, formación, evaluación e innovación educativa la medición de los indicadores establecidos.

4. El resultado de este proceso se plasmará, al finalizar cada curso escolar, en una memoria de autoevaluación que aprobará el Consejo Escolar, contando para ello con las aportaciones que realice el Claustro de Profesorado, y que incluirá:

a) Una valoración de logros y dificultades a partir de la información facilitada por los indicadores.

b) Propuestas de mejora para su inclusión en el Plan de Centro.

5. Para la realización de la memoria de autoevaluación se creará un equipo de evaluación que estará integrado, al menos, por el equipo directivo, por la jefatura del departamento de orientación, formación, evaluación e innovación educativa y por un representante de cada uno de los distintos sectores de la comunidad educativa elegidos por el Consejo Escolar de entre sus miembros, de acuerdo con el procedimiento que se establezca en el reglamento de organización y funcionamiento del conservatorio.

Artículo 28. Las programaciones didácticas.

1. Las programaciones didácticas son instrumentos específicos de planificación, desarrollo y evaluación de cada materia, asignatura o, en su caso, ámbito del currículo establecido por la normativa vigente. Se atenderán a los criterios generales recogidos en el proyecto educativo y tendrán en cuenta las necesidades y características del alumnado en relación con las exigencias profesionales propias de estas enseñanzas. Serán elaboradas por los departamentos de coordinación didáctica, su aprobación corresponderá al Claustro de Profesorado y se podrán actualizar o modificar, en su caso, tras los procesos de autoevaluación a que se refiere el artículo 27.

2. Las programaciones didácticas de las enseñanzas encomendadas a los conservatorios profesionales de danza incluirán, al menos, los siguientes aspectos:

a) Los objetivos, los contenidos y su distribución temporal y los criterios de evaluación, posibilitando la adaptación de la secuenciación de contenidos a las características del conservatorio y del entorno en el que se encuentra.

b) La forma en que se incorporan los contenidos de carácter transversal al currículo.

c) La metodología que se va a aplicar.

d) Los procedimientos de evaluación del alumnado y los criterios de calificación, en consonancia con las orientaciones metodológicas establecidas.

e) Las medidas de atención a la diversidad.

f) Los materiales y recursos didácticos que se vayan a utilizar, incluidos los libros para uso del alumnado.

g) Las actividades complementarias y extraescolares relacionadas con el currículo que se proponen realizar por los departamentos de coordinación didáctica.

3. Las programaciones didácticas de las distintas materias, asignaturas y, en su caso, ámbitos que se impartan en el conservatorio incluirán actividades que desarrollen la sensibilidad y estimulen el interés hacia distintos tipos de manifestaciones artísticas y el hábito de la interpretación en público, así como la capacidad de expresarse correctamente.

4. Las programaciones didácticas facilitarán la realización, por parte del alumnado, de trabajos monográficos y coreográficos interdisciplinares u otros de naturaleza análoga que impliquen a varios departamentos de coordinación didáctica.

5. El profesorado desarrollará su actividad docente de acuerdo con las programaciones didácticas de las enseñanzas que imparta.

CAPÍTULO III

Normas de convivencia

Sección 1.ª Disposiciones Generales

Artículo 29. Cumplimiento de los deberes y ejercicio de los derechos.

1. Con el fin de garantizar, tanto el ejercicio de los derechos del alumnado como el cumplimiento de sus deberes, el proyecto educativo de los conservatorios, a que se refiere el artículo 23, incluirá normas de convivencia.

2. En la elaboración de estas normas se tendrán en cuenta los siguientes principios:

a) La convivencia será entendida como meta y condición necesaria para el buen desarrollo del trabajo del alumnado y del profesorado, garantizándose que no se produzca segregación del alumnado por razón de sus creencias, sexo, orientación sexual, etnia o situación económica y social.

b) La promoción de la igualdad efectiva entre alumnos y alumnas.

c) La prevención de los riesgos y la promoción de la seguridad y la salud como bien social y cultural.

3. Las normas de convivencia, tanto generales del conservatorio como particulares del aula, concretarán los deberes y derechos del alumnado, precisarán las medidas preventivas e incluirán la existencia de un sistema que detecte el incumplimiento de dichas normas y las correcciones o medidas disciplinarias que, en su caso, se aplicarían.

Artículo 30. Incumplimiento de las normas de convivencia.

1. Las correcciones y las medidas disciplinarias que hayan de aplicarse por el incumplimiento de las normas de convivencia habrán de tener un carácter educativo y recuperador, deberán garantizar el respeto a los derechos del resto del alumnado y procurarán la mejora de las relaciones de todos los miembros de la comunidad educativa.

2. En todo caso, en las correcciones y en las medidas disciplinarias por los incumplimientos de las normas de convivencia deberá tenerse en cuenta lo que sigue:

a) El alumno o alumna no podrá ser privado del ejercicio de su derecho a la educación.

b) No podrán imponerse correcciones ni medidas disciplinarias contrarias a la integridad física y a la dignidad personal del alumno o alumna.

c) La imposición de las correcciones y de las medidas disciplinarias previstas en el presente Reglamento respetará la proporcionalidad con la conducta del alumno o alumna y deberá contribuir a la mejora de su proceso educativo.

d) Asimismo, en la imposición de las correcciones y de las medidas disciplinarias deberá tenerse en cuenta la edad del alumno o alumna, así como sus circunstancias personales, familiares o sociales. A estos efectos, se podrán recabar los in-

formes que se estimen necesarios sobre las aludidas circunstancias y recomendar, en su caso, a los padres y madres o a los representantes legales del alumnado, o a las instituciones públicas competentes, la adopción de las medidas necesarias.

Artículo 31. Gradación de las correcciones y de las medidas disciplinarias.

1. A efectos de la gradación de las correcciones y de las medidas disciplinarias, se consideran circunstancias que atenúan la responsabilidad:

a) El reconocimiento espontáneo de la incorrección de la conducta, así como la reparación espontánea del daño producido.

b) La falta de intencionalidad.

c) La petición de excusas.

2. Se consideran circunstancias que agravan la responsabilidad:

a) La premeditación.

b) Cuando la persona contra la que se cometa la infracción sea un profesor o profesora.

c) Los daños, injurias u ofensas causados al personal no docente y a los compañeros y compañeras de menor edad y al alumnado recién incorporado al conservatorio.

d) Las acciones que impliquen discriminación por razón de nacimiento, raza, sexo, orientación sexual, convicciones ideológicas o religiosas, discapacidades físicas, psíquicas o sensoriales, así como por cualquier otra condición personal o social.

e) La incitación o estímulo a la actuación colectiva lesiva de los derechos de los demás miembros de la comunidad educativa.

f) La naturaleza y entidad de los perjuicios causados al conservatorio o a cualquiera de los integrantes de la comunidad educativa.

g) La difusión, a través de internet o por cualquier otro medio, de imágenes de conductas contrarias o gravemente perjudiciales para la convivencia, particularmente si resultan degradantes u ofensivas para otros miembros de la comunidad educativa.

3. En todo caso, las circunstancias que agravan la responsabilidad no serán de aplicación cuando las mismas se encuentren recogidas como conductas contrarias a las normas de convivencia o como conductas gravemente perjudiciales para la convivencia.

Artículo 32. Ámbitos de las conductas a corregir.

1. Se corregirán, de acuerdo con lo dispuesto en el presente Reglamento, los actos contrarios a las normas de convivencia realizados por el alumnado en el conservatorio, tanto en el horario lectivo como en el dedicado a las actividades complementarias y extraescolares, así como durante los espacios de tiempo entre clases.

2. Asimismo, podrán corregirse las actuaciones del alumnado que, aunque realizadas por cualquier medio e incluso fuera del recinto y del horario escolar, estén motivadas o directamente relacionadas con el ejercicio de sus derechos y el cumplimiento de sus deberes como tal.

Sección 2.ª Conductas contrarias a las normas de convivencia y su corrección

Artículo 33. Conductas contrarias a las normas de convivencia y plazo de prescripción.

1. Son conductas contrarias a las normas de convivencia las que se opongan a las establecidas por los conservatorios conforme a la normativa vigente y, en todo caso, las siguientes:

a) Los actos que perturben el normal desarrollo de las actividades de la clase.

b) La falta de colaboración sistemática del alumnado en la realización de las actividades orientadas al desarrollo del currículo, así como en el seguimiento de las orientaciones del profesorado respecto a su aprendizaje.

c) Las conductas que puedan impedir o dificultar el ejercicio del derecho o el cumplimiento del deber de estudiar por sus compañeros y compañeras.

d) Las faltas injustificadas de puntualidad.

e) Las faltas injustificadas de asistencia a clase.

f) La incorrección y desconsideración hacia los otros miembros de la comunidad educativa.

g) Causar pequeños daños en las instalaciones, recursos materiales o documentos del conservatorio, o en las pertenencias de los demás miembros de la comunidad educativa.

2. Se consideran faltas injustificadas de asistencia a clase o de puntualidad de un alumno o alumna, las que no sean excusadas de forma escrita por el alumnado o por sus padres, madres o representantes legales si es menor de edad, en las condiciones que se establezcan en el plan de convivencia, a que se refiere el artículo 24.

3. Sin perjuicio de las correcciones que se impongan en el caso de las faltas injustificadas, los planes de convivencia de los conservatorios establecerán el número máximo de faltas de asistencia por curso o materia o asignatura, a efectos de la evaluación y promoción del alumnado.

4. Las conductas contrarias a las normas de convivencia recogidas en este artículo prescribirán en el plazo de treinta días naturales contados a partir de la fecha de su comisión, excluyendo los periodos vacacionales establecidos en el correspondiente calendario escolar de la provincia.

Artículo 34. Correcciones de las conductas contrarias a las normas de convivencia.

1. Por la conducta contemplada en el artículo 33.1.a) se podrá imponer la corrección de suspensión del derecho de asistencia a esa clase de un alumno o alumna. La aplicación de esta medida implicará que:

a) El conservatorio deberá prever la atención educativa del alumno o alumna al que se imponga esta corrección.

b) Deberá informarse a quienes ejerzan la tutoría y la jefatura de estudios en el transcurso de la jornada escolar en la que haya sido cometida la conducta contraria a las normas de convivencia sobre la medida adoptada y los motivos de la misma. Asimismo, el tutor o tutora deberá informar de ello al padre, a la madre o a los representantes legales del alumno o de la alumna. De la adopción de esta medida quedará constancia escrita en el conservatorio.

2. Por las conductas recogidas en el artículo 33, distintas a la prevista en el apartado anterior, podrán imponerse las siguientes correcciones:

a) Amonestación oral.

b) Apercebimiento por escrito.

c) Realización de tareas dentro y fuera del horario lectivo que contribuyan a la mejora y desarrollo de las actividades del conservatorio, así como a reparar el daño causado en las instalaciones, recursos materiales o documentos de los conservatorios.

d) Suspensión del derecho de asistencia a determinadas clases por un plazo máximo de tres días lectivos. Durante el tiempo que dure la suspensión, el alumno o alumna deberá realizar las actividades formativas que se determinen para evitar la interrupción de su proceso formativo.

e) Excepcionalmente, la suspensión del derecho de asistencia al conservatorio por un período máximo de tres días lectivos. Durante el tiempo que dure la suspensión, el alumno o alumna deberá realizar las actividades formativas que se determinen para evitar la interrupción de su proceso formativo.

Artículo 35. Órganos competentes para imponer las correcciones de las conductas contrarias a las normas de convivencia.

1. Será competente para imponer la corrección prevista en el artículo 34.1 el profesor o profesora que esté impartiendo la clase.

2. Serán competentes para imponer las correcciones previstas en el artículo 34.2:

a) Para la prevista en el párrafo a), todos los profesores y profesoras del conservatorio.

b) Para la prevista en el párrafo b), el tutor o tutora del alumno o alumna.

c) Para las previstas en los párrafos c) y d), el jefe o jefa de estudios.

d) Para la prevista en el párrafo e), el director o directora, que dará cuenta a la comisión de convivencia.

Sección 3.ª Conductas gravemente perjudiciales para la convivencia y su corrección

Artículo 36. Conductas gravemente perjudiciales para la convivencia.

1. Se consideran conductas gravemente perjudiciales para la convivencia en el conservatorio las siguientes:

a) La agresión física contra cualquier miembro de la comunidad educativa.

b) Las injurias y ofensas contra cualquier miembro de la comunidad educativa.

c) El acoso escolar, entendido como el maltrato psicológico, verbal o físico hacia un alumno o alumna producido por uno o más compañeros o compañeras de forma reiterada a lo largo de un curso escolar.

d) Las actuaciones perjudiciales para la salud y la integridad personal de los miembros de la comunidad educativa del conservatorio, o la incitación a las mismas.

e) Las vejaciones o humillaciones contra cualquier miembro de la comunidad educativa, particularmente si tienen una componente sexual, racial, religiosa, xenófoba u homófoba, o se realizan contra alumnos o alumnas con necesidades educativas especiales.

f) Las amenazas o coacciones contra cualquier miembro de la comunidad educativa.

g) La suplantación de la personalidad en actos de la vida docente y la falsificación o sustracción de documentos académicos.

h) Las actuaciones que causen graves daños en las instalaciones, recursos materiales o documentos del conservatorio, o en las pertenencias de los demás miembros de la comunidad educativa, así como la sustracción de las mismas.

i) La reiteración en un mismo curso escolar de conductas contrarias a las normas de convivencia del conservatorio a las que se refiere el artículo 33.

j) Cualquier acto dirigido directamente a impedir el normal desarrollo de las actividades del conservatorio.

k) El incumplimiento de las correcciones impuestas, salvo que la comisión de convivencia considere que este incumplimiento sea debido a causas justificadas.

2. Las conductas gravemente perjudiciales para la convivencia en el conservatorio prescribirán a los sesenta días naturales contados a partir de la fecha de su comisión, excluyendo los periodos vacacionales establecidos en el correspondiente calendario escolar de la provincia.

Artículo 37. Medidas disciplinarias por las conductas gravemente perjudiciales para la convivencia.

1. Por las conductas gravemente perjudiciales para la convivencia recogidas en el artículo 36, podrán imponerse las siguientes medidas disciplinarias:

a) Realización de tareas fuera del horario lectivo que contribuyan a la mejora y desarrollo de las actividades del conservatorio, así como a reparar el daño causado en las instalaciones, recursos materiales o documentos de los conservatorios, sin perjuicio del deber de asumir el importe de otras reparaciones que hubieran de efectuarse por los hechos objeto de corrección y de la responsabilidad civil del alumno o alumna o de

sus padres, madres o representantes legales en los términos previstos por las leyes.

b) Suspensión del derecho a participar en las actividades extraescolares del conservatorio por un período máximo de un mes.

c) Cambio de grupo.

d) Suspensión del derecho de asistencia a determinadas clases durante un periodo superior a tres días lectivos e inferior a dos semanas. Durante el tiempo que dure la suspensión, el alumno o alumna deberá realizar las actividades formativas que se determinen para evitar la interrupción en el proceso formativo.

e) Suspensión del derecho de asistencia al conservatorio durante un periodo superior a tres días lectivos e inferior a un mes. Durante el tiempo que dure la suspensión, el alumno o alumna deberá realizar las actividades formativas que se determinen para evitar la interrupción de su proceso formativo.

2. Cuando se imponga la medida disciplinaria prevista en el párrafo e) del apartado 1, el director o directora podrá levantar la suspensión de su derecho de asistencia al conservatorio antes del agotamiento del plazo previsto en la corrección, previa constatación de que se ha producido un cambio positivo en la actitud del alumno o alumna.

Artículo 38. Órgano competente para imponer las medidas disciplinarias de las conductas gravemente perjudiciales para las normas de convivencia.

Será competencia del director o directora del conservatorio la imposición de las medidas disciplinarias previstas en el artículo 37, de lo que dará traslado a la comisión de convivencia.

Sección 4.ª Procedimiento para la imposición de las correcciones y de las medidas disciplinarias

Artículo 39. Procedimiento.

1. Para la imposición de las correcciones y de las medidas disciplinarias previstas en el presente Reglamento, será preceptivo, en todo caso, el trámite de audiencia al alumno o alumna.

Cuando la corrección o medida disciplinaria a imponer sea la suspensión del derecho de asistencia al conservatorio o cualquiera de las contempladas en los párrafos a), b), c) y d) del artículo 37.1 de este Reglamento, y el alumno o alumna sea menor de edad, se dará audiencia a sus padres, madres o representantes legales.

Asimismo, para la imposición de las correcciones previstas en los párrafos c), d) y e) del artículo 34.2, deberá oírse al profesor o profesora o al tutor o tutora del alumno o alumna.

2. Las correcciones y medidas disciplinarias que se impongan serán inmediatamente ejecutivas y, una vez firmes, figurarán en el expediente académico del alumno o alumna.

3. Los profesores y profesoras y el tutor del alumno o alumna deberán informar a quien ejerza la jefatura de estudios y, en su caso, al tutor o tutora, de las correcciones que impongan por las conductas contrarias a las normas de convivencia. En todo caso, quedará constancia escrita y se informará a los padres, madres o representantes legales del alumno o de la alumna de las correcciones y medidas disciplinarias impuestas.

Artículo 40. Reclamaciones.

1. El alumno o alumna, así como sus padres, madres o representantes legales, podrá presentar en el plazo de dos días lectivos, contados a partir de la fecha en que se comunique el acuerdo de corrección o medida disciplinaria, una reclamación contra la misma, ante quien la impuso.

En el caso de que la reclamación fuese estimada, la corrección o medida disciplinaria no figurará en el expediente académico del alumno o alumna.

2. Asimismo, las medidas disciplinarias adoptadas por el director o directora en relación con las conductas de los alumnos y alumnas a que se refiere el artículo 36, podrán ser revisadas por el Consejo Escolar a instancia de los padres, ma-

dres o representantes legales del alumnado, de acuerdo con lo establecido en el artículo 127 de la Ley Orgánica 2/2006, de 3 de mayo. A tales efectos, el director o directora convocará una sesión extraordinaria del Consejo Escolar en el plazo máximo de dos días lectivos, contados desde que se presente la correspondiente solicitud de revisión, para que este órgano proceda a confirmar o revisar la decisión y proponga, si corresponde, las medidas oportunas.

CAPÍTULO IV

Órganos colegiados de gobierno

Artículo 41. Órganos colegiados.

1. El Consejo Escolar y el Claustro de Profesorado son los órganos colegiados de gobierno de los conservatorios profesionales de danza.

2. El Consejo Escolar es el órgano colegiado de gobierno a través del cual participa la comunidad educativa en el gobierno de los conservatorios.

3. El Claustro de Profesorado es el órgano propio de participación del profesorado en el gobierno del conservatorio que tiene la responsabilidad de planificar, coordinar y, en su caso, decidir o informar sobre todos los aspectos educativos del mismo, de conformidad con lo establecido en el artículo 22.3.

Artículo 42. Normas generales y supletorias de funcionamiento de los órganos colegiados de gobierno.

Para lo no previsto en los artículos 45 y 61, el régimen de funcionamiento de los órganos colegiados de gobierno de los conservatorios profesionales de danza será el establecido en el Capítulo II del Título IV de la Ley 9/2007, de 22 de octubre, de la Administración de la Junta de Andalucía, en el Capítulo II del Título II de la Ley 30/1992, de 26 de noviembre, y demás normativa aplicable.

Sección 1.ª El Consejo Escolar

Subsección 1.ª Composición, competencias, régimen de funcionamiento y elección de sus miembros

Artículo 43. Composición del Consejo Escolar.

1. El Consejo Escolar de los estará compuesto por los siguientes miembros:

a) El director o la directora del conservatorio, que ostentará la presidencia.

b) El jefe o la jefa de estudios.

c) Seis profesores o profesoras.

d) Tres padres, madres o representantes legales del alumnado menor de dieciocho años, de los que, en su caso, uno será designado por la asociación de madres y padres del alumnado con mayor número de personas asociadas.

e) Cuatro alumnos o alumnas mayores de doce años.

f) Una persona representante del personal de administración y servicios.

g) La persona titular de una concejalía o persona representante del Ayuntamiento del municipio en cuyo término se halle radicado el conservatorio.

h) El secretario o la secretaria del conservatorio, que ejercerá la secretaría del Consejo Escolar, con voz y sin voto.

2. La elección de los representantes de los distintos sectores de la comunidad educativa en el Consejo Escolar se realizará de forma que permita la representación equilibrada de hombres y mujeres, de conformidad con lo establecido en el artículo 19.2 de la Ley 9/2007, de 22 de octubre.

3. Una vez constituido el Consejo Escolar del conservatorio, este designará una persona que impulse medidas educativas que fomenten la igualdad real y efectiva entre hombres y mujeres.

Artículo 44. Competencias.

El Consejo Escolar de los conservatorios profesionales de danza tendrá las siguientes competencias:

a) Aprobar y evaluar el Plan de Centro, sin perjuicio de las competencias del Claustro de Profesorado que se establecen en el artículo 60.b) y c) en relación con la planificación y la organización docente.

b) Aprobar el proyecto de presupuesto del conservatorio y la justificación de la cuenta de gestión.

c) Conocer las candidaturas a la dirección y los proyectos de dirección presentados por las personas candidatas.

d) Participar en la selección del director o directora del conservatorio en los términos que establece la Ley Orgánica 2/2006, de 3 de mayo. Ser informado del nombramiento y cese de los demás miembros del equipo directivo. En su caso, previo acuerdo de sus miembros, adoptado por mayoría de dos tercios, proponer la revocación del nombramiento del director o directora.

e) Decidir sobre la admisión del alumnado con sujeción a lo establecido en la Ley Orgánica 2/2006, de 3 de mayo, y disposiciones que la desarrollen.

f) Realizar el seguimiento de los compromisos educativos y de convivencia suscritos en el conservatorio, para garantizar su efectividad y proponer la adopción de medidas e iniciativas en caso de incumplimiento.

g) Conocer la resolución de conflictos disciplinarios y velar porque se atengan al presente Reglamento y demás normativa de aplicación. Cuando las medidas disciplinarias adoptadas por el director o directora correspondan a conductas del alumno o alumna que perjudiquen gravemente la convivencia del conservatorio, el Consejo Escolar, a instancia de padres, madres o representantes legales del alumnado, podrá revisar la decisión adoptada y proponer, en su caso, las medidas oportunas.

h) Proponer medidas e iniciativas que favorezcan la convivencia en el conservatorio, la igualdad entre hombres y mujeres y la resolución pacífica de conflictos en todos los ámbitos de la vida personal, familiar y social.

i) Reprobar a las personas que causen daños, injurias u ofensas al profesorado. En todo caso, la resolución de reprobación se emitirá tras la instrucción de un expediente, previa audiencia al interesado.

j) Promover la conservación y renovación de las instalaciones y equipo escolar y aprobar la obtención de recursos complementarios, de acuerdo con lo establecido en el artículo 26.

k) Fijar las directrices para la colaboración, con fines educativos y culturales, con las Administraciones locales, con otros centros, entidades y organismos.

l) Analizar y valorar el funcionamiento general del conservatorio, la evolución del rendimiento escolar y los resultados de las evaluaciones internas y externas en las que participe el conservatorio.

m) Elaborar propuestas e informes, a iniciativa propia o a petición de la Administración competente, sobre el funcionamiento del conservatorio y la mejora de la calidad de la gestión, así como sobre aquellos otros aspectos relacionados con la calidad de la misma.

n) Cualesquiera otras que le sean atribuidas por la Consejería competente en materia de educación.

Artículo 45. Régimen de funcionamiento del Consejo Escolar.

1. Las reuniones del Consejo Escolar deberán celebrarse en el día y con el horario que posibiliten la asistencia de todos sus miembros, procurando que no interfiera el horario lectivo del conservatorio.

2. El Consejo Escolar será convocado por orden de la presidencia, adoptado por propia iniciativa o a solicitud de, al menos, un tercio de sus miembros.

3. Para la celebración de las reuniones ordinarias, el secretario o secretaria del Consejo Escolar, por orden de la

presidencia, convocará con el correspondiente orden del día a los miembros del mismo, con una antelación mínima de una semana, y pondrá a su disposición la correspondiente información sobre los temas a tratar en la reunión. Podrán realizarse, además, convocatorias extraordinarias con una antelación mínima de cuarenta y ocho horas, cuando la naturaleza de los asuntos que hayan de tratarse así lo aconseje.

4. El Consejo Escolar adoptará los acuerdos por mayoría de votos, sin perjuicio de la exigencia de otras mayorías cuando así se determine expresamente por normativa específica.

5. El alumnado menor de catorce años no podrá participar en la selección o el cese del director o directora.

Artículo 46. Elección y renovación del Consejo Escolar.

1. La elección de todos los representantes de los distintos sectores de la comunidad educativa en el Consejo Escolar se realizará por dos años.

2. El procedimiento ordinario de elección de los miembros del Consejo Escolar se desarrollará durante el primer trimestre del curso académico de los años pares.

3. Aquellos conservatorios que comiencen su actividad en un año impar o que por cualquier otra circunstancia no tengan constituido su Consejo Escolar, celebrarán elecciones extraordinarias durante el primer trimestre del curso académico. Los representantes elegidos desempeñarán sus funciones durante un año, hasta el siguiente procedimiento ordinario de elección de los miembros del Consejo Escolar.

4. Los electores de cada uno de los sectores representados solo podrán hacer constar en su papeleta tantos nombres como puestos a cubrir. El voto será directo, secreto y no delegable.

5. Los miembros de la comunidad educativa solo podrán ser elegidos por el sector correspondiente y podrán presentar candidatura para la representación de uno solo de dichos sectores, aunque pertenezcan a más de uno.

Artículo 47. Procedimiento para cubrir vacantes en el Consejo Escolar.

1. La persona representante que, antes del procedimiento ordinario de elección que corresponda, dejara de cumplir los requisitos necesarios para pertenecer al Consejo Escolar, generará una vacante que será cubierta por el siguiente candidato o candidata que, entre los no electos por el grupo correspondiente, hubiese obtenido mayor número de votos. Para la dotación de las vacantes que se produzcan, se utilizará la relación del acta de la última elección. En el caso de que no hubiera más candidaturas para cubrir la vacante, quedaría sin cubrir hasta el próximo procedimiento de elección del Consejo Escolar. Las vacantes que se generen a partir del mes de septiembre inmediatamente anterior a cada elección se cubrirán en la misma y no por sustitución.

2. El procedimiento recogido en el apartado anterior se aplicará también en el supuesto de fallecimiento, incapacidad o imposibilidad absoluta de alguna de las personas representantes en el Consejo Escolar.

Subsección 2.ª La Junta electoral**Artículo 48. Composición de la Junta electoral.**

1. Para la organización del procedimiento de elección, se constituirá en cada conservatorio una Junta electoral, compuesta por los siguientes miembros:

a) El director o directora del conservatorio, que actuará como presidente.

b) Un profesor o profesora, que actuará como secretario y levantará acta de las sesiones.

c) Un padre, madre o representante legal del alumnado menor de edad del conservatorio.

d) Un alumno o alumna mayor de doce años.

e) Una persona representante del personal de administración y servicios.

2. En las votaciones que se realicen en el seno de la Junta electoral, en caso de empate decidirá el voto de calidad de la presidencia.

3. Los miembros de la Junta electoral a los que se refieren los párrafos b), c), d) y e) del apartado 1, así como sus respectivos suplentes, serán designados por sorteo público según lo que determine la Consejería competente en materia de educación.

Artículo 49. Competencias de la Junta electoral.

Serán competencias de la Junta electoral las siguientes:

a) Aprobar y publicar los censos electorales, así como atender y resolver las reclamaciones al mismo. El censo comprenderá nombre y apellidos de las personas electoras, en su caso documento nacional de identidad de las mismas, así como su condición de profesorado, padre, madre o representante legal del alumnado, personal de administración y servicios.

b) Concretar el calendario electoral, de acuerdo con lo establecido en el artículo 46.

c) Organizar el proceso electoral.

d) Admitir y proclamar las personas candidatas, así como concretar el número máximo de estas que pueden ser votadas por cada persona electora.

e) Determinar el modo en que quedarán identificadas, en las papeletas de voto, las candidaturas presentadas por las asociaciones de padres y madres del alumnado legalmente constituidas.

f) Promover la constitución de las distintas Mesas electorales.

g) Resolver las reclamaciones presentadas contra las decisiones de las Mesas electorales.

h) Proclamar los candidatos y candidatas elegidos y remitir las correspondientes actas a la Delegación Provincial de la Consejería competente en materia de educación.

Artículo 50. Procedimiento para cubrir los puestos de designación.

1. La Junta electoral solicitará la designación de sus representantes al Ayuntamiento del municipio en cuyo término se halle radicado el conservatorio y a la asociación de madres y padres del alumnado más representativa, legalmente constituida.

2. En el caso de que exista más de una asociación de madres y padres del alumnado en el conservatorio, dichas asociaciones acreditarán previamente ante la Junta electoral, mediante certificación expedida por el secretario o secretaria de dichas asociaciones, el número de personas asociadas.

3. Las actuaciones a que se refieren los apartados anteriores se realizarán en la primera constitución del Consejo Escolar y siempre que proceda o se produzca una vacante en los puestos de designación.

Artículo 51. Elección de los representantes del profesorado.

1. Las personas representantes de los profesores y profesoras en el Consejo Escolar serán elegidos por el Claustro de Profesorado de entre sus miembros.

2. Serán electores todos los miembros del Claustro de Profesorado. Serán elegibles los miembros y profesoras que hayan presentado su candidatura.

3. El director o directora acordará la convocatoria de un Claustro de Profesorado, de carácter extraordinario, en el que, como único punto del orden del día, figurará el acto de elección y proclamación de profesorado electo.

4. En la sesión extraordinaria del Claustro de Profesorado se constituirá una Mesa electoral. Dicha Mesa estará integrada por el director o directora del conservatorio, que ostentará la presidencia, el profesor o profesora de mayor antigüedad y el de menor antigüedad en el conservatorio que ostentará la se-

cretaría de la Mesa. Cuando coincidan varios profesores o profesoras de igual antigüedad, formarán parte de la Mesa el de mayor edad entre los más antiguos y el de menor edad entre los menos antiguos.

5. El cuórum para la válida celebración de la sesión extraordinaria será la mitad más uno de los componentes del Claustro de Profesorado. Si no existiera cuórum, se efectuará nueva convocatoria veinticuatro horas después de la señalada para la primera. En este caso, no será preceptivo el cuórum señalado.

6. Cada profesor o profesora podrá hacer constar en su papeleta, como máximo, tantos nombres de la relación de candidaturas como puestos a cubrir. Serán elegidos los profesores y profesoras con mayor número de votos. Si en la primera votación no hubiese resultado elegido el número de profesores y profesoras que corresponda, se procederá a realizar en el mismo acto sucesivas votaciones hasta alcanzar dicho número, sin perjuicio de lo dispuesto en el artículo 57.2.

7. No podrán ser representantes del profesorado en el Consejo Escolar del conservatorio quienes desempeñen la dirección, la secretaría y la jefatura de estudios.

Artículo 52. Elección de los representantes de los padres y de las madres.

1. La representación de los padres y madres del alumnado en el Consejo Escolar corresponderá a estos o a los representantes legales del alumnado. El derecho a elegir y ser elegido corresponde al padre y a la madre o, en su caso, a los representantes legales del alumnado.

2. Serán electores todos los padres, madres y representantes legales del alumnado menor de edad que esté matriculado en el conservatorio y que, por tanto, deberán figurar en el censo. Serán elegibles los padres, madres y representantes legales del alumnado que hayan presentado su candidatura y haya sido admitida por la Junta electoral. Las asociaciones de madres y padres del alumnado legalmente constituidas podrán presentar candidaturas diferenciadas, que quedarán identificadas en la correspondiente papeleta de voto en la forma que se determine por la Junta electoral.

3. La elección de los representantes de los padres y madres del alumnado estará precedida por la constitución de la Mesa electoral encargada de presidir la votación, conservar el orden, velar por la pureza del sufragio y realizar el escrutinio.

4. La Mesa electoral estará integrada por el director o directora del conservatorio, que ostentará la presidencia, y cuatro padres, madres o representantes legales del alumnado designados por sorteo, ejerciendo la secretaría el de menor edad entre estos. La Junta electoral deberá prever el nombramiento de cuatro suplentes, designados también por sorteo.

5. Podrán actuar como supervisores de la votación los padres, madres y representantes legales del alumnado matriculado en el conservatorio propuestos por una asociación de madres y padres del alumnado del mismo o avalados por la firma de, al menos, diez electores.

6. Cada elector solo podrá hacer constar en su papeleta tantos nombres como puestos a cubrir, descontando, en su caso, el representante designado por la asociación de madres y padres del alumnado más representativa del conservatorio.

7. Los padres, madres o representantes legales del alumnado podrán participar en la votación enviando su voto a la Mesa electoral del conservatorio antes de la realización del escrutinio por correo certificado o entregándolo al director o directora del conservatorio, que lo custodiará hasta su traslado a la correspondiente Mesa electoral, en el modelo de papeleta aprobado por la Junta electoral.

En el orden por el que se regulen los procesos electorales, se determinarán los requisitos exigibles para el ejercicio del voto por este procedimiento, los extremos que garanticen el secreto del mismo, la identidad de la persona votante y la ausencia de duplicidades de voto, así como la antelación con la que podrá ejercerse el mismo.

8. La Junta electoral, con el fin de facilitar la asistencia de las personas votantes, fijará el tiempo durante el cual podrá emitirse el voto, que no podrá ser inferior a cinco horas consecutivas, contadas a partir de la conclusión del horario lectivo correspondiente a la jornada de mañana y que deberá finalizar, en todo caso, no antes de las veinte horas. Asimismo, por la Junta electoral se establecerán los mecanismos de difusión que estime oportunos para el general conocimiento del proceso electoral.

Artículo 53. Elección de los representantes del alumnado.

1. La representación del alumnado en el Consejo Escolar será elegida por los alumnos y alumnas inscritos o matriculados en el conservatorio que sean mayores de doce años. Serán elegibles aquellos alumnos y alumnas que hayan presentado su candidatura y haya sido admitida por la Junta electoral. Las asociaciones del alumnado legalmente constituidas podrán presentar candidaturas diferenciadas, que quedarán identificadas en la correspondiente papeleta de voto en la forma que se determine por orden de la persona titular de la Consejería competente en materia de educación.

2. La elección estará precedida por la constitución de la Mesa electoral que estará integrada por el director o directora del conservatorio, que ostentará la presidencia, y dos alumnos o alumnos designados por sorteo, de entre los electores, ejerciendo la secretaria de la Mesa el de mayor edad entre ellos.

3. Cada alumno o alumna solo hará constar en su papeleta tantos nombres de personas candidatas como puestos a cubrir. La votación se efectuará de acuerdo con las instrucciones que dicte la Junta electoral.

4. Podrán actuar de supervisores de la votación los alumnos y alumnas que sean propuestos por una asociación del alumnado del conservatorio o avalados por la firma de, al menos, diez electores.

Artículo 54. Elección de representantes del personal de administración y servicios.

1. La persona representante del personal de administración y servicios será elegida por el personal que realice en el conservatorio funciones de esta naturaleza y esté vinculado al mismo como personal funcionario o laboral. Serán elegibles aquellos miembros de este personal que hayan presentado su candidatura y haya sido admitida por la Junta electoral.

2. Para la elección de la persona representante del personal de administración y servicios, se constituirá una Mesa electoral, integrada por el director o directora, que ostentará la presidencia, el secretario o secretaria del conservatorio, que ostentará la secretaría, y el miembro del citado personal con más antigüedad en el conservatorio. En el supuesto de que el número de electores sea inferior a cinco, la votación se realizará ante la Mesa electoral del profesorado en urna separada.

3. En el caso de que exista una única persona electora, esta se integrará en el Consejo Escolar, siempre que esa sea su voluntad.

Artículo 55. Escrutinio de votos y elaboración de actas.

1. En cada uno de los actos electorales, una vez finalizada la votación, se procederá por la Mesa electoral correspondiente al escrutinio de los votos. Efectuado el recuento de los mismos, que será público, se extenderá un acta, firmada por todos los componentes de la Mesa, en la que se hará constar el nombre de las personas elegidas como representantes, y el nombre y el número de votos obtenidos por cada una de las candidaturas presentadas. El acta será enviada a la Junta electoral del conservatorio a efectos de la proclamación de los distintos candidatos y candidatas elegidos.

2. En los casos en que se produzca empate en las votaciones, la elección se dirimirá por sorteo realizado en la mesa electoral correspondiente, debiendo quedar este hecho y el resultado del mismo reflejados en el acta.

3. Contra las decisiones de las Mesas electorales se podrá presentar reclamación dentro de los tres días siguientes a su adopción ante la correspondiente Junta electoral que resolverá en el plazo de cinco días. Dicha reclamación pondrá fin a la vía administrativa.

Artículo 56. Proclamación de candidaturas electas y reclamaciones.

1. El acto de proclamación de las candidaturas electas se realizará por la Junta electoral del conservatorio, tras el escrutinio realizado por las Mesas electorales y la recepción de las correspondientes actas.

2. Contra las decisiones de la Junta electoral sobre aprobación de los censos electorales, admisión y proclamación de candidaturas y proclamación de miembros electos se podrá interponer recurso de alzada ante la persona titular de la correspondiente Delegación Provincial de la Consejería competente en materia de educación, cuya resolución pondrá fin a la vía administrativa.

Subsección 3.ª Constitución y comisiones

Artículo 57. Constitución del Consejo Escolar.

1. En el plazo de diez días a contar desde la fecha de proclamación de los miembros electos, el director o directora acordará convocar la sesión de constitución del nuevo Consejo Escolar.

2. Si alguno de los sectores de la comunidad educativa no eligiera o designara a sus representantes en el Consejo Escolar por causas imputables al propio sector, este hecho no invalidará la constitución de dicho órgano colegiado.

Artículo 58. Comisiones del Consejo Escolar.

1. En el seno del Consejo Escolar se constituirá una comisión permanente integrada por el director o directora, el jefe o jefa de estudios, un profesor o profesora, un padre, madre o representante legal del alumnado y un alumno o alumna, elegidos por los representantes de cada uno de los sectores en dicho órgano.

2. La comisión permanente llevará a cabo todas las actuaciones que le encomiende el Consejo Escolar e informará al mismo del trabajo desarrollado.

3. Asimismo, el Consejo Escolar de los conservatorios profesionales de danza constituirá una comisión de convivencia integrada por el director o directora, que ejercerá la presidencia, el jefe o jefa de estudios, dos profesores o profesoras, dos padres, madres o representantes legales del alumnado y dos alumnos o alumnas elegidos por los representantes de cada uno de los sectores en el Consejo Escolar.

Si en el Consejo Escolar hay un miembro designado por la asociación de madres y padres del alumnado con mayor número de personas asociadas, este será uno de los representantes de los padres y madres en la comisión de convivencia.

4. La comisión de convivencia tendrá las siguientes funciones:

a) Canalizar las iniciativas de todos los sectores de la comunidad educativa para mejorar la convivencia, el respeto mutuo, así como promover la cultura de paz y la resolución pacífica de los conflictos.

b) Adoptar las medidas preventivas necesarias para garantizar los derechos de todos los miembros de la comunidad educativa y el cumplimiento de las normas de convivencia del conservatorio.

c) Desarrollar iniciativas que eviten la discriminación del alumnado, estableciendo planes de acción positiva que posibiliten la integración de todos los alumnos y alumnas.

d) Mediar en los conflictos planteados.

e) Conocer y valorar el cumplimiento efectivo de las correcciones y medidas disciplinarias en los términos que hayan sido impuestas.

f) Proponer al Consejo Escolar las medidas que considere oportunas para mejorar la convivencia en el conservatorio.

g) Dar cuenta al pleno del Consejo Escolar, al menos dos veces a lo largo del curso, de las actuaciones realizadas y de las correcciones y medidas disciplinarias impuestas.

h) Realizar el seguimiento de los compromisos de convivencia suscritos en el conservatorio.

i) Cualesquiera otras que puedan serle atribuidas por el Consejo Escolar, relativas a las normas de convivencia en el conservatorio.

Sección 2.ª El Claustro de Profesorado

Artículo 59. Composición del Claustro de Profesorado.

1. El Claustro de Profesorado será presidido por el director o directora del conservatorio y estará integrado por la totalidad del profesorado que preste servicios en el mismo.

2. Ejercerá la secretaría del Claustro de Profesorado el secretario o secretaria del conservatorio.

3. Los profesores y profesoras que prestan servicios en más de un centro docente se integrarán en el Claustro de Profesorado del centro donde impartan más horas de docencia. Asimismo, si lo desean, podrán integrarse en los Claustros de Profesorado de los demás centros con los mismos derechos y obligaciones que el resto del personal docente de los mismos.

Artículo 60. Competencias.

El Claustro de Profesorado tendrá las siguientes competencias:

a) Formular al equipo directivo y al Consejo Escolar propuestas para la elaboración del Plan de Centro.

b) Aprobar y evaluar los aspectos educativos del Plan de Centro, a que se refiere el artículo 22.3.

c) Aprobar las programaciones didácticas.

d) Fijar criterios referentes a la orientación y tutoría del alumnado.

e) Promover iniciativas en el ámbito de la experimentación, de la innovación y de la investigación pedagógica y en la formación del profesorado del conservatorio.

f) Elegir sus representantes en el Consejo Escolar del conservatorio y participar en la selección del director o directora en los términos establecidos en la Ley Orgánica 2/2006, de 3 de mayo, y demás normativa de aplicación.

g) Conocer las candidaturas a la dirección y los proyectos de dirección presentados por las personas candidatas.

h) Analizar y valorar el funcionamiento general del conservatorio, la evolución del rendimiento escolar y los resultados de las evaluaciones internas y externas en las que participe el conservatorio.

i) Informar el reglamento de organización y funcionamiento del conservatorio.

j) Informar la memoria de autoevaluación a que se refiere el artículo 27.

k) Conocer la resolución de conflictos disciplinarios y la imposición de sanciones y velar para que estas se atengan a la normativa vigente.

l) Proponer medidas e iniciativas que favorezcan la convivencia en el conservatorio.

m) Cualesquiera otras que le sean atribuidas por el reglamento de organización y funcionamiento del conservatorio o por orden de la persona titular de la Consejería competente en materia de educación.

Artículo 61. Régimen de funcionamiento del Claustro de Profesorado.

1. Las reuniones del Claustro de Profesorado deberán celebrarse en el día y con el horario que posibiliten la asistencia de todos sus miembros. En las reuniones ordinarias, el secretario o secretaria del Claustro de Profesorado, por orden del director o directora, convocará con el correspondiente orden

del día a los miembros del mismo, con una antelación mínima de cuatro días y pondrá a su disposición la correspondiente información sobre los temas incluidos en él. Podrán realizarse, además, convocatorias extraordinarias con una antelación mínima de cuarenta y ocho horas, cuando la naturaleza de los asuntos que hayan de tratarse así lo aconseje.

2. El Claustro de Profesorado será convocado por acuerdo del director o directora, adoptado por propia iniciativa o a solicitud de, al menos, un tercio de sus miembros. La asistencia a las sesiones del Claustro de Profesorado será obligatoria para todos sus miembros, considerándose la falta injustificada a los mismos como un incumplimiento del horario laboral.

CAPÍTULO V

El equipo directivo

Artículo 62. Funciones del equipo directivo.

1. El equipo directivo de los conservatorios profesionales de danza es el órgano ejecutivo de gobierno de dichos centros y trabajará de forma coordinada en el desempeño de las funciones que tiene encomendadas, conforme a las instrucciones de la persona que ocupe la dirección y a las funciones específicas legalmente establecidas.

2. El equipo directivo tendrá las siguientes funciones:

a) Velar por el buen funcionamiento del conservatorio.

b) Establecer el horario que corresponde a cada materia, asignatura y, en su caso, ámbito y, en general, el de cualquier otra actividad docente y no docente.

c) Adoptar las medidas necesarias para la ejecución coordinada de los acuerdos adoptados por el Consejo Escolar y el Claustro de Profesorado, así como velar por el cumplimiento de las decisiones de los órganos de coordinación docente, en el ámbito de sus respectivas competencias.

d) Elaborar el Plan de Centro y la memoria de autoevaluación, de conformidad con lo establecido en los artículos 22.2 y 3 y 27.5.

e) Impulsar la actuación coordinada del conservatorio con otros centros docentes y, especialmente, con otros centros que impartan enseñanzas de educación secundaria obligatoria o bachillerato cursadas por el alumnado simultáneamente con las impartidas en el conservatorio.

f) Favorecer la participación del conservatorio en redes de centros que promuevan planes y proyectos educativos para la mejora permanente de la enseñanza.

g) Colaborar con la Consejería competente en materia de educación en aquellos órganos de participación que, a tales efectos, se establezcan.

h) Cumplimentar la documentación solicitada por los órganos y entidades dependientes de la Consejería competente en materia de educación.

i) Cualesquiera otras que le sean atribuidas por orden de la persona titular de la Consejería competente en materia de educación.

Artículo 63. Composición del equipo directivo.

La composición del equipo directivo será la siguiente:

a) Los conservatorios profesionales de danza contarán con una dirección, una jefatura de estudios y una secretaria.

b) En los conservatorios profesionales de danza que tengan quinientos o más alumnos y alumnas, o más de trescientos cincuenta alumnos y alumnas de enseñanzas profesionales de danza, existirá, además, una vicedirección.

c) En los conservatorios profesionales de danza de entre seiscientos y mil alumnos y alumnas, o que cuenten con turnos de mañana y tarde, existirá una jefatura de estudios adjunta.

d) En los conservatorios profesionales de danza de mil o más alumnos y alumnas serán dos las jefaturas de estudios adjuntas.

Artículo 64. Competencias de la dirección.

1. La dirección del conservatorio ejercerá las siguientes competencias:

a) Ostentar la representación del conservatorio, representar a la Administración educativa en el mismo y hacerle llegar a esta los planteamientos, aspiraciones y necesidades de la comunidad educativa.

b) Dirigir y coordinar todas las actividades del conservatorio, sin perjuicio de las competencias atribuidas al Claustro de Profesorado y al Consejo Escolar.

c) Ejercer la dirección pedagógica, facilitar un clima de colaboración entre todo el profesorado, designar el profesorado responsable de la aplicación de las medidas de atención a la diversidad, promover la innovación educativa e impulsar y realizar el seguimiento de planes para la consecución de los objetivos del proyecto educativo del conservatorio.

d) Garantizar en el conservatorio el cumplimiento de las leyes y demás disposiciones vigentes.

e) Ejercer la jefatura de todo el personal adscrito al conservatorio.

f) Ejercer la potestad disciplinaria de acuerdo con lo establecido en el artículo 65.

g) Favorecer la convivencia en el conservatorio, garantizar la mediación en la resolución de los conflictos e imponer las medidas disciplinarias que correspondan al alumnado, en cumplimiento de la normativa vigente y del proyecto educativo del conservatorio, sin perjuicio de las competencias atribuidas al Consejo Escolar.

h) Impulsar la colaboración con las familias, con instituciones y con organismos que faciliten la relación del conservatorio con el entorno y fomentar un clima escolar que favorezca el estudio y el desarrollo de cuantas actuaciones propicien una formación integral del alumnado en conocimientos y valores.

i) Impulsar las evaluaciones internas del conservatorio y colaborar en las evaluaciones externas y en la evaluación del profesorado.

j) Convocar y presidir los actos académicos y sesiones del Consejo Escolar y del Claustro de Profesorado del conservatorio y ejecutar los acuerdos adoptados en el ámbito de sus competencias.

k) Realizar las contrataciones de obras, servicios y suministros, así como autorizar los gastos de acuerdo con el presupuesto del conservatorio y ordenar los pagos, todo ello de conformidad con lo que establezca la Consejería competente en materia de educación.

l) Visar las certificaciones y documentos oficiales del conservatorio, así como de los centros privados que, en su caso, se adscriban a él, de acuerdo con lo que establezca la Consejería competente en materia de educación.

m) Proponer requisitos de especialización y capacitación profesional respecto de determinados puestos de trabajo docentes del conservatorio, de acuerdo con lo que a tales efectos se determine por orden de la persona titular de la Consejería competente en materia de educación.

n) Proponer a la persona titular de la Delegación Provincial de la Consejería competente en materia de educación el nombramiento y cese de los miembros del equipo directivo, previa información al Claustro de Profesorado y al Consejo Escolar.

ñ) Establecer el horario de dedicación de los miembros del equipo directivo a la realización de sus funciones, de conformidad con el número total de horas que, a tales efectos, se determine por orden de la persona titular de la Consejería competente en materia de educación.

o) Proponer a la persona titular de la Delegación Provincial de la Consejería competente en materia de educación el nombramiento y cese de las jefaturas de departamento y de otros órganos de coordinación didáctica que se pudieran establecer en aplicación de lo recogido en el artículo 74.2, oído el Claustro de Profesorado.

p) Nombrar y cesar a los tutores y tutoras de grupo, a propuesta de la jefatura de estudios.

q) Decidir en lo que se refiere a las sustituciones del profesorado que se pudieran producir por enfermedad, ausencia u otra causa, de acuerdo con lo que a tales efectos se determine por orden de la persona titular de la Consejería competente en materia de educación y respetando, en todo caso, los criterios establecidos normativamente para la provisión de puestos de trabajo docentes.

r) Firmar convenios de colaboración con otras entidades para la formación del alumnado en centros de trabajo, previo informe favorable del Consejo Escolar.

s) Cualesquiera otras que le sean atribuidas por orden de la persona titular de la Consejería competente en materia de educación.

2. En los conservatorios donde no exista la vicedirección, la dirección asumirá las competencias recogidas en los párrafos d), e), f), g) y h) del artículo 67.

3. Las personas que ejerzan la dirección de los conservatorios adoptarán los protocolos de actuación y las medidas necesarias para la detección y atención a los actos de violencia de género dentro del ámbito escolar, así como cuando haya indicios de que cualquier alumno o alumna vive en un entorno familiar o relacional en el que se esté produciendo una situación de violencia de género.

Artículo 65. Potestad disciplinaria de la dirección.

1. Los directores y directoras de los conservatorios serán competentes para el ejercicio de la potestad disciplinaria respecto del personal al servicio de la Administración de la Junta de Andalucía que presta servicios en su conservatorio, en los casos que se recogen a continuación:

a) Incumplimiento injustificado del horario de trabajo hasta un máximo de nueve horas al mes.

b) La falta de asistencia injustificada en un día.

c) El incumplimiento de los deberes y obligaciones previstos en la legislación de la función pública o del personal laboral que resulta de aplicación, en el presente Reglamento, así como los que se establezcan en el Plan de Centro, siempre que no deban ser calificados como falta grave.

2. Las faltas a las que se refiere el apartado anterior podrán ser sancionadas con apercibimiento, que deberá ser comunicado a la Delegación Provincial de la Consejería competente en materia de educación a efectos de su inscripción en el registro de personal correspondiente.

3. El procedimiento a seguir para la imposición de la sanción garantizará, en todo caso, el derecho del personal a presentar las alegaciones que considere oportunas en el preceptivo trámite de audiencia al interesado o interesada.

4. Contra la sanción impuesta el personal funcionario podrá presentar recurso de alzada ante la persona titular de la Delegación Provincial de la Consejería competente en materia de educación y el personal laboral podrá presentar reclamación previa a la vía judicial ante la Secretaría General Técnica de dicha Consejería. Las resoluciones de los recursos de alzada y de las reclamaciones previas que se dicten conforme a lo dispuesto en este apartado pondrán fin a la vía administrativa.

Artículo 66. Selección, nombramiento y cese de la persona titular de la dirección.

La selección, nombramiento y cese de la persona titular de la dirección de los conservatorios se realizará según lo establecido en la Ley Orgánica 2/2006, de 3 de mayo, y en las disposiciones que la desarrollen.

Artículo 67. Competencias de la vicedirección.

Son competencias de la vicedirección:

a) Colaborar con la dirección del conservatorio en el desarrollo de sus funciones.

b) Mantener, por delegación de la dirección, las relaciones administrativas con la correspondiente Delegación Provincial de la Consejería competente en materia de educación y proporcionar la información que le sea requerida por las autoridades educativas competentes.

c) Promover e impulsar las relaciones del conservatorio con las instituciones del entorno y facilitar la adecuada coordinación con otros servicios educativos de la zona.

d) Promover las relaciones con otras entidades que colaboren en la formación del alumnado y en su inserción profesional.

e) Promover y, en su caso, coordinar y organizar la realización de actividades de extensión cultural y promoción artística, así como complementarias y extraescolares, en colaboración con los departamentos de coordinación didáctica.

f) Facilitar la información sobre la vida del conservatorio a los distintos sectores de la comunidad educativa.

g) Fomentar la participación de los distintos sectores de la comunidad educativa en la vida y en el gobierno del conservatorio, así como en las distintas actividades que se desarrollen en el mismo, especialmente en lo que se refiere al alumnado, facilitando y orientando su organización.

h) Cualesquiera otras que le sean atribuidas en el Plan de Centro o por orden de la persona titular de la Consejería competente en materia de educación.

Artículo 68. Competencias de la jefatura de estudios.

Son competencias de la jefatura de estudios:

a) Ejercer, por delegación de la dirección y bajo su autoridad, la jefatura del personal docente en todo lo relativo al régimen académico y controlar la asistencia al trabajo del mismo.

b) Ejercer, por delegación de la dirección, la presidencia de las sesiones del equipo técnico de coordinación pedagógica.

c) Proponer a la dirección el nombramiento y cese de los tutores y tutoras de grupo.

d) Coordinar las actividades de carácter académico y de orientación, incluidas las derivadas de la coordinación con otros centros.

e) Elaborar, en colaboración con los restantes miembros del equipo directivo, el horario general del conservatorio, así como el horario lectivo del alumnado y el individual del profesorado, de acuerdo con los criterios incluidos en el proyecto educativo, así como velar por su estricto cumplimiento.

f) Elaborar el plan de reuniones de los órganos de coordinación docente.

g) Coordinar la organización de las distintas pruebas de aptitud y de acceso y exámenes que se realicen en el conservatorio.

h) Elaborar la planificación general de las sesiones de evaluación y el calendario de la pruebas de evaluación y pruebas extraordinarias.

i) Coordinar las actividades de las jefaturas de departamento.

j) Garantizar el cumplimiento de las programaciones didácticas.

k) Organizar los actos académicos.

l) Organizar la atención y el cuidado del alumnado menor de edad en los periodos de actividades no lectivas.

m) Adoptar, conforme a lo establecido a la normativa vigente, las decisiones relativas al alumnado en relación con las medidas de atención a la diversidad.

ñ) Cualesquiera otras que le sean atribuidas en el Plan de Centro o por orden de la persona titular de la Consejería competente en materia de educación.

Artículo 69. Competencias de la secretaria.

Son competencias de la secretaria:

a) Ordenar el régimen administrativo del conservatorio, de conformidad con las directrices de la dirección.

b) Ejercer la secretaría de los órganos colegiados de gobierno del conservatorio, establecer el plan de reuniones de dichos órganos, levantar acta de las sesiones y dar fe de los acuerdos, todo ello con el visto bueno de la dirección.

c) Custodiar los libros oficiales y archivos del conservatorio.

d) Expedir, con el visto bueno de la dirección, las certificaciones que soliciten las autoridades y las personas interesadas.

e) Realizar el inventario general del conservatorio y mantenerlo actualizado.

f) Adquirir el material y el equipamiento del conservatorio, custodiar y gestionar la utilización del mismo y velar por su mantenimiento en todos los aspectos, de acuerdo con la normativa vigente y las indicaciones de la dirección, sin perjuicio de las facultades que en materia de contratación corresponden a la persona titular de la dirección, de conformidad con lo recogido en el artículo 64.1.k).

g) Ejercer, por delegación de la dirección y bajo su autoridad, la jefatura del personal de administración y servicios adscrito al conservatorio y controlar la asistencia al trabajo del mismo.

h) Elaborar, en colaboración con los restantes miembros del equipo directivo, el horario del personal de administración y servicios, así como velar por su estricto cumplimiento.

i) Elaborar el anteproyecto de presupuesto de ingresos y gastos del conservatorio.

j) Ordenar el régimen económico del conservatorio, de conformidad con las instrucciones de la dirección, realizar la contabilidad y rendir cuentas ante la Consejería competente en materia de educación y los órganos a los que se refiere el artículo 26.4.

k) Cualesquiera otras que le sean atribuidas en el Plan de Centro o por orden de la persona titular de la Consejería competente en materia de educación.

Artículo 70. Competencias de la jefatura de estudios adjunta.

Las competencias de la jefatura de estudios adjunta serán las que, supervisadas por la dirección, le sean delegadas por la jefatura de estudios en la enseñanza o enseñanzas que se le asignen.

Artículo 71. Nombramiento de las personas titulares de la vicedirección, de las jefaturas de estudios y de la secretaria.

1. La persona titular de la dirección de los conservatorios, previa comunicación al Claustro de Profesorado y al Consejo Escolar, formulará a la persona titular de la Delegación Provincial correspondiente de la Consejería competente en materia de educación propuesta de nombramiento de las personas titulares de la jefatura de estudios, de la secretaria y, en su caso, de la vicedirección y de las jefaturas de estudios adjuntas, de entre el profesorado con destino en el conservatorio.

2. La propuesta garantizará la participación equilibrada de hombres y mujeres en los equipos directivos de los conservatorios. A estos efectos, se entiende por participación equilibrada aquella situación que garantice la presencia de hombres y mujeres al menos en un cuarenta por ciento del total de miembros del equipo directivo propuestos. Si el número de miembros del equipo directivo no permitiera alcanzar este porcentaje a hombres o a mujeres se garantizará, en todo caso, la presencia de ambos sexos en el mismo.

Artículo 72. Cese de las personas titulares de la vicedirección, de las jefaturas de estudios y de la secretaria.

Las personas titulares de la jefatura de estudios, la secretaria y, en su caso, la vicedirección y la jefatura de estudios adjunta cesarán en sus funciones al término de su mandato o al producirse alguna de las siguientes circunstancias:

a) Renuncia motivada aceptada por la persona titular de la correspondiente Delegación Provincial de la Consejería com-

petente en materia de educación, previo informe razonado de la dirección, oído el Consejo Escolar.

b) Cuando por cese de la persona titular de la dirección que los propuso, se produzca la elección del nuevo director o directora.

c) Cuando deje de prestar servicios efectivos en el conservatorio.

d) En el caso de la vicedirección y jefatura de estudios adjunta, cuando por una disminución en el número de alumnos y alumnas del conservatorio profesional de danza no procediera la existencia de estos órganos directivos.

e) A propuesta de la persona titular de la dirección, mediante escrito razonado, previa audiencia al interesado y previa comunicación al Claustro de Profesorado y al Consejo Escolar.

Artículo 73. Régimen de suplencias de los miembros del equipo directivo.

1. En caso de vacante, ausencia o enfermedad, la dirección del conservatorio será suplida temporalmente por la vicedirección, si la hubiere. De no existir ésta, la suplencia corresponderá a la jefatura de estudios.

2. En caso de vacante, ausencia o enfermedad, la jefatura de estudios será suplida temporalmente por el profesor o profesora que designe la dirección, que informará de su decisión al Consejo Escolar. Dicha designación recaerá en una de las jefaturas de estudios adjuntas en aquellos conservatorio profesionales de danza que dispongan de estos órganos directivos.

3. Igualmente, en caso de vacante, ausencia o enfermedad, la secretaría será suplida temporalmente por el profesor o profesora que designe de la persona titular de la dirección que, asimismo, informará al Consejo Escolar.

CAPÍTULO VI

Órganos de coordinación docente

Artículo 74. Órganos de coordinación docente.

1. En los conservatorios profesionales de danza existirán los siguientes órganos de coordinación docente:

a) Equipos docentes.

b) Departamento de orientación, formación, evaluación e innovación educativa.

c) Equipo técnico de coordinación pedagógica.

d) Tutoría.

e) Departamentos de coordinación didáctica que se determinen y, en su caso, departamento de extensión cultural y promoción artística, hasta un total de tres, más un número de departamentos de coordinación didáctica igual al de especialidades autorizadas.

2. De conformidad con lo establecido en el artículo 23, el proyecto educativo podrá establecer los criterios pedagógicos para el funcionamiento de otros órganos de coordinación docente, siempre que su número, junto al de departamentos de coordinación didáctica y, en su caso, de extensión cultural y promoción artística, no supere el establecido en el apartado 1.e). Los órganos creados en los conservatorios en aplicación de lo dispuesto en este apartado dispondrán de un responsable con la misma categoría que la jefatura de departamento, cuyo nombramiento y cese se realizará de conformidad con lo establecido en los artículos 84.1 y 85. Las funciones de las personas responsables de estos órganos se recogerán en el proyecto educativo del conservatorio.

Artículo 75. Equipos docentes.

1. Los equipos docentes estarán constituidos por todos los profesores y profesoras que imparten docencia a un mismo grupo de alumnos o alumnas. Serán coordinados por el correspondiente tutor o tutora.

2. Los equipos docentes tendrán las siguientes funciones:

a) Llevar a cabo el seguimiento global del alumnado del grupo, estableciendo las medidas necesarias para mejorar su aprendizaje, de acuerdo con el proyecto educativo del conservatorio.

b) Realizar de manera colegiada la evaluación del alumnado, de acuerdo con la normativa vigente y con el proyecto educativo del conservatorio y adoptar las decisiones que correspondan en materia de promoción y titulación.

c) Garantizar que cada profesor o profesora proporcione al alumnado información relativa a la programación de la materia, asignatura o, en su caso, ámbito que imparte, con especial referencia a los objetivos, los mínimos exigibles y los criterios de evaluación.

d) Establecer actuaciones para mejorar el clima de convivencia del grupo.

e) Tratar coordinadamente los conflictos que surjan en el seno del grupo, estableciendo medidas para resolverlos y sin perjuicio de las competencias que correspondan a otros órganos en materia de prevención y resolución de conflictos.

f) Conocer y participar en la elaboración de la información que, en su caso, se proporcione a los padres, madres o representantes legales de cada uno de los alumnos o alumnas del grupo.

g) Proponer y elaborar las adaptaciones curriculares que precise el alumnado con necesidades educativas especiales, bajo la coordinación del profesor o profesora que ejerza la tutoría y con el asesoramiento del departamento de orientación, formación, evaluación e innovación educativa a que se refiere el artículo 76.

h) Atender a los padres, madres o representantes legales del alumnado del grupo de acuerdo con lo que se establezca en el plan de orientación y acción tutorial del conservatorio y en la normativa vigente.

i) Cuantas otras se determinen en el plan de orientación y acción tutorial del conservatorio.

3. Los equipos docentes trabajarán para prevenir los problemas de aprendizaje o de convivencia que pudieran presentarse y compartirán toda la información que sea necesaria para trabajar de manera coordinada en el cumplimiento de sus funciones.

4. Los equipos docentes trabajarán de forma coordinada con el fin de que el alumnado adquiera las competencias y los objetivos previstos en las diferentes enseñanzas.

5. La jefatura de estudios incluirá en el horario general del conservatorio la planificación de las reuniones de los equipos docentes.

Artículo 76. Departamento de orientación, formación, evaluación e innovación educativa.

1. El departamento de orientación, formación, evaluación e innovación educativa estará compuesto por:

a) La persona que ostente la jefatura del departamento.

b) Cuatro profesores o profesoras de distintos departamentos de coordinación didáctica, designados por la persona titular de la dirección.

2. El departamento de orientación, formación, evaluación e innovación educativa realizará las siguientes funciones:

a) Colaborar con el equipo directivo en la elaboración del plan de orientación y acción tutorial y en el plan de convivencia para su inclusión en el proyecto educativo y contribuir al desarrollo y a la aplicación de los mismos, planificando y proponiendo actuaciones dirigidas a hacer efectiva la prevención de la violencia, la mejora de la convivencia escolar, la mediación y la resolución pacífica de los conflictos.

b) Colaborar y asesorar a los departamentos de coordinación didáctica y al profesorado, bajo la coordinación de la jefatura de estudios, en el desarrollo de medidas de atención a la diversidad del alumnado.

c) Asesorar al alumnado sobre las opciones que le ofrece el sistema educativo. Cuando optara por finalizar sus estudios, se garantizará la orientación profesional.

d) Realizar el diagnóstico de las necesidades formativas del profesorado como consecuencia de los resultados de la autoevaluación o de las evaluaciones internas o externas que se realicen.

e) Proponer al equipo directivo las actividades formativas que constituirán, cada curso escolar, el plan de formación del profesorado, para su inclusión en el proyecto educativo.

f) Elaborar, en colaboración con el correspondiente centro del profesorado en cuya zona de actuación se encuentre el conservatorio, los proyectos de formación en centros.

g) Coordinar la realización de las actividades de perfeccionamiento del profesorado.

h) Colaborar con el centro del profesorado en cuya zona de actuación se encuentre el conservatorio en cualquier otro aspecto relativo a la oferta de actividades formativas e informar al Claustro de Profesorado de las mismas.

i) Investigar sobre el uso de las buenas prácticas docentes existentes y trasladarlas a los departamentos del conservatorio para su conocimiento y aplicación.

j) Fomentar el trabajo cooperativo de los equipos docentes.

k) Informar al profesorado sobre líneas de investigación didáctica innovadoras que se estén llevando a cabo con respecto al currículo.

l) Fomentar iniciativas entre los departamentos de coordinación didáctica que favorezcan la elaboración de materiales curriculares.

m) Promover que las asignaturas optativas de configuración propia estén basadas en trabajos de investigación y sigan una metodología activa y participativa entre el alumnado.

n) Establecer indicadores de calidad que permitan valorar la eficacia de las actividades desarrolladas por el conservatorio y realizar su seguimiento.

ñ) Elevar al Claustro de Profesorado el plan para evaluar los aspectos educativos del Plan de Centro, la evolución del aprendizaje y el proceso de enseñanza.

o) Colaborar con la Agencia Andaluza de Evaluación Educativa en aquellas actuaciones relacionadas con la evaluación que se lleven a cabo en el conservatorio.

p) Proponer, al equipo directivo y al Claustro de Profesorado, planes de mejora como resultado de las evaluaciones llevadas a cabo en el conservatorio.

q) Cualesquiera otras que le sean atribuidas en el proyecto educativo del conservatorio o por orden de la persona titular de la Consejería competente en materia de educación.

Artículo 77. Equipo técnico de coordinación pedagógica.

El equipo técnico de coordinación pedagógica estará integrado por la persona titular de la dirección, que ostentará la presidencia, la persona titular de la jefatura de estudios, las personas titulares de las jefaturas de los departamentos de coordinación didáctica y de orientación, formación, evaluación e innovación educativa y, en su caso, la persona titular de la vicedirección. Ejercerá las funciones de secretaria aquella persona titular de una jefatura de departamento que designe a tal fin la presidencia de entre los miembros del equipo.

Artículo 78. Competencias del equipo técnico de coordinación pedagógica.

El equipo técnico de coordinación pedagógica tendrá las siguientes competencias:

a) Establecer las directrices generales para la elaboración de los aspectos educativos del Plan de Centro y sus modificaciones.

b) Fijar las líneas generales de actuación pedagógica del proyecto educativo.

c) Asesorar al equipo directivo en la elaboración del Plan de Centro.

d) Establecer las directrices generales para la elaboración y revisión de las programaciones didácticas de las enseñanzas encomendadas a los departamentos de coordinación didáctica.

e) Asesorar a los departamentos de coordinación didáctica y al Claustro de Profesorado sobre el aprendizaje del alumnado y velar porque las programaciones de los departamentos de coordinación didáctica, en las materias, asignaturas y, en su caso, ámbitos, que les están asignadas, contribuyan al desarrollo de los objetivos establecidos, a cuyos efectos se establecerán estrategias de coordinación.

f) Elaborar la propuesta de criterios y medidas para atender la diversidad del alumnado.

g) Velar por el cumplimiento y posterior evaluación de los aspectos educativos del Plan de Centro.

h) Cualesquiera otras que le sean atribuidas en el proyecto educativo del conservatorio o por orden de la persona titular de la Consejería competente en materia de educación.

Artículo 79. Tutoría y designación de tutores y tutoras.

1. Cada unidad o grupo de alumnos y alumnas tendrá un tutor o tutora que será nombrado por la persona titular de la dirección del conservatorio, a propuesta de la jefatura de estudios, de entre el profesorado que imparta docencia en el mismo.

2. Los tutores y tutoras ejercerán la dirección y la orientación del aprendizaje del alumnado y el apoyo en su proceso educativo en colaboración con las familias.

3. El nombramiento del profesorado que ejerza la tutoría se efectuará para un curso académico.

Artículo 80. Funciones de la tutoría.

El profesorado que ejerza la tutoría desarrollará las siguientes funciones:

a) Desarrollar las actividades previstas en el plan de orientación y acción tutorial.

b) Conocer las aptitudes e intereses de cada alumno o alumna, con objeto de orientarle en su proceso de aprendizaje y toma de decisiones personales, académicas y profesionales.

c) Coordinar la intervención educativa del profesorado que compone el equipo docente del grupo de alumnos y alumnas a su cargo.

d) Coordinar las adaptaciones curriculares propuestas y elaboradas por el equipo docente.

e) Garantizar la coordinación de las actividades de enseñanza y aprendizaje que se propongan al alumnado a su cargo.

f) Organizar y presidir las reuniones del equipo docente y las sesiones de evaluación de su grupo de alumnos y alumnas.

g) Coordinar el proceso de evaluación continua del alumnado y adoptar, junto con el equipo docente, las decisiones que procedan acerca de la evaluación, promoción y titulación del alumnado, de conformidad con la normativa que resulte de aplicación.

h) Cumplimentar la documentación personal y académica del alumnado a su cargo.

i) Recoger la opinión del alumnado a su cargo sobre el proceso de enseñanza y aprendizaje desarrollado en las distintas materias, asignaturas y, en su caso, ámbitos que conforman el currículo.

j) Informar al alumnado sobre el desarrollo de su aprendizaje, así como a sus padres, madres o representantes legales.

k) Facilitar la comunicación y la cooperación educativa entre el profesorado del equipo docente y los padres y madres o representantes legales del alumnado. Dicha cooperación incluirá la atención a la tutoría electrónica a través de la cual los padres, madres o representantes legales del alumnado menor de edad podrán intercambiar información relativa a la evolución escolar de sus hijos e hijas con el profesorado que tenga asignada la tutoría de los mismos de conformidad con lo que a tales efectos se establezca por orden de la persona titular de la Consejería competente en materia de educación.

l) Mantener una relación permanente con los padres, madres o representantes legales del alumnado, a fin de facilitar el ejercicio de los derechos reconocidos en el artículo 12. A tales efectos, el horario dedicado a las entrevistas con los padres, madres o representantes legales del alumnado se fijará de forma que se posibilite la asistencia de los mismos y, en todo caso, en sesión de tarde.

m) Facilitar la integración del alumnado en el grupo y fomentar su participación en las actividades del conservatorio.

n) Proponer a la jefatura del departamento de extensión cultural y promoción artística la realización de actividades de carácter cultural y artística.

ñ) Cualesquiera otras que le sean atribuidas en el plan de orientación y acción tutorial del conservatorio o por orden de la persona titular de la Consejería competente en materia de educación.

Artículo 81. Departamentos de coordinación didáctica.

1. Cada departamento de coordinación didáctica estará integrado por todo el profesorado que imparte las enseñanzas que se encomienden al mismo. El profesorado que imparta enseñanzas asignadas a más de un departamento pertenecerá a aquel en el que tenga mayor carga lectiva, garantizándose, no obstante, la coordinación de este profesorado con los otros departamentos con los que esté relacionado, en razón de las enseñanzas que imparte.

2. Son competencias de los departamentos de coordinación didáctica:

a) Colaborar con el equipo directivo en la elaboración de los aspectos educativos del Plan de Centro.

b) Elaborar la programación didáctica de las enseñanzas correspondientes a las materias, asignaturas y, en su caso, ámbitos, asignados al departamento, de acuerdo con el proyecto educativo.

c) Realizar el seguimiento del grado de cumplimiento de la programación didáctica y proponer las medidas de mejora que se deriven del mismo.

d) Colaborar en la aplicación de las medidas de atención a la diversidad que se desarrollen para el alumnado.

e) Realizar las funciones que la normativa vigente asigne al departamento en relación con las pruebas de aptitud y de acceso que se lleven a cabo en el conservatorio.

f) Organizar y realizar las pruebas necesarias para el alumnado de enseñanzas profesionales de danza con asignaturas pendientes de evaluación positiva.

g) Resolver en primera instancia, de conformidad con el procedimiento establecido en la normativa de evaluación de la enseñanza de que se trate, las reclamaciones derivadas del proceso de evaluación que el alumnado formule al departamento y emitir los informes pertinentes.

h) Proponer la distribución entre el profesorado de las materias, asignaturas o, en su caso, ámbitos que tengan encomendados, de acuerdo con el horario y las directrices establecidas por el equipo directivo, atendiendo a criterios pedagógicos.

i) Evaluar la práctica docente y los resultados del proceso de enseñanza-aprendizaje en las materias, asignaturas y, en su caso, ámbitos integrados en el departamento.

j) Proponer los libros de texto y materiales didácticos complementarios.

k) Mantener actualizada la metodología didáctica y adecuarla a los diferentes grupos de un mismo nivel y curso.

l) Cualesquiera otras que le sean atribuidas en el proyecto educativo del conservatorio o por orden de la persona titular de la Consejería competente en materia de educación.

3. Cada departamento de coordinación didáctica contará con una persona que ejercerá su jefatura cuyas competencias, nombramiento y cese se ajustarán a lo establecido en los artículos 83, 84 y 85, respectivamente.

Artículo 82. Departamento de extensión cultural y promoción artística.

1. De conformidad con lo establecido en el artículo 74, el proyecto educativo, atendiendo a criterios pedagógicos y organizativos, podrá disponer que la promoción, organización y coordinación de las actividades de extensión cultural y promoción artística y de las actividades complementarias y extraescolares se asignen a un departamento específico.

2. El departamento de extensión cultural y promoción artística promoverá, coordinará y organizará la realización de estas actividades en colaboración con los departamentos de coordinación didáctica.

3. El departamento de extensión cultural y promoción artística contará con una persona que ejercerá su jefatura cuyas competencias, nombramiento y cese se ajustarán a lo establecido en los artículos 83, 84 y 85, respectivamente.

4. La jefatura del departamento de extensión cultural y promoción artística desempeñará sus funciones en colaboración con la vicedirección, en su caso, con los tutores y tutoras, con las jefaturas de los departamentos de coordinación didáctica, con la junta de delegados y delegadas del alumnado, con las asociaciones del alumnado y de sus padres y madres y con quien ostente la representación del Ayuntamiento en el Consejo Escolar.

Artículo 83. Competencias de las jefaturas de los departamentos.

Son competencias de las jefaturas de los departamentos:

a) Coordinar y dirigir las actividades del departamento, así como velar por su cumplimiento.

b) Convocar y presidir las reuniones del departamento y levantar acta de las mismas.

c) Coordinar la elaboración y aplicación de las programaciones didácticas de las materias, asignaturas y, en su caso, ámbitos que se integrarán en el departamento.

d) Coordinar la organización de espacios e instalaciones, proponer la adquisición del material y el equipamiento específico asignado al departamento y velar por su mantenimiento.

e) Colaborar con la secretaría en la realización del inventario de los recursos materiales del departamento.

f) Representar al departamento ante cualquier otra instancia de la Administración educativa.

g) Proponer a la jefatura del departamento de extensión cultural y promoción artística la realización de estas actividades y actividades complementarias y extraescolares.

h) Cualesquiera otras que le sean atribuidas en el proyecto educativo del conservatorio o por orden de la persona titular de la Consejería competente en materia de educación.

Artículo 84. Nombramiento de las personas titulares de las jefaturas de los departamentos.

1. La dirección de los conservatorios, oído el Claustro de Profesorado, formulará a la persona titular de la Delegación Provincial de la Consejería competente en materia de educación propuesta de nombramiento de las personas titulares de las jefaturas de los departamentos, de entre el profesorado funcionario con destino definitivo en el conservatorio. Las personas titulares de las jefaturas de los departamentos desempeñarán su cargo durante dos cursos académicos, siempre que durante dicho periodo continúen prestando servicio en el conservatorio.

2. Las jefaturas de los departamentos de coordinación didáctica, serán ejercidas, con carácter preferente, por profesorado funcionario del cuerpo de catedráticos de música y artes escénicas.

3. La propuesta procurará la participación equilibrada de hombres y mujeres en los órganos de coordinación docente de los conservatorios en los términos que se recogen en el artículo 71.2.

Artículo 85. Cese de las personas titulares de las jefaturas de los departamentos.

1. La persona titular de la jefatura de los departamentos cesará en sus funciones al producirse alguna de las circunstancias siguientes:

a) Cuando por cese de la persona titular de la dirección que la propuso, se produzca la elección del nuevo director o directora.

b) Renuncia motivada aceptada por la persona titular de la correspondiente Delegación Provincial de la Consejería competente en materia de educación, previo informe razonado de la dirección del conservatorio.

c) A propuesta de la dirección, mediante informe razonado, oído el Claustro de Profesorado, con audiencia a la persona interesada.

2. En cualquiera de los supuestos a que se refiere el apartado anterior el cese será acordado por la persona titular de la correspondiente Delegación Provincial de la Consejería competente en materia de educación.

3. Producido el cese de la persona titular de la jefatura del departamento, la persona titular de la dirección del conservatorio procederá a designar a la nueva persona titular de la jefatura del departamento, de acuerdo con lo establecido en el artículo 84. En cualquier caso, si el cese se ha producido por cualquiera de las circunstancias señaladas en los párrafos b) y c) del apartado 1, el nombramiento no podrá recaer en el mismo profesor o profesora.

TÍTULO VI

EVALUACIÓN DE LOS CONSERVATORIOS

Artículo 86. Evaluación y publicación de las conclusiones de interés general.

1. La Agencia Andaluza de Evaluación Educativa elaborará y desarrollará planes de evaluación de los conservatorios profesionales de danza. A estos efectos, los conservatorios colaborarán con la misma en todos los procesos de evaluación que se lleven a cabo, de conformidad con lo que se establezca por orden de la Consejería competente en materia de educación.

2. La evaluación de los conservatorios deberá tener en cuenta las conclusiones obtenidas en las anteriores evaluaciones y los resultados de la autoevaluación, así como las situaciones socioeconómicas y culturales de las familias y el alumnado que acogen, el municipio del propio conservatorio y los recursos de que disponen. La evaluación se efectuará sobre los procesos educativos y sobre los resultados obtenidos, tanto en lo relativo a la organización, gestión y funcionamiento, como al conjunto de las actividades de enseñanza y aprendizaje.

3. La Consejería competente en materia de educación publicará periódicamente las conclusiones de interés general de las evaluaciones de los conservatorios efectuadas por la Agencia Andaluza de Evaluación Educativa.

PUBLICACIONES

Textos Legales nº 71

Título: Ley de Farmacia de Andalucía



Edita e imprime: Servicio de Publicaciones y BOJA
Secretaría General Técnica
Consejería de la Presidencia

Año de edición: 2008

Distribuye: Servicio de Publicaciones y BOJA

Pedidos: Servicio de Publicaciones y BOJA
Apartado Oficial Sucursal núm. 11. 41014-SEVILLA
También está a la venta en librerías colaboradoras

Forma de pago: El pago se realizará de conformidad con la liquidación
que se practique por el Servicio de Publicaciones y BOJA
al aceptar el pedido, lo que se comunicará a vuelta de correo

P.V.P.: 1,59 € (IVA incluido)

PUBLICACIONES

Textos Legales nº 72

Título: Ley de la Radio y Televisión de Titularidad Autonómica gestionada por la Agencia Pública Empresarial de la Radio y Televisión de Andalucía (RTVA)



Edita e imprime: Servicio de Publicaciones y BOJA
Secretaría General Técnica
Consejería de la Presidencia

Año de edición: 2009

Distribuye: Servicio de Publicaciones y BOJA

Pedidos: Servicio de Publicaciones y BOJA
Apartado Oficial Sucursal núm. 11. 41014-SEVILLA
También está a la venta en librerías colaboradoras

Forma de pago: El pago se realizará de conformidad con la liquidación que se practique por el Servicio de Publicaciones y BOJA al aceptar el pedido, lo que se comunicará a vuelta de correo

P.V.P.: 2,56 € (IVA incluido)

PUBLICACIONES

Textos Legales nº 73

Título: Ley por la que se crea el Consejo Andaluz de Concertación Local



Edita e imprime: Servicio de Publicaciones y BOJA
Secretaría General Técnica
Consejería de la Presidencia

Año de edición: 2009

Distribuye: Servicio de Publicaciones y BOJA

Pedidos: Servicio de Publicaciones y BOJA
Apartado Oficial Sucursal núm. 11. 41014-SEVILLA
También está a la venta en librerías colaboradoras

Forma de pago: El pago se realizará de conformidad con la liquidación que se practique por el Servicio de Publicaciones y BOJA al aceptar el pedido, lo que se comunicará a vuelta de correo

P.V.P.: 1,65 € (IVA incluido)

PUBLICACIONES

Textos Legales nº 74

Título: Ley por la que se crea la Agencia Tributaria de Andalucía y se aprueban Medidas Fiscales y Estatuto de la Agencia Tributaria de Andalucía



Edita e imprime: Servicio de Publicaciones y BOJA
Secretaría General Técnica
Consejería de la Presidencia

Año de edición: 2009

Distribuye: Servicio de Publicaciones y BOJA

Pedidos: Servicio de Publicaciones y BOJA
Apartado Oficial Sucursal núm. 11. 41014-SEVILLA
También está a la venta en librerías colaboradoras

Forma de pago: El pago se realizará de conformidad con la liquidación que se practique por el Servicio de Publicaciones y BOJA al aceptar el pedido, lo que se comunicará a vuelta de correo

P.V.P.: 4,47 € (IVA incluido)

PUBLICACIONES

Textos Legales nº 75

Título: Decreto-Ley por el que se adoptan medidas urgentes de carácter administrativo

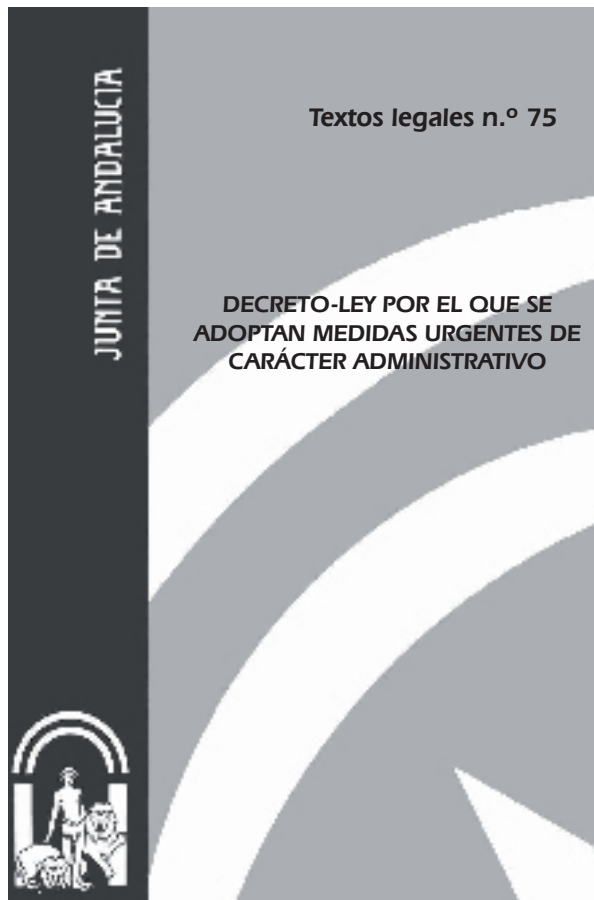

Edita e imprime: Servicio de Publicaciones y BOJA
Secretaría General Técnica
Consejería de la Presidencia

Año de edición: 2009

Distribuye: Servicio de Publicaciones y BOJA

Pedidos: Servicio de Publicaciones y BOJA
Apartado Oficial Sucursal núm. 11. 41014-SEVILLA
También está a la venta en librerías colaboradoras

Forma de pago: El pago se realizará de conformidad con la liquidación que se practique por el Servicio de Publicaciones y BOJA al aceptar el pedido, lo que se comunicará a vuelta de correo

P.V.P.: 2,15 € (IVA incluido)

PUBLICACIONES

Textos Legales nº 76

Título: Ley reguladora de la Mediación Familiar en la Comunidad Autónoma de Andalucía



Edita e imprime: Servicio de Publicaciones y BOJA
Secretaría General Técnica
Consejería de la Presidencia

Año de edición: 2009

Distribuye: Servicio de Publicaciones y BOJA

Pedidos: Servicio de Publicaciones y BOJA
Apartado Oficial Sucursal núm. 11. 41014-SEVILLA
También está a la venta en librerías colaboradoras

Forma de pago: El pago se realizará de conformidad con la liquidación que se practique por el Servicio de Publicaciones y BOJA al aceptar el pedido, lo que se comunicará a vuelta de correo

P.V.P.: 2,14 € (IVA incluido)

FRANQUEO CONCERTADO núm. 41/63