



SUMARIO

2. Autoridades y personal**2.1. Nombramientos, situaciones e incidencias**

PÁGINA

CONSEJERÍA DE LA PRESIDENCIA

Resolución de 12 de diciembre de 2013, de la Viceconsejería, por la que se adjudica puesto de trabajo de libre designación. 6

Resolución de 18 de diciembre de 2013, de la Viceconsejería, por la que se adjudica puesto de trabajo de libre designación. 7

CONSEJERÍA DE AGRICULTURA, PESCA Y DESARROLLO RURAL

Resolución de 20 de diciembre de 2013, del Instituto Andaluz de Investigación y Formación Agraria, Pesquera, Alimentaria y de la Producción Ecológica, por la que se adjudica puesto de trabajo de libre designación, convocado por la Resolución que se cita. 8

2.2. Oposiciones, concursos y otras convocatorias**CONSEJERÍA DE ADMINISTRACIÓN LOCAL Y RELACIONES INSTITUCIONALES**

Orden de 26 de diciembre de 2013, por la que se convocan pruebas selectivas para el acceso a la Subescala de Secretaría-Intervención de la escala de Funcionarios con habilitación de carácter estatal. 9

CONSEJERÍA DE IGUALDAD, SALUD Y POLÍTICAS SOCIALES

Resolución de 7 de enero de 2014, de la Dirección Gerencia del Servicio Andaluz de Salud, por la que se anuncia convocatoria pública para cubrir puesto de trabajo de libre designación. 25

Resolución de 7 de enero de 2014, de la Dirección Gerencia del Servicio Andaluz de Salud, por la que se anuncia convocatoria pública para cubrir puesto de trabajo de libre designación.	26
Resolución de 7 de enero de 2014, de la Dirección Gerencia del Servicio Andaluz de Salud, por la que se convoca la cobertura de un puesto de cargo intermedio de Director/a de Unidad de Gestión Clínica de Bloque Quirúrgico, del Área de Gestión Sanitaria Sur de Granada.	27
Resolución de 7 de enero de 2014, de la Dirección Gerencia del Servicio Andaluz de Salud, por la que se convoca la cobertura de un puesto de cargo intermedio de Jefe/a de Servicio de Logística Integral y Operaciones para el Área de Gestión y Servicios del Área de Gestión Sanitaria Norte de Cádiz.	35
Resolución de 7 de enero de 2014, de la Dirección Gerencia del Servicio Andaluz de Salud, por la que se convoca la cobertura de un puesto de cargo intermedio de Jefe/a de Servicio de Formación y Desarrollo Profesional para el Área de Gestión y Servicios en el Hospital Regional Universitario de Málaga.	43
Resolución de 7 de enero de 2014, de la Dirección Gerencia del Servicio Andaluz de Salud, por la que se convoca concurso de méritos para la cobertura de un puesto de cargo intermedio de Jefe de Sección Facultativo de Hematología de la Unidad de Gestión Clínica Intercentros de Hematología en el Hospital Universitario Virgen de la Victoria de Málaga.	51
Resolución de 7 de enero de 2014, de la Dirección Gerencia del Servicio Andaluz de Salud, por la que se convoca la cobertura de un puesto de cargo intermedio de Director/a de Unidad de Gestión Clínica de Motril Centro, del Área de Gestión Sanitaria Sur de Granada.	59
Resolución de 7 de enero de 2014, de la Dirección Gerencia del Servicio Andaluz de Salud, por la que se convoca concurso de méritos para la cobertura de un puesto de cargo intermedio de Coordinador/a de Cuidados de la Unidad de Gestión Clínica de Salobreña del Área de Gestión Sanitaria Sur de Granada.	67
Resolución de 7 de enero de 2014, de la Dirección Gerencia del Servicio Andaluz de Salud, por la que se convoca concurso de méritos para la cobertura de un puesto de cargo intermedio de Coordinador/a de Cuidados de la Unidad de Gestión Clínica de Almuñécar, del Área de Gestión Sanitaria Sur de Granada.	75

UNIVERSIDADES

Resolución de 13 de diciembre de 2013, de la Universidad Pablo de Olavide, de Sevilla, por la que se convoca a concurso público un contrato para obra o servicio determinado de Titulado Superior de Apoyo a la Investigación.	83
--	----

3. Otras disposiciones

CONSEJERÍA DE EDUCACIÓN, CULTURA Y DEPORTE

Orden de 12 de noviembre de 2013, por la que se concede la autorización administrativa de apertura y funcionamiento al centro de educación infantil «Mi Cole» de Alcalá de Guadaíra (Sevilla). (PP. 3244/2013).	91
---	----

CONSEJERÍA DE FOMENTO Y VIVIENDA

Resolución de 2 de enero de 2014, de la Dirección de la Agencia de Vivienda y Rehabilitación de Andalucía (AVRA), sobre creación del fichero de datos de carácter personal, denominado «Fianzas».	92
---	----

CONSEJERÍA DE MEDIO AMBIENTE Y ORDENACIÓN DEL TERRITORIO

Decreto 221/2013, de 5 de noviembre, por el que se declaran las zonas especiales de conservación Marismas del río Palmones (ES6120006) y Estuario del río Guadiaro (ES6120003), se amplía el ámbito territorial de los parajes naturales Marismas del río Palmones y Estuario del río Guadiaro y se aprueba el Plan de Ordenación de los Recursos Naturales de los citados espacios naturales.

94

4. Administración de Justicia**JUZGADOS DE PRIMERA INSTANCIA**

Edicto de 2 de septiembre de 2013, del Juzgado de Primera Instancia núm. Tres de Fuengirola, dimanante de autos núm. 186/2012. (PP. 2442/2013).

160

Edicto de 26 de septiembre de 2013, del Juzgado de Primera Instancia núm. Diecinueve de Sevilla, dimanante de Procedimiento Ordinario núm. 517/2012. (PP. 2817/2013).

161

JUZGADOS DE PRIMERA INSTANCIA E INSTRUCCIÓN

Edicto de 23 de septiembre de 2013, del Juzgado de Primera Instancia e Instrucción núm. Uno de El Ejido, dimanante de procedimiento ordinario núm. 707/2009. (PP. 2883/2013).

162

Edicto de 26 de marzo de 2013, del Juzgado de Primera Instancia e Instrucción núm. Tres de El Ejido, dimanante de procedimiento ordinario núm. 24/2011. (PP. 913/2013).

164

Edicto de 12 de diciembre de 2013, del Juzgado de Primera Instancia e Instrucción núm. Cuatro de El Ejido (Almería), dimanante de autos núm. 539/2012.

165

5. Anuncios**5.2. Otros anuncios oficiales****CONSEJERÍA DE LA PRESIDENCIA**

Acuerdo de 17 de diciembre de 2013, de la Delegación del Gobierno de la Junta de Andalucía en Jaén, por el que se procede a la notificación edictal del acuerdo de inicio del expediente de reintegro de la subvención concedida.

166

CONSEJERÍA DE ECONOMÍA, INNOVACIÓN, CIENCIA Y EMPLEO

Resolución de 21 de noviembre de 2013, de la Delegación Territorial de Economía, Innovación, Ciencia y Empleo en Huelva, por la que se hace público el otorgamiento del Permiso de Investigación que se cita. (PP. 3234/2013).

167

Anuncio de 19 de noviembre de 2013, de la Delegación Territorial de Economía, Innovación, Ciencia y Empleo en Almería, de admisión definitiva y de trámite de participación pública en relación con la autorización del Plan de Restauración del Permiso de Investigación que se cita, sito en los términos municipales de Huércal Overa y Zurgena (Almería). (PP. 3397/2013).

168

CONSEJERÍA DE IGUALDAD, SALUD Y POLÍTICAS SOCIALES

Acuerdo de 23 de diciembre de 2013, de la Delegación Territorial de Igualdad, Salud y Políticas Sociales en Córdoba, para la notificación de edicto del acto que se cita.	169
Acuerdo de 23 de diciembre de 2013, de la Delegación Territorial de Igualdad, Salud y Políticas Sociales en Córdoba, para la notificación por edicto del acto que se cita.	170
Acuerdo de 23 de diciembre de 2013, de la Delegación Territorial de Igualdad, Salud y Políticas Sociales en Córdoba, para la notificación por edicto del acto que se cita.	171
Anuncio de 30 de diciembre de 2013, de la Delegación Territorial de Igualdad, Salud y Políticas Sociales en Almería, para la notificación por edicto del citado acto.	172
Anuncio de 30 de diciembre de 2013, de la Delegación Territorial de Igualdad, Salud y Políticas Sociales en Almería, para la notificación por edicto del citado acto.	173
Anuncio de 30 de diciembre de 2013, de la Delegación Territorial de Igualdad, Salud y Políticas Sociales en Almería, para la notificación por edicto del citado acto.	174
Anuncio de 30 de diciembre de 2013, de la Delegación Territorial de Igualdad, Salud y Políticas Sociales en Almería, para la notificación por edicto del citado acto.	175
Anuncio de 2 de enero de 2014, de la Delegación Territorial de Igualdad, Salud y Políticas Sociales en Almería, para la notificación por edicto del citado acto.	176
Anuncio de 7 de enero de 2014, de la Delegación Territorial de Igualdad, Salud y Políticas Sociales en Almería, por el que se publican actos administrativos relativos a procedimientos sancionadores en materia de Salud Pública.	177
Anuncio de 27 de diciembre de 2013, de la Dirección General de Gestión Económica y Servicios del Servicio Andaluz de Salud, de notificaciones de actos administrativos relativos a procedimientos de liquidaciones de órganos externos por prestaciones de servicios sanitarios (emisión de certificados, visados, registros, controles adicionales de seguimiento por incumplimiento) a terceros, tramitados por la Dirección Económico-Administrativa y Recursos Humanos del Área Sanitaria Norte de Córdoba.	178
Anuncio de 27 de diciembre de 2013, de la Dirección General de Gestión Económica y Servicios del Servicio Andaluz de Salud, de notificaciones de actos administrativos relativos a procedimientos de liquidaciones órganos externos por prestaciones de asistencia sanitaria a terceros, tramitados por la Dirección de Gestión Económica del Distrito Sanitario Sevilla Norte.	179
Anuncio de 27 de diciembre de 2013, de la Dirección General de Gestión Económica y Servicios del Servicio Andaluz de Salud, de notificaciones de actos administrativos relativos a procedimientos de liquidaciones órganos externos por prestaciones de asistencia sanitaria a terceros, tramitados por la Dirección Económico Administrativa y de Servicios Generales del Hospital Regional de Málaga.	180
Anuncio de 27 de diciembre de 2013, de la Dirección General de Gestión Económica y Servicios del Servicio Andaluz de Salud, de notificaciones de actos administrativos relativos a procedimientos de liquidaciones de órganos externos por prestaciones de asistencia sanitaria a terceros, tramitados por la Dirección Económico-Administrativa y SS.GG. del Hospital Universitario Puerta del Mar de Cádiz.	182
Anuncio de 27 de diciembre de 2013, de la Dirección General de Gestión Económica y Servicios del Servicio Andaluz de Salud, de notificaciones de actos administrativos relativos a procedimientos de liquidaciones de órganos externos por prestaciones de asistencia sanitaria a terceros, tramitados por la Dirección Económico Administrativa del C.H. Torrecárdenas de Almería.	183

CONSEJERÍA DE AGRICULTURA, PESCA Y DESARROLLO RURAL

Resolución de 13 de diciembre de 2013, de la Delegación Territorial de Agricultura, Pesca y Medio Ambiente en Granada, sobre la autorización ambiental unificada de proyecto que se cita, en Cáñar (Granada). (PP. 3352/2013).	184
Anuncio de 18 de noviembre de 2013, de la Delegación Territorial de Agricultura, Pesca y Medio Ambiente en Huelva, sobre información pública de la concesión de aguas públicas en el t.m. de Niebla (Huelva). (PP. 3090/2013).	185
Anuncio de 30 de diciembre de 2013, de la Delegación Territorial de Agricultura, Pesca y Medio Ambiente en Huelva, notificando resolución definitiva de los expedientes sancionadores que se citan.	186
Anuncio de 3 de enero de 2014, de la Delegación Territorial de Agricultura, Pesca y Medio Ambiente en Huelva, sobre resolución recurso de los procedimientos sancionadores que se citan.	187
Anuncio de 7 de enero de 2014, de la Delegación Territorial de Agricultura, Pesca y Medio Ambiente en Huelva, notificando acuerdo de inicio de los expedientes sancionadores que se citan.	188
Anuncio de 7 de enero de 2014, de la Delegación Territorial de Agricultura, Pesca y Medio Ambiente en Huelva, notificando acuerdo de inicio de los expedientes sancionadores que se citan.	189
Anuncio de 7 de enero de 2014, de la Delegación Territorial de Agricultura, Pesca y Medio Ambiente en Huelva, notificando resolución definitiva de los expedientes sancionadores que se citan.	190
Anuncio de 18 de diciembre de 2013, de la Delegación Territorial de Agricultura, Pesca y Medio Ambiente en Jaén, edictal de acuerdo de inicio de deslinde parcial del monte público «Arrancapechos».	191
Anuncio de 19 de diciembre de 2013, de la Delegación Territorial de Agricultura, Pesca y Medio Ambiente en Jaén, edictal de acuerdo de inicio de deslinde parcial del monte público «Desde Miller hasta Tobos».	192
Anuncio de 19 de diciembre de 2013, de la Delegación Territorial de Agricultura, Pesca y Medio Ambiente en Jaén, edictal de inicio de deslinde parcial del monte público «Río Madera y Anejos».	193

DIPUTACIONES

Acuerdo de 28 de noviembre de 2013, de la Diputación Provincial de Córdoba, de delegación de competencias de parte de las facultades de gestión, liquidación, inspección y recaudación de tributos y demás ingresos de derecho público del Ayuntamiento de Espiel (Córdoba). (PP. 3318/2013).	194
---	-----

2. Autoridades y personal

2.1. Nombramientos, situaciones e incidencias

CONSEJERÍA DE LA PRESIDENCIA

RESOLUCIÓN de 12 de diciembre de 2013, de la Viceconsejería, por la que se adjudica puesto de trabajo de libre designación.

Conforme a lo dispuesto en el artículo 25.1 de la Ley 6/1985, de 28 de noviembre, de Ordenación de la Función Pública de la Junta de Andalucía, y el Decreto 56/1994, de 1 de marzo, de atribución de competencias en materia de personal (Boletín Oficial de la Junta de Andalucía núm. 50, de 15 de abril), esta Viceconsejería, en virtud de las competencias que tiene delegadas por Orden de 28 de junio de 2013 (Boletín Oficial de la Junta de Andalucía núm. 133, de 10 de julio de 2013), y habiéndose observado el procedimiento debido, según lo establecido en el artículo 64.2 del Decreto 2/2002, de 9 de enero, por el que se aprueba el Reglamento General de ingreso, promoción interna, provisión de puestos de trabajo y promoción profesional de los funcionarios de la Administración General de la Junta de Andalucía, acuerda adjudicar el puesto que a continuación se indica, convocado por Resolución de esta Viceconsejería en fecha 30 de octubre de 2013 (BOJA núm. 221, de 11 de noviembre de 2013), para el que se nombra al funcionario que figura en el Anexo I.

A efectos de motivación se indica que el candidato elegido ha sido propuesto por el titular del Centro directivo al que está adscrito el puesto y cumple todos los requisitos y especificaciones exigidos en la convocatoria, según lo establecido respectivamente en los artículos 63.1 y 64.2 del Decreto 2/2002, de 9 de enero.

La toma de posesión se efectuará en los plazos establecidos en el art. 51 del Decreto 2/2002, de 9 de enero, remitiéndose la documentación correspondiente para su inscripción en el Registro General de Personal.

Contra la presente Resolución, que pone fin a la vía administrativa, podrá interponerse recurso potestativo de reposición ante este órgano, en el plazo de un mes contado a partir del día siguiente a aquél en que tenga lugar la publicación del presente acto, o interponer directamente el recurso contencioso-administrativo ante los órganos judiciales de este orden, en el plazo de dos meses contados desde el día siguiente al de la publicación de este acto, todo ello de conformidad con lo establecido en los artículos 116 y 117 de la Ley de Régimen Jurídico de las Administraciones Públicas y del Procedimiento Administrativo Común, y en el artículo 46.1 de la Ley 29/1998, de 13 de julio, reguladora de la Jurisdicción Contencioso-Administrativa.

Sevilla, 12 de diciembre de 2013.- La Viceconsejera, María Felicidad Montero Pleite.

ANEXO I

DNI: 27.311.343-Q.
Primer apellido: Ramírez.
Segundo apellido: Serrano.
Nombre: Manuel.
C.P.T.: Cód. 101210.
Puesto de trabajo adjudicado: Secretario/a Director General.
Consejería/Org. Autónomo: Consejería de la Presidencia.
Centro directivo: Viceconsejería.
Provincia: Sevilla.
Localidad: Sevilla.

2. Autoridades y personal

2.1. Nombramientos, situaciones e incidencias

CONSEJERÍA DE LA PRESIDENCIA

RESOLUCIÓN de 18 de diciembre de 2013, de la Viceconsejería, por la que se adjudica puesto de trabajo de libre designación.

Conforme a lo dispuesto en el artículo 25.1 de la Ley 6/1985, de 28 de noviembre, de Ordenación de la Función Pública de la Junta de Andalucía, y el Decreto 56/1994, de 1 de marzo, de atribución de competencias en materia de personal (Boletín Oficial de la Junta de Andalucía núm. 50, de 15 de abril), esta Viceconsejería, en virtud de las competencias que tiene delegadas por Orden de 28 de junio de 2013 (Boletín Oficial de la Junta de Andalucía núm. 133, de 10 de julio de 2013), y habiéndose observado el procedimiento debido, según lo establecido en el artículo 64.2 del Decreto 2/2002, de 9 de enero, por el que se aprueba el Reglamento General de ingreso, promoción interna, provisión de puestos de trabajo y promoción profesional de los funcionarios de la Administración General de la Junta de Andalucía, acuerda adjudicar el puesto que a continuación se indica, convocado por Resolución de esta Viceconsejería en fecha 26 de septiembre de 2013 (BOJA núm. 199, de 9 de octubre de 2013), para el que se nombra al funcionario que figura en el Anexo I.

A efectos de motivación se indica que el candidato elegido ha sido propuesto por el titular del Centro directivo al que está adscrito el puesto y cumple todos los requisitos y especificaciones exigidos en la convocatoria, según lo establecido respectivamente en los artículos 63.1 y 64.2 del Decreto 2/2002, de 9 de enero.

La toma de posesión se efectuará en los plazos establecidos en el art. 51 del Decreto 2/2002, de 9 de enero, remitiéndose la documentación correspondiente para su inscripción en el Registro General de Personal.

Contra la presente Resolución, que pone fin a la vía administrativa, podrá interponerse recurso potestativo de reposición ante este órgano, en el plazo de un mes contado a partir del día siguiente a aquél en que tenga lugar la publicación del presente acto, o interponer directamente el recurso contencioso-administrativo ante los órganos judiciales de este orden, en el plazo de dos meses contados desde el día siguiente al de la publicación de este acto, todo ello de conformidad con lo establecido en los artículos 116 y 117 de la Ley de Régimen Jurídico de las Administraciones Públicas y del Procedimiento Administrativo Común, y en el artículo 46.1 de la Ley 29/1998, de 13 de julio, reguladora de la Jurisdicción Contencioso-Administrativa.

Sevilla, 18 de diciembre de 2013.- La Viceconsejera, María Felicidad Montero Pleite.

ANEXO I

DNI: 79.218.667-C.

Primer apellido: Garnica.

Segundo apellido: Cascales.

Nombre: David Augusto.

C.P.T.: Cód. 100810.

Puesto de trabajo adjudicado: Sv. Coordinación y Planif. Informativa.

Consejería/Org. Autónomo: Consejería de la Presidencia.

Centro directivo: S.G. Oficina Portavoz del Gobierno.

Provincia: Sevilla.

Localidad: Sevilla.

2. Autoridades y personal

2.1. Nombramientos, situaciones e incidencias

CONSEJERÍA DE AGRICULTURA, PESCA Y DESARROLLO RURAL

RESOLUCIÓN de 20 de diciembre de 2013, del Instituto Andaluz de Investigación y Formación Agraria, Pesquera, Alimentaria y de la Producción Ecológica, por la que se adjudica puesto de trabajo de libre designación, convocado por la Resolución que se cita.

De conformidad con lo previsto en el artículo 25.1 de la Ley 6/1985, de 28 de noviembre, de Ordenación de la Función Pública de la Junta de Andalucía, visto lo dispuesto en el artículo 63 del Decreto 2/2002, de 9 de enero (BOJA núm. 8, de 19 de enero de 2002), y teniendo en cuenta las competencias atribuidas por el Decreto 359/2003, de 22 de diciembre (BOJA núm. 248, de 26 de diciembre de 2003), se adjudica puesto de trabajo de libre designación convocado por Resolución del Instituto Andaluz de Investigación y Formación Agraria, Pesquera, Alimentaria y de la Producción Ecológica, de fecha 14 de diciembre de 2010 (BOJA núm. 249, de 23 de diciembre de 2010), al funcionario que figura en Anexo adjunto.

La toma de posesión se efectuará en los plazos establecidos en el artículo 65 del citado Decreto 2/2002 de 9 de enero.

Contra la presente Resolución, que pone fin a la vía administrativa, se podrá interponer recurso potestativo de reposición ante este órgano, en el plazo de un mes a partir del día siguiente a aquél en que tenga lugar la publicación de este acto, o interponer directamente el recurso contencioso-administrativo ante los órganos judiciales de este orden en el plazo de dos meses, contados a partir del día siguiente al de la publicación de este acto, todo ello de conformidad con lo establecido en los artículos 116 y 117 de la Ley 30/1992, de 26 de noviembre, de Régimen Jurídico de las Administraciones Públicas y del Procedimiento Administrativo Común, y en el artículo 46.1 de la Ley 259/1998, de 13 de julio, reguladora de la Jurisdicción Contencioso-Administrativa.

Sevilla, 20 de diciembre de 2013.- El Presidente, Víctor Ortiz Somovilla.

A N E X O

CONCURSO PUESTO LIBRE DESIGNACIÓN

DNI: 28909602-D.

Primer apellido: Páez.

Segundo apellido: Gutiérrez.

Nombre: Juan Luis.

Código puesto de trabajo: 9344610.

Puesto T. adjudicado: Director.

Consejería/Organismo Autónomo: Instituto Andaluz de Investigación y Formación Agraria, Pesquera, Alimentaria y de la Producción Ecológica.

Centro directivo: Instituto Andaluz de Investigación y Formación Agraria, Pesquera, Alimentaria y de la Producción Ecológica.

Centro destino: Centro IFAPA El Toruño.

Localidad. Otras características: El Puerto de Santa María (Cádiz).

2. Autoridades y personal

2.2. Oposiciones, concursos y otras convocatorias

CONSEJERÍA DE ADMINISTRACIÓN LOCAL Y RELACIONES INSTITUCIONALES

ORDEN de 26 de diciembre de 2013, por la que se convocan pruebas selectivas para el acceso a la Subescala de Secretaría-Intervención de la escala de Funcionarios con habilitación de carácter estatal.

Aprobada por Decreto 223/2013, de 19 de noviembre (BOJA núm. 229, de 21 de noviembre), la Oferta de Empleo Público para el año 2013 del funcionariado con habilitación de carácter estatal en el ámbito de la Comunidad Autónoma de Andalucía, se aprueba en su artículo primero la convocatoria de 39 plazas para la Subescala de Secretaría-Intervención de la escala de Funcionarios con habilitación de carácter estatal.

La gestión de las pruebas selectivas se encomienda al Instituto Andaluz de Administración Pública, de conformidad con lo dispuesto en el artículo 4 del citado Decreto.

Por tanto, y en uso de las competencias atribuidas a la Consejería de Administración Local y Relaciones Institucionales en el artículo 8 del Decreto de la Presidencia 4/2013, de 9 de septiembre, en relación con el 4 del Decreto del Presidente 3/2012, de 5 de mayo, de la Vicepresidencia y sobre reestructuración de Consejerías, se convoca proceso selectivo para el acceso a la Subescala de Secretaría-Intervención, de acuerdo con las siguientes,

BASES DE LA CONVOCATORIA

Primera. Normas Generales.

1. Se convocan pruebas selectivas para cubrir 39 plazas de funcionarios con habilitación de carácter estatal, Subescala de Secretaría-Intervención.

2. Del total de plazas ofertadas, 3 quedan reservadas para ser cubiertas por personas con un grado de discapacidad igual o superior al 33 por ciento, de acuerdo con el artículo 59 de la Ley 7/2007, de 12 de abril, del Estatuto Básico del Empleado Público.

Las personas discapacitadas que hayan superado la fase de oposición sin obtener plaza por el cupo a ellas reservado pueden optar, en igualdad de condiciones, a las restantes plazas.

Las plazas no cubiertas de las reservadas a personas con discapacidad, incrementarán las plazas de acceso libre.

3. A las pruebas que se convocan en la presente Orden les serán aplicables la Ley 7/2007, de 12 de abril, del Estatuto Básico del Empleado Público, la Ley 6/1985, de 28 de noviembre, de Ordenación de la Función Pública de la Junta de Andalucía; el Real Decreto 1174/1987, de 18 de septiembre, por el que se regula el régimen jurídico de los funcionarios de Administración Local con habilitación de carácter nacional; el Real Decreto 834/2003, de 27 de junio, por el que se modifica la normativa reguladora de los sistemas de provisión y selección de puestos de trabajo reservados a Funcionarios de Administración Local con habilitación de carácter nacional; la Orden APU/450/2008, de 31 de enero, por la cual se aprueban los títulos académicos y programas mínimos requeridos para el acceso a las Subescalas en que se estructura la Escala de funcionarios con habilitación de carácter estatal; y, supletoriamente, el Real Decreto 364/1995, de 10 de marzo, por el que se aprueba el Reglamento General de Ingreso del Personal al Servicio de la Administración del Estado y de provisión de puestos de trabajo y promoción profesional de los funcionarios civiles de la Administración General del Estado y las bases de la presente convocatoria.

Segunda. Requisitos de los candidatos.

1. Para ser admitidos a la realización de estas pruebas selectivas los aspirantes deberán reunir los siguientes requisitos:

a) Tener la nacionalidad española.

b) Tener cumplidos dieciséis años de edad y no haber alcanzado la edad para la jubilación forzosa.

c) Estar en posesión de alguno de los siguientes títulos académicos, o en condiciones de obtenerlo en la fecha en que termine el plazo de presentación de solicitudes: Licenciado en Derecho, Licenciado en Ciencias Políticas y de la Administración, Licenciado en Sociología, Licenciado en Administración y Dirección de Empresas, Licenciado en Economía, Licenciado en Ciencias Actariales y Financieras o el título de Grado correspondiente.

Los aspirantes con titulaciones obtenidas en el extranjero deberán acreditar que están en posesión de la correspondiente convalidación o de la credencial que acredite, en su caso, la homologación. Este requisito no

será de aplicación a los aspirantes que hubieran obtenido el reconocimiento de su cualificación profesional, en el ámbito de las profesiones reguladas, al amparo de las disposiciones del Derecho Comunitario.

d) No padecer enfermedad ni estar afectado por limitación física o psíquica que sea incompatible con el desempeño de las funciones.

e) No haber sido separado, mediante expediente disciplinario, del servicio de cualquiera de las Administraciones Públicas, ni hallarse inhabilitado para el desempeño de funciones públicas.

f) Haber abonado la correspondiente tasa a que hace referencia el apartado 3 de la Base Cuarta, o, para su exención, haber presentado los certificados establecidos en el apartado 4 de la misma Base.

2. Los requisitos establecidos en esta base deberán poseerse en el momento de finalizar el plazo de presentación de solicitudes y mantenerse hasta la toma de posesión como funcionario de carrera.

Tercera. Procedimiento selectivo.

3.1. Acceso libre.

1. La selección de los aspirantes se realizará a través del sistema de oposición libre, seguida de curso selectivo de formación.

2. La oposición consistirá en la realización de los tres ejercicios obligatorios que se indican a continuación, que serán eliminatorios y, opcionalmente, quienes superen los ejercicios eliminatorios, podrán realizar una prueba complementaria para acreditar el conocimiento de uno de los siguientes idiomas: francés, inglés, italiano o alemán.

2.1. Primer ejercicio eliminatorio: Consistirá en contestar por escrito un cuestionario de 100 preguntas tipo test con cuatro respuestas alternativas, siendo sólo una de ellas la correcta. Las contestaciones erróneas se penalizarán con un tercio del valor de una contestación acertada. Las preguntas versarán sobre el programa de materias que figuran en el Anexo I de esta Orden. El tiempo concedido para la realización de este ejercicio será de 90 minutos.

Este ejercicio se calificará de 0 a 10 puntos, siendo necesario obtener una calificación mínima de 5 puntos para superarlo. Será corregido sin que se conozca la identidad de los aspirantes, quedando automáticamente anulados todos aquellos impresos de examen en los que consten marcas o signos de identificación.

El Tribunal Calificador, teniendo en cuenta todas las circunstancias y para un mejor desarrollo de su cometido, queda facultado para la determinación, con anterioridad a la identificación de los participantes, del número de aciertos netos (A-E/3) necesario para obtener el 5 en este primer ejercicio eliminatorio.

Una vez realizado este primer ejercicio, el Tribunal Calificador hará pública en la web del Instituto Andaluz de Administración Pública, www.juntadeandalucia.es/institutodeadministracionpublica, la plantilla de respuestas correctas que servirá para la corrección del mismo. Dicha plantilla tendrá carácter provisional. Los aspirantes dispondrán de un plazo de cinco días hábiles, contado desde el día siguiente al de la publicación de la plantilla provisional, para formular alegaciones a la misma. La resolución de las alegaciones que sean tenidas en cuenta por parte del Tribunal se hará pública al publicarse la lista de aprobados del primer ejercicio, considerándose desestimadas todas aquellas alegaciones que no se mencionen en la citada publicación. Ni la plantilla provisional ni la que resulte de la estimación de las alegaciones son recurribles de forma independiente a la publicación de la lista de aprobados.

2.2. Segundo ejercicio eliminatorio: Consistirá en exponer oralmente, en sesión pública, durante un plazo máximo de 24 minutos, dos temas sacados a la suerte entre los comprendidos en el Programa del Anexo I de esta Orden, un tema del grupo de materias comunes (Bloque I) entre dos extraídos al azar y un tema del bloque de materias de legislación autonómica (Bloque II), entre dos extraídos al azar.

Antes de iniciar la exposición, el aspirante dispondrá de un período máximo de diez minutos para la realización de un esquema o guión de los temas que deba desarrollar.

Finalizada la exposición, el Tribunal podrá dialogar con el opositor sobre cuestiones relacionadas con los temas desarrollados, durante un período máximo de quince minutos.

En este ejercicio se valora el volumen y comprensión de los conocimientos, la claridad de la exposición y la facilidad de expresión.

Este ejercicio se calificará de 0 a 10 puntos, obteniéndose la calificación final mediante el cálculo de la media aritmética de las calificaciones alcanzadas en cada uno de los temas, puntuados, a su vez, de 0 a 10 puntos cada uno de ellos. Para superar la prueba será necesario obtener una calificación mínima de 5 puntos y no ser calificado con menos de 3 puntos en ninguno de los temas.

2.3. Tercer ejercicio eliminatorio: Consistirá en desarrollar por escrito, durante un plazo de tres horas, de uno o varios supuestos prácticos que el Tribunal determine, referente a las funciones propias de Secretaría-Intervención y relacionado con las materias del programa que figura como Anexo I de esta Orden.

Para la realización de este ejercicio se podrán consultar textos legales no comentados, en soporte papel, así como, si fuere necesario, utilizar máquinas de calcular básicas, válidas para realizar operaciones elementales.

Este ejercicio se calificará de 0 a 10 puntos, obteniéndose la calificación final mediante el cálculo de la media aritmética de las calificaciones alcanzadas en cada uno de los supuestos prácticos, cuando fueren más de uno, puntuados, a su vez, de 0 a 10 puntos cada uno de ellos. Para superar el ejercicio será necesario obtener un mínimo de 5 puntos. En él se valorarán fundamentalmente el rigor analítico, la sistemática y claridad de ideas para la elaboración de una propuesta razonada o la resolución de las planteadas, así como la calidad de la expresión escrita.

Este ejercicio deberá ser leído por el aspirante en sesión pública ante el Tribunal que, durante un tiempo máximo de quince minutos, podrá realizarle las preguntas que considere necesarias sobre las materias referidas al contenido de los supuestos prácticos realizados. En este turno de preguntas se valorará la capacidad de análisis y la aplicación razonada de los conocimientos teóricos a la resolución de los supuestos planteados, así como la calidad de la expresión oral. El Tribunal podrá suspender el acto de lectura cuando el aspirante no hubiese realizado alguno de los supuestos propuestos. En este caso la valoración de la prueba será de 0 puntos.

3. La superación de la oposición vendrá determinada por la suma total de las puntuaciones obtenidas en cada uno de los ejercicios eliminatorios, resultando, por tanto, que habrán superado esta fase aquellos aspirantes cuya suma total de puntuaciones de los ejercicios eliminatorios, ordenadas de mayor a menor, entren dentro del número de plazas ofertadas.

En caso de empate el orden se establecerá atendiendo a la mayor puntuación obtenida en el segundo ejercicio, y si esto no fuera suficiente, en el tercero y en el primero, por este orden, y de continuar aquel, se recurrirá al orden alfabético de su primer apellido comenzando por la letra «A», según se recoge en la Base Séptima.3 de la presente convocatoria.

4. Prueba complementaria: su realización tendrá carácter voluntario. Consistirá en efectuar, por escrito, traducciones directas e inversas, sin diccionario, de un idioma extranjero a elegir por el aspirante entre inglés, francés, italiano o alemán. El máximo de idiomas a elegir será de dos. El tiempo máximo para la realización de la prueba será de 1 hora para cada idioma elegido, calificándose de 0 a 1 punto cada prueba de idioma, con un máximo de 2 puntos.

Esta prueba podrán realizarla los aspirantes que superen las pruebas obligatorias y tengan derecho a su nombramiento como funcionarios en prácticas y siempre que lo hubiesen pedido en su solicitud de participación en el proceso selectivo, computándose la puntuación obtenida únicamente para determinar el orden final de los aprobados en el proceso selectivo.

3.2 Adaptaciones.

El Tribunal Calificador adoptará las medidas necesarias de forma que los aspirantes con discapacidad gocen de similares condiciones para la realización de los ejercicios que el resto de los participantes. Para ello es necesario que las personas con discapacidad que necesiten adaptación de tiempo y medios para la realización de los ejercicios lo hagan constar en su solicitud en el espacio reservado al efecto.

3.3 Seguimiento del proceso por medios informáticos.

En la página web del Instituto Andaluz de Administración Pública, cuya dirección es www.iaap.junta-andalucia.es, se facilitará información sobre la convocatoria del proceso selectivo y de cuantos actos se deriven del mismo.

De manera complementaria, los interesados podrán recibir información administrativa sobre el desarrollo del proceso selectivo mediante mensajes al número de móvil y/o a la dirección de correo que faciliten en la solicitud. En todo caso, la información remitida por este medio carecerá de efectos jurídicos, y no podrá sustituir a los medios de notificación y publicidad previstos en estas bases.

Cuarta. Solicitudes, plazo de presentación y pago de la tasa.

1. Quienes deseen participar en esta convocatoria deberán solicitarlo en el modelo que figura en el Anexo II a la presente Orden, el cual podrá fotocopiarse por los aspirantes, u obtenerse en la Consejería de Administración Local y Relaciones Institucionales, en la de Hacienda y Administración Pública, en sus respectivas Delegaciones en las distintas provincias andaluzas, así como en la Subdelegación del Gobierno en el Campo de Gibraltar y en el Instituto Andaluz de Administración Pública.

En la página web del Instituto Andaluz de Administración Pública, www.iaap.junta-andalucia.es/institutodeadministracionpublica, podrá cumplimentarse la solicitud para su posterior impresión y presentación.

Las personas con un grado reconocido de discapacidad igual o superior al 33%, harán constar si desean concurrir por el cupo de reserva a discapacitados y, en este caso, deberán unir a su solicitud, bien original o copia compulsada del certificado de discapacidad emitido por el órgano competente de la Consejería de Igualdad, Salud y Políticas Sociales u Órganos similares de otras Administraciones Públicas y que se encuentre

revisado a la fecha de finalización del plazo de presentación de solicitudes, bien el documento oficial en el que se reconozca alguno de los supuestos contemplados en el art. 1.2 de la Ley 51/2003, de 2 de diciembre, de Igualdad de Oportunidades, no discriminación y accesibilidad universal de las personas con discapacidad.

Estas personas podrán solicitar las adaptaciones necesarias para la realización de los ejercicios de la fase de oposición, manifestándolo en el apartado «solicitud de adaptación por discapacidad».

2. La convocatoria se publicará en el Boletín Oficial de la Junta de Andalucía y en el Boletín Oficial del Estado. Las solicitudes se presentarán en el plazo de 20 días naturales contados a partir del siguiente al de la fecha de publicación de esta convocatoria en el Boletín Oficial del Estado, dirigidas al Ilmo. Sr. Director General de Administración Local, en el Registro General del Instituto Andaluz de Administración Pública, Avda. Ramón y Cajal, 35, 41071, Sevilla, o en la forma establecida en el artículo 38.4 de la Ley 30/1992, de 26 de noviembre, de Régimen Jurídico de las Administraciones Públicas y del Procedimiento Administrativo Común.

Para mayor garantía de los participantes, las solicitudes que se presenten a través de las Oficinas de Correos deberán ir en sobre abierto para ser fechadas y selladas por el personal funcionario de Correos antes de ser certificadas.

3. De conformidad con lo dispuesto en los artículos 1 a 6 de la Ley 9/1996, de 26 de diciembre, por la que se aprueban Medidas Fiscales en materia de Hacienda Pública, Contratación Administrativa, Patrimonio, Función Pública y Asistencia Jurídica a entidades de Derecho Público, en la redacción efectuada por la Ley 11/2010, de 3 de diciembre, de medidas fiscales para la reducción del déficit público y para la sostenibilidad, los aspirantes deberán hacer efectiva una tasa de inscripción de 41,83 euros, cuyo hecho imponible lo constituye la presentación de la solicitud para participar en la convocatoria.

La tasa indicada deberá liquidarse utilizando el impreso oficial «Modelo 046» de autoliquidación de tasas, aprobado por Orden de la Consejería de Economía y Hacienda, de 18 de noviembre de 1997. Se podrá acceder a dicho impreso oficial a través de la página web del Instituto Andaluz de Administración Pública, www.juntadeandalucia.es/institutodeadministracionpublica, en el enlace «Pago de tasas» y en los mismos lugares que el modelo de solicitud, y podrá abonarse en cualquier sucursal de las entidades financieras reconocidas como colaboradoras de la Junta de Andalucía.

La acreditación del pago de la tasa se hará mediante remisión al Instituto Andaluz de Administración Pública del «Ejemplar para la Administración» del «Modelo 046» de Autoliquidación de Tasas de la Junta de Andalucía, que genera la plataforma telemática de pago o, en caso de que se opte por el pago a través de una entidad bancaria, del ejemplar para la Administración del «Modelo 046» en el que conste la validación mecánica de la entidad financiera donde se efectúe el ingreso, la sucursal, el importe y la fecha del mismo.

Para su adecuada utilización deberá comprobarse que el «Modelo 046» contiene los siguientes datos: En el apartado Datos Generales, deberá marcar la opción «Autoliquidación», en la descripción de la liquidación: «Instituto Andaluz de Administración Pública»; y en el concepto 0075 «Convocatorias funcionarios con habilitación de carácter estatal».

4. De acuerdo con lo establecido en el artículo 14 de la Ley 55/1999, de 29 de diciembre, de Medidas fiscales, administrativas y del orden social, están exentos del pago de la tasa:

a. Aquellos solicitantes que acrediten su minusvalía en un grado igual o superior al 33%, bien mediante original o copia compulsada del certificado de discapacidad emitido por el órgano competente de la Consejería de Igualdad, Salud y Políticas Sociales u Órganos similares de otras Administraciones Públicas y que se encuentre revisado a la fecha de finalización del plazo de presentación de solicitudes, bien mediante el documento oficial en el que se reconozca alguno de los supuestos contemplados en el art. 1.2 de la Ley 51/2003, de 2 de diciembre, de Igualdad de Oportunidades, no discriminación y accesibilidad universal de las personas con discapacidad.

b. Las personas que figuren como demandantes de empleo durante el plazo, al menos, de un mes anterior a la fecha de la convocatoria. Serán requisitos para el disfrute de la exención que, en el plazo de que se trate, no hubieran rechazado oferta de empleo adecuado ni se hubiesen negado a participar, salvo causa justificada, en acciones de promoción, formación o reconversión profesionales y que, asimismo, carezcan de rentas superiores, en cómputo mensual, al Salario Mínimo Interprofesional.

La certificación relativa a la condición de demandante de empleo, con los requisitos señalados, se solicitará en la oficina de los servicios públicos de empleo. En cuanto a la acreditación de las rentas se realizará mediante una declaración jurada o promesa escrita por el solicitante conforme al modelo que figura como Anexo III de esta convocatoria.

c. Las familias numerosas. En los términos del artículo 12.1.c) de la Ley 40/2003, de 18 de noviembre, de protección a la Familia Numerosa, tendrán derecho a una exención del 100 por 100 de la tasa los miembros de familias de la categoría especial y a una bonificación del 50 por ciento los que fueran de la categoría general. La condición de familia numerosa se acreditará mediante el correspondiente título actualizado.

5. La falta de acreditación del pago de la tasa determinará la exclusión definitiva del solicitante.

En ningún caso la mera presentación de la acreditación del pago de la tasa, o de su exención, supondrá la sustitución del trámite de presentación, en tiempo y forma, de la solicitud de participación, de acuerdo con lo dispuesto en esta convocatoria.

6. Procederá, previa solicitud del interesado la devolución de la tasa o del exceso de tasa satisfecha cuando no se realice el hecho imponible, o se constate abono de mayor cuantía a la exigida en la presente base. La exclusión definitiva del proceso selectivo o la no presentación o realización de alguno de los ejercicios de la fase de oposición, no dará lugar a la devolución de la tasa.

7. Todos los documentos a los que se hace referencia en esta base cuarta –justificantes del pago de la tasa o de la exención–, deben unirse y entregarse con la solicitud de participación.

Quinta. Admisión de aspirantes.

1. Terminado el plazo de presentación de solicitudes, el Director General de Administración Local, por delegación del Consejero de Administración Local y Relaciones Institucionales, y a propuesta del Instituto Andaluz de Administración Pública, dictará resolución aprobando las listas provisionales de admitidos y excluidos, con expresión de las causas de exclusión, en su caso. Dicha Resolución se publicará en el Boletín Oficial de la Junta de Andalucía y en ella se indicarán los lugares donde estarán expuestas las listas provisionales que serán el Instituto Andaluz de Administración Pública, la Consejería de Administración Local y Relaciones Institucionales, las Delegaciones del Gobierno de la Junta de Andalucía, la Subdelegación del Gobierno en el Campo de Gibraltar y las Delegaciones Provinciales de la Consejería de Hacienda y Administración Pública, incluyéndose también en la web del Instituto Andaluz de Administración Pública.

2. Con objeto de subsanar las causas que hayan motivado la exclusión u omisión de las citadas listas, los aspirantes dispondrán de un plazo de diez días hábiles a partir del siguiente al de publicación de la resolución en el BOJA.

Los aspirantes que dentro del plazo señalado no subsanen las causas de exclusión o aleguen la omisión, serán definitivamente excluidos de la participación en el proceso selectivo.

3. Transcurrido el plazo establecido en el apartado anterior, el Director General de Administración Local, por delegación del Consejero de Administración Local y Relaciones Institucionales, y a propuesta del Instituto Andaluz de Administración Pública, dictará Resolución, que se publicará en el Boletín Oficial de la Junta de Andalucía, declarando aprobadas las listas definitivas de aspirantes admitidos y en ella se señalarán los lugares de exposición al público de las listas completas certificadas que serán los mismos del apartado 1 de esta base.

Asimismo, en dicha Resolución se hará constar el lugar, fecha y hora de realización del primer ejercicio de la oposición.

En las listas definitivas se decidirá acerca de las alegaciones planteadas por los interesados sobre la exclusión u omisión en las provisionales y su publicación servirá de notificación a los interesados.

4. La Resolución por la que se declara aprobada la lista definitiva de aspirantes admitidos agotará la vía administrativa. Contra la citada resolución cabe interponer recurso de reposición ante el Excmo. Sr. Consejero de Administración Local y Relaciones Institucionales, con carácter potestativo, en el plazo de un mes desde el día siguiente al de su publicación, de acuerdo con los artículos 116 y 117 de la Ley de Régimen Jurídico de las Administraciones Públicas y del Procedimiento Administrativo Común o recurso contencioso-administrativo ante la Sala de lo Contencioso-Administrativo correspondiente, del Tribunal Superior de Justicia de Andalucía, en el plazo de dos meses desde el día siguiente al de su publicación, de acuerdo con lo previsto en el artículo 46 de la Ley 29/1998, de 13 de julio, de la Jurisdicción Contencioso-Administrativa.

Sexta. Tribunal Calificador.

1. Al Tribunal Calificador le corresponde el desarrollo y calificación del proceso selectivo.

2. El Tribunal Calificador estará compuesto por cinco miembros, funcionarios de carrera, debiendo designarse el mismo número de suplentes, pudiendo actuar indistintamente cualquiera de ellos, sin sobrepasar el número de 5 por sesión. La totalidad de los miembros deberá poseer un nivel de titulación igual al exigido para el ingreso en la Subescala de Secretaría-Intervención y en su composición se tenderá a la paridad entre hombre y mujer. Su composición se contiene en el Anexo IV de esta Resolución.

3. Los miembros del Tribunal Calificador están sujetos a los supuestos de abstención y recusación previstos en los artículos 28 y 29 de la Ley 30/1992, de Régimen Jurídico de las Administraciones Públicas y del Procedimiento Administrativo Común, no pudiendo ser nombrados miembros de las mismas quienes hubiesen realizado tareas de preparación de aspirantes a pruebas selectivas en los cinco años anteriores a la publicación de esta convocatoria.

4. Los miembros del Tribunal Calificador son personalmente responsables del estricto cumplimiento de las bases y de los plazos establecidos para la realización del proceso selectivo y resolverán todas las dudas que pudieran surgir en la aplicación de las presentes Bases.

5. Para la válida constitución del Tribunal Calificador a efectos de celebración de sesiones, deliberaciones y toma de acuerdos se requerirá la presencia del/la Presidente/a y Secretario/a o, en su caso, quienes les sustituyan, y la de la mitad, al menos, de sus miembros, titulares o suplentes.

6. A efectos de comunicaciones y demás incidencias el Tribunal Calificador tendrá su sede en el Instituto Andaluz de Administración Pública, calle Ramón y Cajal, 35, 41071, Sevilla.

7. Al Tribunal Calificador se le abonarán las indemnizaciones por asistencias de conformidad con la normativa sobre indemnizaciones por razón del servicio vigente en la Junta de Andalucía en el momento de su constitución.

8. El Tribunal Calificador finalizará sus funciones una vez que hayan sido nombrados funcionarios de carrera los aspirantes que hayan superado el proceso selectivo.

Séptima. Desarrollo de los ejercicios.

1. Las pruebas selectivas se celebrarán en la ciudad de Sevilla. El primer ejercicio eliminatorio no se realizará antes del 1 de noviembre de 2014. El lugar y la fecha se determinarán en la Resolución por la que se aprueben las listas definitivas de admitidos.

2. En cualquier momento, los órganos competentes de selección podrán requerir a los opositores para que acrediten su personalidad.

3. El orden de actuación de los aspirantes se iniciará alfabéticamente por el primero de la letra «A». En el supuesto de que no exista ningún aspirante cuyo primer apellido comience por la letra «A», el orden de actuación se iniciará por aquellos cuyo primer apellido comience por la letra «B», y así sucesivamente. Todo ello de conformidad con lo establecido en la Resolución de 6 de febrero de 2013, de la Secretaría de Estado de Administraciones Públicas, por al que se hace público el resultado del sorteo a que se refiere el Reglamento General de Ingreso del Personal al servicio de la Administración del Estado (BOE núm. 37, de 12 de febrero).

Para todo lo que se dispone en la presente convocatoria en lo que tenga efecto, los apellidos se ordenarán conforme a los criterios recogidos en el Anexo V.

4. Los aspirantes serán convocados para la realización de cada ejercicio en llamamiento único, quedando decaídos en su derecho quienes no comparezcan a su realización, salvo los casos de fuerza mayor debidamente justificados y libremente apreciados por el Tribunal Calificador.

5. Desde la total conclusión de un ejercicio hasta el comienzo del siguiente deberá transcurrir un plazo mínimo de setenta y dos horas y un máximo de cuarenta y cinco días naturales.

6. La publicación de la convocatoria del segundo y de los sucesivos ejercicios, se efectuará por el Tribunal Calificador en la sede de su lugar de actuación, el Instituto Andaluz de Administración Pública, y en la web del mismo, y por todos aquellos medios que garanticen su máxima divulgación, con doce horas, al menos, de antelación al comienzo de éste, si se trata del mismo ejercicio, o de veinticuatro horas, si se trata de uno nuevo.

7. Para la realización de la prueba complementaria de carácter voluntario, el Tribunal Calificador podrá disponer la incorporación de asesores especialistas. Dichos asesores se limitarán al ejercicio de sus especialidades técnicas, en base a las cuales colaborarán con el órgano de selección. Asimismo, el Tribunal podrá contar con la colaboración del Instituto Andaluz de Administración Pública en materias de asesoramiento, organización, coordinación y vigilancia para la realización de las pruebas.

8. Si en el transcurso del procedimiento selectivo llegara a conocimiento de la Comisión de Selección que alguno de los aspirantes carece de los requisitos necesarios, lo pondrá en conocimiento del Instituto Andaluz de Administración Pública para que, previa audiencia del interesado, proponga al Director General de Administración Local su exclusión, indicando las inexactitudes o falsedades formuladas por el aspirante en su solicitud, a efectos de que éste resuelva por delegación del Consejero de Administración Local y Relaciones Institucionales.

Octava. Lista de aprobados.

1. A efectos de ordenación de los opositores en la relación definitiva de aprobados, la puntuación final de las pruebas selectivas vendrá determinada por la suma total de las calificaciones obtenidas en cada uno de los ejercicios obligatorios y de la prueba complementaria, en el caso de que se hubiese realizado esta última.

En caso de empate, el orden se establecerá atendiendo a la mayor puntuación obtenida en el segundo ejercicio eliminatorio; si esto no fuera suficiente, en el tercero y primero, por este orden, y de continuar aquel, se recurrirá a la puntuación obtenida en la prueba complementaria. Si, a pesar de todo, persistiera el empate, se deshará mediante el orden alfabético de su primer apellido, comenzando por la letra «A», tal como se recoge en la base séptima, apartado 3, de la presente convocatoria.

2. Finalizadas las pruebas selectivas, el Tribunal Calificador hará pública en la sede del Instituto Andaluz de Administración Pública y en todos los lugares señalados en la base cuarta, apartado 1, la relación definitiva de aspirantes aprobados por orden de puntuación, con indicación de su documento nacional de identidad. El Instituto Andaluz de Administración Pública remitirá dicha lista definitiva al Director General de Administración Local para su publicación en el Boletín Oficial de la Junta de Andalucía.

3. El Tribunal no podrá declarar que han superado las pruebas selectivas un número superior de aspirantes al de plazas convocadas. Cualquier propuesta de aprobados que contravenga lo establecido en esta norma será nula de pleno derecho.

Novena. Presentación de documentos.

1. Dentro del plazo de veinte días naturales, a contar desde el día siguiente a aquél en que se publique en el Boletín Oficial de la Junta de Andalucía la relación definitiva de aprobados, los opositores aprobados deberán presentar o remitir al Servicio de Selección del Instituto Andaluz de Administración Pública, Avda. Ramón y Cajal, núm. 35, 41071, Sevilla, por alguno de los medios establecidos en el artículo 38.4 de la Ley 30/1992, de 26 de noviembre, de Régimen Jurídico de las Administraciones Públicas y del Procedimiento Administrativo Común, original o copia compulsada de los siguientes documentos:

a. Documento Nacional de Identidad.

b. Título exigido en la base segunda, apartado 1 c) o, en su defecto, certificación académica que acredite haber realizado todos los estudios necesarios para la obtención del título y resguardo justificativo de haber solicitado su expedición. Aquellos aspirantes que aleguen titulaciones homologadas a las exigidas habrán de citar la disposición legal en que se reconozca la homologación, o en su caso, aportar certificación expedida en tal sentido por el órgano competente del Ministerio de Educación, Cultura y Deporte u órgano de la Administración competente para hacerlo.

c. Declaración jurada o promesa de no haber sido separado mediante expediente disciplinario del servicio de ninguna Administración Pública, ni hallarse inhabilitado para el ejercicio de funciones públicas.

d. Certificado médico que acredite poseer la capacidad funcional para el desempeño de las tareas habituales de Secretaría-Intervención.

e. Los aspirantes que tengan la condición de discapacitados, con grado de minusvalía igual o superior al 33 por ciento, que hayan optado por el cupo de reserva a discapacitados, deberán presentar certificado de los órganos competentes que acredite tal condición, especifique el grado de discapacidad que padece y su capacidad para desempeñar las tareas que correspondan a las plazas de esta convocatoria.

2. Ante la imposibilidad, debidamente justificada, de presentar los documentos expresados en la base anterior, podrá acreditarse que reúnen las condiciones exigidas en la convocatoria mediante cualquier medio de prueba admitido en derecho.

3. Quienes tuviesen la condición de funcionario de carrera están exentos de justificar documentalmente las condiciones y demás requisitos ya probados para obtener su anterior nombramiento, debiendo presentar certificado del Registro Central de Personal del Ministerio, Organismo o Corporación Local del que dependen.

4. Quienes dentro del plazo fijado, y salvo los casos de fuerza mayor, no presentasen la documentación, o del examen de la misma se dedujera que carecen de alguno de los requisitos señalados en la base segunda, no podrán ser nombrados funcionarios en prácticas y quedarán anuladas las actuaciones, sin perjuicio de la responsabilidad en qué hubiesen incurrido por falsedad en la solicitud de participación.

5. Si se produjese el supuesto previsto en el apartado anterior, la Dirección General de Administración Local, con el fin de asegurar la cobertura completa de las plazas convocadas, podrá requerir del Tribunal Calificador una relación, -con el mismo número de personas cuyas actuaciones quedaron anuladas-, de los aspirantes que sigan a los propuestos, para su posible nombramiento como funcionarios en prácticas.

Décima. Curso selectivo.

1. El curso selectivo será organizado por el Instituto Andaluz de Administración Pública.

2. Los aspirantes admitidos al curso serán nombrados por Resolución de la Dirección General de Administración Local funcionarios en prácticas durante el tiempo que dure dicho curso, y con determinación de la fecha en que empezará a surtir efectos el citado nombramiento. Sus retribuciones como funcionarios en prácticas se ajustarán a lo dispuesto en el Real Decreto 456/1986, de 10 de febrero. Dicha Resolución se publicará en el Boletín Oficial de la Junta de Andalucía.

3. El curso tendrá como finalidad proporcionar a los aspirantes la formación y capacitación suficiente para desarrollar con eficacia las funciones que van a ejercer en el desempeño de sus puestos de trabajo. Este curso selectivo constará de una fase teórica de, al menos, 100 horas lectivas, y otra, de prácticas de un mes de duración.

4. Desde el final de la fase de oposición hasta el comienzo del correspondiente curso no podrán transcurrir más de cuatro meses.

El contenido, calendario y demás normas que hayan de regular dicho curso selectivo serán establecidas oportunamente por el Instituto Andaluz de Administración Pública.

El carácter selectivo del curso exigirá la superación por los aspirantes de unas pruebas objetivas sobre las materias impartidas en el mismo. Se calificará de 0 a 10 puntos siendo necesario para superarlo obtener, como mínimo, 5 puntos.

5. La falta de asistencia a más del 10% de las horas lectivas o de prácticas, sin causa justificada así apreciada por el Instituto Andaluz de Administración Pública, determinará la calificación de no apto para el aspirante.

6. Los aspirantes que no superen el curso selectivo, de acuerdo con el procedimiento de calificación previsto en esta convocatoria y en las normas que lo regulen, perderán el derecho a su nombramiento como funcionarios de carrera, mediante Resolución motivada del Director General de Administración Local, a propuesta del Instituto Andaluz de Administración Pública.

Undécima. Nombramientos.

1. Concluido el curso selectivo, quienes lo superen serán calificados definitivamente. Esta calificación se obtendrá de la suma de la puntuación final de fase de oposición y la alcanzada en el curso selectivo. En caso de empate se atenderá al orden de puntuación obtenido en la oposición.

2. Por el Tribunal Calificador se efectuará propuesta de nombramiento de los aspirantes como funcionarios con habilitación de carácter estatal, Subescala de Secretaría-Intervención.

Dicha propuesta se remitirá a la Dirección General de Administración Local, que la elevará al Consejero de Administración Local y Relaciones Institucionales para dictar Orden de nombramiento como funcionarios de carrera.

Duodécima. Norma final.

La presente convocatoria y cuantos actos administrativos se deriven de ella y de las actuaciones del Tribunal calificador podrán ser impugnados de conformidad con lo establecido en la Ley 30/1992, de 26 de noviembre, de Régimen Jurídico de las Administraciones Públicas y del Procedimiento Administrativo Común, modificada por Ley 4/1999, de 13 de enero, así como, en su caso, la Ley 29/1998, de 13 de julio, reguladora de la Jurisdicción Contencioso-Administrativa.

La presente Orden entrará en vigor el día de su publicación en el Boletín Oficial del Estado.

Sevilla, 26 de diciembre de 2013

DIEGO VALDERAS SOSA

Vicepresidente de la Junta de Andalucía
y Consejero de Administración Local y Relaciones Institucionales

ANEXO I

TEMARIO GENERAL

Bloque I. (80 temas).

Tema 1. Estado social y democrático de derecho. Modelos, políticas y problemas actuales del Estado del bienestar.

Tema 2. La transición española a la democracia. El consenso constitucional de 1978. La consolidación del sistema democrático. La Constitución Española de 1978. Estructura y contenido esencial. La reforma constitucional.

Tema 3. Los derechos y deberes fundamentales. La protección y suspensión de los derechos fundamentales. Protección jurisdiccional de los derechos fundamentales de la persona.

Tema 4. La Corona. Atribuciones según la Constitución.

Tema 5. Las Cortes Generales. Composición y funciones. Regulación y funcionamiento de las Cámaras: los reglamentos parlamentarios. Órganos de control dependientes de las Cortes Generales: El Defensor del Pueblo y el Tribunal de Cuentas.

Tema 6. El Gobierno en el sistema constitucional español. El Presidente del Gobierno. La Ley del Gobierno. El control parlamentario del Gobierno.

Tema 7. El Poder Judicial. Regulación constitucional de la justicia. La Ley Orgánica del Poder Judicial. La Ley de Demarcación y Planta Judicial. El Consejo General del Poder Judicial: designación, organización y funciones. La organización de la Administración de Justicia en España: órdenes jurisdiccionales, clases de órganos jurisdiccionales y sus funciones.

Tema 8. El Tribunal Constitucional en la Constitución y en su Ley Orgánica. Composición, designación, organización y funciones. El sistema español de control de constitucionalidad de las leyes.

Tema 9. La Administración Pública en la Constitución. La regulación de la Administración en la Ley de Régimen Jurídico de las Administraciones Públicas y del Procedimiento Administrativo Común.

Tema 10. La Administración General del Estado. La Ley de Organización y Funcionamiento de la Administración General del Estado y su normativa de desarrollo. La estructura departamental y los órganos superiores. La Organización territorial de la Administración General del Estado. Los Delegados y Subdelegados del Gobierno. Directores insulares.

Tema 11. Las formas de organización territorial del Estado. Las Comunidades Autónomas. Organización política y administrativa. El sistema de la distribución de competencias entre el Estado y las Comunidades Autónomas. Las relaciones entre el Estado y las Comunidades Autónomas. La financiación de las Comunidades Autónomas.

Tema 12. La Administración institucional. Los organismos públicos. Organismos autónomos y entidades públicas empresariales. Las agencias públicas.

Tema 13. La Unión Europea: origen y evolución. Instituciones comunitarias, organización y competencias. El Comité de las Regiones. La Unión económica y monetaria.

Tema 14. El Consejo de Europa: instituciones y organización. El Congreso de Poderes Locales y Regionales de Europa. La cooperación y el asociacionismo internacional de las Entidades locales. La Carta Europea de la Autonomía Local. Contenido. Posición y significación en el ordenamiento jurídico español.

Tema 15. El ordenamiento jurídico-administrativo: el derecho comunitario. La Constitución. La Ley. Sus clases. Los Tratados Internacionales. El reglamento: concepto y clases. La potestad reglamentaria. Procedimiento de elaboración. Límites. El control de la potestad reglamentaria.

Tema 16. El ciudadano como administrado: concepto y clases. La capacidad de los administrados y sus causas modificativas. Derechos de los ciudadanos en sus relaciones con las Administraciones Públicas.

Tema 17. El acto administrativo. Concepto. Elementos. Clases. Requisitos: la motivación y forma. La eficacia de los actos administrativos: el principio de autotutela declarativa. Condiciones. La notificación: contenido, plazo y práctica. La notificación defectuosa. La publicación. La aprobación por otra Administración. La demora y retroactividad de la eficacia.

Tema 18. La invalidez del acto administrativo. Supuestos de nulidad de pleno derecho y anulabilidad. El principio de conservación del acto administrativo. La revisión de actos y disposiciones por la propia Administración: supuestos. La acción de nulidad, procedimiento, límites. La declaración de lesividad. La revocación de actos. La rectificación de errores materiales o de hecho.

Tema 19. Disposiciones generales sobre los procedimientos administrativos y normas reguladoras de los distintos procedimientos. Clases de interesados en el procedimiento. Derechos de los administrados. La iniciación del procedimiento: clases, subsanación y mejora de solicitudes. Presentación de solicitudes, escritos y comunicaciones. Los registros administrativos. Términos y plazos: cómputo, ampliación y tramitación de urgencia. Ordenación. Instrucción: intervención de los interesados, prueba e informes.

Tema 20. Terminación del procedimiento. La obligación de resolver. Contenido de la resolución expresa: principios de congruencia y de no agravación de la situación inicial. La terminación convencional. La falta de resolución expresa: el régimen del silencio administrativo. El desistimiento y la renuncia. La caducidad.

Tema 21. La coacción administrativa: el principio de autotutela ejecutiva. La ejecución forzosa de los actos administrativos: sus medios y principios de utilización. La coacción administrativa directa. La vía de hecho.

Tema 22. Recursos administrativos: principios generales. Actos susceptibles de recurso administrativo. Reglas generales de tramitación de los recursos administrativos. Clases de recursos. Las reclamaciones administrativas previas al ejercicio de acciones civiles y laborales. Procedimientos sustitutivos de los recursos administrativos: conciliación, mediación y arbitraje.

Tema 23. La Jurisdicción contencioso-administrativa. Naturaleza, extensión y límites. Órganos de la jurisdicción y sus competencias. Las partes: legitimación. El objeto del recurso contencioso administrativo.

Tema 24. La potestad sancionadora: concepto y significado. Principios del ejercicio de la potestad sancionadora. El procedimiento sancionador y sus garantías. Medidas sancionadoras administrativas. Especial referencia a la potestad sancionadora local.

Tema 25. Los contratos del sector público: delimitación. Los principios generales de la contratación del sector público: racionalidad, libertad de pactos y contenido mínimo, perfección y forma, la información, el régimen de la invalidez y la revisión de decisiones en materia de contratación.

Tema 26. Las partes en los contratos del sector público. El órgano de contratación. El empresario: capacidad, prohibiciones, solvencia y clasificación.

Tema 27. La preparación de contratos por las Administraciones Públicas. Clases de expedientes de contratación. La selección del contratista: procedimientos, formas y criterios de adjudicación. Garantías. Perfeccionamiento y formalización del contrato. La invalidez de los contratos. Racionalización técnica de la contratación. Acuerdos marco. Sistemas dinámicos de contratación. Centrales de contratación.

Tema 28. Ejecución y modificación de los contratos administrativos. Prerrogativas de la Administración. La revisión de precios. La extinción de los contratos administrativos. La cesión de los contratos y la subcontratación.

Tema 29. El contrato de obras. Actuaciones administrativas preparatorias. Formas de adjudicación. Formalización. Efectos. Extinción. La cesión del contrato y subcontrato de obras. Ejecución de obras por la propia Administración.

Tema 30. El contrato de concesión de obra pública: principios, derechos y obligaciones de las partes. Prerrogativas y derechos de la Administración. Régimen económico financiero. Extinción. Subcontratación.

Tema 31. El contrato de suministros: régimen jurídico. Ejecución, modificación, cumplimiento y resolución. El contrato de servicios: régimen jurídico. Ejecución, modificación, cumplimiento y resolución.

Tema 32. Los contratos de colaboración entre el sector público y el sector privado. Organización administrativa de la contratación. Aplicación de la ley de contratos del sector público a las Entidades locales.

Tema 33. La expropiación forzosa. Sujetos, objeto y causa. El procedimiento general. Garantías jurisdiccionales. La reversión expropiatoria. Tramitación de urgencia. Procedimientos especiales.

Tema 34. La responsabilidad de la Administración pública: caracteres. Los presupuestos de la responsabilidad. Daños resarcibles. La acción y el procedimiento administrativo en materia de responsabilidad. La responsabilidad patrimonial de las autoridades y personal al servicio de las Administraciones Públicas.

Tema 35. Las propiedades públicas: tipología. El dominio público, concepto, naturaleza y elementos. Afectación y mutaciones demaniales. Régimen jurídico del dominio público. Utilización: reserva y concesión.

Tema 36. Los procesos de modernización de las Administraciones Públicas. Las nuevas orientaciones de la gestión pública: la Administración al servicio del ciudadano. Tecnologías de la información y administración pública.

Tema 37. Las políticas públicas como enfoque de análisis. Clasificación y comparación de las políticas públicas. Actores y redes de actores. La formulación clásica del ciclo de las políticas públicas.

Tema 38. El Régimen local: significado y evolución histórica. La Administración Local en la Constitución. La Carta Europea de Autonomía Local. El principio de Autonomía Local: significado, contenido y límites.

Tema 39. El sistema de fuentes del Derecho Local. Regulación básica del Estado y normativa de las Comunidades Autónomas en materia de Régimen Local. La incidencia de la legislación sectorial sobre el régimen local. La potestad normativa de las entidades locales: Reglamentos y Ordenanzas. Procedimiento de elaboración. El Reglamento orgánico. Los Bandos.

Tema 40. El Municipio: Concepto y elementos. El término municipal: el problema de la planta municipal. Alteraciones de términos municipales. Legislación básica y legislación autonómica. La población municipal. El Padrón de habitantes. El estatuto de los vecinos. Derechos de los extranjeros.

Tema 41. La organización municipal. Los municipios de régimen común. Órganos necesarios: El Alcalde, Tenientes de Alcalde, el Pleno y la Junta de Gobierno Local. Órganos complementarios: Comisiones Informativas y otros órganos. Los municipios de gran población: especialidades de su régimen orgánico-funcional. Los grupos políticos. La participación vecinal en la gestión municipal. El concejo abierto. Otros Regímenes especiales.

Tema 42. Las competencias municipales: sistema de determinación. Competencias propias, compartidas y delegadas. Los servicios mínimos. La reserva de servicios.

Tema 43. La provincia como entidad local. Organización y competencias. La cooperación municipal. Las relaciones entre las Comunidades Autónomas y las Diputaciones Provinciales. Regímenes especiales. Las Islas: los Consejos y Cabildos Insulares. Otras Entidades locales. Legislación básica y legislación autonómica. Entidades locales de ámbito inferior al municipio. Las comarcas. Las mancomunidades de municipios. Las áreas metropolitanas.

Tema 44. El sistema electoral local. Causas de inelegibilidad e incompatibilidad. Elección de los Concejales y Alcaldes. Elección de Diputados Provinciales y Presidentes de Diputaciones provinciales. Elección de Consejeros y Presidentes de Cabildos y Consejos Insulares. La moción de censura en el ámbito local. El recurso contencioso-electoral. El Estatuto de los miembros electivos de las Corporaciones locales.

Tema 45. Régimen de sesiones y acuerdos de los órganos de gobierno local. Actas, certificaciones, comunicaciones, notificaciones y publicación de los acuerdos. El Registro de documentos.

Tema 46. Las formas de actividad de las entidades locales. La intervención administrativa local en la actividad privada. Las licencias y autorizaciones administrativas: sus clases. La actividad de fomento en la esfera local.

Tema 47. La iniciativa pública económica de las Entidades locales y la reserva de servicios. El servicio público en las entidades locales. Los modos de gestión. Especial referencia a la concesión de servicios y a la empresa pública local. El consorcio.

Tema 48. Los bienes de las entidades locales. Clases. Bienes de dominio público. Bienes patrimoniales. Prerrogativas y potestades de las entidades locales en relación con sus bienes. Los bienes comunales. El inventario. Los montes vecinales en mano común.

Tema 49. Las competencias municipales en materia de tráfico, circulación de vehículos a motor y seguridad vial. La regulación municipal de usos de las vías urbanas. El procedimiento sancionador en materia de tráfico.

Tema 50. Las competencias municipales en materia de protección de medio ambiente. La gestión de los residuos urbanos en la legislación sectorial estatal. El abastecimiento de agua y el tratamiento de aguas residuales.

Tema 51. Las competencias municipales en materia de educación. La cooperación de las Entidades locales en materia de educación. Los Consejos Escolares de ámbito local. La cultura. Las obligaciones de las Entidades locales en materia de protección del patrimonio histórico-artístico. El deporte. La representación de las Entidades locales en órganos consultivos del deporte.

Tema 52. Régimen y contenido del derecho de propiedad del suelo. El régimen del suelo: situaciones y criterios de utilización. Las actuaciones de transformación urbanística.

Tema 53. El régimen de valoraciones. La expropiación forzosa y la responsabilidad patrimonial. La función social de la propiedad y la gestión de suelo. Aspectos financieros, presupuestarios y contables del urbanismo. Contribuciones especiales y cuotas de urbanización. Las áreas de reserva. Los convenios urbanísticos.

Tema 54. El Derecho Financiero: Concepto y contenido. La Hacienda Local en la Constitución. El régimen jurídico de las Haciendas locales: criterios inspiradores del sistema de recursos y principios presupuestarios.

Tema 55. El Presupuesto General de las Entidades locales. Estructura presupuestaria. Elaboración y aprobación: especial referencia a las Bases de ejecución del Presupuesto. La prórroga del Presupuesto.

Tema 56. Los créditos del presupuesto de gastos: delimitación, situación y niveles de vinculación jurídica. Las modificaciones de crédito: concepto, clases, financiación y tramitación.

Tema 57. La ejecución del presupuesto de gastos e ingresos: sus fases. Los pagos a justificar. Los anticipos de caja fija. Los gastos de carácter plurianual. La tramitación anticipada de gastos. Los proyectos de gastos. Los gastos con financiación afectada: especial referencia a las desviaciones de financiación.

Tema 58. La liquidación del Presupuesto. Tramitación. Los remanentes de crédito. El resultado presupuestario. El remanente de tesorería.

Tema 59. Régimen jurídico de la Tesorería. Concepto y funciones. Organización. La planificación financiera.

Tema 60. El sistema de contabilidad de la Administración local: principios, competencias y fines de la contabilidad. Las Instrucciones de contabilidad: especial referencia al modelo simplificado. Documentos contables y libros de contabilidad.

Tema 61. La Cuenta General de las Entidades locales. Los estados y cuentas anuales anexos de la Entidad local y sus organismos autónomos: contenido y justificación. Las cuentas de las sociedades mercantiles. Tramitación de la Cuenta General. Otra información a suministrar al Pleno, a los órganos de gestión y a otras Administraciones Públicas.

Tema 62. El control interno de la actividad económico-financiera de las Entidades locales y sus entes dependientes. La función interventora: ámbito subjetivo, ámbito objetivo, modalidades. Especial referencia a los reparos.

Tema 63. Los controles financieros, de eficacia y de eficiencia: ámbito subjetivo, ámbito objetivo, procedimiento e informes. La auditoría como forma de ejercicio del control financiero. Las Normas de Auditoría del sector público.

Tema 64. El control externo de la actividad económico-financiera del sector público local. La fiscalización de las entidades locales por el Tribunal de Cuentas y los órganos de control externo de las Comunidades Autónomas. Las relaciones del Tribunal de Cuentas y los órganos de control externo de las Comunidades Autónomas.

Tema 65. Los recursos de las Haciendas locales en el marco del Real Decreto Legislativo 2/2004, de 5 de marzo, por el que se aprueba el Texto Refundido de la Ley Reguladora de las Haciendas Locales: de los

municipios, las provincias y otras entidades locales. La imposición y ordenación de tributos y el establecimiento de recursos no tributarios.

Tema 66. La extinción de la obligación tributaria. El pago: requisitos, medios de pago y efectos del pago. La imputación de pagos. Consecuencias de la falta de pago y consignación. Otras formas de extinción: la prescripción, la compensación, la condonación y la insolvencia.

Tema 67. La recaudación de los tributos. Órganos de recaudación. El procedimiento de recaudación en periodo voluntario. Las entidades colaboradoras. El procedimiento de recaudación en vía de apremio: Desarrollo del procedimiento de apremio. El embargo de bienes. Enajenación, imputación de pagos. Los créditos incobrables y fallidos. La prescripción.

Tema 68. La gestión y liquidación de recursos. La revisión en vía administrativa de los actos de gestión dictados en materia de Haciendas locales. La devolución de ingresos indebidos.

Tema 69. El Impuesto sobre Bienes Inmuebles. Naturaleza. Hecho imponible. Sujeto pasivo. Exenciones y bonificaciones. Base imponible. Base liquidable. Cuota, devengo y período impositivo. Gestión catastral. Gestión tributaria. Inspección catastral.

Tema 70. El Impuesto sobre actividades económicas. Naturaleza. Hecho imponible. Sujeto pasivo. Exenciones. Cuota: las tarifas. Devengo y período impositivo. Gestión censal y gestión tributaria. El recargo provincial. El Impuesto sobre construcciones, instalaciones y obras.

Tema 71. El Impuesto sobre vehículos de tracción mecánica. El impuesto sobre el incremento de valor de los terrenos de naturaleza urbana.

Tema 72. Tasas y precios públicos. Principales diferencias. Las contribuciones especiales: anticipo y aplazamiento de cuotas y colaboración ciudadana.

Tema 73. La participación de municipios y provincias en los tributos del Estado y de las Comunidades Autónomas. Criterios de distribución y reglas de evolución. Regímenes especiales. La cooperación económica del Estado y de las Comunidades Autónomas a las inversiones de las Entidades Locales. Los Fondos de la Unión Europea para Entidades Locales.

Tema 74. Actividad subvencional de las Administraciones Públicas. Procedimientos de concesión y gestión de las subvenciones. Reintegro de subvenciones. Control financiero. Infracciones y sanciones administrativas en materia de subvenciones.

Tema 75. El crédito local. Clases de operaciones de crédito. Naturaleza jurídica de los contratos: tramitación. Las operaciones de crédito a largo plazo. Finalidad y duración. Competencia. Límites y requisitos para la concertación de operaciones de crédito a largo plazo. La concesión de avales por las Entidades Locales.

Tema 76. El personal al servicio de las Corporaciones Locales: Clases y régimen jurídico. La gestión de los recursos humanos. Instrumentos de la planificación de recursos humanos.

Tema 77. Selección, formación y evaluación de recursos humanos en el ámbito local. El contrato de trabajo. Prevención de riesgos laborales.

Tema 78. Derechos, deberes y situaciones administrativas. Derechos económicos y Seguridad Social. Negociación colectiva. Régimen de incompatibilidades.

Tema 79. Los derechos constitucionales de los empleados públicos. Políticas de promoción de la paridad de género en las Administraciones Públicas. Responsabilidad penal de los funcionarios públicos: los delitos cometidos por funcionarios públicos.

Tema 80. Secretaría, Intervención y Tesorería: Concepto. Clasificación. Funciones. Régimen Jurídico.

Bloque II. (20 temas).

Tema 1. El Estatuto de Autonomía para Andalucía. Derechos sociales, deberes y políticas públicas. Garantías estatutarias.

Tema 2. Organización institucional de la Comunidad Autónoma: El Parlamento. El Presidente de la Junta. El Consejo de Gobierno. Relaciones entre el Parlamento y el Consejo de Gobierno. Otras instituciones de autogobierno. La Administración de la Junta de Andalucía.

Tema 3. Economía. Empleo y relaciones laborales. Hacienda de la Comunidad Autónoma. Haciendas Locales. Especial referencia a la Ley de Participación de las Entidades Locales en los Tributos de la Comunidad Autónoma de Andalucía. Fiscalización externa del sector público andaluz.

Tema 4. La Organización territorial de la Comunidad Autónoma andaluza: previsiones estatutarias y la Ley de Autonomía Local de Andalucía. La Comunidad Política Local: competencias. Garantías de la Autonomía Local: EL Consejo Andaluz de Gobiernos Locales.

Tema 5. Los Servicios locales de interés general. Régimen jurídico. Modos de gestión de los servicios públicos. La iniciativa económica local.

Tema 6. El Patrimonio de las Entidades Locales de Andalucía. Tráfico jurídico de los bienes. Uso y aprovechamiento. Conservación y defensa. Prerrogativas de los Entes Locales respecto a sus bienes. Modificaciones operadas por la Ley de Autonomía Local de Andalucía.

Tema 7. Relaciones de la Comunidad Autónoma de Andalucía con las entidades locales: El Consejo Andaluz de Concertación Local. Información mutua e impugnación de actos y disposiciones. Las relaciones de coordinación de las Comunidades Autónomas sobre las entidades locales.

Tema 8. La cooperación territorial. Entidades e instrumentos para la cooperación, en especial: Mancomunidades, Consorcios y Convenios de Cooperación. Otras entidades de la Organización territorial de Andalucía: Áreas Metropolitanas y Comarcas.

Tema 9. La demarcación municipal de Andalucía. El término municipal y su deslinde. Creación, alteración y supresión de municipios. La denominación y la capitalidad de los municipios. Símbolos, tratamiento y registro de las entidades locales de Andalucía. La Administración del territorio municipal. Principios. Desconcentración y descentralización territorial municipal.

Tema 10. Ordenación del Territorio y Urbanismo de la Comunidad Autónoma de Andalucía I: Regulación de competencias en materia de ordenación del territorio y urbanismo. Especial referencia a la Ley de Ordenación del Territorio de Andalucía. Las Comisiones Provinciales de Ordenación del Territorio y Urbanismo y la Comisión de Ordenación del Territorio y Urbanismo de Andalucía.

Tema 11. Ordenación del Territorio y Urbanismo de la Comunidad Autónoma de Andalucía II: Instrumentos de ordenación territorial y urbana: Clases, formación, aprobación, publicación y efectos.

Tema 12. Ordenación del Territorio y Urbanismo de la Comunidad Autónoma de Andalucía III: Régimen urbanístico del suelo. Clasificación del suelo. Facultades urbanísticas: distribución de cargas y beneficios.

Tema 13. Ordenación del Territorio y Urbanismo de la Comunidad Autónoma de Andalucía IV: Ejecución de los Planes de Ordenación; sistemas de actuación. Parcelaciones y reparcelaciones. Intervención en la edificación y uso del suelo. Disciplina urbanística. Régimen jurídico. Acción administrativa en materia de vivienda protegida y suelo.

Tema 14. Participación, cooperación y competencias que, de acuerdo con la Legislación Autónoma Andaluza, les corresponden a las Entidades Locales en materia de Policías Locales, Protección Civil y Emergencias. Juegos y Espectáculos, Consumo, y Animales de Compañía.

Tema 15. Participación, cooperación y competencias que, de acuerdo con la Legislación Autónoma Andaluza, les corresponden a las Entidades Locales en materia de Ciclo integral del agua y Protección Ambiental.

Tema 16. Participación, cooperación y competencias que, de acuerdo con la Legislación Autónoma Andaluza, les corresponden a las Entidades Locales en materia de Vías públicas urbanas y rurales. Transportes, y Telecomunicaciones. Turismo, Comercio y Deporte.

Tema 17. Participación, cooperación y competencias que, de acuerdo con la Legislación Autónoma Andaluza, les corresponden a las Entidades Locales en materia de Igualdad y Bienestar Social. Competencias en materia de Salud y Gestión sanitaria. Educación y Cultura.

Tema 18. Las Administraciones Públicas como organizaciones: las estructuras organizativas del sector público. Los servicios públicos. Tendencias actuales y retos para el futuro. Situación en Andalucía.

Tema 19. Las Administraciones Públicas en su entorno y las políticas públicas. La ciudadanía en el centro de la actividad pública y el interés general. La transversalidad y la transparencia. Tendencias actuales. Iniciativas en Andalucía.

Tema 20. La información y las comunicaciones como base de las organizaciones. Las tecnologías de la información y las comunicaciones. La administración electrónica. La información y los derechos de las personas. Régimen Jurídico.

ANEXO II

JUNTA DE ANDALUCÍA

CONSEJERÍA DE ADMINISTRACIÓN LOCAL
Y RELACIONES INSTITUCIONALES

SOLICITUD

**PARTICIPACIÓN EN PRUEBAS SELECTIVAS DE ACCESO AL FUNCIONARIADO DE ADMINISTRACIÓN LOCAL
CON HABILITACIÓN DE CARÁCTER ESTATAL**

Orden de _____ de _____ de _____ (BOJA nº _____ de fecha _____)

Conservar el código numérico del modelo 046 de liquidación de tasas: **046** | | | | | | | | | | | | | | | |

1 CONVOCATORIA			
1. ESPECIALIDAD Funcionarios de la Administración Local con habilitación de carácter estatal	2. SUBCATEGORÍA	3. CATEGORÍA	TURNO Libre <input type="checkbox"/> Promoción <input type="checkbox"/> Reserva discapacitados <input type="checkbox"/>

2 DATOS PERSONALES					
4. DNI/NIE/PASAPORTE		5. PRIMER APELLIDO		6. SEGUNDO APELLIDO	
8. FECHA DE NACIMIENTO (DIA/MES/AÑO)		9. SEXO Varón <input type="checkbox"/> Mujer <input type="checkbox"/>	10. NACIONALIDAD		11. CORREO ELECTRÓNICO
12. DOMICILIO DIRECCIÓN		13. MUNICIPIO		14. PROVINCIA	15. C. POSTAL
16. NOMBRE VÍA		17. NÚMERO		18. LETRA	19. ESC. PISO PTA
15. PROVINCIA		14. MUNICIPIO		15. C. POSTAL	16. TELÉFONO LOCAL

3 TITULACIÓN ACADÉMICA	
17. TÍTULO O GRADO	
18. FECHA EXPEDICIÓN	19. EXPEDIDO POR

4 OBSERVACIONES (marque con una "X" lo que proceda)			
20. Exento de pago de tasas por: <input type="checkbox"/> Discapacidad igual o superior al 33% <input type="checkbox"/> Demandante de empleo <input type="checkbox"/> Familia numerosa			
21. Situación de adaptación por discapacidad: _____			
22. Idioma/s elegido/s para prueba de méritos: _____			

5 SOLICITUD, DECLARACIÓN, AUTORIZACIÓN, LUGAR, FECHA Y FIRMA	
La persona abajo firmante SOLICITA ser admitida a las pruebas selectivas a que se refiere la presente instancia, DECLARA que son ciertos los datos consignados en ella, que reúne las condiciones exigidas para el ingreso y es expedidamente señalado en la convocatoria citada, AUTORIZA al Instituto Andaluz de Administración Pública para que los datos de localización que constan en la solicitud puedan ser utilizados para comunicaciones referentes al proceso selectivo objeto de la misma y se COMPROMETE a probar documentalmente todos los datos que figuran en la solicitud.	
En _____ a _____ de _____ de _____ EL/LA SOLICITANTE	
Fdo.: _____	

ILMO/A. SR/A. DIRECTOR/A GENERAL DE ADMINISTRACIÓN LOCAL

PROTECCIÓN DE DATOS
En cumplimiento de lo dispuesto en la Ley Orgánica 15/1999, de 13 de diciembre, de Protección de Datos de Carácter Personal, el Instituto Andaluz de Administración Pública le informa que sus datos personales obtenidos mediante la cumplimentación de este Impreso van a ser incorporados, para su tratamiento, en su fichero automatizado de gestión de oposiciones, de acuerdo con lo establecido en la Resolución de 21 de julio de 2006 (BOJA nº 149, de 1 de agosto de 2006, pag. 7). De acuerdo con lo previsto en la citada Ley Orgánica, y conforme al procedimiento reglamentariamente establecido, puede ejercitar los derechos de acceso, rectificación, cancelación y cancelación de datos dirigiendo un escrito a la Secretaría General del Instituto Andaluz de Administración Pública, Avda Ramón y Cajal, nº 35, 41090.

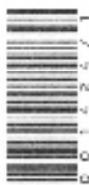

ANEXO III

Don/doña....., con domicilio en, y documento nacional de identidad número, declara bajo juramento o promete, a efectos de quedar exento/a del pago de la tasa de derechos de examen en las pruebas selectivas de acceso a la Subescala de Secretaría-Intervención de la Escala de Funcionarios de Administración Local con habilitación de carácter estatal, convocada por Orden de de 200...., Boletín Oficial de la Junta de Andalucía de de de 200....., que carece de rentas superiores, en cómputo mensual, al Salario Mínimo Interprofesional.

En, a de de 20....

Fdo.:

ANEXO IV

T R I B U N A L

Presidente Titular: Don Juan Alfonso Medina Castaño.
Presidenta Suplente: Don Francisco Cano Pérez.
Secretario Titular: Don Moisés Roncero Villarrubí.
Secretaria Suplente: Doña Isabel María Ramos Muñoz.
Vocal Titular: Doña Ana Medel Godoy.
Vocal Suplente: Don Javier Lomas Oya.

Vocal Titular: Doña Florinda M.^a Romero Moya.
Vocal Suplente: Doña M.^a del Rosario de Santiago Meléndez.

Vocal Titular: Don José Luis Rodríguez Rodríguez.
Vocal Suplente: Don Fernando Gómez Rincón.

ANEXO V

CRITERIOS DE ORDENACIÓN ALFABÉTICA

1. Los dígrafos CH y LL se considerarán letras del abecedario español, apareciendo en su orden alfabético correspondiente, detrás de las letras C y L respectivamente.

2. El dígrafo RR no se considerará como letra del abecedario, ocupando su lugar dentro de las correspondientes a la letra R.

3. Los primeros apellidos que comiencen con DE, DEL o DE LA(S), serán tratados de forma igualitaria, independientemente de la forma en que sean transcritos por los interesados, siendo éstos incorporados al nombre.

Ejemplo: Luis del Castillo Velasco.

1.^{er} apellido: Castillo.

2.^o apellido: Velasco.

Nombre: Luis del.

4. Los segundos apellidos que comiencen con DE, DEL o DE LA(S), serán tratados de forma igualitaria, independientemente de la forma en que sean transcritos por los interesados, siendo éstos incorporados al final del primer1.^{er} apellido.

Ejemplo: Luis del Castillo de las Heras.

1.^{er} apellido: Castillo de las.

2.^o apellido: Heras.

Nombre: Luis Del.

5. Los apellidos compuestos serán tratados de forma igualitaria, independientemente de la forma en que sean transcritos por los interesados, considerándose en cualquier caso sin guión. Se situarán al final de la primera mitad del apellido compuesto.

Ejemplos:

1.^o Luis Vargas Castillo.

2.^o Luis Vargas-Machuca Castillo.

Será considerado como Luis Vargas Machuca Castillo y aparecerá después de los anteriores Vargas.

3.º Luis Vargas Machuca-Castillo.

Será considerado como Luis Vargas Machuca Castillo y aparecerá después de los anteriores Machuca.

4.º Luis Vargas Montes.

6. Los acentos, diéresis, apóstrofes o cualquier otro signo ortográfico no establecerán distinción alguna en cuanto al orden alfabético, considerándose para ello como si no existiesen.

Ejemplo:

Luis Castillo O'Connor = Luis Castillo Oconnor.

Luis O'Donnell Agüero = Luis Odonnell Aguero.

2. Autoridades y personal

2.2. Oposiciones, concursos y otras convocatorias

CONSEJERÍA DE IGUALDAD, SALUD Y POLÍTICAS SOCIALES

RESOLUCIÓN de 7 de enero de 2014, de la Dirección Gerencia del Servicio Andaluz de Salud, por la que se anuncia convocatoria pública para cubrir puesto de trabajo de libre designación.

Conforme a lo dispuesto en los artículos 25.1 y 26.2 de la Ley 6/1985, de 28 de noviembre, de Ordenación de la Función Pública de la Junta de Andalucía y el art. 60 del Reglamento General de ingreso, promoción interna, provisión de puestos de trabajo y promoción profesional de los funcionarios de la Administración General de la Junta de Andalucía, aprobado por Decreto 2/2002, de 9 de enero (Boletín Oficial de la Junta de Andalucía núm. 8, de 19 de enero), esta Dirección Gerencia anuncia la provisión de puesto de trabajo de libre designación, con sujeción a las siguientes

B A S E S

Primera. Se convoca la provisión del puesto de trabajo de libre designación, que se detalla en el Anexo de la presente Resolución.

Segunda. Podrá participar en la presente convocatoria el personal funcionario y el personal estatutario de la Administración Sanitaria que reúna los requisitos señalados para el desempeño de dicho puesto en el Anexo que se acompaña y aquellos otros de carácter general exigidos por la legislación vigente.

Tercera. 1. Los interesados dirigirán las solicitudes a la Dirección Gerencia del Servicio Andaluz de Salud (Dirección General de Profesionales), Avenida de la Constitución, núm. 18, 41001 Sevilla, dentro del plazo de quince días hábiles, contados a partir del siguiente a la publicación de la presente Resolución en el Boletín Oficial de la Junta de Andalucía.

2. En la instancia figurarán los datos personales del solicitante, acompañándose «currículum vitae» en el que se hará constar, al menos, el número de Registro de Personal, Cuerpo de pertenencia, grado personal consolidado, títulos académicos, puestos de trabajo desempeñados y cuantos otros méritos se relacionen con el contenido del puesto que se solicita.

3. Los méritos alegados deberán ser justificados con la documentación original o fotocopia debidamente compulsada.

Cuarta. Una vez transcurrido el período de presentación de instancias, las solicitudes formuladas serán vinculantes para el peticionario y los destinos adjudicados serán irrenunciables, salvo que, antes de finalizar el plazo de toma de posesión, se hubiere obtenido otro destino mediante convocatoria pública.

Sevilla, 7 de enero de 2014.- El Director Gerente, José Luis Gutiérrez Pérez.

A N E X O

Centro Directivo: Dirección Gerencia.
Localidad: Sevilla.
Denominación del puesto: Servicio Prestaciones Complementarias.
C.P.T.: 2158010.
Núm. de plazas: 1.
ADS: F.
Tipo Admón.: AS.
Grupo: A1.
Cuerpo: P-A120.
Área Funcional: Salud y Ordenación Sanitaria.
Nivel C.D.: 28.
C. Especifico: XXXX- 19.972,80.
Exp.: 3.

2. Autoridades y personal

2.2. Oposiciones, concursos y otras convocatorias

CONSEJERÍA DE IGUALDAD, SALUD Y POLÍTICAS SOCIALES

RESOLUCIÓN de 7 de enero de 2014, de la Dirección Gerencia del Servicio Andaluz de Salud, por la que se anuncia convocatoria pública para cubrir puesto de trabajo de libre designación.

Conforme a lo dispuesto en los artículos 25.1 y 26.2 de la Ley 6/1985, de 28 de noviembre, de Ordenación de la Función Pública de la Junta de Andalucía y el art. 60 del Reglamento General de ingreso, promoción interna, provisión de puestos de trabajo y promoción profesional de los funcionarios de la Administración General de la Junta de Andalucía, aprobado por Decreto 2/2002, de 9 de enero (Boletín Oficial de la Junta de Andalucía núm. 8, de 19 de enero), esta Dirección Gerencia, anuncia la provisión de puesto de trabajo de libre designación, con sujeción a las siguientes

B A S E S

Primera. Se convoca la provisión del puesto de trabajo de libre designación, que se detalla en el Anexo de la presente Resolución.

Segunda. Podrá participar en la presente convocatoria el personal funcionario y el personal estatutario de la Administración Sanitaria que reúna los requisitos señalados para el desempeño de dicho puesto en el Anexo que se acompaña y aquellos otros de carácter general exigidos por la legislación vigente.

Tercera. 1. Los interesados dirigirán las solicitudes a la Dirección Gerencia del Servicio Andaluz de Salud (Dirección General de Profesionales), Avenida de la Constitución, núm. 18, 41001, Sevilla, dentro del plazo de quince días hábiles, contados a partir del siguiente a la publicación de la presente Resolución en el Boletín Oficial de la Junta de Andalucía.

2. En la instancia figurarán los datos personales del solicitante, acompañándose «curriculum vitae» en el que se hará constar, al menos, el número de Registro de Personal, Cuerpo de pertenencia, grado personal consolidado, títulos académicos, puestos de trabajo desempeñados y cuantos otros méritos se relacionen con el contenido del puesto que se solicita.

3. Los méritos alegados deberán ser justificados con la documentación original o fotocopia debidamente compulsada.

Cuarta. Una vez transcurrido el período de presentación de instancias, las solicitudes formuladas serán vinculantes para el peticionario y los destinos adjudicados serán irrenunciables, salvo que, antes de finalizar el plazo de toma de posesión, se hubiere obtenido otro destino mediante convocatoria pública.

Sevilla, 7 de enero de 2014.- El Director Gerente, José Luis Gutiérrez Pérez.

A N E X O

Centro directivo: Dirección General de Profesionales.
Localidad: Sevilla.
Denominación del puesto: Unidad Relaciones Laborales.
C.P.T.: 2143110.
Núm. de plazas: 1.
Ads.: F.
Tipo Admón.: AS.
Grupo: A1- A2.
Cuerpo: P-A111.
Area Funcional: Recursos Humanos.
Nivel C.D.: 26.
C. específico: XXXX- 15.588,36.
Exp.: 3.

2. Autoridades y personal

2.2. Oposiciones, concursos y otras convocatorias

CONSEJERÍA DE IGUALDAD, SALUD Y POLÍTICAS SOCIALES

RESOLUCIÓN de 7 de enero de 2014, de la Dirección Gerencia del Servicio Andaluz de Salud, por la que se convoca la cobertura de un puesto de cargo intermedio de Director/a de Unidad de Gestión Clínica de Bloque Quirúrgico, del Área de Gestión Sanitaria Sur de Granada.

La Ley 44/2003, de 21 de noviembre, de Ordenación de las Profesiones Sanitarias, dispone en el apartado 3 de su artículo 4 que los profesionales sanitarios desarrollan, entre otras, funciones en los ámbitos asistencial, investigador, docente, de Gestión Clínica, de prevención, de información y de educación sanitarias.

Asimismo, la citada Ley 44/2003, en su artículo 10, apartado 1, establece que las Administraciones sanitarias, los servicios de salud o los órganos de gobierno de los centros y establecimientos sanitarios, según corresponda, establecerán los medios y sistemas de acceso a las funciones de gestión clínica a través de procedimientos en los que habrán de tener participación los propios profesionales, y en el apartado 2 del mismo artículo postula que tendrán la consideración de funciones de gestión clínica las relativas a la jefatura o coordinación de unidades y equipos sanitarios y asistenciales, estableciendo también que tales funciones podrán ser desempeñadas en función de criterios que acrediten los conocimientos necesarios y la adecuada capacitación. Finalmente, el apartado tercero del reiterado artículo 10, normativiza que el ejercicio de funciones de Gestión Clínica estará sometido a la evaluación periódica y podrá determinar, en su caso, la confirmación o remoción del interesado en dichas funciones.

Con estos precedentes legislativos, el Decreto 75/2007, de 13 de marzo, por el que se regula el sistema de provisión de puestos directivos y cargos intermedios de los centros sanitarios del Servicio Andaluz de Salud (BOJA núm. 54, de 16 de marzo de 2007), incluyó la Dirección de Unidades de Gestión Clínica dentro del conjunto de cargos intermedios del Servicio Andaluz de Salud, estableciendo y regulando su acceso a través de lo contemplado en este Decreto y en la Orden de 10 de agosto de 2007 de la Consejería de Salud (BOJA núm. 165, de 22 de agosto de 2007), de desarrollo del citado Decreto. Con fecha 9.7.2012, el Tribunal Supremo se ha pronunciado mediante Sentencia de la Sala de lo Contencioso-Administrativo, en el recurso de casación interpuesto por este organismo, contra la Sentencia de 22 de diciembre de 2008, de la Sección Primera de la Sala de lo Contencioso-Administrativo de Granada del Tribunal Superior de Justicia en Andalucía, ratificando la adecuación a derecho del citado Decreto 75/2007, excepto en la expresión «sin necesidad de estar previamente vinculada como personal funcionario o estatutario del Sistema Nacional de Salud» del artículo 10 que queda anulada por la referida resolución judicial.

Por ello, atendiendo a los antecedentes citados, y en virtud del artículo 17.d) del Decreto 140/2013, de 1 de octubre, por el que se establece la estructura orgánica de la Consejería de Igualdad, Salud y Políticas Sociales, esta Dirección Gerencia del Servicio Andaluz de Salud

R E S U E L V E

Primero. Convocar la cobertura de un puesto clasificado como cargo intermedio, de Director/a de Unidad de Gestión Clínica de Bloque Quirúrgico, del Área de Gestión Sanitaria Sur de Granada.

Segundo. Aprobar las bases que regirán la convocatoria y el baremo que se aplicará para la evaluación curricular y de las competencias profesionales, contenido en el Anexo II.

Tercero. En lo no previsto en la presente Resolución, se estará a lo dispuesto en el Decreto 75/2007, de 13 de marzo, por el que se regula el sistema de provisión de puestos directivos y cargos intermedios de los centros sanitarios del Servicio Andaluz de Salud (BOJA núm. 54, de 16 de marzo de 2007) con la modificación introducida por la Sentencia del Tribunal Supremo dictada en el Recurso de Casación 1691/2009 y la Orden de 10 de agosto de 2007 de la Consejería de Salud (BOJA núm. 165, de 22 de agosto de 2007), que desarrolla el anterior.

Contra la presente Resolución, que agota la vía administrativa, podrá interponer recurso potestativo de reposición ante esta Dirección Gerencia, en el plazo de un mes, a partir de su publicación, de conformidad con

lo establecido en los artículos 116.1 y 117.1 de la Ley 30/1992, de 26 de noviembre, o directamente recurso contencioso-administrativo ante el Juzgado de lo Contencioso-Administrativo de Sevilla, sede de este órgano, de conformidad con lo establecido en la Ley reguladora de la Jurisdicción Contencioso-Administrativa, en su última y modificada redacción dada por la Ley 37/2011, de 10 de octubre, en el plazo de dos meses, contados a partir de la fecha de su publicación, sin que puedan simultanearse ambos recursos y todo ello sin perjuicio de que pueda, bajo su responsabilidad, ejercitar cualquier otro que estime procedente.

BASES REGULADORAS DEL PROCESO SELECTIVO PARA LA COBERTURA DE UN PUESTO DE DIRECTOR/A DE UNIDAD DE GESTIÓN CLÍNICA DE BLOQUE QUIRÚRGICO, DEL ÁREA DE GESTIÓN SANITARIA SUR DE GRANADA

1. Proceso selectivo.

1.1. El proceso selectivo será evaluado por una Comisión de Selección y consistirá en dos fases: evaluación curricular y de las competencias profesionales y evaluación de un Proyecto de Gestión de la Unidad de Gestión Clínica.

1.2.1. Evaluación curricular y de las competencias profesionales:

Consistirá en la valoración de los méritos profesionales de los interesados que permita conocer su aptitud, idoneidad, experiencia asistencial, formación y actividades docentes e investigadoras, todo ello mediante la aplicación del baremo de méritos que se incluye como Anexo II en esta convocatoria.

La puntuación máxima que se podrá otorgar será de 60 puntos.

1.2.2. Proyecto de Gestión:

Cada candidato expondrá ante la Comisión de Selección un Proyecto de Gestión de la Unidad de Gestión Clínica a cuya dirección opta, cuyo contenido deberá incluir, necesariamente, todas las líneas de actuación: asistencial, docente, investigación e innovación, y gestión del área de responsabilidad.

La defensa del Proyecto de Gestión se realizará mediante exposición en un acto público, seguida de un debate con los miembros de la Comisión. En la misma se valorarán obligadamente, para el ámbito de la Unidad de Gestión Clínica que se aspira a dirigir, los siguientes aspectos clave:

1. Visión, misión y valores de la Unidad de Gestión Clínica y su incardinación con los valores del Sistema Sanitario Público de Andalucía.
2. Líneas estratégicas y análisis DAFO de la Unidad de Gestión Clínica.
3. La cartera de servicios con especial énfasis en los procesos asistenciales.
4. El análisis de los recursos humanos, estructurales y fungibles asignados y las propuestas para su gestión eficiente.
5. Los objetivos a conseguir, su cronograma y los indicadores y estándares de referencia en los ámbitos asistenciales, docentes y de investigación e innovación.
6. La orientación a resultados en las diferentes líneas de producción de la Unidad de Gestión Clínica.
7. Las propuestas para materializar una participación ciudadana efectiva.
8. La gestión de la calidad y su acreditación.
9. Las propuestas para liderar grupos, delegar, generar equipo y propiciar la gestión participativa.
10. La capacidad de generar y transferir conocimientos e innovaciones.

La exposición del Proyecto de Gestión será pública, siendo secretas las deliberaciones de la Comisión de Selección. La puntuación máxima a otorgar será de 40 puntos.

2. Requisitos de los aspirantes.

Para poder participar en esta convocatoria los aspirantes deberán reunir los requisitos que se señalan a continuación, referidos al último día de plazo de presentación de solicitudes, y mantenerlos durante todo el proceso selectivo y mientras dure el nombramiento:

2.1. Poseer la nacionalidad española o la de un Estado miembro de la Unión Europea o del Espacio Económico Europeo, u ostentar el derecho a la libre circulación de trabajadores conforme al Tratado de la Unión Europea o a otros tratados ratificados por España, o tener reconocido tal derecho por norma legal.

2.2. Estar en posesión de titulación universitaria sanitaria de Diplomado en Enfermería, Grado en Enfermería, y/o Licenciado o Grado en Medicina Especialista en Anestesiología, o en condiciones de obtenerla dentro del plazo de presentación de solicitudes.

2.3. Poseer la capacidad funcional necesaria para el desempeño de las funciones que se deriven del correspondiente nombramiento.

2.4. Tener cumplidos 18 años y no exceder de la edad de jubilación forzosa.

2.5. Tener vinculación estatutaria o funcionarial con el Sistema Nacional de Salud, y no haber sido separado del servicio, mediante expediente disciplinario, de cualquier servicio de salud o Administración Pública

en los seis años anteriores a la convocatoria, ni hallarse inhabilitado con carácter firme para el ejercicio de funciones públicas ni, en su caso, para la correspondiente profesión.

2.6. En el caso de los nacionales de otros Estados mencionados en el apartado 2.1, no encontrarse inhabilitado, por sanción o pena, para el ejercicio profesional o para el acceso a funciones o servicios públicos en un Estado miembro, ni haber sido separado, por sanción disciplinaria, de alguna de sus Administraciones o servicios públicos en los seis años anteriores a la convocatoria.

2.7. Formación específica para cargos intermedios en el sistema de gestión de riesgos laborales, mediante la acreditación del «Curso específico en Prevención de Riesgos Laborales para cargos intermedios o aspirantes a cargos intermedios», o estar en condiciones de obtenerla dentro del plazo de presentación de solicitudes. A tal efecto en la página web del SAS se encuentra disponible la información necesaria para la realización del citado curso.

3. Características del puesto convocado y funciones a desarrollar.

3.1. Características del puesto convocado.

3.1.1. El puesto convocado conllevará el nombramiento para ejercer la dirección de la Unidad de Gestión Clínica de Bloque Quirúrgico, del Área de Gestión Sanitaria Sur de Granada, aprobada mediante Resolución de la Dirección Gerencia del Servicio Andaluz de Salud de fecha 16 de Diciembre de 2010, junto al nombramiento para el desempeño profesional, en el mismo centro, de la jefatura de servicio facultativo o de la jefatura de bloque del área de referencia del conocimiento en salud correspondiente a la persona candidata que resulte seleccionada.

3.1.2. Se percibirán las retribuciones previstas en la normativa vigente del Servicio Andaluz de Salud para jefe/a de servicio facultativo o jefe/a de bloque, en función de la titulación que ostente el/la candidato/a seleccionado/a.

3.2. Funciones a desarrollar:

- El desempeño de las funciones generales de gestión clínica contempladas en el apartado 3 del artículo 4 y, específicamente, las relativas a jefatura y coordinación de unidades y equipos sanitarios y asistenciales a que hace referencia el apartado 2 del artículo 10, de la Ley 44/2003, de Ordenación de las Profesiones Sanitarias.

- Las funciones en los ámbitos asistencial, docente, investigador, de gestión clínica, de prevención y de información y educación sanitarias inherentes a la jefatura de servicio/sección facultativo o jefatura de bloque/supervisión de cuidados según el área de referencia del conocimiento en salud de la persona candidata seleccionada correspondiente.

- Dirigir y gestionar, con criterios de dirección participativa, el conjunto de actividades y actuaciones de la Unidad de Gestión Clínica (UGC), así como los recursos asignados a la misma, con el primordial objetivo de mejorar los resultados en salud de la ciudadanía a la que atienden, optimizar los recursos y propiciar el desarrollo profesional de los integrantes de la UGC.

- Definir las estrategias de la UGC con la finalidad de asegurar el cumplimiento del Acuerdo de Gestión Clínica de la UGC y del Contrato Programa del Centro.

- Implantar y verificar el cumplimiento, en la práctica asistencial cotidiana de la UGC, de las orientaciones contempladas en los procesos asistenciales priorizados por la Consejería de Salud y otros ámbitos de actuación establecidos por los Planes Integrales de Salud, que permitan la mejora continua en la práctica clínica y en los estándares de calidad asumidos por la UGC.

- Formalizar el Acuerdo de Gestión Clínica con la Dirección Gerencia del Centro.

- Canalizar la participación ciudadana efectiva y contribuir a garantizar el ejercicio de los derechos de la población en relación a la atención recibida, así como el respeto a la autonomía de los ciudadanos, su intimidad y su ámbito de toma de decisiones.

- Realizar una gestión por competencias, elaborando y/o actualizando el mapa de las competencias profesionales de su UGC en coherencia con la cartera de servicios autorizada por el Centro e impulsando acciones de mejora organizativa y modernización en el ámbito de la gestión de los profesionales.

- Gestionar la asignación y comunicación, directamente o mediante delegación, a cada uno de los profesionales de la UGC sus objetivos individuales con carácter anual, en orden a lograr el óptimo cumplimiento de los objetivos de la UGC y del Contrato Programa del Centro.

- Realizar, directamente o mediante delegación, la evaluación de las actividades desarrolladas por las personas adscritas a la UGC ponderando su grado de contribución para lograr los mejores resultados previstos en el Acuerdo de Gestión Clínica y en el Contrato Programa del Centro.

- Establecer el reparto de incentivos de la UGC, de forma objetiva y transparente, de acuerdo con lo establecido en su Acuerdo de Gestión Clínica, en función del grado de consecución de los objetivos individuales y con los criterios establecidos por los órganos de dirección del Servicio Andaluz de Salud.

- Fomentar, implantar y gestionar las estrategias y programas que permitan el cumplimiento de los Acuerdos de consumo de su Acuerdo de Gestión Clínica a través del uso óptimo, adecuado y eficiente, de medicamentos, de las nuevas tecnologías y del material fungible.

- Participar activamente en la gestión del cuadro de mandos y otros sistemas de información del Centro/s así como contribuir a su veracidad y fiabilidad.

- Diseñar y materializar acciones de mejora sobre la seguridad y la consecuente gestión de riesgos en su UGC.

- Cualesquiera otras funciones que le sean encomendadas de forma motivada por la Dirección del Centro o por la normativa vigente.

4. Solicitudes y documentación.

4.1. Las solicitudes se dirigirán al Director Gerente del Centro Hospitalario según modelo que figura como Anexo I a la presente Resolución, y se presentarán en el Registro General del Área de Gestión Sanitaria Sur de Granada (Hospital Santa Ana), sito en Avda. Enrique Martín Cuevas, s/n, C.P. 18600, Motril (Granada), o bien conforme a lo dispuesto en el artículo 38.4 de la Ley 30/1992, de 26 de noviembre, de Régimen Jurídico de las Administraciones Públicas y del Procedimiento Administrativo Común, en la redacción dada por la Ley 4/1999, de 13 de enero, en el plazo de veinte días naturales, contados a partir del siguiente al de la publicación de la presente Resolución en el Boletín Oficial de la Junta de Andalucía.

4.2. A la solicitud se acompañará la siguiente documentación:

4.2.1. Fotocopia del DNI.

4.2.2. Fotocopia compulsada de la titulación exigida en el apartado 2.2.

4.2.3. Relación de los méritos valorables alegados con original o copia compulsada de las certificaciones o acreditaciones de los citados méritos.

4.2.4. Proyecto de Gestión de la Unidad de Gestión Clínica de Bloque Quirúrgico del Área de Gestión Sanitaria Sur de Granada (seis ejemplares).

4.2.5. Acreditación del curso específico de prevención de riesgos laborales para cargos intermedios o aspirantes a cargos intermedios contemplado en el apartado 2.7.

4.2.6. La acreditación del requisito establecido en la base 2.5 o 2.6 se efectuará, en su caso, en el momento de la toma de posesión.

5. Admisión de solicitudes.

5.1. Finalizado el plazo de presentación de solicitudes, la Gerencia del Área de Gestión Sanitaria Sur de Granada aprobará resolución comprensiva de las listas de admitidos y excluidos, con expresión del nombre, apellidos y causa de exclusión, en su caso. En dicha resolución se designarán los miembros que compondrán la Comisión de Selección a la que alude el punto 6 de las bases de esta convocatoria.

5.2. Las listas se publicarán en los tabloneros de anuncios del Área de Gestión Sanitaria Sur de Granada y en la página web del SAS (www.juntadeandalucia.es/servicioandaluzdesalud), considerándose dicha publicación como requerimiento a los interesados, a los efectos previstos en la Ley 30/1992. Contra la lista de admitidos y excluidos, los interesados podrán interponer reclamación, en el plazo de cinco días hábiles, contados a partir del día siguiente al de la publicación, ante la Gerencia del Área de Gestión Sanitaria Sur de Granada.

5.3. Transcurrido el plazo de reclamación contra la lista provisional, y una vez resueltas las reclamaciones, se publicará la lista definitiva de aspirantes admitidos.

6. Comisión de selección.

6.1. De conformidad con lo dispuesto en el artículo 12 del Decreto 75/2007, de 13 de marzo, por el que se regula el sistema de provisión de puestos directivos y cargos intermedios de los centros sanitarios del Servicio Andaluz de Salud, la composición de la Comisión de Selección de la presente convocatoria será la siguiente:

6.1.1. Presidencia: Será desempeñada por el/la titular de la Gerencia del Área de Gestión Sanitaria Sur de Granada, o persona en quien delegue.

6.1.2. Cuatro vocalías designadas por la persona que ejerza la Presidencia de acuerdo con lo contemplado en el apartado 2.b) del citado artículo 12 del Decreto 75/2007, garantizando la presencia de profesionales del grupo B y del grupo A.

6.1.3. La Secretaría será desempeñada por la persona que tenga encomendada la gestión de profesionales del Área de Gestión Sanitaria Sur de Granada, o persona en quien delegue, que actuará con voz pero sin voto.

6.2. La composición de la Comisión de Selección respetará el principio de presencia equilibrada de hombres y mujeres.

6.3. Abstención y recusación. Los miembros de la Comisión de Selección deberán abstenerse de intervenir, notificándolo a la Gerencia del Área, cuando concurren en ellos algunas de las circunstancias previstas en el artículo 28 de la Ley 30/1992, de 26 de noviembre, de Régimen Jurídico de las Administraciones

Públicas y del Procedimiento Administrativo Común. Asimismo los aspirantes podrán promover recusación de los miembros de la Comisión de Selección, en los casos previstos en el párrafo anterior.

7. Desarrollo del proceso selectivo.

7.1. Una vez admitidos de forma definitiva los aspirantes, la Comisión de Selección llevará a cabo las actuaciones establecidas en el artículo 9 de la Orden de 10 de agosto de 2007, por la que se establecen las bases del procedimiento para la provisión de cargos intermedios de los Centros Sanitarios del Servicio Andaluz de Salud.

7.2. Una vez concluidas las actuaciones, la Comisión de Selección elevará a la Gerencia del Área la relación nominal de personas aspirantes que reúnan los requisitos y superen las especificaciones exigidas en esta convocatoria.

7.3. La Gerencia del Área dictará resolución designando a la persona que considere más adecuada para el cargo a desempeñar.

7.4. Dicha resolución se hará pública en los tablones de anuncios del Área de Gestión Sanitaria Sur de Granada y en la página web del SAS, en el plazo máximo de seis meses a partir del día siguiente al de la publicación de la presente convocatoria en el Boletín Oficial de la Junta de Andalucía, de conformidad con lo previsto en el art. 9 del Decreto 75/2007, de 13 de marzo. Contra esta Resolución, se podrá interponer recurso de alzada ante la Dirección General de Profesionales.

7.5. Transcurrido el plazo al que se alude en el apartado anterior sin que se haya publicado la resolución de la convocatoria, las personas aspirantes que hubieran participado en el mismo podrán entender desestimadas sus pretensiones por silencio administrativo.

7.6. La presente convocatoria podrá ser declarada desierta, mediante resolución motivada, si no concurriera a la misma persona candidata idónea para el desempeño del puesto.

8. Nombramiento, régimen de dedicación, evaluación y efectos.

8.1. La persona designada obtendrá un nombramiento para el desempeño del puesto por un período de cuatro años de duración, que será realizado por la persona titular de la Gerencia del Área de Gestión Sanitaria Sur de Granada.

8.2. De conformidad con lo previsto en el artículo 11 del Decreto 75/2007, el desempeño del cargo a cubrir será, necesariamente, en régimen de dedicación exclusiva.

8.3. El desempeño del cargo será objeto de evaluación conforme a lo establecido en el artículo 15 del citado Decreto 75/2007.

ANEXO I

Don/Doña, con DNI núm.,
y domicilio en, calle/avda./pza.,
tfnos., correo electrónico,
en posesión del título de, especialidad

EXPONE: Que desea tomar parte en la convocatoria para la provisión de un puesto de Director/a de Unidad de Gestión Clínica de Bloque Quirúrgico del Área de Gestión Sanitaria Sur de Granada, convocado por la Dirección Gerencia del Servicio Andaluz de Salud mediante Resolución de fecha, BOJA núm., de fecha

SOLICITA: Ser admitido a dicha convocatoria, para lo cual aporta la siguiente documentación (enumerar):

Fecha y firma

SR. GERENTE DEL ÁREA DE GESTIÓN SANITARIA SUR DE GRANADA

ANEXO II

BAREMO DE MÉRITOS PROFESIONALES:

1. Méritos profesionales (máximo 60 puntos).

1.1. Méritos asistenciales (máximo 40 puntos).

1.1.1. Dirección de Unidades de Gestión Clínica (UGC), Jefatura de Servicio, Jefatura de Sección, Jefatura de Bloque, Coordinador de Cuidados y Supervisor de Enfermería, mediante concurso público y habiendo superado las evaluaciones periódicas, todo ello acreditado por la Dirección Gerencia del centro correspondiente:

2 puntos por año en el caso de los Directores de UGC, Jefes de Servicio y Jefes de Bloque, hasta un máximo de 10 puntos, y 1 punto por año en el caso de los Jefes de Sección, Coordinadores de Cuidados y Supervisores de Enfermería, hasta un máximo de 5 puntos.

1.1.2. Acreditación profesional por agencias oficiales, como la Agencia de Calidad Sanitaria de Andalucía (ACSA), hasta un máximo de 10 puntos: nivel avanzado 5 puntos, nivel experto 7,5 puntos y nivel excelente 10 puntos. La puntuación se adaptará, por la Comisión de Selección, si es un sistema de acreditación diferente al de la ACSA.

1.1.3. Cumplimiento de los objetivos individuales en la UGC o el Servicio en el que ha desarrollado su trabajo: a) 0,5 puntos por año si el cumplimiento está entre 60% y 80%, hasta un máximo de 5 puntos; y b) 2 puntos por año si el cumplimiento es superior al 80%, hasta un máximo de 10 puntos. Se contabilizará a partir de los acuerdos de gestión de 2009.

1.1.4. Cumplimiento de los objetivos globales de la UGC o del Servicio en el que ha desarrollado su trabajo, una vez aplicado el factor de corrección: a) 0,5 puntos por año si el cumplimiento está entre 60% y 80%, hasta un máximo de 2,5 puntos; y b) 1 punto por año si el cumplimiento es superior al 80%, hasta un máximo de 5 puntos. Se contabilizará a partir de los acuerdos de gestión de 2009.

1.1.5. Innovaciones significativas en la organización asistencial, en el diseño y ejecución de programas de calidad, incluyendo los cuidados basados en la evidencia (Instituto Joanna Briggs y similares), procesos asistenciales, o en el uso de recursos asistenciales, iniciadas o mantenidas en los últimos diez años, con resultados contrastados, según informe del Director de la Unidad de Gestión Clínica (UGC), o en su defecto del Jefe de Servicio y o del Jefe de Bloque correspondiente, y con el aval de la Dirección Asistencial del Centro Sanitario, mediante informe razonado que acredite los cambios propuestos e implantados por el candidato. Estos deben haber tenido un efecto constatable en la mejora de la calidad asistencial, en la eficiencia del uso de los recursos y/o en los resultados de salud obtenidos. En todo caso, tendrán que haber supuesto, en su conjunto, una mejora sustancial sobre la situación de origen. A juicio del tribunal, y en relación con el puesto al que se opta, este ítem será valorado desde 0 a 10 puntos.

1.1.6. Dirección Asistencial, Subdirecciones Asistenciales y Direcciones de Planes Integrales y/o Estratégicos, a través de nombramiento o concurso público, habiendo alcanzado los objetivos planteados, todo ello acreditado por la Dirección Gerencia del centro correspondiente o del responsable superior en la Consejería de Salud o el Servicios Andaluz de Salud: 2 puntos por año, hasta un máximo de 10 puntos.

1.1.7. Por formar parte de las distintas Comisiones de Calidad constituidas en centros sanitarios: 0,25 puntos por cada año, hasta un máximo de 2,5 puntos. La certificación deberá extenderse por el Director Asistencial, y en la misma debe constar el número anual de sesiones de las Comisiones a la que ha asistido y la actividad que ha desempeñado en la misma.

1.1.8. Por desempeñar la Secretaría de las distintas Comisiones de Calidad constituidas en centros sanitarios: 0,5 puntos por cada año, hasta un máximo de 2,5 puntos. La certificación deberá extenderse por el Director Asistencial, y en la misma debe constar el número anual de sesiones de las Comisiones a la que ha asistido y la actividad que ha desempeñado en la misma.

1.1.9. Responsable de Calidad Asistencial del Centro: 1 punto por año, hasta un máximo de 5 puntos. La certificación deberá extenderse por el Director Asistencial, y en la misma debe constar la actividad que ha desempeñado como responsable de la misma.

1.2. Méritos derivados de la docencia impartida (máximo 15 puntos).

1.2.1. Actividades formativas, hasta un máximo de 6 puntos.

- En gestión clínica, organización sanitaria y/o calidad asistencial: 0,3 puntos por cada 10 horas como docente, hasta un máximo de 3 puntos.

- En el área de conocimiento de la especialidad y/o línea de la actividad profesional que se realiza: 0,3 puntos por cada 10 horas como docente, hasta un máximo de 3 puntos.

Solo serán evaluables estos méritos cuando se traten de actividades acreditadas por alguno de los órganos que integran el Sistema de Acreditación de Formación Continuada en el Sistema Nacional de Salud.

1.2.2. Tutor de la formación en la categoría profesional a la que pertenece la especialidad correspondiente en los últimos diez años: 0,5 puntos por año, hasta un máximo de 5 puntos.

1.2.3. Jefe de Estudios y Responsable de Formación: 1 punto por año, hasta un máximo de 5 puntos.

1.2.4. Supervisión y formación de investigadores, tales como tutoría de la formación en investigación post-formación sanitaria especializada (programa Río Hortega): 0,5 puntos por año, hasta un máximo de 5 puntos.

1.2.5. Profesor de Universidad (el ítem con mayor puntuación excluye a los otros): máximo 5 puntos.

- Tutor clínico o Profesor asociado con plaza concomitante en la categoría profesional a la que pertenece: 0,5 puntos por año hasta un máximo de 5 puntos.

- Profesor Titular o Profesor Contratado Doctor con plaza vinculada en la especialidad: 1 punto por año hasta un máximo de 5 puntos.

- Catedrático con plaza vinculada en la especialidad: 1,5 puntos por año hasta un máximo de 5 puntos.

1.2.6. Otra docencia universitaria: hasta un máximo de 3 puntos.

- Por impartir créditos de formación universitaria de post-grado: 0,15 puntos por cada 10 horas, hasta un máximo de 1,5 puntos.

- Tutoría de trabajos de fin de másteres oficiales: 0,15 puntos por cada alumno tutelado, hasta un máximo de 1,5 puntos.

1.3. Méritos científicos (máximo 30 puntos).

1.3.1. Formación: hasta un máximo de 9 puntos.

- Grado de doctor o, en caso de diplomados, máster oficial compatible con acceso al doctorado: 5 puntos.

- Formación científica posdoctoral en un centro de prestigio internacional, diferente a aquel en el que se realizó la tesis doctoral: 1 punto por cada 6 meses, hasta un máximo de 5 puntos.

- Formación en investigación post-formación sanitaria especializada (programa Río Hortega), y contratos de programas Sara Borrell, Juan de la Cierva y Marie Curie o similares: 3 puntos.

1.3.2. Actividad en I+D+i: hasta un máximo de 45 puntos.

- Publicaciones: Hasta 20 puntos para personal facultativo y hasta 15 puntos para personal de enfermería.

Se considerarán exclusivamente las publicaciones incluidas en el Science Citation Index (SCI). El factor de impacto será el correspondiente al de la última edición disponible en la ISI Web of Knowledge.

Se valorará el orden de autores dentro de la publicación: El primer y último autor se puntuarán según el factor de impacto (FI) de la revista; el segundo autor el 0.6 del FI, el tercer autor 0.4; y el resto de autores 0.2 del FI. Se igualará el valor del segundo autor al del primero cuando se indique que los dos primeros autores han contribuido igualmente al manuscrito. No se valorarán como autores de una publicación los mencionados en un índice de autores en el apéndice.

Cuando por un mismo puesto compitan profesionales con líneas de investigación en áreas de conocimiento diferentes se ponderará cada revista según el decil/cuartil que ocupa dentro de su especialidad.

- Proyectos de investigación con financiación competitiva financiados por agencias públicas o privadas: hasta 8 puntos para personal facultativo y hasta 10 puntos para personal de enfermería.

La valoración de los proyectos internacionales (3 puntos el investigador principal [IP]) será superior a la de los nacionales (1,5 puntos el IP) y ésta a la de los autonómicos (0,5 puntos el IP).

La valoración del IP será 4 veces superior a la del resto de investigadores del proyecto.

- Ensayos clínicos (fases I y II, y ensayos clínicos independientes): hasta un máximo de 4 puntos.

Participación en ensayos clínicos en fase I y ensayos clínicos independientes: 1,5 puntos el IP, y ensayos clínicos en fase II: 1 punto el IP, entendiéndose como IP el responsable nacional o internacional del ensayo cuando son multicéntricos o el responsable local cuando es unicéntrico.

La valoración del IP será 4 veces superior a la del resto de investigadores del ensayo clínico.

- Transferencia de tecnologías y conocimiento: hasta un máximo de 8 puntos.

Por cada patente o modelo de utilidad licenciados: 5 puntos.

Por cada patente o modelo de utilidad registrados: 1,5 puntos.

Investigación contratada o proyectos científicos cooperativos con empresas (no ensayos clínicos salvo en fase I), siempre como investigador principal, a través de convenios de colaboración gestionados por Fundaciones Públicas para la Gestión de la Investigación: 1 punto.

Otros méritos: hasta un máximo de 5 puntos.

- Por cada tesis doctoral dirigida: 0,5 puntos.

- Participación en grupos de investigación estables (PAIDI y otras instituciones de investigación): 0,5 puntos por año.

- Libros y capítulos de libros: hasta 0,5 puntos por cada libro o capítulo, a valoración del tribunal.

- Premios científicos unipersonales de ámbito regional: 0,5 puntos.

- Premios científicos unipersonales de ámbito nacional: 1 punto.

- Premios científicos unipersonales de ámbito internacional: 2 puntos.

- Miembro de Comités editoriales de revistas incluidas en el Science Citation Index (SCI): 0,5 puntos.

- Evaluador de artículos científicos de revistas incluidas en el Science Citation Index (SCI): 0,25 puntos por año.

1.3.3. Gestión de la I+D+i: hasta un máximo de 9 puntos.

- Cargos unipersonales de gestión científica en la administración estatal o autonómica (Subdirector en el ISCIII; Director de planes de investigación): 2,5 puntos por año.

- Cargos unipersonales de gestión científica en la administración estatal o autonómica (responsables y adjuntos de áreas de la Agencia Nacional de Evaluación y Prospectiva, responsables y miembros de las Comisiones de Evaluación del Fondo de Investigación Sanitaria o del Plan Nacional o de agencias similares de ámbito autonómico): 1 punto por año.

- Cargos unipersonales de gestión de la I+D+i en instituciones públicas o privadas (Director, en Centros de Investigación Biomédica o Institutos de Investigación): 2 puntos por año.

- Cargos unipersonales de gestión de la I+D+i en instituciones públicas o privadas (Vicedirector y responsables de áreas en Centros de Investigación Biomédica o Institutos de Investigación): 0,5 puntos por año.

- Coordinadores nacionales de estructuras estables de investigación (RETICS, CIBER, CAIBER): 2 puntos por año.

- Coordinadores de grupos o nodos en estructuras estables de investigación (RETICS, CIBER, CAIBER): 1 punto por año.

- Responsables de grupos de investigación oficiales con financiación competitiva (PAIDI y otras instituciones de investigación): 1 punto por año.

1.4. Méritos derivados de la formación recibida (máximo 5 puntos).

1.4.1. Estancias formativas en el área de conocimiento de la especialidad, hasta un máximo de 5 puntos.

- Por cada seis meses de estancia en un centro extranjero mediante beca de ampliación de estudios o similar: 3 puntos. Para estancias menores, nunca inferiores a un mes, la puntuación se calculará proporcionalmente a su duración.

- Por cada seis meses de estancia en un centro nacional mediante beca de ampliación de estudios o similar: 2 puntos. Para estancias menores, nunca inferiores a un mes, la puntuación se calculará proporcionalmente a su duración.

1.4.2. Estudios de maestría y experto, hasta un máximo de 5 puntos.

- Por cada máster universitario relacionado con el área de conocimiento de la especialidad del puesto que se convoca: 2,5 puntos.

- Por cada diploma de experto universitario relacionado con el área de conocimiento de la especialidad del puesto que se convoca: 1,5 puntos.

1.4.3. Actividades formativas: hasta un máximo de 3 puntos.

- En gestión clínica, organización sanitaria, calidad asistencial, y medicina o cuidados basados en la evidencia. Por cada crédito obtenido como discente: 0,15 puntos.

- En el área de conocimiento de la especialidad y/o línea de la actividad profesional que realiza. Por cada crédito obtenido como discente: 0,10 puntos.

Solo serán evaluables estos méritos cuando se traten de actividades con créditos universitarios para los discentes (se excluyen los estudios de maestría y de experto) o acreditadas por alguno de los órganos que integran el Sistema de Acreditación de Formación Continuada en el Sistema Nacional de Salud.

Sevilla, 7 de enero de 2014.- El Director Gerente, José Luis Gutiérrez Pérez.

2. Autoridades y personal

2.2. Oposiciones, concursos y otras convocatorias

CONSEJERÍA DE IGUALDAD, SALUD Y POLÍTICAS SOCIALES

RESOLUCIÓN de 7 de enero de 2014, de la Dirección Gerencia del Servicio Andaluz de Salud, por la que se convoca la cobertura de un puesto de cargo intermedio de Jefe/a de Servicio de Logística Integral y Operaciones para el Área de Gestión y Servicios del Área de Gestión Sanitaria Norte de Cádiz.

La Ley 2/1998, de 15 de junio, de Salud de Andalucía, en su artículo 57, prevé que la Consejería de Salud podrá establecer otras estructuras para la prestación de los servicios de atención primaria y de asistencia especializada, atendiendo a razones de eficacia, de nivel de especialización de los centros y de la innovación tecnológica.

En aplicación de lo anterior, a fin de integrar los dispositivos asistenciales de atención primaria y atención especializada, así como la salud pública, bajo una misma estructura de gestión, se han ido creando Áreas de Gestión Sanitaria mediante distintas normas de la Consejería de Salud, con el objetivo de impulsar la coordinación entre unidades asistenciales y mejorar la continuidad en la atención sanitaria. Dichas normas han previsto que el Área de Gestión Sanitaria se constituya para la gestión unitaria de los centros que se le adscriban y estando integradas por los siguientes órganos de dirección y gestión: El Consejo de Dirección, la Gerencia y los órganos de dirección y unidades administrativas que se establezcan.

Con este precedente legislativo, el Decreto 75/2007, de 13 de marzo, por el que se regula el sistema de provisión de puestos directivos y cargos intermedios de los centros sanitarios del Servicio Andaluz de Salud (BOJA núm. 54, de 16 de marzo de 2007), incluyó la Jefatura de Servicio dentro del conjunto de cargos intermedios del Servicio Andaluz de Salud, estableciendo y regulando su acceso a través de lo contemplado en este Decreto y en la Orden de 10 de agosto de 2007 de la Consejería de Salud (BOJA núm. 165, de 22 de agosto de 2007), de desarrollo del citado Decreto. Con fecha 9.7.2012, el Tribunal Supremo se ha pronunciado mediante Sentencia de la Sala de lo Contencioso-Administrativo, en el recurso de casación interpuesto por este organismo, contra la Sentencia de 22 de diciembre de 2008, de la Sección Primera de la Sala de lo Contencioso-Administrativo de Granada del Tribunal Superior de Justicia en Andalucía, ratificando la adecuación a derecho del citado Decreto 75/2007, excepto en la expresión «sin necesidad de estar previamente vinculada como personal funcionario o estatutario del Sistema Nacional de Salud» del artículo 10 que queda anulada por la referida resolución judicial.

Por ello, atendiendo a los antecedentes citados, y en virtud del artículo 17.d) del Decreto 140/2013, de 1 de octubre, por el que se establece la estructura orgánica de la Consejería de Igualdad, Salud y Políticas Sociales, esta Dirección Gerencia del Servicio Andaluz de Salud

R E S U E L V E

Primero. Convocar la cobertura de un puesto clasificado como cargo intermedio de Jefe/a de Servicio de Logística Integral y Operaciones para el Área de Gestión y Servicios del Área de Gestión Sanitaria Norte de Cádiz.

Segundo. Aprobar las bases que regirán la convocatoria y el baremo que se aplicará para la evaluación curricular y de las competencias profesionales, contenido en el Anexo II.

Tercero. En lo no previsto en la presente Resolución, se estará a lo dispuesto en el Decreto 75/2007, de 13 de marzo, por el que se regula el sistema de provisión de puestos directivos y cargos intermedios de los centros sanitarios del Servicio Andaluz de Salud (BOJA núm. 54, de 16 de marzo de 2007), con la modificación introducida por la Sentencia del Tribunal Supremo dictada en el Recurso de Casación 1691/2009 y la Orden de 10 de agosto de 2007 de la Consejería de Salud (BOJA núm. 165, de 22 de agosto de 2007), que desarrolla el anterior.

Contra la presente Resolución, que agota la vía administrativa, podrá interponer recurso potestativo de reposición ante esta Dirección Gerencia, en el plazo de un mes a partir de su publicación, de conformidad con lo establecido en los artículos 116.1 y 117.1 de la Ley 30/1992, de 26 de noviembre, o directamente recurso contencioso-administrativo ante el Juzgado de lo Contencioso-Administrativo de Sevilla, sede de este órgano, de

conformidad con lo establecido en la Ley reguladora de la Jurisdicción Contencioso-Administrativa, en su última y modificada redacción dada por la Ley 37/2011, de 10 de octubre, en el plazo de dos meses contados a partir de la fecha de su publicación, sin que puedan simultanearse ambos recursos y todo ello sin perjuicio de que pueda, bajo su responsabilidad, ejercitar cualquier otro que estime procedente.

BASES REGULADORAS DEL PROCESO SELECTIVO PARA LA COBERTURA DE UN PUESTO EN EL ÁREA DE GESTIÓN Y SERVICIOS DE JEFE/A DE SERVICIO DE LOGÍSTICA INTEGRAL Y OPERACIONES

1. Proceso selectivo.

1.1. El proceso selectivo será evaluado por una Comisión de Selección y consistirá en dos fases: evaluación curricular y de las competencias profesionales y evaluación de un Proyecto de Gestión para Jefe/a de Servicio de Logística Integral y Operaciones, del Área de Gestión Sanitaria Norte de Cádiz.

1.2.1. Evaluación curricular y de las competencias profesionales:

Consistirá en la valoración de los méritos profesionales de los interesados que permita conocer su aptitud, idoneidad, experiencia profesional, formación y actividades docentes e investigadoras, todo ello mediante la aplicación del Baremo de Méritos que se incluye como Anexo II en esta convocatoria.

La puntuación máxima que se podrá otorgar será de 60 puntos.

1.2.2. Proyecto de Gestión:

Cada candidato expondrá ante la Comisión de Selección un Proyecto de Gestión, cuyo contenido deberá incluir, necesariamente, todas las líneas de actuación: profesional, docente, investigación e innovación, y gestión del área de responsabilidad.

La defensa del Proyecto de Gestión se realizará mediante exposición en un acto público, seguida de un debate con los miembros de la Comisión. En la misma se valorarán obligadamente los siguientes aspectos clave en relación al puesto al que se opta.

1. Visión, misión y valores del Servicio de Logística Integral y Operaciones, y su incardinación con los valores del Sistema Sanitario Público de Andalucía.
2. Líneas estratégicas y análisis DAFO del Servicio de Logística Integral y Operaciones.
3. La cartera de servicios con especial énfasis en los procesos de gestión y servicios asociados.
4. El análisis de los recursos humanos, estructurales y fungibles asignados y las propuestas para su gestión eficiente.
5. Los objetivos a conseguir, su cronograma y los indicadores y estándares de referencia en los ámbitos asistenciales, docentes y de investigación e innovación.
6. La orientación a resultados en las diferentes líneas de producción del Servicio de Operaciones.
7. Las propuestas para materializar una participación de las Unidades de Gestión Clínica y una participación ciudadana efectiva.
8. La gestión de la calidad y su acreditación.
9. Las propuestas para liderar grupos, delegar, generar equipo y propiciar la gestión participativa.
10. La capacidad de generar y transferir conocimientos e innovaciones.

La exposición del Proyecto de Gestión será pública, siendo secretas las deliberaciones de la Comisión de Selección. La puntuación máxima a otorgar será de 40 puntos.

2. Requisitos de los aspirantes.

Para poder participar en esta convocatoria los aspirantes deberán reunir los requisitos que se señalan a continuación, referidos al último día de plazo de presentación de solicitudes, y mantenerlos durante todo el proceso selectivo:

2.1. Poseer la nacionalidad española o la de un Estado miembro de la Unión Europea o del Espacio Económico Europeo, u ostentar el derecho a la libre circulación de trabajadores conforme al Tratado de la Unión Europea o a otros tratados ratificados por España, o tener reconocido tal derecho por norma legal.

2.2. Estar en posesión de titulación de Licenciado, Grado o Diplomado Universitario o titulación equivalente, o en condiciones de obtenerla dentro del plazo de presentación de solicitudes.

2.3. Poseer la capacidad funcional necesaria para el desempeño de las funciones que se deriven del correspondiente nombramiento.

2.4. Tener cumplidos 18 años y no exceder de la edad de jubilación forzosa.

2.5. Tener vinculación estatutaria o funcionarial con el Sistema Nacional de Salud y no haber sido separado del servicio, mediante expediente disciplinario, de cualquier servicio de salud o Administración Pública en los seis años anteriores a la convocatoria, ni hallarse inhabilitado con carácter firme para el ejercicio de funciones públicas ni, en su caso, para la correspondiente profesión.

2.6. En el caso de los nacionales de otros Estados mencionados en el apartado 2.1, no encontrarse inhabilitado, por sanción o pena, para el ejercicio profesional o para el acceso a funciones o servicios públicos en un Estado miembro, ni haber sido separado, por sanción disciplinaria, de alguna de sus Administraciones o servicios públicos en los seis años anteriores a la convocatoria.

2.7. Formación específica para cargos intermedios en el sistema de gestión de riesgos laborales, mediante la acreditación del «Curso específico en Prevención de Riesgos Laborales para cargos intermedios o aspirantes a cargos intermedios», o estar en condiciones de obtenerla dentro del plazo de presentación de solicitudes. A tal efecto en la página web del SAS se encuentra disponible la información necesaria para la realización del citado curso.

3. Características del puesto convocado y funciones a desarrollar.

3.1. Características del puesto convocado.

3.1.1. Denominación: Jefe/a de Servicio de Logística Integral y Operaciones.

3.1.2. Subgrupo retributivo: A1 o A2 (anteriormente grupos A o B).

3.1.3. Nivel: 26.

3.1.4. Destino: Área de Gestión Sanitaria Norte de Cádiz.

3.1.5. Las retribuciones para el cargo convocado serán las establecidas en la normativa vigente del Servicio Andaluz de Salud para el puesto: Jefe de Servicio Administrativo.

3.2. Funciones a desarrollar.

3.2.1. Funciones generales.

Serán sus funciones generales:

- La organización administrativa y funcional de la Unidad.
- La gestión del personal relacionado con su ámbito de competencia: distribución de funciones, información, optimización de recursos, adecuación al puesto de trabajo, etc.

- La coordinación de las actividades de los profesionales de la Unidad, asegurado los circuitos de comunicación con el resto de las Unidades de la Institución.

- La realización de una gestión por competencias y la promoción del desarrollo profesional de los integrantes de la Unidad, evaluando y propiciando la adquisición de competencias e impulsando acciones de mejora organizativa y modernización en el ámbito de la gestión de los profesionales.

- La propuesta y negociación de los objetivos anuales de la Unidad y los objetivos individuales de los profesionales que la integran. El impulso, seguimiento y control del cumplimiento de los objetivos marcados por la Dirección del Centro. La evaluación del cumplimiento de dichos objetivos, así como la evaluación del desempeño individual de los profesionales bajo su responsabilidad.

- La gestión de las estrategias y programas que permitan el cumplimiento de los acuerdos de consumo y los objetivos de gestión ambiental y de sostenibilidad, a través del uso óptimo, adecuado y eficiente, de bienes y servicios de su Unidad, su mantenimiento y la gestión adecuada de los residuos que se generen.

- La gestión, organización y promoción de todas las actividades necesarias para la integración efectiva de la prevención de riesgos laborales en su Unidad, en consonancia con los objetivos marcados por la organización en materia de Prevención de Riesgos Laborales.

- El Impulso de la investigación de la Unidad.

3.2.2. Funciones específicas.

Serán sus funciones específicas:

- La orientación, coordinación, seguimiento de la ejecución y evaluación de los procesos de compras y logística integral en línea con lo establecido por la Dirección Corporativa. Se entiende como tal la compra, almacenamiento, distribución y facturación de bienes y servicios.

- Seguimiento, y control de ejecución de la contratación de Servicios del Área de Gestión Sanitaria.

- La elaboración junto a las comisiones técnicas correspondientes, de los pliegos de prescripciones técnicas y criterios de adjudicación en las convocatorias de licitación.

- La coordinación y supervisión del proceso de catalogación en términos genéricos de los bienes y servicios así como la verificación del grado de adecuación técnica de los productos disponibles en el mercado a dichas especificaciones del catálogo.

- La orientación, seguimiento y control de los acuerdos de consumo. Gestionando GAC, como aplicación corporativa. Emisión de informes a todos los niveles requeridos.

- El manejo de la gestión presupuestaria del organismo, Júpiter y FOG.

- Orientación y seguimiento del Plan Integral de Contratación Administrativa (PICA)

- La coordinación y seguimiento del Registro de Implantes Quirúrgicos, RIQ.

- Dar soporte, formación e información a los profesionales relacionados con los procesos de compras y logística tanto profesionales asistenciales, de gestión y servicios y proveedores.

- Organizar, gestionar y dar soporte a la Plataforma Provincial de Logística Integral.
- La responsabilidad de la implantación de SIGLO en el ámbito de las competencias del Servicio.
- Conocimientos expertos en el aplicativo corporativo.
- La gestión específica del módulo de Depósitos de SIGLO.
- Coordinación, control y seguimiento de la gestión de Ingresos Económicos.

Además de las funciones que tenga asignadas, las que puedan serle encomendadas por la Dirección Económica Administrativa y de Servicios Generales a la que está adscrito, y las que corresponden al desarrollo del área que motivan la convocatoria del puesto.

4. Solicitudes y documentación.

4.1. Las solicitudes se dirigirán a la Gerencia del Área de Gestión Sanitaria según modelo que figura como Anexo I a la presente Resolución, y se presentarán en el Registro General del Área de Gestión Sanitaria Norte de Cádiz, sito en Carretera de Circunvalación, s/n, C.P. 11407, Jerez de la Frontera, o bien conforme a lo dispuesto en el artículo 38.4 de la Ley 30/1992, de 26 de noviembre, de Régimen Jurídico de las Administraciones Públicas y del Procedimiento Administrativo Común, en la redacción dada por la Ley 4/1999, de 13 de enero, en el plazo de veinte días naturales contados a partir del siguiente al de la publicación de la presente Resolución en el Boletín Oficial de la Junta de Andalucía.

4.2. A la solicitud se acompañará la siguiente documentación:

4.2.1. Fotocopia del DNI.

4.2.2. Fotocopia compulsada de la titulación exigida en el apartado 2.2.

4.2.3. Relación de los méritos valorables alegados con original o copia compulsada de las certificaciones o acreditaciones de los citados méritos.

4.2.4. Proyecto de Gestión.

4.2.5. Acreditación del curso específico de prevención de riesgos laborales para cargos intermedios o aspirantes a cargos intermedios contemplado en el apartado 2.7.

4.2.6. La acreditación del requisito establecido en la base 2.5 o 2.6 se efectuará, en su caso, en el momento de la toma de posesión.

5. Admisión de solicitudes.

5.1. Finalizado el plazo de presentación de solicitudes, la Gerencia del Área de Gestión Sanitaria aprobará resolución comprensiva de las listas de admitidos y excluidos, con expresión del nombre, apellidos y causa de exclusión, en su caso. En dicha resolución se designarán los miembros que compondrán la Comisión de Selección a la que alude el punto 6 de las Bases de esta convocatoria.

5.2. Las listas se publicarán en los tablones de anuncios del Área de Gestión Sanitaria y en la página web del SAS (www.juntadeandalucia.es/servicioandaluzdesalud), considerándose dicha publicación como requerimiento a los interesados, a los efectos previstos en la Ley 30/1992. Contra la lista de admitidos y excluidos, los interesados podrán interponer reclamación, en el plazo de cinco días hábiles, contados a partir del día siguiente al de la publicación, ante la Gerencia del Área de Gestión Sanitaria Norte de Cádiz.

5.3. Transcurrido el plazo de reclamación contra la lista provisional, y una vez resueltas las reclamaciones, se publicará la lista definitiva de aspirantes admitidos.

6. Comisión de selección.

6.1. De conformidad con lo dispuesto en el artículo 12 del Decreto 75/2007, de 13 de marzo, por el que se regula el sistema de provisión de puestos directivos y cargos intermedios de los centros sanitarios del Servicio Andaluz de Salud, la composición de la Comisión de Selección de la presente convocatoria será la siguiente:

6.1.1. Presidencia: Será desempeñada por el/la titular de la Gerencia del Área de Gestión Sanitaria Norte de Cádiz o persona en quien delegue.

6.1.2. Cuatro vocalías designadas por la persona que ejerza la Presidencia de acuerdo con lo contemplado en el apartado 2.b) del citado artículo 12 del Decreto 75/2007.

6.1.3. La Secretaría será desempeñada por la persona que tenga encomendada la gestión de profesionales del Área de Gestión Sanitaria Norte de Cádiz o persona en quien delegue, que actuará con voz pero sin voto.

6.2. La composición de la Comisión de Selección respetará el principio de presencia equilibrada de hombres y mujeres.

6.3. Abstención y recusación. Los miembros de la Comisión de Selección deberán abstenerse de intervenir, notificándolo a la Gerencia del Área de Gestión Sanitaria, cuando concurren en ellos algunas de las circunstancias previstas en el artículo 28 de la Ley 30/1992, de 26 de noviembre, de Régimen Jurídico de las Administraciones Públicas y del Procedimiento Administrativo Común. Asimismo, los aspirantes podrán promover recusación de los miembros de la Comisión de Selección, en los casos previstos en el párrafo anterior.

7. Desarrollo del proceso selectivo.

7.1 Una vez admitidos de forma definitiva los aspirantes, la Comisión de Selección llevará a cabo las actuaciones establecidas en el artículo 9 de la Orden de 10 de agosto de 2007, por la que se establecen las bases del procedimiento para la provisión de cargos intermedios de los Centros Sanitarios del Servicio Andaluz de Salud.

7.2. Una vez concluidas las actuaciones, la Comisión de Selección elevará a la Gerencia del Área de Gestión Sanitaria la relación nominal de personas aspirantes que reúnan los requisitos y superen las especificaciones exigidas en esta convocatoria.

7.3. La Gerencia del Área de Gestión Sanitaria Norte de Cádiz dictará Resolución designando a la persona que considere más adecuada para el cargo a desempeñar.

7.4. Dicha Resolución se hará pública en el tablón de anuncios de la UAP del Hospital del Área y en la página web del SAS, en el plazo máximo de seis meses a partir del día siguiente al de la publicación de la presente convocatoria en el Boletín Oficial de la Junta de Andalucía, de conformidad con lo previsto en el art. 9 del Decreto 75/2007, de 13 de marzo. Contra esta resolución, se podrá interponer recurso de alzada ante la Dirección General de Profesionales.

7.5. Transcurrido el plazo al que se alude en el apartado anterior sin que se haya publicado la resolución de la convocatoria, las personas aspirantes que hubieran participado en el mismo podrán entender desestimadas sus pretensiones por silencio administrativo.

7.6. La presente convocatoria podrá ser declarada desierta, mediante resolución motivada, si no concurriera a la misma persona candidata idónea para el desempeño del puesto.

8. Nombramiento, régimen de dedicación, evaluación y efectos.

8.1. La persona designada obtendrá un nombramiento para el desempeño del puesto por un período de cuatro años de duración, que será realizado por la persona titular de la Gerencia del Área de Gestión Sanitaria Norte de Cádiz.

8.2. De conformidad con lo previsto en el artículo 11 del Decreto 75/2007, el desempeño del cargo a cubrir será, necesariamente, en régimen de dedicación exclusiva.

8.3. El desempeño del cargo será objeto de evaluación conforme a lo establecido en el artículo 15 del citado Decreto 75/2007.

ANEXO I

Don/Doña, con DNI núm.,
y domicilio en, calle/avda./pza.,
tfnos., correo electrónico
en posesión del título de, especialidad

EXPONE: Que desea tomar parte en la convocatoria para la provisión de un puesto de Jefe/a de Servicio de Logística Integral y Operaciones para el área de gestión y servicios del Área de Gestión Sanitaria Norte de Cádiz, convocado por la Dirección Gerencia del Servicio Andaluz de Salud mediante Resolución de fecha, BOJA núm., de fecha

SOLICITA: Ser admitido a dicha convocatoria, para lo cual aporta la siguiente documentación (enumerar):

Fecha y firma

SRA. GERENTE DEL ÁREA DE GESTIÓN SANITARIA NORTE DE CÁDIZ

ANEXO II

BAREMO DE MÉRITOS PROFESIONALES

1. Méritos profesionales (máximo 60 puntos).

1.1 Méritos de gestión (máximo 30 puntos).

Experiencia:

1.1.1 Jefatura de Servicio, Jefatura de Sección, Jefatura de Grupo y Jefatura de Equipo, o puestos equivalentes en Centros Sanitarios Públicos de los países miembros de la UE, mediante concurso público y habiendo superado las evaluaciones periódicas, todo ello acreditado por la Gerencia del centro correspondiente:

2 puntos por año en el caso de Jefes de Servicio, hasta un máximo de 20 puntos, y 1 punto por año en el caso de los Jefes de Sección, Jefes de Grupo y Jefes de Equipo, hasta un máximo de 10 puntos.

1.1.2. Dirección Económico-Administrativa y/o de Servicios Generales, Subdirecciones Económico-Administrativa y/o de Servicios Generales o puestos equivalentes en Centros Sanitarios Públicos de los países miembros de la UE, a través de nombramiento o concurso público, habiendo alcanzado los objetivos planteados, todo ello acreditado por la Dirección Gerencia del centro correspondiente o del responsable superior en la Consejería de Salud y Bienestar Social o el Servicio Andaluz de Salud: 2 puntos por año, hasta un máximo de 20 puntos.

1.1.3. Técnico de Función Administrativa, Técnico Medio de Función Administrativa o puestos equivalentes en Centros Sanitarios Públicos de los Países miembros de la UE, a través de nombramiento o concurso público, habiendo alcanzado los objetivos planteados: 1 punto por año de servicios prestados hasta un máximo de 10 puntos.

1.1.4. Servicios prestados en cualquier otra categoría básica de los subgrupos retributivos A1 y A2, puesto Directivo o Cargo Intermedio no descrito anteriormente en Centros Sanitarios Públicos de los países miembros de la UE, a través de nombramiento o concurso público, habiendo alcanzado los objetivos planteados: 0,50 puntos por año de servicios prestados hasta un máximo de 5 puntos.

1.1.5. Servicios prestados en cualquier otra categoría básica de los subgrupos retributivos A1 y A2, puesto Directivo o Cargo Intermedio similares en otras administraciones públicas, a través de nombramiento o concurso público, habiendo alcanzado los objetivos planteados: 0,50 puntos por año de servicios prestados hasta un máximo de 5 puntos.

1.1.6. Servicios prestados como Licenciado, Grado, Diplomado o equivalente en puestos de Cargo Intermedio o Directivo del área de gestión y servicios similares en otros centros e instituciones sanitarias no dependientes de administraciones públicas: 0,25 puntos por año de servicios prestados hasta un máximo de 5 puntos.

1.1.7. Servicios prestados como Licenciado, Grado, Diplomado o equivalente en puestos de Cargo Intermedio o Directivo del área de gestión y servicios similares en otros centros e instituciones no dependientes de administraciones públicas: 0,25 puntos por año de servicios prestados hasta un máximo de 5 puntos.

Desempeño:

1.1.8. Cumplimiento de los objetivos individuales en la UGC o a la Unidad de Gestión y Servicios en el que ha desarrollado su trabajo: a) 0,5 puntos por año si el cumplimiento está entre 60% y 80%, hasta un máximo de 2,5 puntos; y b) 1 punto por año si el cumplimiento es superior al 80%, hasta un máximo de 5 puntos. Se contabilizará a partir de los acuerdos de objetivos de 2009.

1.1.9. Cumplimiento de los objetivos globales de la UGC o de la Unidad de Gestión y Servicios (o Institución para el desempeño de puestos directivos) en el que ha desarrollado su trabajo, una vez aplicado el factor de corrección el tiempo de desempeño de puesto directivo: a) 0,5 puntos por año si el cumplimiento está entre 60% y 80%, hasta un máximo de 2,5 puntos; y b) 1 punto por año si el cumplimiento es superior al 80%, hasta un máximo de 5 puntos. Se contabilizará a partir de los acuerdos de objetivos de 2009 y para tiempos inferiores a un año, de forma proporcional.

1.1.10. Innovaciones significativas en la organización del área de gestión y servicios, en el diseño y ejecución de programas de calidad, procesos, o en el uso/consumo de recursos, iniciadas o mantenidas en los últimos diez años, con resultados contrastados, según informe de la Dirección de División correspondiente, mediante informe razonado que acredite los cambios propuestos e implantados por el candidato. Estos deben haber tenido un efecto constatable en la mejora de la gestión, en la calidad, en la eficiencia del uso de los recursos y/o en los resultados obtenidos. En todo caso, tendrán que haber supuesto, en su conjunto, una mejora sustancial sobre la situación de origen. A juicio del tribunal, y en relación directa con el puesto al que se opta, este ítem será valorado desde 0 a 10 puntos.

1.1.11. Por formar parte de las distintas Comisiones de Calidad o grupos de trabajo constituidas en centros sanitarios o en los Servicios de Apoyo: 0,25 puntos por cada año, hasta un máximo de 2,5 puntos. La certificación deberá extenderse por el Director Económico-Administrativo y/o de Servicios Generales o por el Subdirector correspondiente de los Servicios de Apoyo, y en la misma debe constar el número anual de sesiones de las Comisiones a la que ha asistido y la actividad que ha desempeñado en la misma.

1.2. Méritos derivados de la formación y la docencia (máximo 25 puntos).

Formación:

1.2.1. Formación Universitaria de Postgrado, hasta un máximo de 7 puntos.

1.2.1.1. Grado de Doctor.

- Por grado de Doctor: 2,50 puntos.

- Por grado de Doctor, obtenido con la mención «cum laude» o sobresaliente: 0,50 puntos adicionales.

1.2.1.2. Por cada Master Universitario oficial (EEES) relacionado con la categoría, especialidad o área de trabajo del cargo que se convoca: 2,50 puntos.

1.2.1.3. Por cada Master Universitario título propio, relacionado con la categoría, especialidad o área de trabajo del cargo que se convoca: 2,00 puntos.

1.2.1.4. Por cada Diploma de Experto Universitario relacionado la categoría, especialidad o área de trabajo del cargo que se convoca: 1,50 puntos.

1.2.2. Formación continuada, hasta un máximo de 7 puntos.

1.2.2.1. Por cada hora de formación continua como discente: 0,015 puntos

1.2.2.2. Por cada crédito obtenido en actividades de formación continua como discente: 0,15 puntos

Solo serán valorables los créditos otorgados por la Universidad o por alguno de los órganos acreditadores que integran el sistema de Acreditación de Formación Continuada en el Sistema Nacional de Salud (los subapartados 1.2.2.1. y 1.2.2.2. son excluyentes entre sí. Sólo se computarán en el subapartado en el que les corresponda mayor valoración.

Las actividades de formación incluidas en los subapartados 1.2.2.1 y 1.2.2.2 serán valoradas siempre que reúnan los siguientes requisitos:

a) Estar directamente relacionadas con la categoría, especialidad o área de trabajo a la que se concursa.

b) Haber sido impartidas u organizadas por alguna de las siguientes instituciones:

Centros Universitarios, Servicios de Salud, Consejerías de Salud de las Comunidades Autónomas, Ministerio de Sanidad y Consumo, Ministerio de Administraciones Públicas, Instituto Nacional de la Administración Pública o sus homólogos en las Comunidades Autónomas, Escuelas de Salud Pública adscritas a cualquiera de los organismos citados, Organizaciones sindicales, Colegios Profesionales, Sociedades Científicas, o entidades sin ánimo de lucro debidamente registradas entre cuyos fines se encuentre la formación.

Docencia:

1.2.3. Actividades formativas, hasta un máximo de 7 puntos.

1.2.3.1. Docencia en actividades formativas de formación continuada:

- En áreas transversales para la gestión y servicios (informática, prl, organización sanitaria, gestión ambiental, calidad, etc.): 0,3 puntos por cada 10 horas como docente, hasta un máximo de 3 puntos.

- En el área de conocimiento específico de la especialidad y/o línea de la actividad profesional que se realiza: 0,3 puntos por cada 10 horas como docente, hasta un máximo de 3 puntos.

Las actividades formativas serán valoradas siempre que reúnan los siguientes requisitos:

a) Estar directamente relacionadas con la categoría, especialidad o área de trabajo a la que se concursa.

b) Haber sido impartidas u organizadas por alguna de las siguientes instituciones:

Centros Universitarios, Servicios de Salud, Consejerías de Salud de las Comunidades Autónomas, Ministerio de Sanidad y Consumo, Ministerio de Administraciones Públicas, Instituto Nacional de la Administración Pública o sus homólogos en las Comunidades Autónomas, Escuelas de Salud Pública adscritas a cualquiera de los organismos citados, Organizaciones sindicales, Colegios Profesionales, Sociedades Científicas, o entidades sin ánimo de lucro debidamente registradas entre cuyos fines se encuentre la formación.

1.2.3.2. Docencia universitaria: hasta un máximo de 3 puntos.

- Por impartir créditos de formación universitaria de pre-grado: 0,15 puntos por cada 10 horas.

- Por impartir créditos de formación universitaria de post-grado: 0,15 puntos por cada 10 horas.

- Tutoría de trabajos de fin de masteres oficiales: 0,15 puntos por cada alumno tutelado.

1.2.3.3. Tutor de formación profesional de categorías del área de gestión y servicios: 0,1 puntos por año, hasta un máximo de 1 puntos.

Idiomas:

1.2.4. Nivel de inglés, máximo 3 puntos.

De acuerdo a los niveles establecidos en el marco común europeo de referencia para las lenguas (MCERL) se valorarán los siguientes niveles de dominio del inglés, puntuándose exclusivamente el máximo nivel alcanzado:

- Nivel A2 o equivalente: 0,5 puntos.

- Nivel B1 o equivalente: 1,0 puntos.

- Nivel B2 o equivalente: 2,0 puntos.

- Nivel C1 o equivalente: 2,5 puntos.

- Nivel C2 o equivalente: 3,0 puntos.

La comisión de valoración establecerá las equivalencias con certificados expedidos por instituciones de reconocido prestigio. A título indicativo: B1 con PET, ISE 1, etc.

1.2.5. Otro idioma extranjero.

Acreditación de nivel de dominio de otro idioma extranjero con nivel alcanzado B1 o superior: 1 punto.

1.3. Publicaciones (máximo 5 puntos).

En los epígrafes 1.3.1, 1.3.2 y 1.3.3 de este apartado se valoran sólo los tres primeros autores o el último autor o el autor de correspondencia.

1.3.1. Por publicaciones de libros, relacionadas con la categoría, especialidad o área de trabajo del cargo que se convoca, y que contengan ISBN o Depósito Legal:

1.3.1.1. Por cada libro completo: 1 punto.

1.3.1.2. Por cada capítulo de libro no incluido en el punto anterior: 0,30 puntos (máximo 3 capítulos por libro).

1.3.2. Publicaciones de artículos en revistas relacionadas con la categoría, especialidad o área de trabajo del cargo que se convoca: incluidas en el Journal Citation Report, 1 punto; otras revistas, 0,10 puntos.

1.3.3. Publicaciones en revista de Ponencias o Comunicaciones en congresos y reuniones relacionadas con la categoría, especialidad o área de trabajo del cargo que se convoca:

1.3.3.1. Nacionalidad:

1.3.3.1.1. Publicadas en revista internacional: 0,10 puntos.

1.3.3.1.2. Publicadas en revista nacional: 0,05 puntos.

Sevilla, 7 de enero de 2014.- El Director Gerente, José Luis Gutiérrez Pérez.

2. Autoridades y personal

2.2. Oposiciones, concursos y otras convocatorias

CONSEJERÍA DE IGUALDAD, SALUD Y POLÍTICAS SOCIALES

RESOLUCIÓN de 7 de enero de 2014, de la Dirección Gerencia del Servicio Andaluz de Salud, por la que se convoca la cobertura de un puesto de cargo intermedio de Jefe/a de Servicio de Formación y Desarrollo Profesional para el Área de Gestión y Servicios en el Hospital Regional Universitario de Málaga.

El Decreto 105/1986, de 11 junio, de ordenación de la asistencia especializada y de órganos de dirección de los hospitales, dispone en su artículo 17 que la Gerencia y las Direcciones de Servicios Generales y Económico-Administrativos contarán con la estructura de Servicio, Sección y Unidad al frente de cada cual existirá un Jefe como órgano unipersonal, disponiendo asimismo que, en atención a la complejidad, se definirá el nivel máximo que tendrá cada una de estas unidades y que en todo caso el número, composición y denominación de los diferentes Servicios, Secciones y Unidades se adaptarán a las condiciones específicas de cada Hospital y Centro periféricos de Especialidades adscritos al mismo y a las necesidades del Área Hospitalaria correspondiente.

Con este precedente legislativo, el Decreto 75/2007, de 13 de marzo, por el que se regula el sistema de provisión de puestos directivos y cargos intermedios de los centros sanitarios del Servicio Andaluz de Salud (BOJA núm. 54, de 16 de marzo de 2007), incluyó la Jefatura de Servicio dentro del conjunto de cargos intermedios del Servicio Andaluz de Salud, estableciendo y regulando su acceso a través de lo contemplado en este Decreto y en la Orden de 10 de agosto de 2007 de la Consejería de Salud (BOJA núm. 165, de 22 de agosto de 2007), de desarrollo del citado Decreto. Con fecha 9.7.2012, el Tribunal Supremo se ha pronunciado mediante Sentencia de la Sala de lo Contencioso-Administrativo, en el recurso de casación interpuesto por este organismo, contra la Sentencia de 22 de diciembre de 2008, de la Sección Primera de la Sala de lo Contencioso-Administrativo de Granada del Tribunal Superior de Justicia en Andalucía, ratificando la adecuación a derecho del citado Decreto 75/2007, excepto en la expresión «sin necesidad de estar previamente vinculada como personal funcionario o estatutario del Sistema Nacional de Salud» del artículo 10 que queda anulada por la referida resolución judicial.

Por ello, atendiendo a los antecedentes citados, y en virtud del artículo 17.d) del Decreto 140/2013, de 1 de octubre, por el que se establece la estructura orgánica de la Consejería de Igualdad, Salud y Políticas Sociales, esta Dirección Gerencia del Servicio Andaluz de Salud

R E S U E L V E

Primero. Convocar la cobertura de un puesto, clasificado como cargo intermedio, de Jefe/a de Servicio de Formación y Desarrollo Profesional para el Área de Gestión y Servicios en el Hospital Regional Universitario de Málaga.

Segundo. Aprobar las bases que regirán la convocatoria y el baremo que se aplicará para la evaluación curricular y de las competencias profesionales, contenido en el Anexo II.

Tercero. En lo no previsto en la presente Resolución, se estará a lo dispuesto en el Decreto 75/2007, de 13 de marzo, por el que se regula el sistema de provisión de puestos directivos y cargos intermedios de los centros sanitarios del Servicio Andaluz de Salud (BOJA núm. 54, de 16 de marzo de 2007), con la modificación introducida por la Sentencia del Tribunal Supremo dictada en el Recurso de Casación 1691/2009 y la Orden de 10 de agosto de 2007 de la Consejería de Salud (BOJA núm. 165, de 22 de agosto de 2007), que desarrolla el anterior.

Contra la presente Resolución, que agota la vía administrativa, podrá interponer recurso potestativo de reposición ante esta Dirección Gerencia, en el plazo de un mes a partir de su publicación, de conformidad con lo establecido en los artículos 116.1 y 117.1 de la Ley 30/1992, de 26 de noviembre, o directamente recurso contencioso-administrativo ante el juzgado de lo Contencioso-Administrativo de Sevilla, sede de este órgano, de conformidad con lo establecido en la Ley reguladora de la Jurisdicción Contencioso-Administrativa, en su última y modificada redacción dada por la Ley 37/2011, de 10 de octubre, en el plazo de dos meses, contados a partir

de la fecha de su publicación, sin que puedan simultanearse ambos recursos, y todo ello sin perjuicio de que pueda, bajo su responsabilidad, ejercitar cualquier otro que estime procedente.

BASES REGULADORAS DEL PROCESO SELECTIVO PARA LA COBERTURA DE UN PUESTO DE JEFE/A DE SERVICIO DE FORMACIÓN Y DESARROLLO PROFESIONAL PARA EL ÁREA DE GESTIÓN Y SERVICIOS EN EL HOSPITAL REGIONAL UNIVERSITARIO DE MÁLAGA

1. Proceso selectivo.

1.1. El proceso selectivo será evaluado por una Comisión de Selección y consistirá en dos fases: evaluación curricular y de las competencias profesionales y evaluación de un Proyecto de Gestión.

1.2.1. Evaluación curricular y de las competencias profesionales:

Consistirá en la valoración de los méritos profesionales de los interesados que permita conocer su aptitud, idoneidad, experiencia profesional, formación y actividades docentes e investigadoras, todo ello mediante la aplicación del Baremo de Méritos que se incluye como Anexo II en esta convocatoria.

La puntuación máxima que se podrá otorgar será de 60 puntos.

1.2.2. Proyecto de Gestión:

Cada candidato expondrá ante la Comisión de Selección un Proyecto de Gestión, cuyo contenido deberá incluir, necesariamente, todas las líneas de actuación: profesional, docente, investigación e innovación, y gestión del área de responsabilidad.

La defensa del Proyecto de Gestión se realizará mediante exposición en un acto público, seguida de un debate con los miembros de la Comisión. En la misma se valorarán obligadamente los siguientes aspectos clave en relación al puesto al que se opta.

1. Visión, misión y valores del Servicio de Formación y Desarrollo Profesional y su incardinación con los valores del Sistema Sanitario Público de Andalucía.
2. Líneas estratégicas y análisis DAFO del Servicio de Formación y Desarrollo Profesional. La cartera de servicios con especial énfasis en los Procesos de gestión y servicios asociados.
3. El análisis de los recursos humanos, estructurales y fungibles asignados y las propuestas para su gestión eficiente.
4. Los objetivos a conseguir, su cronograma y los indicadores y estándares de referencia en los ámbitos asistenciales, docentes y de investigación e innovación.
5. La orientación a resultados en las diferentes líneas de producción del Servicio de Formación y Desarrollo Profesional.
6. Las propuestas para materializar una participación de las Unidades de Gestión Clínica y una participación ciudadana efectiva.
7. La gestión de la calidad y su acreditación.
8. Las propuestas para liderar grupos, delegar, generar equipo y propiciar la gestión participativa.
9. La capacidad de generar y transferir conocimientos e innovaciones.

La exposición del Proyecto de Gestión será pública, siendo secretas las deliberaciones de la Comisión de Selección. La puntuación máxima a otorgar será de 40 puntos.

2. Requisitos de los aspirantes.

Para poder participar en esta convocatoria los aspirantes deberán reunir los requisitos que se señalan a continuación, referidos al último día de plazo de presentación de solicitudes, y mantenerlos durante todo el proceso selectivo:

2.1. Poseer la nacionalidad española o la de un Estado miembro de la Unión Europea o del Espacio Económico Europeo, u ostentar el derecho a la libre circulación de trabajadores conforme al Tratado de la Unión Europea o a otros tratados ratificados por España, o tener reconocido tal derecho por norma legal.

2.2. Estar en posesión de titulación de Licenciado, Grado o Diplomado Universitario, o titulación equivalente, o en condiciones de obtenerla dentro del plazo de presentación de solicitudes.

2.3. Poseer la capacidad funcional necesaria para el desempeño de las funciones que se deriven del correspondiente nombramiento.

2.4. Tener cumplidos 18 años y no exceder de la edad de jubilación forzosa.

2.5. Tener vinculación estatutaria o funcionarial con el Sistema Nacional de Salud y no haber sido separado del servicio, mediante expediente disciplinario, de cualquier servicio de salud o Administración Pública en los seis años anteriores a la convocatoria, ni hallarse inhabilitado con carácter firme para el ejercicio de funciones públicas ni, en su caso, para la correspondiente profesión.

2.6. En el caso de los nacionales de otros Estados mencionados en el apartado 2.1, no encontrarse inhabilitado, por sanción o pena, para el ejercicio profesional o para el acceso a funciones o servicios públicos

en un Estado miembro, ni haber sido separado, por sanción disciplinaria, de alguna de sus Administraciones o servicios públicos en los seis años anteriores a la convocatoria.

2.7. Formación específica para cargos intermedios en el sistema de gestión de riesgos laborales, mediante la acreditación del «Curso específico en Prevención de Riesgos Laborales para cargos intermedios o aspirantes a cargos intermedios», o estar en condiciones de obtenerla dentro del plazo de presentación de solicitudes. A tal efecto en la página web del SAS se encuentra disponible la información necesaria para la realización del citado curso.

3. Características del puesto convocado y funciones a desarrollar.

3.1. Características del puesto convocado.

3.1.1. Denominación: Jefe/a de Formación y Desarrollo Profesional.

3.1.2. Dependencia: Dirección Económico-Administrativa.

3.1.3. Subgrupo retributivo: A1 o A2 (anteriormente grupos A o B).

3.1.4. Nivel: 26.

3.1.5. Destino: Hospital Regional Universitario de Málaga.

3.1.6. Las retribuciones para el cargo convocado serán las establecidas en la normativa vigente del Servicio Andaluz de Salud para el puesto: Jefe de Servicio Administrativo.

3.2. Funciones a desarrollar.

3.2.1. Funciones generales.

Serán sus funciones generales:

- La organización administrativa y funcional del Servicio.
- La gestión del personal relacionado con su ámbito de competencia: distribución de funciones, información, optimización de recursos, adecuación al puesto de trabajo, etc.
- La coordinación de las actividades de los profesionales del Servicio, asegurado los circuitos de comunicación con el resto de las Unidades de la Institución.

- La realización de una gestión por competencias y la promoción del desarrollo profesional de los integrantes del Servicio, evaluando y propiciando la adquisición de competencias e impulsando acciones de mejora organizativa y modernización en el ámbito de la gestión de los profesionales.

- La propuesta y negociación de los objetivos anuales del Servicio y los objetivos individuales de los profesionales que lo integran. El impulso, seguimiento y control del cumplimiento de los objetivos marcados por la Dirección del Centro. La evaluación del cumplimiento de dichos objetivos, así como la evaluación del desempeño individual de los profesionales bajo su responsabilidad.

- La gestión de las estrategias y programas que permitan el cumplimiento de los acuerdos de consumo y los objetivos de gestión ambiental y de sostenibilidad, a través del uso óptimo, adecuado y eficiente, de bienes y servicios de su Servicio, su mantenimiento y la gestión adecuada de los residuos que se generen.

- La gestión, organización y promoción de todas las actividades necesarias para la integración efectiva de la prevención de riesgos laborales en su Servicio, en consonancia con los objetivos marcados por la organización en materia de Prevención de Riesgos Laborales.

- El Impulso de la investigación del Servicio.

3.2.2. Funciones específicas:

- Participación en la definición de planes y actuaciones estratégicas relativas al Desarrollo Profesional marcadas por la Dirección Gerencia.

- Definición y seguimiento de los objetivos del Servicio en línea con la estrategia establecida por la Dirección Gerencia.

- Dar soporte a las Unidades de Gestión Clínicas (UGCs) y resto de Unidades y Servicios para la detección de necesidades formativas de sus profesionales.

- Realizar el análisis de necesidades formativas, atendiendo a los objetivos institucionales y estratégicos del Centro, a los objetivos establecidos en contrato programa, a los perfiles competenciales de los profesionales y a los planes de desarrollo individual, estableciendo criterios de priorización.

- Diseño y ejecución del Plan Estratégico de Formación Integral del centro.

- Difusión y comunicación de la oferta formativa.

- Seguimiento y evaluación de la formación (satisfacción, aprendizaje, transferencia, impacto, etc.).

- Gestión de docentes y proveedores externos de formación.

- Provisión y gestión de los recursos materiales, audiovisuales y didácticos.

- Participar en la elaboración del contrato programa en lo referente a la definición de los objetivos de formación y sus mecanismos de financiación.

- Realizar el control y seguimiento presupuestario en la partida correspondiente a formación, en colaboración con los órganos contables y ante la unidad económico-administrativa correspondiente.

- Tramitación y gestión de subvenciones de formación.
 - Coordinación de prácticas de formación en centros de trabajo y estancias formativas.
 - Avanzar en el nivel de acreditación de la Unidad Integrada de Formación.
 - Promover la acreditación de actividades y programas de formación dirigidas a profesionales sanitarios.
- Asesoramiento y apoyo metodológico.
- Representar a la Unidad de Formación en la Subcomisión de formación continua constituida en el marco del Acuerdo de Formación para el empleo de las Administraciones Públicas.
 - Valorar las solicitudes de asistencia a actividades externas de formación conforme al procedimiento y criterios establecidos, y elevarlas a la Dirección del Centro para su autorización.
 - Colaboración y participación en la elaboración de informes relacionados con su ámbito de competencia.
 - Dar soporte a la elaboración de los mapas competenciales y buenas prácticas asociadas, y de los planes de desarrollo individual (PDI) a través de la herramienta GPDI.
 - Diseño y evaluación de manuales y protocolos de actuación en relación con el desarrollo profesional.
 - Potenciar, informar y asesorar en el proceso de acreditación de competencias profesionales.
 - Facilitar y coordinar las estrategias establecidas para que todos los profesionales dispongan de forma accesible, ágil y actualizada del mejor conocimiento y evidencias necesarias para el desarrollo de su actividad profesional.
 - Implementar las estrategias definidas en las políticas de igualdad.
- Además de las funciones que tenga asignadas, las que puedan serle encomendadas por la Dirección a la que está adscrito, y las que corresponden al desarrollo del área que motivan la convocatoria del puesto

4. Solicitudes y documentación.

4.1. Las solicitudes se dirigirán a la Dirección Gerencia de los Hospitales Regional Universitario de Málaga y Universitario Virgen de la Victoria, según modelo que figura como Anexo I a la presente Resolución, y se presentarán en el Registro General del Hospital Regional Universitario de Málaga, sito Avda. Carlos Haya, s/n, 29010, Málaga, o en el Registro General del Hospital Universitario Virgen de la Victoria, sito en el Campus de Teatinos, s/n, 29010, Málaga, o bien conforme a lo dispuesto en el artículo 38.4 de la Ley 30/1992, de 26 de noviembre, de Régimen Jurídico de las Administraciones Públicas y del Procedimiento Administrativo Común, en la redacción dada por la Ley 4/1999, de 13 de enero, en el plazo de veinte días naturales contados a partir del siguiente al de la publicación de la presente Resolución en el Boletín Oficial de la Junta de Andalucía.

4.2. A la solicitud se acompañará la siguiente documentación:

4.2.1. Fotocopia del DNI.

4.2.2. Fotocopia compulsada de la titulación exigida en el apartado 2.2.

4.2.3. Relación de los méritos valorables alegados con original o copia compulsada de las certificaciones o acreditaciones de los citados méritos.

4.2.4. Proyecto de Gestión.

4.2.5. Acreditación del curso específico de prevención de riesgos laborales para cargos intermedios o aspirantes a cargos intermedios contemplado en el apartado 2.7.

4.2.6. La acreditación del requisito establecido en la base 2.5 o 2.6 se efectuará, en su caso, en el momento de la toma de posesión.

5. Admisión de solicitudes.

5.1. Finalizado el plazo de presentación de solicitudes, la Dirección Gerencia de los Hospitales Universitarios Regional y Virgen de la Victoria de Málaga aprobará resolución comprensiva de las listas de admitidos y excluidos, con expresión del nombre, apellidos y causa de exclusión, en su caso. En dicha resolución se designarán los miembros que compondrán la Comisión de Selección a la que alude el punto 6 de las Bases de esta convocatoria.

5.2. Las listas se publicarán en los tablones de anuncios de los Hospitales Regional Universitario de Málaga y Universitario Virgen de la Victoria y en la página web del SAS (www.juntadeandalucia.es/servicioandaluzdesalud), considerándose dicha publicación como requerimiento a los interesados, a los efectos previstos en la Ley 30/1992. Contra la lista de admitidos y excluidos, los interesados podrán interponer reclamación, en el plazo de cinco días hábiles, contados a partir del día siguiente al de la publicación, ante la Dirección Gerencia de los Hospitales Universitarios Regional y Virgen de la Victoria de Málaga.

5.3. Transcurrido el plazo de reclamación contra la lista provisional, y una vez resueltas las reclamaciones, se publicará la lista definitiva de aspirantes admitidos.

6. Comisión de Selección.

6.1. De conformidad con lo dispuesto en el artículo 12 del Decreto 75/2007, de 13 de marzo, por el que se regula el sistema de provisión de puestos directivos y cargos intermedios de los centros sanitarios del Servicio Andaluz de Salud, la composición de la Comisión de Selección de la presente convocatoria será la siguiente:

6.1.1. Presidencia: Será desempeñada por la titular de la Dirección Gerencia de los Hospitales Regional Universitario de Málaga y Universitario Virgen de la Victoria, o persona en quien delegue.

6.1.2. Cuatro vocalías designadas por la persona que ejerza la Presidencia de acuerdo con lo contemplado en el apartado 2.b) del citado artículo 12 del Decreto 75/2007.

6.1.3. La Secretaría será desempeñada por la persona que tenga encomendada la gestión de Profesionales de los Hospitales Regional Universitario de Málaga y Universitario Virgen de la Victoria o persona en quien delegue, que actuará con voz pero sin voto.

6.2. La composición de la Comisión de Selección respetará el principio de presencia equilibrada de hombres y mujeres.

6.3. Abstención y recusación. Los miembros de la Comisión de Selección deberán abstenerse de intervenir, notificándolo a la Dirección Gerencia del Hospital, cuando concurren en ellos algunas de las circunstancias previstas en el artículo 28 de la Ley 30/1992, de 26 de noviembre, de Régimen Jurídico de las Administraciones Públicas y del Procedimiento Administrativo Común. Asimismo, los aspirantes podrán promover recusación de los miembros de la Comisión de Selección, en los casos previstos en el párrafo anterior.

7. Desarrollo del proceso selectivo.

7.1. Una vez admitidos de forma definitiva los aspirantes, la Comisión de Selección llevará a cabo las actuaciones establecidas en el artículo 9 de la Orden de 10 de agosto de 2007, por la que se establecen las bases del procedimiento para la provisión de cargos intermedios de los Centros Sanitarios del Servicio Andaluz de Salud.

7.2. Una vez concluidas las actuaciones, la Comisión de Selección elevará a la Dirección Gerencia la relación nominal de personas aspirantes que reúnan los requisitos y superen las especificaciones exigidas en esta convocatoria.

7.3. La Dirección Gerencia dictará Resolución designando a la persona que considere más adecuada para el cargo a desempeñar.

7.4. Dicha Resolución se hará pública en los tablones de anuncios de los Hospitales Regional Universitario de Málaga y Universitario Virgen de la Victoria, y en la página web del SAS, en el plazo máximo de seis meses a partir del día siguiente al de la publicación de la presente convocatoria en el Boletín Oficial de la Junta de Andalucía, de conformidad con lo previsto en el art. 9 del Decreto 75/2007, de 13 de marzo. Contra esta resolución, se podrá interponer recurso de alzada ante la Dirección General de Profesionales.

7.5. Transcurrido el plazo al que se alude en el apartado anterior sin que se haya publicado la resolución de la convocatoria, las personas aspirantes que hubieran participado en el mismo podrán entender desestimadas sus pretensiones por silencio administrativo.

7.6. La presente convocatoria podrá ser declarada desierta, mediante resolución motivada, si no concurren a la misma persona candidata idónea para el desempeño del puesto.

8. Nombramiento, régimen de dedicación, evaluación y efectos.

8.1. La persona designada obtendrá un nombramiento para el desempeño del puesto por un período de cuatro años de duración, que será realizado por la persona titular de la Dirección Gerencia de los Hospitales Regional Universitario de Málaga y Universitario Virgen de la Victoria.

8.2. De conformidad con lo previsto en el artículo 11 del Decreto 75/2007, el desempeño del cargo a cubrir será, necesariamente, en régimen de dedicación exclusiva.

8.3. El desempeño del cargo será objeto de evaluación conforme a lo establecido en el artículo 15 del citado Decreto 75/2007.

ANEXO I

Don/Doña, con DNI núm.,
y domicilio en, calle/avda./pza.,
tfnos., correo electrónico
en posesión del título de, especialidad

EXPONE: Que desea tomar parte en la convocatoria para la provisión de un puesto de Jefe de Servicio de Formación y Desarrollo Profesional para el Área de Gestión y Servicios del Hospital Regional Universitario de Málaga, convocado por la Dirección Gerencia del Servicio Andaluz de Salud mediante Resolución de fecha, BOJA núm., de fecha

SOLICITA: Ser admitido a dicha convocatoria, para lo cual aporta la siguiente documentación (enumerar):

Fecha y firma

SRA. DIRECTORA GERENTE DE LOS HOSPITALES REGIONAL UNIVERSITARIO DE MÁLAGA Y UNIVERSITARIO VIRGEN DE LA VICTORIA

ANEXO II

BAREMO DE MÉRITOS PROFESIONALES

1. Méritos profesionales (máximo 60 puntos).

1.1. Méritos de gestión (máximo 30 puntos).

Experiencia:

1.1.1 Jefatura de Servicio, Jefatura de Sección, Jefatura de Grupo y Jefatura de Equipo, o puestos equivalentes en Centros Sanitarios Públicos de los países miembros de la UE, mediante concurso público y habiendo superado las evaluaciones periódicas, todo ello acreditado por la Dirección Gerencia del centro correspondiente: 2 puntos por año en el caso de Jefes de Servicio, hasta un máximo de 20 puntos, y 1 punto por año en el caso de los Jefes de Sección, Jefes de Grupo y Jefes de Equipo, hasta un máximo de 10 puntos.

1.1.2. Dirección Económico-Administrativa y/o de Servicios Generales, Subdirecciones Económico-Administrativa y/o de Servicios Generales o puestos equivalentes en Centros Sanitarios Públicos de de los países miembros de la UE, a través de nombramiento o concurso público, habiendo alcanzado los objetivos planteados, todo ello acreditado por la Dirección Gerencia del centro correspondiente o del responsable superior en la Consejería de Salud y Bienestar Social o el Servicio Andaluz de Salud: 2 puntos por año, hasta un máximo de 20 puntos.

1.1.3. Técnico de Función Administrativa, Técnico Medio de Función Administrativa o puestos equivalentes en Centros Sanitarios Públicos de los Países miembros de la UE, a través de nombramiento o concurso público, habiendo alcanzado los objetivos planteados: 1 punto por año de servicios prestados hasta un máximo de 10 puntos.

1.1.4. Servicios prestados en cualquier otra categoría básica de los subgrupos retributivos A1 y A2, puesto Directivo o Cargo Intermedio no descrito anteriormente en Centros Sanitarios Públicos de los países miembros de la UE, a través de nombramiento o concurso público, habiendo alcanzado los objetivos planteados: 0,50 puntos por año de servicios prestados hasta un máximo de 5 puntos.

1.1.5. Servicios prestados en cualquier otra categoría básica de los subgrupos retributivos A1 y A2, puesto Directivo o Cargo Intermedio similares en otras administraciones públicas, a través de nombramiento o concurso público, habiendo alcanzado los objetivos planteados: 0,50 puntos por año de servicios prestados hasta un máximo de 5 puntos.

1.1.6. Servicios prestados como Licenciado, Grado, Diplomado o equivalente en puestos de Cargo Intermedio o Directivo del área de gestión y servicios similares en otros centros e instituciones sanitarias no dependientes de administraciones públicas: 0,25 puntos por año de servicios prestados hasta un máximo de 5 puntos.

1.1.7. Servicios prestados como Licenciado, Grado, Diplomado o equivalente en puestos de Cargo Intermedio o Directivo del área de gestión y servicios similares en otros centros e instituciones no dependientes de administraciones públicas: 0,25 puntos por año de servicios prestados hasta un máximo de 5 puntos.

Desempeño:

1.1.8. Cumplimiento de los objetivos individuales en la UGC o a la Unidad de Gestión y Servicios en el que ha desarrollado su trabajo: a) 0,5 puntos por año si el cumplimiento está entre 60% y 80%, hasta un máximo de 2,5 puntos; y b) 1 punto por año si el cumplimiento es superior al 80%, hasta un máximo de 5 puntos. Se contabilizará a partir de los acuerdos de objetivos de 2009.

1.1.9. Cumplimiento de los objetivos globales de la UGC o de la Unidad de Gestión y Servicios (o Institución para el desempeño de puestos directivos) en el que ha desarrollado su trabajo, una vez aplicado el factor de corrección el tiempo de desempeño de puesto directivo: a) 0,5 puntos por año si el cumplimiento está entre 60% y 80%, hasta un máximo de 2,5 puntos; y b) 1 punto por año si el cumplimiento es superior al 80%, hasta un máximo de 5 puntos. Se contabilizará a partir de los acuerdos de objetivos de 2009 y para tiempos inferiores a un año, de forma proporcional.

1.1.10. Innovaciones significativas en la organización del área de gestión y servicios, en el diseño y ejecución de programas de calidad, procesos, o en el uso/consumo de recursos, iniciadas o mantenidas en

los últimos diez años, con resultados contrastados, según informe de la Dirección de División correspondiente, mediante informe razonado que acredite los cambios propuestos e implantados por el candidato. Estos deben haber tenido un efecto constatable en la mejora de la gestión, en la calidad, en la eficiencia del uso de los recursos y/o en los resultados obtenidos. En todo caso, tendrán que haber supuesto, en su conjunto, una mejora sustancial sobre la situación de origen. A juicio del tribunal, y en relación directa con el puesto al que se opta, este ítem será valorado desde 0 a 10 puntos.

1.1.11. Por formar parte de las distintas Comisiones de Calidad o grupos de trabajo constituidas en centros sanitarios o en los Servicios de Apoyo: 0,25 puntos por cada año, hasta un máximo de 2,5 puntos. La certificación deberá extenderse por el Director Económico-Administrativo y/o de Servicios Generales o por el Subdirector correspondiente de los Servicios de Apoyo, y en la misma debe constar el número anual de sesiones de las Comisiones a la que ha asistido y la actividad que ha desempeñado en la misma.

1.2. Méritos derivados de la formación y la docencia (máximo 25 puntos).

Formación:

1.2.1. Formación Universitaria de Postgrado, hasta un máximo de 7 puntos

1.2.1.1. Grado de Doctor.

- Por grado de Doctor: 2,50 puntos.

- Por grado de Doctor, obtenido con la mención «cum laude» o sobresaliente: 0,50 puntos adicionales.

1.2.1.2. Por cada Master Universitario oficial (EEES) relacionado con la categoría, especialidad o área de trabajo del cargo que se convoca: 2,50 puntos.

1.2.1.3. Por cada Master Universitario título propio, relacionado con la categoría, especialidad o área de trabajo del cargo que se convoca: 2,00 puntos.

1.2.1.4. Por cada Diploma de Experto Universitario relacionado la categoría, especialidad o área de trabajo del cargo que se convoca: 1,50 puntos.

1.2.2. Formación continuada, hasta un máximo de 7 puntos.

1.2.2.1. Por cada hora de formación continua como discente: 0,015 puntos.

1.2.2.2. Por cada crédito obtenido en actividades de formación continua como discente: 0,15 puntos

Sólo serán valorables los créditos otorgados por la Universidad o por alguno de los órganos acreditadores que integran el sistema de Acreditación de Formación Continuada en el Sistema Nacional de Salud (los subapartados 1.2.2.1 y 1.2.2.2 son excluyentes entre sí. Sólo se computarán en el subapartado en el que les corresponda mayor valoración.

Las actividades de formación incluidas en los subapartados 1.2.2.1 y 1.2.2.2 serán valoradas siempre que reúnan los siguientes requisitos:

a) Estar directamente relacionadas con la categoría, especialidad o área de trabajo a la que se concursa.

b) Haber sido impartidas u organizadas por alguna de las siguientes instituciones:

Centros Universitarios, Servicios de Salud, Consejerías de Salud de las Comunidades Autónomas, Ministerio de Sanidad y Consumo, Ministerio de Administraciones Públicas, Instituto Nacional de la Administración Pública o sus homólogos en las Comunidades Autónomas, Escuelas de Salud Pública adscritas a cualquiera de los organismos citados, Organizaciones Sindicales, Colegios Profesionales, Sociedades Científicas, o entidades sin ánimo de lucro debidamente registradas entre cuyos fines se encuentre la formación.

Docencia:

1.2.3. Actividades formativas, hasta un máximo de 7 puntos.

1.2.3.1. Docencia en actividades formativas de formación continuada:

- En áreas transversales para la gestión y servicios (informática, prl, organización sanitaria, gestión ambiental, calidad, etc.): 0,3 puntos por cada 10 horas como docente, hasta un máximo de 3 puntos.

- En el área de conocimiento específico de la especialidad y/o línea de la actividad profesional que se realiza: 0,3 puntos por cada 10 horas como docente, hasta un máximo de 3 puntos.

Las actividades formativas serán valoradas siempre que reúnan los siguientes requisitos:

a) Estar directamente relacionadas con la categoría, especialidad o área de trabajo a la que se concursa.

b) Haber sido impartidas u organizadas por alguna de las siguientes instituciones:

Centros Universitarios, Servicios de Salud, Consejerías de Salud de las Comunidades Autónomas, Ministerio de Sanidad y Consumo, Ministerio de Administraciones Públicas, Instituto Nacional de la Administración Pública o sus homólogos en las Comunidades Autónomas, Escuelas de Salud Pública adscritas a cualquiera de los organismos citados, Organizaciones Sindicales, Colegios Profesionales, Sociedades Científicas, o entidades sin ánimo de lucro debidamente registradas entre cuyos fines se encuentre la formación.

1.2.3.2. Docencia universitaria: hasta un máximo de 3 puntos.

- Por impartir créditos de formación universitaria de pre-grado: 0,15 puntos por cada 10 horas.
- Por impartir créditos de formación universitaria de post-grado: 0,15 puntos por cada 10 horas.
- Tutoría de trabajos de fin de masteres oficiales: 0,15 puntos por cada alumno tutelado.

1.2.3.3. Tutor de formación profesional de categorías del área de gestión y servicios: 0,1 puntos por año, hasta un máximo de 1 puntos.

Idiomas:

1.2.4. Nivel de inglés, máximo 3 puntos.

De acuerdo a los niveles establecidos en el marco común europeo de referencia para las lenguas (MCERL) se valorarán los siguientes niveles de dominio del inglés, puntuándose exclusivamente el máximo nivel alcanzado:

- Nivel A2 o equivalente: 0,5 puntos.
- Nivel B1 o equivalente: 1,0 punto.
- Nivel B2 o equivalente: 2,0 puntos.
- Nivel C1 o equivalente: 2,5 puntos.
- Nivel C2 o equivalente: 3,0 puntos.

La comisión de valoración establecerá las equivalencias con certificados expedidos por instituciones de reconocido prestigio. A título indicativo: B1 con PET, ISE 1, etc.

1.2.5. Otro idioma extranjero.

Acreditación de nivel de dominio de otro idioma extranjero con nivel alcanzado B1 o superior: 1 punto.

1.3. Publicaciones (máximo 5 puntos).

En los epígrafes 1.3.1, 1.3.2 y 1.3.3 de este apartado, se valoran sólo los tres primeros autores o el último autor o el autor de correspondencia.

1.3.1. Por publicaciones de libros relacionados con la categoría, especialidad o área de trabajo del cargo que se convoca, y que contengan ISBN o Depósito Legal:

1.3.1.1. Por cada libro completo: 1 punto.

1.3.1.2. Por cada capítulo de libro no incluido en el punto anterior: 0,30 puntos (máximo 3 capítulos por libro).

1.3.2. Publicaciones de artículos en revistas relacionadas con la categoría, especialidad o área de trabajo del cargo que se convoca: incluidas en el Journal Citation Report, 1 punto; otras revistas, 0,10 puntos.

1.3.3. Publicaciones en revistas de Ponencias o Comunicaciones en congresos y reuniones relacionadas con la categoría, especialidad o área de trabajo del cargo que se convoca:

1.3.3.1. Nacionalidad:

1.3.3.1.1. Publicadas en revista internacional: 0,10 puntos.

1.3.3.1.2. Publicadas en revista nacional: 0,05 puntos.

Sevilla, 7 de enero de 2014.- El Director Gerente, José Luis Gutiérrez Pérez.

2. Autoridades y personal

2.2. Oposiciones, concursos y otras convocatorias

CONSEJERÍA DE IGUALDAD, SALUD Y POLÍTICAS SOCIALES

RESOLUCIÓN de 7 de enero de 2014, de la Dirección Gerencia del Servicio Andaluz de Salud, por la que se convoca concurso de méritos para la cobertura de un puesto de cargo intermedio de Jefe de Sección Facultativo de Hematología de la Unidad de Gestión Clínica Intercentros de Hematología en el Hospital Universitario Virgen de la Victoria de Málaga.

La Ley 44/2003, de 21 de noviembre, de Ordenación de las Profesiones Sanitarias, dispone en el apartado 3 de su artículo 4 que los profesionales sanitarios desarrollan, entre otras, funciones en los ámbitos asistencial, investigador, docente, de Gestión Clínica, de prevención, de información y de educación sanitarias.

Asimismo, la citada Ley 44/2003, en su artículo 10, apartado 1, establece que las Administraciones sanitarias, los servicios de salud o los órganos de gobierno de los centros y establecimientos sanitarios, según corresponda, establecerán los medios y sistemas de acceso a las funciones de gestión clínica a través de procedimientos en los que habrán de tener participación los propios profesionales, y en el apartado 2 del mismo artículo postula que tendrán la consideración de funciones de gestión clínica las relativas a la jefatura o coordinación de unidades y equipos sanitarios y asistenciales, estableciendo también que tales funciones podrán ser desempeñadas en función de criterios que acrediten los conocimientos necesarios y la adecuada capacitación. Finalmente, el apartado tercero del reiterado artículo 10 normativiza que el ejercicio de funciones de Gestión Clínica estará sometido a la evaluación periódica y podrá determinar, en su caso, la confirmación o remoción del interesado en dichas funciones.

Con estos precedentes legislativos, el Decreto 75/2007, de 13 de marzo, por el que se regula el sistema de provisión de puestos directivos y cargos intermedios de los centros sanitarios del Servicio Andaluz de Salud (BOJA núm. 54, de 16 de marzo de 2007), incluyó las Jefaturas de Sección dentro del conjunto de cargos intermedios del Servicio Andaluz de Salud cuyo sistema de provisión es el concurso de méritos, estableciendo y regulando su acceso a través de lo contemplado en este Decreto y en la Orden de 10 de agosto de 2007, de la Consejería de Salud (BOJA núm. 165, de 22 de agosto de 2007), de desarrollo del citado Decreto. Con fecha 9.7.2012, el Tribunal Supremo se ha pronunciado mediante Sentencia de la Sala de lo Contencioso-Administrativo, en el recurso de casación interpuesto por este Organismo, contra la Sentencia de 22 de diciembre de 2008, de la Sección Primera de la Sala de lo Contencioso-Administrativo de Granada del Tribunal Superior de Justicia en Andalucía, ratificando la adecuación a derecho del citado Decreto 75/2007, excepto en la expresión «sin necesidad de estar previamente vinculada como personal funcionario o estatutario del Sistema Nacional de Salud» del artículo 10 que queda anulada por la referida resolución judicial.

Por ello, atendiendo a los antecedentes citados, y en virtud del artículo 17.d) del Decreto 140/2013, de 1 de octubre, por el que se establece la estructura orgánica de la Consejería de Igualdad, Salud y Políticas Sociales, esta Dirección Gerencia del Servicio Andaluz de Salud

R E S U E L V E

Primero. Convocar por el sistema de concurso de méritos la cobertura de un puesto, clasificado como cargo intermedio, de Jefe de Sección Facultativo de Hematología de la Unidad de Gestión Clínica Intercentros de Hematología en el Hospital Universitario Virgen de la Victoria de Málaga.

Segundo. Aprobar las bases que regirán la convocatoria y el baremo que se aplicará para la evaluación curricular y de las competencias profesionales, contenido en el Anexo II.

Tercero. En lo no previsto en la presente Resolución, se estará a lo dispuesto en el Decreto 75/2007, de 13 de marzo, por el que se regula el sistema de provisión de puestos directivos y cargos intermedios de los centros sanitarios del Servicio Andaluz de Salud (BOJA núm. 54, de 16 de marzo de 2007), con la modificación introducida por la Sentencia del Tribunal Supremo dictada en el Recurso de Casación 1691/2009 y la Orden de 10 de agosto de 2007, de la Consejería de Salud (BOJA núm. 165, de 22 de agosto de 2007), que desarrolla el anterior.

Contra la presente Resolución, que agota la vía administrativa, podrá interponer recurso potestativo de reposición ante esta Dirección Gerencia, en el plazo de un mes a partir de su publicación, de conformidad con lo establecido en los artículos 116.1 y 117.1 de la Ley 30/1992, de 26 de noviembre, o directamente recurso contencioso-administrativo ante el Juzgado de lo Contencioso-Administrativo de Sevilla, sede de este Órgano, de conformidad con lo establecido en la Ley Reguladora de la Jurisdicción Contencioso-Administrativa, en su última y modificada redacción dada por la Ley 37/2011, de 10 de octubre, en el plazo de dos meses contados a partir de la fecha de su publicación, sin que puedan simultanearse ambos recursos y todo ello sin perjuicio de que pueda, bajo su responsabilidad, ejercitar cualquier otro que estime procedente.

BASES REGULADORAS DEL PROCESO SELECTIVO PARA LA COBERTURA DE UN PUESTO DE JEFE DE SECCIÓN FACULTATIVO DE HEMATOLOGÍA DE LA UNIDAD DE GESTIÓN CLÍNICA INTERCENTROS DE HEMATOLOGÍA EN EL HOSPITAL UNIVERSITARIO VIRGEN DE LA VICTORIA DE MÁLAGA

1. Sistema de provisión.

1.1. La provisión del puesto convocado se llevará a cabo por el sistema de concurso de méritos.

1.2. El proceso selectivo será evaluado por una Comisión de Selección y consistirá en dos fases: evaluación curricular y de las competencias profesionales y evaluación de un Proyecto de Gestión.

1.2.1. Evaluación curricular y de las competencias profesionales:

Consistirá en la valoración de los méritos profesionales de los interesados que permita conocer su aptitud, idoneidad, experiencia asistencial, formación y actividades docentes e investigadoras, todo ello mediante la aplicación del Baremo de Méritos que se incluye como Anexo II en esta convocatoria.

La puntuación máxima que se podrá otorgar será de 60 puntos.

1.2.2. Proyecto de Gestión:

Cada candidato expondrá ante la Comisión de Selección un Proyecto de Gestión, cuyo contenido deberá incluir, necesariamente, todas las líneas de actuación: asistencial, docente, investigación e innovación, y gestión del área de responsabilidad.

La defensa de Proyecto de Gestión se realizará mediante exposición en un acto público, seguida de un debate con los miembros de la Comisión. En la misma se valorarán obligadamente los siguientes aspectos clave en relación al puesto al que se opta en el seno de la Unidad de Gestión Clínica:

1. Visión, misión y valores de la Unidad de Gestión Clínica y su incardinación con los valores del Sistema Sanitario Público de Andalucía.
2. Líneas estratégicas y análisis DAFO de la Unidad de Gestión Clínica.
3. La cartera de servicios con especial énfasis en los Procesos asistenciales.
4. El análisis de los recursos humanos, estructurales y fungibles asignados y las propuestas para su gestión eficiente.
5. Los objetivos a conseguir, su cronograma y los indicadores y estándares de referencia en los ámbitos asistenciales, docentes y de investigación e innovación.
6. La orientación a resultados en las diferentes líneas de producción de la Unidad de Gestión Clínica.
7. Las propuestas para materializar una participación ciudadana efectiva.
8. La gestión de la calidad y su Acreditación.
9. Las propuestas para liderar grupos, delegar, generar equipo y propiciar la gestión participativa.
10. La capacidad de generar y transferir conocimientos e innovaciones.

La exposición del Proyecto de Gestión será pública, siendo secretas las deliberaciones de la Comisión de Selección. La puntuación máxima a otorgar será de 40 puntos.

2. Requisitos de los aspirantes.

Para poder participar en esta convocatoria los aspirantes deberán reunir los requisitos que se señalan a continuación, referidos al último día de plazo de presentación de solicitudes, y mantenerlos durante todo el proceso selectivo:

2.1. Poseer la nacionalidad española o la de un Estado miembro de la Unión Europea o del Espacio Económico Europeo, u ostentar el derecho a la libre circulación de trabajadores conforme al Tratado de la Unión Europea o a otros tratados ratificados por España, o tener reconocido tal derecho por norma legal.

2.2. Estar en posesión de titulación universitaria de Licenciado o Grado en Medicina y Cirugía, Especialista en Hematología o en condiciones de obtenerla dentro del plazo de presentación de solicitudes.

2.3. Poseer la capacidad funcional necesaria para el desempeño de las funciones que se deriven del correspondiente nombramiento.

2.4. Tener cumplidos 18 años y no exceder de la edad de jubilación forzosa.

2.5. Tener vinculación estatutaria o funcionarial con el Sistema Nacional de Salud y no haber sido separado del servicio, mediante expediente disciplinario, de cualquier servicio de salud o Administración Pública en los seis años anteriores a la convocatoria, ni hallarse inhabilitado con carácter firme para el ejercicio de funciones públicas ni, en su caso, para la correspondiente profesión.

2.6. En el caso de los nacionales de otros Estados mencionados en el apartado 2.1, no encontrarse inhabilitado, por sanción o pena, para el ejercicio profesional o para el acceso a funciones o servicios públicos en un Estado miembro, ni haber sido separado, por sanción disciplinaria, de alguna de sus Administraciones o servicios públicos en los seis años anteriores a la convocatoria.

2.7. Formación específica para cargos intermedios en el sistema de gestión de riesgos laborales, mediante la acreditación del «Curso específico en Prevención de Riesgos Laborales para cargos intermedios o aspirantes a cargos intermedios», o estar en condiciones de obtenerla dentro del plazo de presentación de solicitudes. A tal efecto en la página web del SAS se encuentra disponible la información necesaria para la realización del citado curso.

3. Características del puesto convocado y funciones a desarrollar.

3.1. Características del puesto convocado.

3.1.1. Denominación: Jefe de Sección Facultativo de Hematología de la Unidad de Gestión Clínica Intercentros de Hematología del Hospital Regional Universitario de Málaga y Hospital Universitario Virgen de la Victoria.

3.1.2. Destino: Hospital Universitario Virgen de la Victoria de Málaga.

3.1.3. Subgrupo retributivo: A1 (anteriormente grupo A).

3.1.4. Nivel: 26.

3.1.5. Las retribuciones para el cargo convocado serán las establecidas en la normativa vigente del Servicio Andaluz de Salud.

3.2. Funciones a desarrollar:

Además de las funciones asistenciales que tenga asignadas, son entre otras:

a) Ejercer, en su caso, la coordinación de los profesionales de su área de referencia de conocimiento, favoreciendo las actuaciones profesionales compartidas sin perjuicio del desempeño individual.

b) Propiciar y favorecer la participación de los profesionales de su área de referencia de conocimiento en el seguimiento y monitorización de los indicadores específicos del Cuadro de Mandos de la UGC, con la finalidad de facilitar el correcto seguimiento de los objetivos definidos en el Acuerdo de Gestión.

c) Ayudar a la Dirección de la UGC a evaluar la efectividad, la calidad y la eficiencia de las actuaciones profesionales que se prestan por los profesionales de su área de referencia de conocimiento en Salud en la UGC, proponiendo a la Dirección de la UGC las medidas de mejora más adecuadas.

d) Promover la utilización adecuada, en el ámbito de sus competencias, de las herramientas que faciliten la continuidad asistencial, incluyendo las actuaciones necesarias sobre los procesos no asistenciales de su UGC.

e) Colaborar en las actuaciones que en materia de docencia, investigación e innovación desarrolla la UGC con especial énfasis en aquellas directamente relacionadas con el área de referencia del conocimiento en salud de la que es responsable.

f) Desarrollar cualquiera otra de las funciones que se le atribuyan por la Dirección de la UGC o por la Dirección de su centro.

4. Solicitudes y documentación.

4.1. Las solicitudes se dirigirán a la Directora Gerente de los Hospitales Regional Universitario de Málaga y Universitario Virgen de la Victoria, según modelo que figura como Anexo I a la presente Resolución, y se presentarán en el Registro General del Hospital Regional Universitario de Málaga, o también se podrá presentar en el Registro del Hospital Universitario Virgen de la Victoria de Málaga, sito el primero en Avda. Carlos Haya, s/n, y Campus Universitario de Teatinos, s/n, el segundo, o bien conforme a lo dispuesto en el artículo 38.4 de la Ley 30/1992, de 26 de noviembre, de Régimen Jurídico de las Administraciones Públicas y del Procedimiento Administrativo Común, en la redacción dada por la Ley 4/1999, de 13 de enero, en el plazo de veinte días naturales contados a partir del siguiente al de la publicación de la presente resolución en el Boletín Oficial de la Junta de Andalucía.

4.2. A la solicitud se acompañará la siguiente documentación.

4.2.1. Fotocopia del DNI.

4.2.2. Fotocopia compulsada de la titulación exigida en el apartado 2.2.

4.2.3. Relación de los méritos valorables alegados con original o copia compulsada de las certificaciones o acreditaciones de los citados méritos.

4.2.4. Proyecto de Gestión.

4.2.5. Acreditación del curso específico de prevención de riesgos laborales para cargos intermedios o aspirantes a cargos intermedios contemplado en el apartado 2.7.

4.2.6. La acreditación del requisito establecido en la base 2.5 o 2.6 se efectuará, en su caso, en el momento de la toma de posesión.

5. Admisión de solicitudes.

5.1. Finalizado el plazo de presentación de solicitudes, la Dirección Gerencia de los Hospitales Regional Universitario de Málaga aprobará resolución comprensiva de las listas de admitidos y excluidos, con expresión del nombre, apellidos y causa de exclusión, en su caso. En dicha resolución se designarán los miembros que compondrán la Comisión de Selección a la que alude el punto 6 de las Bases de esta convocatoria.

5.2. Las listas se publicarán en los tablones de anuncios de los Hospitales Regional Universitario de Málaga y Universitario Virgen de la Victoria y en la página web del SAS (www.juntadeandalucia.es/servicioandaluzdesalud), considerándose dicha publicación como requerimiento a los interesados, a los efectos previstos en la Ley 30/1992. Contra la lista de admitidos y excluidos, los interesados podrán interponer reclamación, en el plazo de cinco días hábiles contados a partir del día siguiente al de la publicación, ante la Dirección Gerencia de los Hospitales Regional Universitario de Málaga y Universitario Virgen de la Victoria,

5.3. Transcurrido el plazo de reclamación contra la lista provisional y, una vez resueltas las reclamaciones, se publicará la lista definitiva de aspirantes admitidos.

6. Comisión de Selección.

6.1. De conformidad con lo dispuesto en el artículo 12 del Decreto 75/2007, de 13 de marzo, por el que se regula el sistema de provisión de puestos directivos y cargos intermedios de los centros sanitarios del Servicio Andaluz de Salud, la composición de la Comisión de Selección de la presente convocatoria será la siguiente:

6.1.1. Presidencia: Será desempeñada por el/la titular de la Dirección Gerencia de los Hospitales Regional Universitario de Málaga y Universitario Virgen de la Victoria, o persona en quien delegue.

6.1.2. Cuatro vocalías designadas por la persona que ejerza la Presidencia de acuerdo con lo contemplado en el apartado 2.b) del citado artículo 12 del Decreto 75/2007.

6.1.3. La Secretaría será desempeñada por la persona que tenga encomendada la gestión de profesionales de los Hospitales Regional Universitario de Málaga y Universitario Virgen de la Victoria, o persona en quien delegue, que actuará con voz pero sin voto.

6.2. La composición de la Comisión de Selección respetará el principio de presencia equilibrada de hombres y mujeres.

6.3. Abstención y recusación. Los miembros de la Comisión de Selección deberán abstenerse de intervenir, notificándolo a la Dirección Gerencia del Hospital, cuando concurren en ellos algunas de las circunstancias previstas en el artículo 28 de la Ley 30/1992, de 26 de noviembre, de Régimen Jurídico de las Administraciones Públicas y del Procedimiento Administrativo Común. Asimismo los aspirantes podrán promover recusación de los miembros de la Comisión de Selección, en los casos previstos en el párrafo anterior.

7. Desarrollo del proceso selectivo.

7.1. Tras la publicación del listado definitivo de aspirantes admitidos y excluidos, la Comisión de Selección iniciará y desarrollará el proceso selectivo conforme a lo previsto en esta convocatoria y elevará a la Dirección Gerencia de los Hospitales Regional Universitario de Málaga y Universitario Virgen de la Victoria la propuesta de resolución provisional del concurso de méritos, con indicación de la puntuación obtenida por cada uno de los aspirantes. La Comisión podrá, motivadamente, declarar desierto el cargo a proveer, cuando no concurren personas idóneas para su desempeño de acuerdo con los requisitos de la convocatoria.

7.2. La Dirección Gerencia de los Hospitales Regional Universitario de Málaga y Universitario Virgen de la Victoria dictará resolución provisional con la propuesta de la Comisión de Selección, que será publicada en el tablón de anuncios del Centro y en la página web del Servicio Andaluz de Salud. Contra dicha resolución las personas interesadas podrán presentar alegaciones en el plazo de quince días naturales a contar desde el siguiente a la publicación de la misma.

7.3. La resolución definitiva del concurso será motivada, incluirá respuestas a las alegaciones presentadas a la resolución provisional y contendrá el nombramiento de la persona que haya obtenido mayor puntuación o, en caso contrario, declarará desierta la convocatoria. Esta resolución definitiva será publicada en los lugares citados en el apartado anterior.

7.4. La resolución definitiva se dictará por la Dirección Gerencia de los Hospitales Regional Universitario de Málaga y Universitario Virgen de la Victoria en el plazo máximo de seis meses, a contar desde el día siguiente al de la inserción en el BOJA de la convocatoria. Contra dicha resolución podrá interponerse recurso de alzada ante la Dirección General de Profesionales del Servicio Andaluz de Salud.

8. Nombramiento, régimen de dedicación, evaluación y efectos.

8.1. La persona designada obtendrá un nombramiento para el desempeño del puesto por un período de cuatro años de duración, que será realizado por la persona titular de la Dirección Gerencia de los Hospitales Regional Universitario de Málaga y Universitario Virgen de la Victoria.

8.2. De conformidad con lo previsto en el artículo 11 del Decreto 75/2007, el desempeño del cargo a cubrir será, necesariamente, en régimen de dedicación exclusiva.

8.3. El desempeño del cargo será objeto de evaluación conforme a lo establecido en el artículo 15 del citado Decreto 75/2007.

ANEXO I

Don/Doña, con DNI núm.,
y domicilio en, calle/avda./pza.,
tfnos., correo electrónico
en posesión del título de, especialidad

EXPONE: Que desea tomar parte en la convocatoria para la provisión de un puesto de Jefe de Sección Facultativo de Hematología de la Unidad de Gestión Clínica Intercentros de Hematología de los Hospitales Regional Universitario de Málaga y Universitario Virgen de la Victoria, convocado por la Dirección Gerencia del Servicio Andaluz de Salud mediante Resolución de fecha, BOJA núm., de fecha

SOLICITA: Ser admitido a dicha convocatoria, para lo cual aporta la siguiente documentación (enumerar):

Fecha y firma

Sra. Directora Gerente de los Hospitales Regional Universitario de Málaga y Universitario Virgen de la Victoria

ANEXO II

BAREMO DE MÉRITOS PROFESIONALES

1. Méritos profesionales (máximo 60 puntos).

1.1. Méritos asistenciales (máximo 40 puntos).

1.1.1. Dirección de Unidades de Gestión Clínica (UGC), Jefatura de Servicio, Jefatura de Sección, Jefatura de Bloque, Coordinador de Cuidados y Supervisor de Enfermería, mediante concurso público y habiendo superado las evaluaciones periódicas, todo ello acreditado por la Dirección Gerencia del centro correspondiente: 2 puntos por año en el caso de los Directores de UGC, Jefes de Servicio y Jefes de Bloque, hasta un máximo de 10 puntos, y 1 punto por año en el caso de los Jefes de Sección, Coordinadores de Cuidados y Supervisores de Enfermería, hasta un máximo de 5 puntos.

1.1.2. Acreditación profesional por agencias oficiales, como la Agencia de Calidad Sanitaria de Andalucía (ACSA), hasta un máximo de 10 puntos: nivel avanzado 5 puntos, nivel experto 7,5 puntos y nivel excelente 10 puntos. La puntuación se adaptará, por la Comisión de Selección, si es un sistema de acreditación diferente al de la ACSA.

1.1.3. Cumplimiento de los objetivos individuales en la UGC o el Servicio en el que ha desarrollado su trabajo: a) 0,5 puntos por año si el cumplimiento está entre 60% y 80%, hasta un máximo de 5 puntos; y b) 2 puntos por año si el cumplimiento es superior al 80%, hasta un máximo de 10 puntos. Se contabilizará a partir de los acuerdos de gestión de 2009.

1.1.4. Cumplimiento de los objetivos globales de la UGC o del Servicio en el que ha desarrollado su trabajo, una vez aplicado el factor de corrección: a) 0,5 puntos por año si el cumplimiento está entre 60% y 80%, hasta un máximo de 2,5 puntos; y b) 1 punto por año si el cumplimiento es superior al 80%, hasta un máximo de 5 puntos. Se contabilizará a partir de los acuerdos de gestión de 2009.

1.1.5. Innovaciones significativas en la organización asistencial, en el diseño y ejecución de programas de calidad, incluyendo los cuidados basados en la evidencia (Instituto Joanna Briggs y similares), procesos asistenciales, o en el uso de recursos asistenciales, iniciadas o mantenidas en los últimos diez años, con resultados contrastados, según informe del Director de la Unidad de Gestión Clínica (UGC), o en su defecto del Jefe de Servicio y o del Jefe de Bloque correspondiente, y con el aval de la Dirección Asistencial del Centro Sanitario, mediante informe razonado que acredite los cambios propuestos e implantados por el candidato. Estos deben haber tenido un efecto constatable en la mejora de la calidad asistencial, en la eficiencia del uso

de los recursos y/o en los resultados de salud obtenidos. En todo caso, tendrán que haber supuesto, en su conjunto, una mejora sustancial sobre la situación de origen. A juicio del tribunal, y en relación con el puesto al que se opta, este ítem será valorado desde 0 a 10 puntos.

1.1.6. Dirección Asistencial, Subdirecciones Asistenciales y Direcciones de Planes Integrales y/o Estratégicos, a través de nombramiento o concurso público, habiendo alcanzado los objetivos planteados, todo ello acreditado por la Dirección Gerencia del centro correspondiente o del responsable superior en la Consejería de Salud o el Servicios Andaluz de Salud: 2 puntos por año, hasta un máximo de 10 puntos.

1.1.7. Por formar parte de las distintas Comisiones de Calidad constituidas en centros sanitarios: 0,25 puntos por cada año, hasta un máximo de 2,5 puntos. La certificación deberá extenderse por el Director Asistencial, y en la misma debe constar el número anual de sesiones de las Comisiones a la que ha asistido y la actividad que ha desempeñado en la misma.

1.1.8. Por desempeñar la Secretaría de las distintas Comisiones de Calidad constituidas en centros sanitarios: 0,5 puntos por cada año, hasta un máximo de 2,5 puntos. La certificación deberá extenderse por el Director Asistencial, y en la misma debe constar el número anual de sesiones de las Comisiones a la que ha asistido y la actividad que ha desempeñado en la misma.

1.1.9. Responsable de Calidad Asistencial del Centro: 1 punto por año, hasta un máximo de 5 puntos. La certificación deberá extenderse por el Director Asistencial, y en la misma debe constar la actividad que ha desempeñado como responsable de la misma.

1.2. Méritos derivados de la docencia impartida (máximo 15 puntos).

1.2.1. Actividades formativas, hasta un máximo de 6 puntos.

- En gestión clínica, organización sanitaria y/o calidad asistencial: 0,3 puntos por cada 10 horas como docente, hasta un máximo de 3 puntos.

- En el área de conocimiento de la especialidad y/o línea de la actividad profesional que se realiza: 0,3 puntos por cada 10 horas como docente, hasta un máximo de 3 puntos.

Sólo serán evaluables estos méritos cuando se traten de actividades acreditadas por alguno de los órganos que integran el Sistema de Acreditación de Formación Continuada en el Sistema Nacional de Salud.

1.2.2. Tutor de la formación en la categoría profesional a la que pertenece la especialidad correspondiente en los últimos diez años: 0,5 puntos por año, hasta un máximo de 5 puntos.

1.2.3. Jefe de Estudios y Responsable de Formación: 1 punto por año, hasta un máximo de 5 puntos.

1.2.4. Supervisión y formación de investigadores, tales como tutoría de la formación en investigación post formación sanitaria especializada (programa Río Hortega): 0,5 puntos por año, hasta un máximo de 5 puntos.

1.2.5. Profesor de Universidad (el ítem con mayor puntuación excluye a los otros): máximo 5 puntos.

- Tutor clínico o Profesor asociado con plaza concomitante en la categoría profesional a la que pertenece: 0,5 puntos por año hasta un máximo de 5 puntos.

- Profesor Titular o Profesor Contratado Doctor con plaza vinculada en la especialidad: 1 punto por año hasta un máximo de 5 puntos.

- Catedrático con plaza vinculada en la especialidad: 1,5 puntos por año hasta un máximo de 5 puntos.

1.2.6. Otra docencia universitaria: Hasta un máximo de 3 puntos.

- Por impartir créditos de formación universitaria de post grado: 0,15 puntos por cada 10 horas, hasta un máximo de 1,5 puntos.

- Tutoría de trabajos de fin de másteres oficiales: 0,15 puntos por cada alumno tutelado, hasta un máximo de 1,5 puntos.

1.3. Méritos científicos (máximo 30 puntos).

1.3.1. Formación: Hasta un máximo de 9 puntos.

- Grado de doctor o, en caso de diplomados, máster oficial compatible con acceso al doctorado: 5 puntos.

- Formación científica posdoctoral en un centro de prestigio internacional, diferente a aquel en el que se realizó la tesis doctoral: 1 punto por cada 6 meses, hasta un máximo de 5 puntos.

- Formación en investigación post formación sanitaria especializada (programa Río Hortega), y contratos de programas Sara Borrell, Juan de la Cierva y Marie Curie o similares: 3 puntos.

1.3.2. Actividad en I+D+i: Hasta un máximo de 45 puntos.

- Publicaciones: Hasta 20 puntos para personal facultativo y hasta 15 puntos para personal de enfermería.

Se considerarán exclusivamente las publicaciones incluidas en el Science Citation Index (SCI). El factor de impacto será el correspondiente al de la última edición disponible en la ISI Web of Knowledge.

Se valorará el orden de autores dentro de la publicación: El primer y último autor se puntuarán según el factor de impacto (FI) de la revista; el segundo autor el 0.6 del FI, el tercer autor 0.4; y el resto de autores 0.2 del FI. Se igualará el valor del segundo autor al del primero cuando se indique que los dos primeros autores han contribuido igualmente al manuscrito. No se valorarán como autores de una publicación los mencionados en un índice de autores en el apéndice.

Cuando por un mismo puesto compitan profesionales con líneas de investigación en áreas de conocimiento diferentes se ponderará cada revista según el decil/cuartil que ocupa dentro de su especialidad.

- Proyectos de investigación con financiación competitiva financiados por agencias públicas o privadas: hasta 8 puntos para personal facultativo y hasta 10 puntos para personal de enfermería.

La valoración de los proyectos internacionales (3 puntos el investigador principal [IP]) será superior a la de los nacionales (1,5 puntos el IP) y ésta a la de los autonómicos (0,5 puntos el IP).

La valoración del IP será 4 veces superior a la del resto de investigadores del proyecto.

- Ensayos clínicos (fases I y II, y ensayos clínicos independientes): Hasta un máximo de 4 puntos.

Participación en ensayos clínicos en fase I y ensayos clínicos independientes: 1,5 puntos el IP, y ensayos clínicos en fase II: 1 punto el IP, entendiéndose como IP el responsable nacional o internacional del ensayo cuando son multicéntricos o el responsable local cuando es unicéntrico.

La valoración del IP será 4 veces superior a la del resto de investigadores del ensayo clínico.

- Transferencia de tecnologías y conocimiento: hasta un máximo de 8 puntos.

Por cada patente o modelo de utilidad licenciados: 5 puntos.

Por cada patente o modelo de utilidad registrados: 1,5 puntos.

Investigación contratada o proyectos científicos cooperativos con empresas (no ensayos clínicos salvo en fase I), siempre como investigador principal, a través de convenios de colaboración gestionados por Fundaciones Públicas para la Gestión de la Investigación: 1 punto.

- Otros méritos: hasta un máximo de 5 puntos.

- Por cada tesis doctoral dirigida: 0,5 puntos.

- Participación en grupos de investigación estables (PAIDI y otras instituciones de investigación): 0,5 puntos por año.

- Libros y capítulos de libros: hasta 0,5 puntos por cada libro o capítulo, a valoración del tribunal.

- Premios científicos unipersonales de ámbito regional: 0,5 puntos.

- Premios científicos unipersonales de ámbito nacional: 1 punto.

- Premios científicos unipersonales de ámbito internacional: 2 puntos.

- Miembro de Comités editoriales de revistas incluidas en el Science Citation Index (SCI): 0,5 puntos.

- Evaluador de artículos científicos de revistas incluidas en el Science Citation Index (SCI): 0,25 puntos por año.

1.3.3. Gestión de la I+D+i: Hasta un máximo de 9 puntos.

- Cargos unipersonales de gestión científica en la administración estatal o autonómica (Subdirector en el ISCIII; Director de planes de investigación): 2,5 puntos por año.

- Cargos unipersonales de gestión científica en la administración estatal o autonómica (responsables y adjuntos de áreas de la Agencia Nacional de Evaluación y Prospectiva, responsables y miembros de las Comisiones de Evaluación del Fondo de Investigación Sanitaria o del Plan Nacional o de agencias similares de ámbito autonómico): 1 punto por año.

- Cargos unipersonales de gestión de la I+D+i en instituciones públicas o privadas (Director, en Centros de Investigación Biomédica o Institutos de Investigación): 2 puntos por año.

- Cargos unipersonales de gestión de la I+D+i en instituciones públicas o privadas (Vicedirector y responsables de áreas en Centros de Investigación Biomédica o Institutos de Investigación): 0,5 puntos por año.

- Coordinadores nacionales de estructuras estables de investigación (RETICS, CIBER, CAIBER): 2 puntos por año.

- Coordinadores de grupos o nodos en estructuras estables de investigación (RETICS, CIBER, CAIBER): 1 punto por año.

- Responsables de grupos de investigación oficiales con financiación competitiva (PAIDI y otras instituciones de investigación): 1 punto por año.

1.4. Méritos derivados de la formación recibida (máximo 5 puntos).

1.4.1. Estancias formativas en el área de conocimiento de la especialidad, hasta un máximo de 5 puntos.

- Por cada seis meses de estancia en un centro extranjero mediante beca de ampliación de estudios o similar: 3 puntos. Para estancias menores, nunca inferiores a un mes, la puntuación se calculará proporcionalmente a su duración.

- Por cada seis meses de estancia en un centro nacional mediante beca de ampliación de estudios o similar: 2 puntos. Para estancias menores, nunca inferiores a un mes, la puntuación se calculará proporcionalmente a su duración.

1.4.2. Estudios de maestría y experto, hasta un máximo de 5 puntos.

- Por cada máster universitario relacionado con el área de conocimiento de la especialidad del puesto que se convoca: 2,5 puntos.

- Por cada diploma de experto universitario relacionado con el área de conocimiento de la especialidad del puesto que se convoca: 1,5 puntos.

1.4.3. Actividades formativas: hasta un máximo de 3 puntos.

- En gestión clínica, organización sanitaria, calidad asistencial, y medicina o cuidados basados en la evidencia. Por cada crédito obtenido como discente: 0,15 puntos.

- En el área de conocimiento de la especialidad y/o línea de la actividad profesional que realiza. Por cada crédito obtenido como discente: 0,10 puntos.

Sólo serán evaluables estos méritos cuando se trate de actividades con créditos universitarios para los discentes (se excluyen los estudios de maestría y de experto) o acreditadas por alguno de los órganos que integran el Sistema de Acreditación de Formación Continuada en el Sistema Nacional de Salud.

Sevilla, 7 de enero de 2014.- El Director Gerente, José Luis Gutiérrez Pérez.

2. Autoridades y personal

2.2. Oposiciones, concursos y otras convocatorias

CONSEJERÍA DE IGUALDAD, SALUD Y POLÍTICAS SOCIALES

RESOLUCIÓN de 7 de enero de 2014, de la Dirección Gerencia del Servicio Andaluz de Salud, por la que se convoca la cobertura de un puesto de cargo intermedio de Director/a de Unidad de Gestión Clínica de Motril Centro, del Área de Gestión Sanitaria Sur de Granada.

La Ley 44/2003, de 21 de noviembre, de Ordenación de las Profesiones Sanitarias, dispone en el apartado 3 de su artículo 4 que los profesionales sanitarios desarrollan, entre otras, funciones en los ámbitos asistencial, investigador, docente, de Gestión Clínica, de prevención, de información y de educación sanitarias.

Asimismo, la citada Ley 44/2003, en su artículo 10, apartado 1, establece que las Administraciones sanitarias, los servicios de salud o los órganos de gobierno de los centros y establecimientos sanitarios, según corresponda, establecerán los medios y sistemas de acceso a las funciones de gestión clínica a través de procedimientos en los que habrán de tener participación los propios profesionales, y en el apartado 2 del mismo artículo postula que tendrán la consideración de funciones de gestión clínica las relativas a la jefatura o coordinación de unidades y equipos sanitarios y asistenciales, estableciendo también que tales funciones podrán ser desempeñadas en función de criterios que acrediten los conocimientos necesarios y la adecuada capacitación. Finalmente, el apartado tercero del reiterado artículo 10, normativiza que el ejercicio de funciones de Gestión Clínica estará sometido a la evaluación periódica y podrá determinar, en su caso, la confirmación o remoción del interesado en dichas funciones.

El Decreto 197/2007, de 3 de julio, de la Consejería de Salud, por el que se regula la estructura, organización y funcionamiento de los servicios de atención primaria de salud en el ámbito del Servicio Andaluz de Salud (BOJA núm. 140, de 17 de julio), fija la estructura funcional de los Distritos de Atención Primaria, definiendo las Unidades de Gestión Clínica como la estructura organizativa responsable de la atención primaria de salud a la población y estableciendo sus fines y composición, postulando en su artículo 25 que en cada unidad de gestión clínica existirá una dirección que tendrá rango de cargo intermedio.

Con estos precedentes legislativos, el Decreto 75/2007, de 13 de marzo, por el que se regula el sistema de provisión de puestos directivos y cargos intermedios de los centros sanitarios del Servicio Andaluz de Salud (BOJA núm. 54, de 16 de marzo de 2007), incluye la Dirección de Unidades de Gestión Clínica dentro del conjunto de cargos intermedios del Servicio Andaluz de Salud, estableciendo y regulando su acceso a través de lo contemplado en este Decreto y en la Orden de 10 de agosto de 2007, de la Consejería de Salud (BOJA núm. 165, de 22 de agosto de 2007), de desarrollo del citado Decreto. Con fecha 9.7.2012, el Tribunal Supremo se ha pronunciado mediante Sentencia de la Sala de lo Contencioso-Administrativo, en el recurso de casación interpuesto por este organismo, contra la Sentencia de 22 de diciembre de 2008, de la Sección Primera de la Sala de lo Contencioso-Administrativo de Granada del Tribunal Superior de Justicia en Andalucía, ratificando la adecuación a derecho del citado Decreto 75/2007, excepto en la expresión «sin necesidad de estar previamente vinculada como personal funcionario o estatutario del Sistema Nacional de Salud» del artículo 10 que queda anulada por la referida resolución judicial.

Por ello, atendiendo a los antecedentes citados, y en virtud del artículo 17.d) del Decreto 140/2013, de 1 de octubre, por el que se establece la estructura orgánica de la Consejería de Igualdad, Salud y Políticas Sociales, esta Dirección Gerencia del Servicio Andaluz de Salud

R E S U E L V E

Primero. Convocar la cobertura de un puesto, clasificado como cargo intermedio, de Director/a de Unidad de Gestión Clínica de Motril Centro, del Área de Gestión Sanitaria Sur de Granada.

Segundo. Aprobar las bases que regirán la convocatoria y el baremo que se aplicará para la evaluación curricular y de las competencias profesionales, contenido en el Anexo II.

Tercero. En lo no previsto en la presente Resolución, se estará a lo dispuesto en el Decreto 75/2007, de 13 de marzo de 2007, por el que se regula el sistema de provisión de puestos directivos y cargos intermedios de los centros sanitarios del Servicio Andaluz de Salud (BOJA núm. 54, de 16 de marzo de 2007), con la

modificación introducida por la Sentencia del Tribunal Supremo dictada en el recurso de casación 1691/2009, en la Orden de 10 de agosto de 2007 de la Consejería de Salud (BOJA núm. 165, de 22 de agosto de 2007), que desarrolla el anterior, y en el Decreto 197/2007, de 3 de julio, de la Consejería de Salud, por el que se regula la estructura, organización y funcionamiento de los servicios de Atención Primaria en el ámbito del Servicio Andaluz de Salud (BOJA núm. 140, de 17 de julio de 2007).

Contra la presente Resolución, que agota la vía administrativa, podrá interponer recurso potestativo de reposición ante esta Dirección Gerencia, en el plazo de un mes a partir de su publicación, de conformidad con lo establecido en los artículos 116.1 y 117.1 de la Ley 30/1992, de 26 de noviembre, o directamente recurso contencioso-administrativo ante el Juzgado de lo Contencioso-Administrativo de Sevilla, sede de este órgano, de conformidad con lo establecido en la Ley reguladora de la Jurisdicción Contencioso-Administrativa, en su última y modificada redacción dada por la Ley 37/2011, de 10 de octubre, en el plazo de dos meses contados a partir de la fecha de su publicación, sin que puedan simultanearse ambos recursos y todo ello sin perjuicio de que pueda, bajo su responsabilidad, ejercitar cualquier otro que estime procedente.

BASES REGULADORAS DEL PROCESO SELECTIVO PARA LA COBERTURA DE UN PUESTO DE DIRECTOR/A DE UNIDAD DE GESTIÓN CLÍNICA DE MOTRIL CENTRO, DEL ÁREA DE GESTIÓN SANITARIA SUR DE GRANADA

1. Proceso selectivo.

1.1. El proceso selectivo será evaluado por una Comisión de Selección y consistirá en dos fases: evaluación curricular y de las competencias profesionales y evaluación de un Proyecto de Gestión de la Unidad de Gestión Clínica.

1.2.1. Evaluación curricular y de las competencias profesionales:

Consistirá en la valoración de los méritos profesionales de los interesados que permita conocer su aptitud, idoneidad, experiencia asistencial, formación y actividades docentes e investigadoras, todo ello mediante la aplicación del Baremo de Méritos que se incluye como Anexo II en esta convocatoria.

La puntuación máxima que se podrá otorgar será de 60 puntos.

1.2.2. Proyecto de Gestión:

Cada candidato expondrá ante la Comisión de Selección un Proyecto de Gestión de la Unidad de Gestión Clínica a cuya dirección opta, cuyo contenido deberá incluir, necesariamente, todas las líneas de actuación: asistencial, docente, investigación e innovación, y gestión del área de responsabilidad.

La defensa del Proyecto de Gestión se realizará mediante exposición en un acto público, seguida de un debate con los miembros de la Comisión. En la misma se valorarán obligadamente, para el ámbito de la Unidad de Gestión Clínica que se aspira a dirigir, los siguientes aspectos clave:

1. Visión, misión y valores de la Unidad de Gestión Clínica y su incardinación con los valores del Sistema Sanitario Público de Andalucía.
2. Líneas estratégicas y análisis DAFO de la Unidad de Gestión Clínica.
3. La cartera de servicios con especial énfasis en los procesos asistenciales.
4. El análisis de los recursos humanos, estructurales y fungibles asignados y las propuestas para su gestión eficiente.
5. Los objetivos a conseguir, su cronograma y los indicadores y estándares de referencia en los ámbitos asistenciales, docentes y de investigación e innovación.
6. La orientación a resultados en las diferentes líneas de producción de la Unidad de Gestión Clínica.
7. Las propuestas para materializar una participación ciudadana efectiva.
8. La gestión de la calidad y su acreditación.
9. Las propuestas para liderar grupos, delegar, generar equipo y propiciar la gestión participativa.
10. La capacidad de generar y transferir conocimientos e innovaciones.

La exposición del Proyecto de Gestión será pública, siendo secretas las deliberaciones de la Comisión de Selección. La puntuación máxima a otorgar será de 40 puntos.

2. Requisitos de los aspirantes.

Para poder participar en esta convocatoria, los aspirantes deberán reunir los requisitos que se señalan a continuación, referidos al último día de plazo de presentación de solicitudes, y mantenerlos durante todo el proceso selectivo y mientras dure el nombramiento:

2.1. Poseer la nacionalidad española o la de un Estado miembro de la Unión Europea o del Espacio Económico Europeo, u ostentar el derecho a la libre circulación de trabajadores conforme al Tratado de la Unión Europea o a otros tratados ratificados por España, o tener reconocido tal derecho por norma legal.

2.2. Estar en posesión de titulación universitaria sanitaria o en condiciones de obtenerla dentro del plazo de presentación de solicitudes.

2.3. Poseer la capacidad funcional necesaria para el desempeño de las funciones que se deriven del correspondiente nombramiento.

2.4. Tener cumplidos 18 años y no exceder de la edad de jubilación forzosa.

2.5. Tener vinculación estatutaria o funcionarial con el Sistema Nacional de Salud y no haber sido separado del servicio, mediante expediente disciplinario, de cualquier servicio de salud o Administración Pública en los seis años anteriores a la convocatoria, ni hallarse inhabilitado con carácter firme para el ejercicio de funciones públicas ni, en su caso, para la correspondiente profesión.

2.6. En el caso de los nacionales de otros Estados mencionados en el apartado 2.1, no encontrarse inhabilitado, por sanción o pena, para el ejercicio profesional o para el acceso a funciones o servicios públicos en un Estado miembro, ni haber sido separado, por sanción disciplinaria, de alguna de sus Administraciones o servicios públicos en los seis años anteriores a la convocatoria.

2.7. Formación específica para cargos intermedios en el sistema de gestión de riesgos laborales, mediante la acreditación del «Curso específico en Prevención de Riesgos Laborales para cargos intermedios o aspirantes a cargos intermedios», o estar en condiciones de obtenerla dentro del plazo de presentación de solicitudes. A tal efecto en la página web del SAS se encuentra disponible la información necesaria para la realización del citado curso.

3. Características del puesto convocado y funciones a desarrollar.

3.1. Características del puesto convocado:

3.1.1. El puesto convocado conllevará el nombramiento para ejercer la dirección de la Unidad de Gestión Clínica de Motril Centro, del Área de Gestión Sanitaria Sur de Granada.

3.1.2. Se percibirán las retribuciones previstas en la normativa vigente del Servicio Andaluz de Salud.

3.2. Funciones a desarrollar:

- Dirigir, gestionar y organizar las actividades, los profesionales y los recursos materiales y económicos asignados a la unidad o centro, en el marco establecido en el acuerdo de gestión clínica u objetivos del centro, garantizando la adecuada atención sanitaria a la población asignada y la eficiente gestión de las prestaciones sanitarias.

- Participar en la toma de decisiones organizativas y de gestión del Distrito de atención primaria a través de los mecanismos que se establezcan por la Dirección Gerencia del Distrito.

- Proponer, planificar y evaluar la consecución de objetivos asistenciales, docentes y de investigación contenidos en el acuerdo de gestión clínica y/o objetivos del centro, así como realizar la evaluación de las actividades realizadas por los profesionales adscritos a la unidad, en aras a lograr los resultados fijados en dicho acuerdo.

- Dirigir a los profesionales adscritos total o parcialmente a la unidad de gestión clínica y/o objetivos del centro, mediante la dirección participativa y por objetivos, atendiendo al desarrollo profesional y a la evaluación del desempeño.

- Aquellas funciones establecidas para los Directores de Unidades de Gestión Clínica, Decreto 197/2007, de 3 de julio, por el que se regula la Estructura, Organización y Funcionamiento de los Servicios de Atención Primaria de Salud en el ámbito del Servicio Andaluz de Salud.

De conformidad con el artículo 25.4 del Decreto 197/2007, de 3 de julio, sin perjuicio de lo establecido en el artículo 30 de este Decreto, la persona titular de la Dirección de la unidad de gestión clínica realizará, además, las funciones asistenciales propias de su categoría.

4. Solicitudes y documentación.

4.1. Las solicitudes se dirigirán al Gerente del Área de Gestión Sanitaria Sur de Granada, según modelo que figura como Anexo I a la presente Resolución, y se presentarán en el Registro General del Área de Gestión Sanitaria Sur de Granada (Hospital Santa Ana de Motril), sito en Avda. Enrique Martín Cuevas, s/n, C.P. 18600, Motril (Granada), o bien conforme a lo dispuesto en el artículo 38.4 de la Ley 30/1992, de 26 de noviembre, de Régimen Jurídico de las Administraciones Públicas y del Procedimiento Administrativo Común, en la redacción dada por la Ley 4/1999, de 13 de enero, en el plazo de veinte días naturales contados a partir del siguiente al de la publicación de la presente Resolución en el Boletín Oficial de la Junta de Andalucía.

4.2. A la solicitud se acompañará la siguiente documentación:

4.2.1. Fotocopia del DNI.

4.2.2. Fotocopia compulsada de la titulación exigida en el apartado 2.2.

4.2.3. Relación de los méritos valorables alegados con original o copia compulsada de las certificaciones o acreditaciones de los citados méritos.

4.2.4. Proyecto de Gestión de la Unidad de Gestión Clínica de Motril Centro, del Área de Gestión Sanitaria Sur de Granada (seis ejemplares).

4.2.5. Acreditación del curso específico de prevención de riesgos laborales para cargos intermedios o aspirantes a cargos intermedios contemplado en el apartado 2.7.

4.2.6. La acreditación del requisito establecido en la base 2.5 ó 2.6 se efectuará, en su caso, en el momento de la toma de posesión.

5. Admisión de solicitudes.

5.1. Finalizado el plazo de presentación de solicitudes, la Gerencia del Área de Gestión Sanitaria Sur de Granada aprobará resolución comprensiva de las listas de admitidos y excluidos, con expresión del nombre, apellidos y causa de exclusión, en su caso. En dicha resolución se designarán los miembros que compondrán la Comisión de Selección a la que alude el punto 6 de las bases de esta convocatoria.

5.2. Las listas se publicarán en los tablones de anuncios del Área de Gestión Sanitaria Sur de Granada (Hospital Santa Ana de Motril) y en la página web del SAS (www.juntadeandalucia.es/servicioandaluzdesalud), considerándose dicha publicación como requerimiento a los interesados, a los efectos previstos en la Ley 30/1992. Contra la lista de admitidos y excluidos, los interesados podrán interponer reclamación, en el plazo de cinco días hábiles, contados a partir del día siguiente al de la publicación, ante la Gerencia del Área de Gestión Sanitaria Sur de Granada.

5.3. Transcurrido el plazo de reclamación contra la lista provisional, y una vez resueltas las reclamaciones, se publicará la lista definitiva de aspirantes admitidos.

6. Comisión de selección.

6.1. De conformidad con lo dispuesto en el artículo 12 del Decreto 75/2007, de 13 de marzo, por el que se regula el sistema de provisión de puestos directivos y cargos intermedios de los centros sanitarios del Servicio Andaluz de Salud, la composición de la Comisión de Selección de la presente convocatoria será la siguiente:

6.1.1. Presidencia: Será desempeñada por el/la titular de la Gerencia del Área de Gestión Sanitaria Sur de Granada, o persona en quien delegue.

6.1.2. Cuatro vocalías designadas por la persona que ejerza la Presidencia, de acuerdo con lo contemplado en el apartado 2.b) del citado artículo 12 del Decreto 75/2007, garantizando la presencia de profesionales del grupo B y del grupo A.

6.1.3. La Secretaría será desempeñada por la persona que tenga encomendada la gestión de profesionales del Área de Gestión Sanitaria Sur de Granada, o persona en quien delegue, que actuará con voz pero sin voto.

6.2. La composición de la Comisión de Selección respetará el principio de presencia equilibrada de hombres y mujeres.

6.3. Abstención y recusación. Los miembros de la Comisión de Selección deberán abstenerse de intervenir, notificándolo a la Dirección Gerencia, cuando concurren en ellos algunas de las circunstancias previstas en el artículo 28 de la Ley 30/1992, de 26 de noviembre, de Régimen Jurídico de las Administraciones Públicas y del Procedimiento Administrativo Común. Asimismo, los aspirantes podrán promover recusación de los miembros de la Comisión de Selección, en los casos previstos en el párrafo anterior.

7. Desarrollo del proceso selectivo.

7.1. Una vez admitidos de forma definitiva los aspirantes, la Comisión de Selección llevará a cabo las actuaciones establecidas en el artículo 9 de la Orden de 10 de agosto de 2007, por la que se establecen las bases del procedimiento para la provisión de cargos intermedios de los Centros Sanitarios del Servicio Andaluz de Salud.

7.2. Una vez concluidas las actuaciones, la Comisión de Selección elevará a la Gerencia del Área la relación nominal de personas aspirantes que reúnan los requisitos y superen las especificaciones exigidas en esta convocatoria.

7.3. La Gerencia del Área dictará Resolución designando a la persona que considere más adecuada para el cargo a desempeñar.

7.4. Dicha Resolución se hará pública en los tablones de anuncios del Área de Gestión Sanitaria Sur de Granada y en la página web del SAS, en el plazo máximo de seis meses a partir del día siguiente al de la publicación de la presente convocatoria en el Boletín Oficial de la Junta de Andalucía, de conformidad con lo previsto en el art. 9 del Decreto 75/2007, de 13 de marzo. Contra esta Resolución se podrá interponer recurso de alzada ante la Dirección General de Profesionales.

7.5. Transcurrido el plazo al que se alude en el apartado anterior sin que se haya publicado la resolución de la convocatoria, las personas aspirantes que hubieran participado en el mismo podrán entender desestimadas sus pretensiones por silencio administrativo.

7.6. La presente convocatoria podrá ser declarada desierta, mediante resolución motivada, si no concurriera a la misma persona candidata idónea para el desempeño del puesto.

8. Nombramiento, régimen de dedicación, evaluación y efectos.

8.1. La persona designada obtendrá un nombramiento para el desempeño del puesto por un período de cuatro años de duración, que será realizado por la persona titular de la Gerencia del Área de Gestión Sanitaria Sur de Granada.

8.2. De conformidad con lo previsto en el artículo 11 del Decreto 75/2007, el desempeño del cargo a cubrir será, necesariamente, en régimen de dedicación exclusiva.

8.3. El desempeño del cargo será objeto de evaluación conforme a lo establecido en el artículo 15 del citado Decreto 75/2007.

ANEXO I

Don/Doña, con DNI núm., y domicilio en, calle/avda./pza., tfnos., correo electrónico, en posesión del título de, especialidad

EXPONE: Que desea tomar parte en la convocatoria para la provisión de un puesto de Director/a de Unidad de Gestión Clínica de Motril Centro, del Área de Gestión Sanitaria Sur de Granada, convocado por la Dirección Gerencia del Servicio Andaluz de Salud mediante Resolución de fecha, BOJA núm., de fecha

SOLICITA: Ser admitido a dicha convocatoria, para lo cual aporta la siguiente documentación (enumerar):

Fecha y firma.

SR. GERENTE DEL ÁREA DE GESTIÓN SANITARIA SUR DE GRANADA

ANEXO II

BAREMO DE MÉRITOS PROFESIONALES

1. Méritos profesionales (máximo 60 puntos).

1.1. Méritos asistenciales (máximo 40 puntos).

1.1.1. Dirección de Unidades de Gestión Clínica (UGC), Jefatura de Servicio, Jefatura de Sección, Jefatura de Bloque, Coordinador de Cuidados y Supervisor de Enfermería, mediante concurso público y habiendo superado las evaluaciones periódicas, todo ello acreditado por la Dirección Gerencia del centro correspondiente: 2 puntos por año en el caso de los Directores de UGC, Jefes de Servicio y Jefes de Bloque, hasta un máximo de 10 puntos, y 1 punto por año en el caso de los Jefes de Sección, Coordinadores de Cuidados y Supervisores de Enfermería, hasta un máximo de 5 puntos.

1.1.2. Acreditación profesional por agencias oficiales, como la Agencia de Calidad Sanitaria de Andalucía (ACSA), hasta un máximo de 10 puntos: nivel avanzado 5 puntos, nivel experto 7,5 puntos y nivel excelente 10 puntos. La puntuación se adaptará, por la Comisión de Selección, si es un sistema de acreditación diferente al de la ACSA.

1.1.3. Cumplimiento de los objetivos individuales en la UGC o el Servicio en el que ha desarrollado su trabajo: a) 0,5 puntos por año si el cumplimiento está entre 60% y 80%, hasta un máximo de 5 puntos; y b) 2 puntos por año si el cumplimiento es superior al 80%, hasta un máximo de 10 puntos. Se contabilizará a partir de los acuerdos de gestión de 2009.

1.1.4. Cumplimiento de los objetivos globales de la UGC o del Servicio en el que ha desarrollado su trabajo, una vez aplicado el factor de corrección: a) 0,5 puntos por año si el cumplimiento está entre 60% y 80%, hasta un máximo de 2,5 puntos; y b) 1 punto por año si el cumplimiento es superior al 80%, hasta un máximo de 5 puntos. Se contabilizará a partir de los acuerdos de gestión de 2009.

1.1.5. Innovaciones significativas en la organización asistencial, en el diseño y ejecución de programas de calidad, incluyendo los cuidados basados en la evidencia (Instituto Joanna Briggs y similares), procesos

asistenciales, o en el uso de recursos asistenciales, iniciadas o mantenidas en los últimos diez años, con resultados contrastados, según informe del Director de la Unidad de Gestión Clínica (UGC), o en su defecto del Jefe de Servicio y o del Jefe de Bloque correspondiente, y con el aval de la Dirección Asistencial del Centro Sanitario, mediante informe razonado que acredite los cambios propuestos e implantados por el candidato. Estos deben haber tenido un efecto constatable en la mejora de la calidad asistencial, en la eficiencia del uso de los recursos y/o en los resultados de salud obtenidos. En todo caso, tendrán que haber supuesto, en su conjunto, una mejora sustancial sobre la situación de origen. A juicio del tribunal, y en relación con el puesto al que se opta, este ítem será valorado desde 0 a 10 puntos.

1.1.6. Dirección Asistencial, Subdirecciones Asistenciales y Direcciones de Planes Integrales y/o Estratégicos, a través de nombramiento o concurso público, habiendo alcanzado los objetivos planteados, todo ello acreditado por la Dirección Gerencia del centro correspondiente o del responsable superior en la Consejería de Salud o el Servicios Andaluz de Salud: 2 puntos por año, hasta un máximo de 10 puntos.

1.1.7. Por formar parte de las distintas Comisiones de Calidad constituidas en centros sanitarios: 0,25 puntos por cada año, hasta un máximo de 2,5 puntos. La certificación deberá extenderse por el Director Asistencial, y en la misma debe constar el número anual de sesiones de las Comisiones a la que ha asistido y la actividad que ha desempeñado en la misma.

1.1.8. Por desempeñar la Secretaría de las distintas Comisiones de Calidad constituidas en centros sanitarios: 0,5 puntos por cada año, hasta un máximo de 2,5 puntos. La certificación deberá extenderse por el Director Asistencial, y en la misma debe constar el número anual de sesiones de las Comisiones a la que ha asistido y la actividad que ha desempeñado en la misma.

1.1.9. Responsable de Calidad Asistencial del Centro: 1 punto por año, hasta un máximo de 5 puntos. La certificación deberá extenderse por el Director Asistencial, y en la misma debe constar la actividad que ha desempeñado como responsable de la misma.

1.2. Méritos derivados de la docencia impartida (máximo 15 puntos).

1.2.1. Actividades formativas, hasta un máximo de 6 puntos.

- En gestión clínica, organización sanitaria y/o calidad asistencial: 0,3 puntos por cada 10 horas como docente, hasta un máximo de 3 puntos.

- En el área de conocimiento de la especialidad y/o línea de la actividad profesional que se realiza: 0,3 puntos por cada 10 horas como docente, hasta un máximo de 3 puntos.

- Sólo serán evaluables estos méritos cuando se traten de actividades acreditadas por alguno de los órganos que integran el Sistema de Acreditación de Formación Continuada en el Sistema Nacional de Salud.

1.2.2. Tutor de la formación en la categoría profesional a la que pertenece la especialidad correspondiente en los últimos diez años: 0,5 puntos por año, hasta un máximo de 5 puntos.

1.2.3. Jefe de Estudios y Responsable de Formación: 1 punto por año, hasta un máximo de 5 puntos.

1.2.4. Supervisión y formación de investigadores, tales como tutoría de la formación en investigación post formación sanitaria especializada (programa Río Hortega): 0,5 puntos por año, hasta un máximo de 5 puntos.

1.2.5. Profesor de Universidad (el ítem con mayor puntuación excluye a los otros): máximo 5 puntos.

- Tutor clínico o Profesor asociado con plaza concomitante en la categoría profesional a la que pertenece: 0,5 puntos por año hasta un máximo de 5 puntos.

- Profesor Titular o Profesor Contratado Doctor con plaza vinculada en la especialidad: 1 punto por año hasta un máximo de 5 puntos.

- Catedrático con plaza vinculada en la especialidad: 1,5 puntos por año hasta un máximo de 5 puntos.

1.2.6. Otra docencia universitaria: hasta un máximo de 3 puntos.

- Por impartir créditos de formación universitaria de post grado: 0,15 puntos por cada 10 horas, hasta un máximo de 1,5 puntos.

- Tutoría de trabajos de fin de másteres oficiales: 0,15 puntos por cada alumno tutelado, hasta un máximo de 1,5 puntos.

1.3. Méritos científicos (máximo 40 puntos).

1.3.1. Formación: hasta un máximo de 9 puntos.

- Grado de doctor o, en caso de diplomados, máster oficial compatible con acceso al doctorado: 5 puntos.

- Formación científica posdoctoral en un centro de prestigio internacional, diferente a aquel en el que se realizó la tesis doctoral: 1 punto por cada 6 meses, hasta un máximo de 5 puntos.

- Formación en investigación post formación sanitaria especializada (programa Río Hortega), y contratos de programas Sara Borrell, Juan de la Cierva y Marie Curie o similares: 3 puntos.

1.3.2. Actividad en I+D+i: hasta un máximo de 45 puntos.

- Publicaciones: hasta 20 puntos para personal facultativo y hasta 15 puntos para personal de enfermería.

Se considerarán exclusivamente las publicaciones incluidas en el Science Citation Index (SCI). El factor de impacto será el correspondiente al de la última edición disponible en la ISI Web of Knowledge.

- Se valorará el orden de autores dentro de la publicación: El primer y último autor se puntuarán según el factor de impacto (FI) de la revista; el segundo autor el 0.6 del FI, el tercer autor 0.4; y el resto de autores 0.2 del FI. Se igualará el valor del segundo autor al del primero cuando se indique que los dos primeros autores han contribuido igualmente al manuscrito. No se valorarán como autores de una publicación los mencionados en un índice de autores en el apéndice.

- Cuando por un mismo puesto compitan profesionales con líneas de investigación en áreas de conocimiento diferentes se ponderará cada revista según el decil/cuartil que ocupa dentro de su especialidad.

- Proyectos de investigación con financiación competitiva financiados por agencias públicas o privadas: hasta 8 puntos para personal facultativo y hasta 10 puntos para personal de enfermería.

- La valoración de los proyectos internacionales (3 puntos el investigador principal [IP]) será superior a la de los nacionales (1,5 puntos el IP) y ésta a la de los autonómicos (0,5 puntos el IP).

- La valoración del IP será 4 veces superior a la del resto de investigadores del proyecto.

- Ensayos clínicos (fases I y II, y ensayos clínicos independientes): Hasta un máximo de 4 puntos.

- Participación en ensayos clínicos en fase I y ensayos clínicos independientes: 1,5 puntos el IP, y ensayos clínicos en fase II: 1 punto el IP, entendiéndose como IP el responsable nacional o internacional del ensayo cuando son multicéntricos o el responsable local cuando es unicéntrico.

- La valoración del IP será 4 veces superior a la del resto de investigadores del ensayo clínico.

- Transferencia de tecnologías y conocimiento: Hasta un máximo de 8 puntos.

- Por cada patente o modelo de utilidad licenciados: 5 puntos.

- Por cada patente o modelo de utilidad registrados: 1,5 puntos.

- Investigación contratada o proyectos científicos cooperativos con empresas (no ensayos clínicos salvo en fase I), siempre como investigador principal, a través de convenios de colaboración gestionados por Fundaciones Públicas para la Gestión de la Investigación: 1 punto.

Otros méritos: hasta un máximo de 5 puntos.

- Por cada tesis doctoral dirigida: 0,5 puntos.

- Participación en grupos de investigación estables (PAIDI y otras instituciones de investigación): 0,5 puntos por año.

- Libros y capítulos de libros: Hasta 0,5 puntos por cada libro o capítulo, a valoración del tribunal.

- Premios científicos unipersonales de ámbito regional: 0,5 puntos.

- Premios científicos unipersonales de ámbito nacional: 1 punto.

- Premios científicos unipersonales de ámbito internacional: 2 puntos.

- Miembro de Comités editoriales de revistas incluidas en el Science Citation Index (SCI): 0,5 puntos.

- Evaluador de artículos científicos de revistas incluidas en el Science Citation Index (SCI): 0,25 puntos por año.

1.3.3. Gestión de la I+D+i: Hasta un máximo de 9 puntos.

- Cargos unipersonales de gestión científica en la administración estatal o autonómica (Subdirector en el ISCIII; Director de planes de investigación): 2,5 puntos por año.

- Cargos unipersonales de gestión científica en la administración estatal o autonómica (responsables y adjuntos de áreas de la Agencia Nacional de Evaluación y Prospectiva, responsables y miembros de las Comisiones de Evaluación del Fondo de Investigación Sanitaria o del Plan Nacional o de agencias similares de ámbito autonómico): 1 punto por año.

- Cargos unipersonales de gestión de la I+D+i en instituciones públicas o privadas (Director, en Centros de Investigación Biomédica o Institutos de Investigación): 2 puntos por año.

- Cargos unipersonales de gestión de la I+D+i en instituciones públicas o privadas (Vicedirector y responsables de áreas en Centros de Investigación Biomédica o Institutos de Investigación): 0,5 puntos por año.

- Coordinadores nacionales de estructuras estables de investigación (RETICS, CIBER, CAIBER): 2 puntos por año.

- Coordinadores de grupos o nodos en estructuras estables de investigación (RETICS, CIBER, CAIBER): 1 punto por año.

- Responsables de grupos de investigación oficiales con financiación competitiva (PAIDI y otras instituciones de investigación): 1 punto por año.

1.4. Méritos derivados de la formación recibida (máximo 5 puntos).

1.4.1. Estancias formativas en el área de conocimiento de la especialidad, hasta un máximo de 5 puntos.

- Por cada seis meses de estancia en un centro extranjero mediante beca de ampliación de estudios o similar: 3 puntos. Para estancias menores, nunca inferiores a un mes, la puntuación se calculará proporcionalmente a su duración.

- Por cada seis meses de estancia en un centro nacional mediante beca de ampliación de estudios o similar: 2 puntos. Para estancias menores, nunca inferiores a un mes, la puntuación se calculará proporcionalmente a su duración.

1.4.2. Estudios de maestría y experto, hasta un máximo de 5 puntos.

- Por cada máster universitario relacionado con el área de conocimiento de la especialidad del puesto que se convoca: 2,5 puntos.

- Por cada diploma de experto universitario relacionado con el área de conocimiento de la especialidad del puesto que se convoca: 1,5 puntos.

1.4.3. Actividades formativas: Hasta un máximo de 3 puntos.

- En gestión clínica, organización sanitaria, calidad asistencial, y medicina o cuidados basados en la evidencia. Por cada crédito obtenido como discente: 0,15 puntos.

- En el área de conocimiento de la especialidad y/o línea de la actividad profesional que realiza. Por cada crédito obtenido como discente: 0,10 puntos.

- Sólo serán evaluables estos méritos cuando se traten de actividades con créditos universitarios para los discentes (se excluyen los estudios de maestría y de experto) o acreditadas por alguno de los órganos que integran el Sistema de Acreditación de Formación Continuada en el Sistema Nacional de Salud.

Sevilla, 7 de enero de 2014.- El Director Gerente, José Luis Gutiérrez Pérez.

2. Autoridades y personal

2.2. Oposiciones, concursos y otras convocatorias

CONSEJERÍA DE IGUALDAD, SALUD Y POLÍTICAS SOCIALES

RESOLUCIÓN de 7 de enero de 2014, de la Dirección Gerencia del Servicio Andaluz de Salud, por la que se convoca concurso de méritos para la cobertura de un puesto de cargo intermedio de Coordinador/a de Cuidados de la Unidad de Gestión Clínica de Salobreña del Área de Gestión Sanitaria Sur de Granada.

La Ley 44/2003, de 21 de noviembre, de Ordenación de las Profesiones Sanitarias, dispone en el apartado 3 de su artículo 4 que los profesionales sanitarios desarrollan, entre otras, funciones en los ámbitos asistencial, investigador, docente, de Gestión Clínica, de prevención, de información y de educación sanitarias.

Asimismo, la citada Ley 44/2003, en su artículo 10, apartado 1, establece que las Administraciones Sanitarias, los servicios de salud o los órganos de gobierno de los centros y establecimientos sanitarios, según corresponda, establecerán los medios y sistemas de acceso a las funciones de gestión clínica a través de procedimientos en los que habrán de tener participación los propios profesionales, y en el apartado 2 del mismo artículo postula que tendrán la consideración de funciones de gestión clínica las relativas a la jefatura o coordinación de unidades y equipos sanitarios y asistenciales, estableciendo también que tales funciones podrán ser desempeñadas en función de criterios que acrediten los conocimientos necesarios y la adecuada capacitación. Finalmente, el apartado tercero del reiterado artículo 10, normativiza que el ejercicio de funciones de Gestión Clínica estará sometido a la evaluación periódica y podrá determinar, en su caso, la confirmación o remoción del interesado en dichas funciones.

El Decreto 197/2007, de 3 de julio, de la Consejería de Salud, por el que se regula la estructura, organización y funcionamiento de los servicios de atención primaria de salud en el ámbito del Servicio Andaluz de Salud (BOJA núm. 140, de 17 de julio), fija la estructura funcional de los Distritos de Atención Primaria, definiendo las Unidades de Gestión Clínica como la estructura organizativa responsable de la atención primaria de salud a la población y estableciendo sus fines y composición, postulando en su artículo 26 que en cada unidad de gestión clínica existirá una coordinación de cuidados de enfermería que tendrá rango de cargo intermedio.

Con estos precedentes legislativos, el Decreto 75/2007, de 13 de marzo, por el que se regula el sistema de provisión de puestos directivos y cargos intermedios de los centros sanitarios del Servicio Andaluz de Salud (BOJA núm. 54, de 16 de marzo de 2007), incluye la Coordinación de los Cuidados de Enfermería de las Unidades de Gestión Clínica de Atención Primaria dentro del conjunto de cargos intermedios del Servicio Andaluz de Salud cuyo sistema de provisión es el concurso de méritos, estableciendo y regulando su acceso a través de lo contemplado en este Decreto y en la Orden de 10 de agosto de 2007, de la Consejería de Salud (BOJA núm. 165, de 22 de agosto de 2007), de desarrollo del citado Decreto. Con fecha 9.7.2012, el Tribunal Supremo se ha pronunciado mediante Sentencia de la Sala de lo Contencioso-Administrativo, en el recurso de casación interpuesto por este Organismo, contra la Sentencia de 22 de diciembre de 2008, de la Sección Primera de la Sala de lo Contencioso-Administrativo de Granada del Tribunal Superior de Justicia en Andalucía, ratificando la adecuación a derecho del citado Decreto 75/2007, excepto en la expresión «sin necesidad de estar previamente vinculada como personal funcionario o estatutario del Sistema Nacional de Salud» del artículo 10 que queda anulada por la referida resolución judicial.

Por ello, atendiendo a los antecedentes citados, y en virtud del artículo 17.d) del Decreto 140/2013, de 1 de octubre, por el que se establece la estructura orgánica de la Consejería de Igualdad, Salud y Políticas Sociales, esta Dirección Gerencia del Servicio Andaluz de Salud

R E S U E L V E

Primero. Convocar por el sistema de concurso de méritos la cobertura de un puesto clasificado como cargo intermedio, de Coordinador/a de Cuidados de la Unidad de Gestión Clínica de Salobreña, del Área de Gestión Sanitaria Sur de Granada.

Segundo. Aprobar las bases que regirán la convocatoria y el baremo que se aplicará para la evaluación curricular y de las competencias profesionales, contenido en el Anexo II.

Tercero. En lo no previsto en la presente Resolución, se estará a lo dispuesto en el Decreto 197/2007, de 3 de julio, de la Consejería de Salud, por el que se regula la estructura, organización y funcionamiento de los servicios de atención primaria de salud en el ámbito del Servicio Andaluz de Salud (BOJA núm. 140, de 17 de julio), y en el Decreto 75/2007, de 13 de marzo, por el que se regula el sistema de provisión de puestos directivos y cargos intermedios de los centros sanitarios del Servicio Andaluz de Salud (BOJA núm. 54, de 16 de marzo de 2007) con la modificación introducida por la Sentencia del Tribunal Supremo dictada en el Recurso de Casación 1691/2009 y la Orden de 10 de agosto de 2007, de la Consejería de Salud (BOJA núm. 165, de 22 de agosto de 2007), que desarrolla el anterior.

Contra la presente Resolución, que agota la vía administrativa, podrá interponer recurso potestativo de reposición ante esta Dirección Gerencia, en el plazo de un mes a partir de su publicación, de conformidad con lo establecido en los artículos 116.1 y 117.1 de la Ley 30/1992, de 26 de noviembre, o directamente recurso contencioso-administrativo ante el Juzgado de lo Contencioso-Administrativo de Sevilla, sede de este órgano, de conformidad con lo establecido en la Ley reguladora de la Jurisdicción Contencioso-Administrativa, en su última y modificada redacción dada por la Ley 37/2011, de 10 de octubre, en el plazo de dos meses contados a partir de la fecha de su publicación, sin que puedan simultanearse ambos recursos y todo ello sin perjuicio de que pueda, bajo su responsabilidad, ejercitar cualquier otro que estime procedente.

BASES REGULADORAS DEL PROCESO SELECTIVO PARA LA COBERTURA DE UN PUESTO DE COORDINADOR/A DE CUIDADOS DE LA UNIDAD DE GESTIÓN CLÍNICA DE SALOBREÑA, DEL ÁREA DE GESTIÓN SANITARIA SUR DE GRANADA

1. Sistema de provisión.

1.1. La provisión del puesto convocado se llevará a cabo por el sistema de concurso de méritos.

1.2. El proceso selectivo será evaluado por una Comisión de Selección y consistirá en dos fases: evaluación curricular y de las competencias profesionales y evaluación de un Proyecto de Gestión.

1.2.1. Evaluación curricular y de las competencias profesionales:

Consistirá en la valoración de los méritos profesionales de los interesados que permita conocer su aptitud, idoneidad, experiencia asistencial, formación y actividades docentes e investigadoras, todo ello mediante la aplicación del Baremo de Méritos que se incluye como Anexo II en esta convocatoria.

La puntuación máxima que se podrá otorgar será de 60 puntos.

1.2.2. Proyecto de Gestión:

Cada candidato expondrá ante la Comisión de Selección un Proyecto de Gestión, cuyo contenido deberá incluir, necesariamente, todas las líneas de actuación: asistencial, docente, investigación e innovación, y gestión del área de responsabilidad.

La defensa de Proyecto de Gestión se realizará mediante exposición en un acto público, seguida de un debate con los miembros de la Comisión. En la misma se valorarán obligadamente los siguientes aspectos clave en relación al puesto al que se opta en el seno de la Unidad de Gestión Clínica:

1. Visión, misión y valores de la Unidad de Gestión Clínica y su incardinación con los valores del Sistema Sanitario Público de Andalucía.
2. Líneas estratégicas y análisis DAFO de la Unidad de Gestión Clínica.
3. La cartera de servicios con especial énfasis en los Procesos asistenciales.
4. El análisis de los recursos humanos, estructurales y fungibles asignados y las propuestas para su gestión eficiente.
5. Los objetivos a conseguir, su cronograma y los indicadores y estándares de referencia en los ámbitos asistenciales, docentes y de investigación e innovación.
6. La orientación a resultados en las diferentes líneas de producción de la Unidad de Gestión Clínica.
7. Las propuestas para materializar una participación ciudadana efectiva.
8. La gestión de la calidad y su Acreditación.
9. Las propuestas para liderar grupos, delegar, generar equipo y propiciar la gestión participativa.
10. La capacidad de generar y transferir conocimientos e innovaciones.

La exposición del Proyecto de Gestión será pública, siendo secretas las deliberaciones de la Comisión de Selección. La puntuación máxima a otorgar será de 40 puntos.

2. Requisitos de los aspirantes.

Para poder participar en esta convocatoria los aspirantes deberán reunir los requisitos que se señalan a continuación, referidos al último día de plazo de presentación de solicitudes, y mantenerlos durante todo el proceso selectivo:

2.1. Poseer la nacionalidad española o la de un Estado miembro de la Unión Europea o del Espacio Económico Europeo, u ostentar el derecho a la libre circulación de trabajadores conforme al Tratado de la Unión Europea o a otros tratados ratificados por España, o tener reconocido tal derecho por norma legal.

2.2. Estar en posesión de la titulación de Diplomado Universitario en Enfermería o Grado en Enfermería o en condiciones de obtenerla dentro del plazo de presentación de solicitudes.

2.3. Poseer la capacidad funcional necesaria para el desempeño de las funciones que se deriven del correspondiente nombramiento.

2.4. Tener cumplidos 18 años y no exceder de la edad de jubilación forzosa.

2.5. Tener vinculación estatutaria o funcionarial con el Sistema Nacional de Salud y no haber sido separado del servicio, mediante expediente disciplinario, de cualquier servicio de salud o Administración Pública en los seis años anteriores a la convocatoria, ni hallarse inhabilitado con carácter firme para el ejercicio de funciones públicas ni, en su caso, para la correspondiente profesión.

2.6. En el caso de los nacionales de otros Estados mencionados en el apartado 2.1, no encontrarse inhabilitado, por sanción o pena, para el ejercicio profesional o para el acceso a funciones o servicios públicos en un Estado miembro, ni haber sido separado, por sanción disciplinaria, de alguna de sus Administraciones o servicios públicos en los seis años anteriores a la convocatoria.

2.7. Formación específica para cargos intermedios en el sistema de gestión de riesgos laborales, mediante la acreditación del «Curso específico en Prevención de Riesgos Laborales para cargos intermedios o aspirantes a cargos intermedios», o estar en condiciones de obtenerla dentro del plazo de presentación de solicitudes. A tal efecto en la página web del SAS se encuentra disponible la información necesaria para la realización del citado curso.

3. Características del puesto convocado y funciones a desarrollar.

3.1. Características del puesto convocado.

3.1.1. Denominación: Coordinador/a de Cuidados de la Unidad de Gestión Clínica de Salobreña, del Área de Gestión Sanitaria Sur de Granada.

3.1.2. Subgrupo retributivo: A2 (anteriormente grupo B).

3.1.3. Nivel: 22.

3.1.4. Destino: Área de Gestión Sanitaria Sur de Granada, ZBS de Salobreña-UGC Salobreña.

3.1.5. Las retribuciones para el cargo convocado serán las establecidas en la normativa vigente del Servicio Andaluz de Salud.

3.2. Funciones a desarrollar:

a) Impulsar la gestión de los cuidados, especialmente de los domiciliarios favoreciendo la personalización de la atención en todos los procesos asistenciales priorizados por la Consejería de Salud y otros ámbitos de actuación establecidos por los Planes Integrales de Salud, que permitan la mejora continua en la práctica clínica y en los estándares de calidad asumidos por la UGC, incorporando las actividades de promoción de la salud, de educación para la salud y de prevención de la enfermedad.

b) Desarrollar y coordinar la atención de forma prioritaria a los pacientes en situación de especial vulnerabilidad, con mayores necesidades de cuidados, que deban ser atendidos en el domicilio o en la unidad de gestión clínica.

c) Promover y establecer mecanismos de coordinación entre los profesionales de los distintos niveles asistenciales y del entorno social de acuerdo con los criterios establecidos por la Dirección Gerencia y la Dirección de la Unidad de Gestión Clínica, en el marco de las estrategias de la Consejería de Salud, para conseguir una continuidad de cuidados eficaz en todos los procesos asistenciales.

d) Realizar una gestión por competencias, evaluando y propiciando la adquisición de competencias de los profesionales de la UGC de su área de conocimiento e impulsando acciones de mejora organizativa y modernización en el ámbito de la gestión de los profesionales.

e) Elaborar junto a la Dirección de la UGC los objetivos de los acuerdos de gestión de la UGC.

f) Propiciar y favorecer la participación de los profesionales de su área de referencia de conocimiento en el seguimiento y monitorización de los indicadores específicos del Cuadro de Mandos de la UGC, con la finalidad de facilitar el correcto seguimiento de los objetivos definidos en el Acuerdo de Gestión.

g) Diseñar y materializar acciones de mejora sobre la seguridad y la consecuente gestión de riesgos en el ámbito de referencia de la UGC (centro, domicilios, centros residenciales).

h) Evaluar junto con la Dirección de la UGC la efectividad, la calidad y la eficiencia de las actuaciones profesionales que se prestan por los profesionales de su área de referencia de conocimiento en Salud en la UGC, proponiendo a la Dirección de la UGC las medidas de mejora más adecuadas.

i) Evaluar a los profesionales de la UGC, de su área de referencia de conocimiento, sus objetivos individuales con carácter anual, en orden a lograr el óptimo cumplimiento de los objetivos de la UGC y del Contrato Programa del Centro.

j) Colaborar en las actuaciones que en materia de docencia e investigación desarrolla la unidad de gestión clínica con especial énfasis en la práctica de cuidados.

k) Gestionar las estrategias y programas que permitan el cumplimiento de los Acuerdos de consumo de su Acuerdo de Gestión Clínica a través del uso óptimo, adecuado y eficiente, de medicamentos y el material clínico de la Unidad de Gestión Clínica y su mantenimiento, así como los productos sanitarios necesarios para la provisión de los cuidados más adecuados a la población.

l) Proponer a la Dirección de la Unidad de Gestión Clínica cuantas medidas, iniciativas e innovaciones pudieran contribuir al mejor funcionamiento en el desarrollo de los cuidados.

m) Gestionar, organizar y promover todas las actividades necesarias para la integración efectiva de la prevención de riesgos laborales en el Área de conocimiento de su referencia de la UGC, según las instrucciones recibidas por la Dirección de la UGC y en consonancia con los objetivos marcados por la organización en materia de Prevención de Riesgos Laborales.

n) Otras funciones que en materia de cuidados le sean atribuidas por la Dirección de la Unidad de Gestión Clínica o por la Dirección de su Centro.

De conformidad con lo previsto en el artículo 26.3 del Decreto 197/2007, de 3 de julio, sin perjuicio de lo establecido en el artículo 30 de este Decreto, la persona titular de la coordinación de cuidados, realizará, además, las funciones asistenciales propias de su categoría.

4. Solicitudes y documentación.

4.1. Las solicitudes se dirigirán al Gerente del Área de Gestión Sanitaria Sur de Granada, según modelo que figura como Anexo I a la presente Resolución, y se presentarán en el Registro General del Área de Gestión Sanitaria Sur de Granada (Hospital Santa Ana de Motril), sito en Avda. Enrique Martín Cuevas, s/n, C.P. 18600 Motril (Granada), o bien conforme a lo dispuesto en el artículo 38.4 de la Ley 30/1992, de 26 de noviembre, de Régimen Jurídico de las Administraciones Públicas y del Procedimiento Administrativo Común, en la redacción dada por la Ley 4/1999, de 13 de enero, en el plazo de veinte días naturales contados a partir del siguiente al de la publicación de la presente Resolución en el Boletín Oficial de la Junta de Andalucía.

4.2. A la solicitud se acompañará la siguiente documentación.

4.2.1. Fotocopia del DNI.

4.2.2. Fotocopia compulsada de la titulación exigida en el apartado 2.2.

4.2.3. Relación de los méritos valorables alegados con original o copia compulsada de las certificaciones o acreditaciones de los citados méritos.

4.2.4. Proyecto de Gestión (seis ejemplares).

4.2.5. Acreditación del curso específico de prevención de riesgos laborales para cargos intermedios o aspirantes a cargos intermedios contemplado en el apartado 2.7.

4.2.6. La acreditación del requisito establecido en la base 2.5 ó 2.6 se efectuará, en su caso, en el momento de la toma de posesión.

5. Admisión de solicitudes.

5.1 Finalizado el plazo de presentación de solicitudes, la Gerencia del Área de Gestión Sanitaria Sur de Granada aprobará resolución comprensiva de las listas de admitidos y excluidos, con expresión del nombre, apellidos y causa de exclusión, en su caso. En dicha resolución se designarán los miembros que compondrán la Comisión de Selección a la que alude el punto 6 de las Bases de esta convocatoria.

5.2. Las listas se publicarán en los tablones de anuncios del Área de Gestión Sanitaria Sur de Granada y en la página web del SAS (www.juntadeandalucia.es/servicioandaluzdesalud), considerándose dicha publicación como requerimiento a los interesados, a los efectos previstos en la Ley 30/1992. Contra la lista de admitidos y excluidos, los interesados podrán interponer reclamación, en el plazo de cinco días hábiles, contados a partir del día siguiente al de la publicación, ante la Gerencia del Área de Gestión Sanitaria Sur de Granada.

5.3. Transcurrido el plazo de reclamación contra la lista provisional, y una vez resueltas las reclamaciones, se publicará la lista definitiva de aspirantes admitidos.

6. Comisión de selección.

6.1. De conformidad con lo dispuesto en el artículo 12 del Decreto 75/2007, de 13 de marzo, por el que se regula el sistema de provisión de puestos directivos y cargos intermedios de los centros sanitarios del Servicio Andaluz de Salud, la composición de la Comisión de Selección de la presente convocatoria será la siguiente:

6.1.1. Presidencia: Será desempeñada por el/la titular de la Gerencia del Área de Gestión Sanitaria Sur de Granada, o persona en quien delegue.

6.1.2. Cuatro vocalías designadas por la persona que ejerza la Presidencia de acuerdo con lo contemplado en el apartado 2.b) del citado artículo 12 del Decreto 75/2007.

6.1.3. La Secretaría será desempeñada por la persona que tenga encomendada la gestión de los recursos humanos del Área de Gestión Sanitaria Sur de Granada, o persona en quien delegue, que actuará con voz pero sin voto.

6.2. La composición de la Comisión de Selección respetará el principio de presencia equilibrada de hombres y mujeres.

6.3. Abstención y recusación. Los miembros de la Comisión de Selección deberán abstenerse de intervenir, notificándolo a la Gerencia del Área de Gestión Sanitaria Sur de Granada, cuando concurren en ellos algunas de las circunstancias previstas en el artículo 28 de la Ley 30/1992, de 26 de noviembre, de Régimen Jurídico de las Administraciones Públicas y del Procedimiento Administrativo Común. Asimismo, los aspirantes podrán promover recusación de los miembros de la Comisión de Selección, en los casos previstos en el párrafo anterior.

7. Desarrollo del proceso selectivo.

7.1. Tras la publicación del listado definitivo de aspirantes admitidos y excluidos, la Comisión de Selección iniciará y desarrollará el proceso selectivo conforme a lo previsto en esta convocatoria y elevará a la Gerencia del Área de Gestión Sanitaria Sur de Granada la propuesta de resolución provisional del concurso de méritos, con indicación de la puntuación obtenida por cada uno de los aspirantes. La Comisión podrá, motivadamente, declarar desierto el cargo a proveer, cuando no concurren personas idóneas para su desempeño de acuerdo con los requisitos de la convocatoria.

7.2. La Gerencia del Área de Gestión Sanitaria Sur de Granada dictará resolución provisional con la propuesta de la Comisión de Selección, que será publicada en el tablón de anuncios del Centro y en la página web del Servicio Andaluz de Salud. Contra dicha resolución las personas interesadas podrán presentar alegaciones en el plazo de quince días naturales a contar desde el siguiente a la publicación de la misma.

7.3. La resolución definitiva del concurso será motivada, incluirá respuestas a las alegaciones presentadas a la resolución provisional y contendrá el nombramiento de la persona que haya obtenido mayor puntuación o, en caso contrario, declarará desierta la convocatoria. Esta Resolución definitiva será publicada en los lugares citados en el apartado anterior.

7.4. La resolución definitiva se dictará por la Gerencia del Área de Gestión Sanitaria Sur de Granada en el plazo máximo de seis meses a contar desde el día siguiente al de la inserción en el BOJA de la convocatoria. Contra dicha resolución podrá interponerse recurso de alzada ante la Dirección General de Profesionales del Servicio Andaluz de Salud.

8. Nombramiento, régimen de dedicación, evaluación y efectos.

8.1. La persona designada obtendrá un nombramiento para el desempeño del puesto por un período de cuatro años de duración, que será realizado por la persona titular de la Gerencia del Área de Gestión Sanitaria Sur de Granada.

8.2. De conformidad con lo previsto en el artículo 11 del Decreto 75/2007, el desempeño del cargo a cubrir será, necesariamente, en régimen de dedicación exclusiva.

8.3. El desempeño del cargo será objeto de evaluación conforme a lo establecido en el artículo 15 del citado Decreto 75/2007.

ANEXO I

Don/Doña, con DNI núm.,
y domicilio en, calle/avda./pza.,
tfnos., correo electrónico
en posesión del título de, especialidad

EXPONE: Que desea tomar parte en la convocatoria para la provisión de un puesto de Coordinador/a de Cuidados de la Unidad de Gestión Clínica de Salobreña, del Área de Gestión Sanitaria Sur de Granada, convocado por la Dirección Gerencia del Servicio Andaluz de Salud mediante Resolución de fecha, BOJA núm., de fecha

SOLICITA: Ser admitido a dicha convocatoria, para lo cual aporta la siguiente documentación (enumerar):

Fecha y firma

SR. GERENTE DEL ÁREA DE GESTIÓN SANITARIA SUR DE GRANADA.

ANEXO II

BAREMO DE MÉRITOS PROFESIONALES

1. Méritos profesionales (máximo 60 puntos).

1.1 Méritos asistenciales (máximo 40 puntos).

1.1.1. Dirección de Unidades de Gestión Clínica (UGC), Jefatura de Servicio, Jefatura de Sección, Jefatura de Bloque, Coordinador de Cuidados y Supervisor de Enfermería, mediante concurso público y habiendo superado las evaluaciones periódicas, todo ello acreditado por la Dirección Gerencia del centro correspondiente: 2 puntos por año en el caso de los Directores de UGC, Jefes de Servicio y Jefes de Bloque, hasta un máximo de 10 puntos, y 1 punto por año en el caso de los Jefes de Sección, Coordinadores de Cuidados y Supervisores de Enfermería, hasta un máximo de 5 puntos.

1.1.2. Acreditación profesional por agencias oficiales, como la Agencia de Calidad Sanitaria de Andalucía (ACSA), hasta un máximo de 10 puntos: nivel avanzado 5 puntos, nivel experto 7,5 puntos y nivel excelente 10 puntos. La puntuación se adaptará, por la Comisión de Selección, si es un sistema de acreditación diferente al de la ACSA.

1.1.3. Cumplimiento de los objetivos individuales en la UGC o el Servicio en el que ha desarrollado su trabajo: a) 0,5 puntos por año si el cumplimiento está entre 60% y 80%, hasta un máximo de 5 puntos; y b) 2 puntos por año si el cumplimiento es superior al 80%, hasta un máximo de 10 puntos. Se contabilizará a partir de los acuerdos de gestión de 2009.

1.1.4. Cumplimiento de los objetivos globales de la UGC o del Servicio en el que ha desarrollado su trabajo, una vez aplicado el factor de corrección: a) 0,5 puntos por año si el cumplimiento está entre 60% y 80%, hasta un máximo de 2,5 puntos; y b) 1 punto por año si el cumplimiento es superior al 80%, hasta un máximo de 5 puntos. Se contabilizará a partir de los acuerdos de gestión de 2009.

1.1.5. Innovaciones significativas en la organización asistencial, en el diseño y ejecución de programas de calidad, incluyendo los cuidados basados en la evidencia (Instituto Joanna Briggs y similares), procesos asistenciales, o en el uso de recursos asistenciales, iniciadas o mantenidas en los últimos diez años, con resultados contrastados, según informe del Director de la Unidad de Gestión Clínica (UGC), o en su defecto del Jefe de Servicio y o del Jefe de Bloque correspondiente, y con el aval de la Dirección Asistencial del Centro Sanitario, mediante informe razonado que acredite los cambios propuestos e implantados por el candidato. Estos deben haber tenido un efecto constatable en la mejora de la calidad asistencial, en la eficiencia del uso de los recursos y/o en los resultados de salud obtenidos. En todo caso, tendrán que haber supuesto, en su conjunto, una mejora sustancial sobre la situación de origen. A juicio del tribunal, y en relación con el puesto al que se opta, este ítem será valorado desde 0 a 10 puntos.

1.1.6. Dirección Asistencial, Subdirecciones Asistenciales y Direcciones de Planes Integrales y/o Estratégicos, a través de nombramiento o concurso público, habiendo alcanzado los objetivos planteados, todo ello acreditado por la Dirección Gerencia del centro correspondiente o del responsable superior en la Consejería de Salud o el Servicios Andaluz de Salud: 2 puntos por año, hasta un máximo de 10 puntos.

1.1.7. Por formar parte de las distintas Comisiones de Calidad constituidas en centros sanitarios: 0,25 puntos por cada año, hasta un máximo de 2,5 puntos. La certificación deberá extenderse por el Director Asistencial, y en la misma debe constar el número anual de sesiones de las Comisiones a la que ha asistido y la actividad que ha desempeñado en la misma.

1.1.8. Por desempeñar la Secretaría de las distintas Comisiones de Calidad constituidas en centros sanitarios: 0,5 puntos por cada año, hasta un máximo de 2,5 puntos. La certificación deberá extenderse por el Director Asistencial, y en la misma debe constar el número anual de sesiones de las Comisiones a la que ha asistido y la actividad que ha desempeñado en la misma.

1.1.9. Responsable de Calidad Asistencial del Centro: 1 punto por año, hasta un máximo de 5 puntos. La certificación deberá extenderse por el Director Asistencial, y en la misma debe constar la actividad que ha desempeñado como responsable de la misma.

1.2. Méritos derivados de la docencia impartida (máximo 15 puntos).

1.2.1. Actividades formativas, hasta un máximo de 6 puntos.

- En gestión clínica, organización sanitaria y/o calidad asistencial: 0,3 puntos por cada 10 horas como docente, hasta un máximo de 3 puntos.

- En el área de conocimiento de la especialidad y/o línea de la actividad profesional que se realiza: 0,3 puntos por cada 10 horas como docente, hasta un máximo de 3 puntos.

Sólo serán evaluables estos méritos cuando se traten de actividades acreditadas por alguno de los órganos que integran el Sistema de Acreditación de Formación Continuada en el Sistema Nacional de Salud.

1.2.2. Tutor de la formación en la categoría profesional a la que pertenece la especialidad correspondiente en los últimos diez años: 0,5 puntos por año, hasta un máximo de 5 puntos.

1.2.3. Jefe de Estudios y Responsable de Formación: 1 punto por año, hasta un máximo de 5 puntos.

1.2.4. Supervisión y formación de investigadores, tales como tutoría de la formación en investigación post-formación sanitaria especializada (programa Río Hortega): 0,5 puntos por año, hasta un máximo de 5 puntos.

1.2.5. Profesor de Universidad (el ítem con mayor puntuación excluye a los otros): máximo 5 puntos.

- Tutor clínico o Profesor asociado con plaza concomitante en la categoría profesional a la que pertenece: 0,5 puntos por año hasta un máximo de 5 puntos.

- Profesor Titular o Profesor Contratado Doctor con plaza vinculada en la especialidad: 1 punto por año hasta un máximo de 5 puntos.

- Catedrático con plaza vinculada en la especialidad: 1,5 puntos por año hasta un máximo de 5 puntos.

1.2.6. Otra docencia universitaria: hasta un máximo de 3 puntos.

- Por impartir créditos de formación universitaria de post-grado: 0,15 puntos por cada 10 horas, hasta un máximo de 1,5 puntos.

- Tutoría de trabajos de fin de másteres oficiales: 0,15 puntos por cada alumno tutelado, hasta un máximo de 1,5 puntos.

1.3. Méritos científicos (máximo 30 puntos).

1.3.1. Formación: hasta un máximo de 9 puntos.

- Grado de doctor o, en caso de diplomados, máster oficial compatible con acceso al doctorado: 5 puntos.

- Formación científica posdoctoral en un centro de prestigio internacional, diferente a aquel en el que se realizó la tesis doctoral: 1 punto por cada 6 meses, hasta un máximo de 5 puntos.

- Formación en investigación post-formación sanitaria especializada (programa Río Hortega), y contratos de programas Sara Borrell, Juan de la Cierva y Marie Curie o similares: 3 puntos.

1.3.2. Actividad en I+D+i: hasta un máximo de 45 puntos.

- Publicaciones: hasta 20 puntos para personal facultativo y hasta 15 puntos para personal de enfermería.

Se considerarán exclusivamente las publicaciones incluidas en el Science Citation Index (SCI). El factor de impacto será el correspondiente al de la última edición disponible en la ISI Web of Knowledge.

Se valorará el orden de autores dentro de la publicación: El primer y último autor se puntuarán según el factor de impacto (FI) de la revista; el segundo autor el 0.6 del FI, el tercer autor 0.4; y el resto de autores 0.2 del FI. Se igualará el valor del segundo autor al del primero cuando se indique que los dos primeros autores han contribuido igualmente al manuscrito. No se valorarán como autores de una publicación los mencionados en un índice de autores en el apéndice.

Cuando por un mismo puesto compitan profesionales con líneas de investigación en áreas de conocimiento diferentes se ponderará cada revista según el decil/cuartil que ocupa dentro de su especialidad.

- Proyectos de investigación con financiación competitiva financiados por agencias públicas o privadas: hasta 8 puntos para personal facultativo y hasta 10 puntos para personal de enfermería.

La valoración de los proyectos internacionales (3 puntos el investigador principal [IP]) será superior a la de los nacionales (1,5 puntos el IP) y ésta a la de los autonómicos (0,5 puntos el IP).

La valoración del IP será 4 veces superior a la del resto de investigadores del proyecto.

- Ensayos clínicos (fases I y II, y ensayos clínicos independientes): hasta un máximo de 4 puntos.

Participación en ensayos clínicos en fase I y ensayos clínicos independientes: 1,5 puntos el IP, y ensayos clínicos en fase II: 1 punto el IP, entendiéndose como IP el responsable nacional o internacional del ensayo cuando son multicéntricos o el responsable local cuando es unicéntrico.

La valoración del IP será 4 veces superior a la del resto de investigadores del ensayo clínico.

- Transferencia de tecnologías y conocimiento: hasta un máximo de 8 puntos.

Por cada patente o modelo de utilidad licenciados: 5 puntos.

Por cada patente o modelo de utilidad registrados: 1,5 puntos.

Investigación contratada o proyectos científicos cooperativos con empresas (no ensayos clínicos salvo en fase I), siempre como investigador principal, a través de convenios de colaboración gestionados por Fundaciones Públicas para la Gestión de la Investigación: 1 punto.

- Otros méritos: hasta un máximo de 5 puntos.
- Por cada tesis doctoral dirigida: 0,5 puntos.
- Participación en grupos de investigación estables (PAIDI y otras instituciones de investigación): 0,5 puntos por año.
- Libros y capítulos de libros: hasta 0,5 puntos por cada libro o capítulo, a valoración del tribunal.
- Premios científicos unipersonales de ámbito regional: 0,5 puntos.
- Premios científicos unipersonales de ámbito nacional: 1 punto.
- Premios científicos unipersonales de ámbito internacional: 2 puntos.
- Miembro de Comités editoriales de revistas incluidas en el Science Citation Index (SCI): 0,5 puntos.
- Evaluador de artículos científicos de revistas incluidas en el Science Citation Index (SCI): 0,25 puntos por año.

1.3.3. Gestión de la I+D+i: hasta un máximo de 9 puntos.

- Cargos unipersonales de gestión científica en la Administración Estatal o Autonómica (Subdirector en el ISCIII; Director de planes de investigación): 2,5 puntos por año.
- Cargos unipersonales de gestión científica en la Administración Estatal o Autonómica (responsables y adjuntos de áreas de la Agencia Nacional de Evaluación y Prospectiva, responsables y miembros de las Comisiones de Evaluación del Fondo de Investigación Sanitaria o del Plan Nacional o de agencias similares de ámbito autonómico): 1 punto por año.
- Cargos unipersonales de gestión de la I+D+i en instituciones públicas o privadas (Director, en Centros de Investigación Biomédica o Institutos de Investigación): 2 puntos por año.
- Cargos unipersonales de gestión de la I+D+i en instituciones públicas o privadas (Vicedirector y responsables de áreas en Centros de Investigación Biomédica o Institutos de Investigación): 0,5 puntos por año.
- Coordinadores nacionales de estructuras estables de investigación (RETICS, CIBER, CAIBER): 2 puntos por año.
- Coordinadores de grupos o nodos en estructuras estables de investigación (RETICS, CIBER, CAIBER): 1 punto por año.
- Responsables de grupos de investigación oficiales con financiación competitiva (PAIDI y otras instituciones de investigación): 1 punto por año.

1.4. Méritos derivados de la formación recibida (máximo 5 puntos).

1.4.1. Estancias formativas en el área de conocimiento de la especialidad, hasta un máximo de 5 puntos.

- Por cada seis meses de estancia en un centro extranjero mediante beca de ampliación de estudios o similar: 3 puntos. Para estancias menores, nunca inferiores a un mes, la puntuación se calculará proporcionalmente a su duración.
- Por cada seis meses de estancia en un centro nacional mediante beca de ampliación de estudios o similar: 2 puntos. Para estancias menores, nunca inferiores a un mes, la puntuación se calculará proporcionalmente a su duración.

1.4.2. Estudios de maestría y experto, hasta un máximo de 5 puntos.

- Por cada máster universitario relacionado con el área de conocimiento de la especialidad del puesto que se convoca: 2,5 puntos.
- Por cada diploma de experto universitario relacionado con el área de conocimiento de la especialidad del puesto que se convoca: 1,5 puntos.

1.4.3. Actividades formativas: hasta un máximo de 3 puntos.

- En gestión clínica, organización sanitaria, calidad asistencial, y medicina o cuidados basados en la evidencia. Por cada crédito obtenido como discente: 0,15 puntos.
- En el área de conocimiento de la especialidad y/o línea de la actividad profesional que realiza. Por cada crédito obtenido como discente: 0,10 puntos.

Solo serán evaluables estos méritos cuando se traten de actividades con créditos universitarios para los discentes (se excluyen los estudios de maestría y de experto) o acreditadas por alguno de los órganos que integran el Sistema de Acreditación de Formación Continuada en el Sistema Nacional de Salud.

Sevilla, 7 de enero de 2014.- El Director Gerente, José Luis Gutiérrez Pérez.

2. Autoridades y personal

2.2. Oposiciones, concursos y otras convocatorias

CONSEJERÍA DE IGUALDAD, SALUD Y POLÍTICAS SOCIALES

RESOLUCIÓN de 7 de enero de 2014, de la Dirección Gerencia del Servicio Andaluz de Salud, por la que se convoca concurso de méritos para la cobertura de un puesto de cargo intermedio de Coordinador/a de Cuidados de la Unidad de Gestión Clínica de Almuñécar, del Área de Gestión Sanitaria Sur de Granada.

La Ley 44/2003, de 21 de noviembre, de Ordenación de las Profesiones Sanitarias, dispone en el apartado 3 de su artículo 4 que los profesionales sanitarios desarrollan, entre otras, funciones en los ámbitos asistencial, investigador, docente, de Gestión Clínica, de prevención, de información y de educación sanitarias.

Asimismo, la citada Ley 44/2003, en su artículo 10, apartado 1, establece que las Administraciones sanitarias, los servicios de salud o los órganos de gobierno de los centros y establecimientos sanitarios, según corresponda, establecerán los medios y sistemas de acceso a las funciones de gestión clínica a través de procedimientos en los que habrán de tener participación los propios profesionales, y en el apartado 2 del mismo artículo postula que tendrán la consideración de funciones de gestión clínica las relativas a la jefatura o coordinación de unidades y equipos sanitarios y asistenciales, estableciendo también que tales funciones podrán ser desempeñadas en función de criterios que acrediten los conocimientos necesarios y la adecuada capacitación. Finalmente, el apartado tercero del reiterado artículo 10, normativiza que el ejercicio de funciones de Gestión Clínica estará sometido a la evaluación periódica y podrá determinar, en su caso, la confirmación o remoción del interesado en dichas funciones.

El Decreto 197/2007, de 3 de julio, de la Consejería de Salud por el que se regula la estructura, organización y funcionamiento de los servicios de atención primaria de salud en el ámbito del Servicio Andaluz de Salud (BOJA núm. 140, de 17 de julio), fija la estructura funcional de los Distritos de Atención Primaria, definiendo las Unidades de Gestión Clínica como la estructura organizativa responsable de la atención primaria de salud a la población y estableciendo sus fines y composición, postulando en su artículo 26 que en cada unidad de gestión clínica existirá una coordinación de cuidados de enfermería que tendrá rango de cargo intermedio.

Con estos precedentes legislativos, el Decreto 75/2007, de 13 de marzo, por el que se regula el sistema de provisión de puestos directivos y cargos intermedios de los centros sanitarios del Servicio Andaluz de Salud (BOJA núm. 54, de 16 de marzo de 2007), incluye la Coordinación de los Cuidados de Enfermería de las Unidades de Gestión Clínica de Atención Primaria dentro del conjunto de cargos intermedios del Servicio Andaluz de Salud cuyo sistema de provisión es el concurso de méritos, estableciendo y regulando su acceso a través de lo contemplado en este Decreto y en la Orden de 10 de agosto de 2007 de la Consejería de Salud (BOJA núm. 165, de 22 de agosto de 2007), de desarrollo del citado Decreto. Con fecha 9.7.2012, el Tribunal Supremo se ha pronunciado mediante Sentencia de la Sala de lo Contencioso Administrativo, en el recurso de casación interpuesto por este organismo, contra la Sentencia de 22 de diciembre de 2008, de la Sección Primera de la Sala de lo Contencioso-Administrativo de Granada del Tribunal Superior de Justicia en Andalucía, ratificando la adecuación a derecho del citado Decreto 75/2007, excepto en la expresión «sin necesidad de estar previamente vinculada como personal funcionario o estatutario del Sistema Nacional de Salud» del artículo 10 que queda anulada por la referida resolución judicial.

Por ello, atendiendo a los antecedentes citados, y en virtud del artículo 17.d) del Decreto 140/2013, de 1 de octubre, por el que se establece la estructura orgánica de la Consejería de Igualdad, Salud y Políticas Sociales, esta Dirección Gerencia del Servicio Andaluz de Salud

R E S U E L V E

Primero. Convocar por el sistema de concurso de méritos la cobertura de un puesto clasificado como cargo intermedio, de Coordinador/a de Cuidados de la Unidad de Gestión Clínica de Almuñécar, del Área de Gestión Sanitaria Sur de Granada.

Segundo. Aprobar las bases que regirán la convocatoria y el baremo que se aplicará para la evaluación curricular y de las competencias profesionales, contenido en el Anexo II.

Tercero. En lo no previsto en la presente Resolución, se estará a lo dispuesto en el Decreto 197/2007, de 3 de julio, de la Consejería de Salud, por el que se regula la estructura, organización y funcionamiento de los servicios de atención primaria de salud en el ámbito del Servicio Andaluz de Salud (BOJA núm. 140, de 17 de julio), y en el Decreto 75/2007, de 13 de marzo, por el que se regula el sistema de provisión de puestos directivos y cargos intermedios de los centros sanitarios del Servicio Andaluz de Salud (BOJA núm. 54, de 16 de marzo de 2007) con la modificación introducida por la Sentencia del Tribunal Supremo dictada en el Recurso de Casación 1691/2009 y la Orden de 10 de agosto de 2007, de la Consejería de Salud (BOJA núm. 165, de 22 de agosto de 2007), que desarrolla el anterior.

Contra la presente Resolución, que agota la vía administrativa, podrá interponer recurso potestativo de reposición ante esta Dirección Gerencia, en el plazo de un mes, a partir de su publicación, de conformidad con lo establecido en los artículos 116.1 y 117.1 de la Ley 30/1992, de 26 de noviembre, o directamente recurso contencioso-administrativo ante el Juzgado de lo Contencioso-Administrativo de Sevilla, sede de este órgano, de conformidad con lo establecido en la Ley reguladora de la Jurisdicción Contencioso-Administrativa, en su última y modificada redacción dada por la Ley 37/2011, de 10 de octubre, en el plazo de dos meses, contados a partir de la fecha de su publicación, sin que puedan simultanearse ambos recursos y todo ello sin perjuicio de que pueda, bajo su responsabilidad, ejercitar cualquier otro que estime procedente.

BASES REGULADORAS DEL PROCESO SELECTIVO PARA LA COBERTURA DE UN PUESTO DE COORDINADOR/A DE CUIDADOS DE LA UNIDAD DE GESTIÓN CLÍNICA DE ALMUÑÉCAR, DEL ÁREA DE GESTIÓN SANITARIA SUR DE GRANADA

1. Sistema de provisión.

1.1. La provisión del puesto convocado se llevará a cabo por el sistema de concurso de méritos.

1.2. El proceso selectivo será evaluado por una Comisión de Selección y consistirá en dos fases: evaluación curricular y de las competencias profesionales y evaluación de un Proyecto de Gestión.

1.2.1. Evaluación curricular y de las competencias profesionales:

Consistirá en la valoración de los méritos profesionales de los interesados que permita conocer su aptitud, idoneidad, experiencia asistencial, formación y actividades docentes e investigadoras, todo ello mediante la aplicación del Baremo de Méritos que se incluye como Anexo II en esta convocatoria.

La puntuación máxima que se podrá otorgar será de 60 puntos.

1.2.2. Proyecto de Gestión:

Cada candidato expondrá ante la Comisión de Selección un Proyecto de Gestión, cuyo contenido deberá incluir, necesariamente, todas las líneas de actuación: asistencial, docente, investigación e innovación, y gestión del área de responsabilidad.

La defensa de Proyecto de Gestión se realizará mediante exposición en un acto público, seguida de un debate con los miembros de la Comisión. En la misma se valorarán obligadamente los siguientes aspectos clave en relación al puesto al que se opta en el seno de la Unidad de Gestión Clínica:

1. Visión, misión y valores de la Unidad de Gestión Clínica y su incardinación con los valores del Sistema Sanitario Público de Andalucía.
2. Líneas estratégicas y análisis DAFO de la Unidad de Gestión Clínica.
3. La cartera de servicios con especial énfasis en los procesos asistenciales.
4. El análisis de los recursos humanos, estructurales y fungibles asignados y las propuestas para su gestión eficiente.
5. Los objetivos a conseguir, su cronograma y los indicadores y estándares de referencia en los ámbitos asistenciales, docentes y de investigación e innovación.
6. La orientación a resultados en las diferentes líneas de producción de la Unidad de Gestión Clínica.
7. Las propuestas para materializar una participación ciudadana efectiva.
8. La gestión de la calidad y su acreditación.
9. Las propuestas para liderar grupos, delegar, generar equipo y propiciar la gestión participativa.
10. La capacidad de generar y transferir conocimientos e innovaciones.

La exposición del Proyecto de Gestión será pública, siendo secretas las deliberaciones de la Comisión de Selección. La puntuación máxima a otorgar será de 40 puntos.

2. Requisitos de los aspirantes.

Para poder participar en esta convocatoria los aspirantes deberán reunir los requisitos que se señalan a continuación, referidos al último día de plazo de presentación de solicitudes, y mantenerlos durante todo el proceso selectivo:

2.1. Poseer la nacionalidad española o la de un Estado miembro de la Unión Europea o del Espacio Económico Europeo, u ostentar el derecho a la libre circulación de trabajadores conforme al Tratado de la Unión Europea o a otros tratados ratificados por España, o tener reconocido tal derecho por norma legal.

2.2. Estar en posesión de la titulación de Diplomado Universitario en Enfermería o Grado en Enfermería o en condiciones de obtenerla dentro del plazo de presentación de solicitudes.

2.3. Poseer la capacidad funcional necesaria para el desempeño de las funciones que se deriven del correspondiente nombramiento.

2.4. Tener cumplidos 18 años y no exceder de la edad de jubilación forzosa.

2.5. Tener vinculación estatutaria o funcionarial con el Sistema Nacional de Salud y no haber sido separado del servicio, mediante expediente disciplinario, de cualquier servicio de salud o Administración Pública en los seis años anteriores a la convocatoria, ni hallarse inhabilitado con carácter firme para el ejercicio de funciones públicas ni, en su caso, para la correspondiente profesión.

2.6. En el caso de los nacionales de otros Estados mencionados en el apartado 2.1, no encontrarse inhabilitado, por sanción o pena, para el ejercicio profesional o para el acceso a funciones o servicios públicos en un Estado miembro, ni haber sido separado, por sanción disciplinaria, de alguna de sus Administraciones o servicios públicos en los seis años anteriores a la convocatoria.

2.7. Formación específica para cargos intermedios en el sistema de gestión de riesgos laborales, mediante la acreditación del «Curso específico en Prevención de Riesgos Laborales para cargos intermedios o aspirantes a cargos intermedios», o estar en condiciones de obtenerla dentro del plazo de presentación de solicitudes. A tal efecto en la página web del SAS se encuentra disponible la información necesaria para la realización del citado curso.

3. Características del puesto convocado y funciones a desarrollar.

3.1. Características del puesto convocado.

3.1.1. Denominación: Coordinador/a de Cuidados de la Unidad de Gestión Clínica de Almuñécar, del Área de Gestión Sanitaria Sur de Granada.

3.1.2. Subgrupo retributivo: A2 (anteriormente grupo B).

3.1.3. Nivel: 22.

3.1.4. Destino: Área de Gestión Sanitaria Sur de Granada - ZBS Almuñécar - UGC de Almuñécar.

3.1.5. Las retribuciones para el cargo convocado serán las establecidas en la normativa vigente del Servicio Andaluz de Salud.

3.2. Funciones a desarrollar:

a) Impulsar la gestión de los cuidados, especialmente de los domiciliarios favoreciendo la personalización de la atención en todos los procesos asistenciales priorizados por la Consejería de Salud y otros ámbitos de actuación establecidos por los Planes Integrales de Salud, que permitan la mejora continua en la práctica clínica y en los estándares de calidad asumidos por la UGC, incorporando las actividades de promoción de la salud, de educación para la salud y de prevención de la enfermedad.

b) Desarrollar y coordinar la atención de forma prioritaria a los pacientes en situación de especial vulnerabilidad, con mayores necesidades de cuidados, que deban ser atendidos en el domicilio o en la unidad de gestión clínica.

c) Promover y establecer mecanismos de coordinación entre los profesionales de los distintos niveles asistenciales y del entorno social de acuerdo con los criterios establecidos por la Dirección Gerencia y la Dirección de la Unidad de Gestión Clínica, en el marco de las estrategias de la Consejería de Salud, para conseguir una continuidad de cuidados eficaz en todos los procesos asistenciales.

d) Realizar una gestión por competencias, evaluando y propiciando la adquisición de competencias de los profesionales de la UGC de su área de conocimiento e impulsando acciones de mejora organizativa y modernización en el ámbito de la gestión de los profesionales.

e) Elaborar junto a la Dirección de la UGC los objetivos de los acuerdos de gestión de la UGC.

f) Propiciar y favorecer la participación de los profesionales de su área de referencia de conocimiento en el seguimiento y monitorización de los indicadores específicos del Cuadro de Mandos de la UGC, con la finalidad de facilitar el correcto seguimiento de los objetivos definidos en el Acuerdo de Gestión.

g) Diseñar y materializar acciones de mejora sobre la seguridad y la consecuente gestión de riesgos en el ámbito de referencia de la UGC (centro, domicilios, centros residenciales).

h) Evaluar junto con la Dirección de la UGC la efectividad, la calidad y la eficiencia de las actuaciones profesionales que se prestan por los profesionales de su área de referencia de conocimiento en Salud en la UGC, proponiendo a la Dirección de la UGC las medidas de mejora más adecuadas.

i) Evaluar a los profesionales de la UGC, de su área de referencia de conocimiento, sus objetivos individuales con carácter anual, en orden a lograr el óptimo cumplimiento de los objetivos de la UGC y del Contrato Programa del Centro.

j) Colaborar en las actuaciones que en materia de docencia e investigación desarrolla la unidad de gestión clínica con especial énfasis en la práctica de cuidados.

k) Gestionar las estrategias y programas que permitan el cumplimiento de los Acuerdos de consumo de su Acuerdo de Gestión Clínica a través del uso óptimo, adecuado y eficiente, de medicamentos y el material clínico de la Unidad de Gestión Clínica y su mantenimiento, así como los productos sanitarios necesarios para la provisión de los cuidados más adecuados a la población.

l) Proponer a la Dirección de la Unidad de Gestión Clínica cuantas medidas, iniciativas e innovaciones pudieran contribuir al mejor funcionamiento en el desarrollo de los cuidados.

m) Gestionar, organizar y promover todas las actividades necesarias para la integración efectiva de la prevención de riesgos laborales en el Área de conocimiento de su referencia de la UGC, según las instrucciones recibidas por la Dirección de la UGC y en consonancia con los objetivos marcados por la organización en materia de Prevención de Riesgos Laborales.

n) Otras funciones que en materia de cuidados le sean atribuidas por la Dirección de la Unidad de Gestión Clínica o por la Dirección de su Centro.

De conformidad con lo previsto en el artículo 26.3 del Decreto 197/2007, de 3 de julio, sin perjuicio de lo establecido en el artículo 30 de este Decreto, la persona titular de la coordinación de cuidados, realizará, además, las funciones asistenciales propias de su categoría.

4. Solicitudes y documentación.

4.1. Las solicitudes se dirigirán al Gerente del Área de Gestión Sanitaria Sur de Granada, según modelo que figura como Anexo I a la presente Resolución, y se presentarán en el Registro General del Área de Gestión Sanitaria Sur de Granada (Hospital Santa Ana de Motril), sito en Avda. Enrique Martín Cuevas, s/n, C.P. 18600, Motril (Granada), o bien conforme a lo dispuesto en el artículo 38.4 de la Ley 30/1992, de 26 de noviembre, de Régimen Jurídico de las Administraciones Públicas y del Procedimiento Administrativo Común, en la redacción dada por la Ley 4/1999, de 13 de enero, en el plazo de veinte días naturales, contados a partir del siguiente al de la publicación de la presente Resolución en el Boletín Oficial de la Junta de Andalucía.

4.2. A la solicitud se acompañará la siguiente documentación.

4.2.1. Fotocopia del DNI.

4.2.2. Fotocopia compulsada de la titulación exigida en el apartado 2.2.

4.2.3. Relación de los méritos valorables alegados con original o copia compulsada de las certificaciones o acreditaciones de los citados méritos.

4.2.4. Proyecto de Gestión (seis ejemplares).

4.2.5. Acreditación del curso específico de prevención de riesgos laborales para cargos intermedios o aspirantes a cargos intermedios contemplado en el apartado 2.7.

4.2.6. La acreditación del requisito establecido en la base 2.5 o 2.6 se efectuará, en su caso, en el momento de la toma de posesión.

5. Admisión de solicitudes.

5.1. Finalizado el plazo de presentación de solicitudes, la Gerencia del Área de Gestión Sanitaria Sur de Granada aprobará resolución comprensiva de las listas de admitidos y excluidos, con expresión del nombre, apellidos y causa de exclusión, en su caso. En dicha resolución se designarán los miembros que compondrán la Comisión de Selección a la que alude el punto 6 de las bases de esta convocatoria.

5.2. Las listas se publicarán en los tablones de anuncios del Área de Gestión Sanitaria Sur de Granada y en la página web del SAS (www.juntadeandalucia.es/servicioandaluzdesalud), considerándose dicha publicación como requerimiento a los interesados, a los efectos previstos en la Ley 30/1992. Contra la lista de admitidos y excluidos, los interesados podrán interponer reclamación, en el plazo de 5 días hábiles, contados a partir del día siguiente al de la publicación, ante la Gerencia del Área de Gestión Sanitaria Sur de Granada.

5.3. Transcurrido el plazo de reclamación contra la lista provisional y, una vez resueltas las reclamaciones, se publicará la lista definitiva de aspirantes admitidos.

6. Comisión de selección.

6.1. De conformidad con lo dispuesto en el artículo 12 del Decreto 75/2007, de 13 de marzo, por el que se regula el sistema de provisión de puestos directivos y cargos intermedios de los centros sanitarios del Servicio Andaluz de Salud, la composición de la Comisión de Selección de la presente convocatoria será la siguiente:

6.1.1. Presidencia: Será desempeñada por el/la titular de la Gerencia del Área de Gestión Sanitaria Sur de Granada, o persona en quien delegue.

6.1.2. Cuatro vocalías designadas por la persona que ejerza la Presidencia de acuerdo con lo contemplado en el apartado 2.b) del citado artículo 12 del Decreto 75/2007.

6.1.3. La Secretaría será desempeñada por la persona que tenga encomendada la gestión de los recursos humanos del Área de Gestión Sanitaria Sur de Granada o persona en quien delegue, que actuará con voz pero sin voto.

6.2. La composición de la Comisión de Selección respetará el principio de presencia equilibrada de hombres y mujeres.

6.3. Abstención y recusación. Los miembros de la Comisión de Selección deberán abstenerse de intervenir, notificándolo a la Gerencia del Área de Gestión Sanitaria Sur de Granada, cuando concurren en ellos algunas de las circunstancias previstas en el artículo 28 de la Ley 30/1992, de 26 de noviembre, de Régimen Jurídico de las Administraciones Públicas y del Procedimiento Administrativo Común. Asimismo los aspirantes podrán promover recusación de los miembros de la Comisión de Selección, en los casos previstos en el párrafo anterior.

7. Desarrollo del proceso selectivo.

7.1. Tras la publicación del listado definitivo de aspirantes admitidos y excluidos, la Comisión de Selección iniciará y desarrollará el proceso selectivo conforme a lo previsto en esta convocatoria y elevará a la Gerencia del Área de Gestión Sanitaria Sur de Granada la propuesta de resolución provisional del concurso de méritos, con indicación de la puntuación obtenida por cada uno de los aspirantes. La Comisión podrá, motivadamente, declarar desierto el cargo a proveer, cuando no concurren personas idóneas para su desempeño de acuerdo con los requisitos de la convocatoria.

7.2. La Gerencia del Área de Gestión Sanitaria Sur de Granada dictará resolución provisional con la propuesta de la Comisión de Selección, que será publicada en el tablón de anuncios del Centro y en la página web del Servicio Andaluz de Salud. Contra dicha resolución las personas interesadas podrán presentar alegaciones en el plazo de quince días naturales, a contar desde el siguiente a la publicación de la misma.

7.3. La resolución definitiva del concurso será motivada, incluirá respuestas a las alegaciones presentadas a la resolución provisional y contendrá el nombramiento de la persona que haya obtenido mayor puntuación o, en caso contrario, declarará desierta la convocatoria. Esta resolución definitiva será publicada en los lugares citados en el apartado anterior.

7.4. La resolución definitiva se dictará, por la Gerencia del Área de Gestión Sanitaria Sur de Granada, en el plazo máximo de seis meses, a contar desde el día siguiente al de la inserción en el BOJA de la convocatoria. Contra dicha resolución podrá interponerse recurso de alzada ante la Dirección General de Profesionales del Servicio Andaluz de Salud.

8. Nombramiento, régimen de dedicación, evaluación y efectos.

8.1. La persona designada obtendrá un nombramiento para el desempeño del puesto por un periodo de cuatro años de duración, que será realizado por la persona titular de la Gerencia del Área de Gestión Sanitaria Sur de Granada.

8.2. De conformidad con lo previsto en el artículo 11 del Decreto 75/2007, el desempeño del cargo a cubrir será, necesariamente, en régimen de dedicación exclusiva.

8.3. El desempeño del cargo será objeto de evaluación conforme a lo establecido en el artículo 15 del citado Decreto 75/2007.

ANEXO I

Don/Doña, con DNI núm.,
y domicilio en, calle/avda./pza.,
tfnos., correo electrónico
en posesión del título de, especialidad

EXPONE: Que desea tomar parte en la convocatoria para la provisión de un puesto de Coordinador/a de Cuidados de la Unidad de Gestión Clínica de Almuñécar del Área de Gestión Sanitaria Sur de Granada, convocado por la Dirección Gerencia del Servicio Andaluz de Salud mediante Resolución de fecha, BOJA núm., de fecha

SOLICITA: Ser admitido a dicha convocatoria, para lo cual aporta la siguiente documentación (enumerar):

Fecha y firma

SR. GERENTE DEL ÁREA DE GESTIÓN SANITARIA SUR DE GRANADA

ANEXO II

BAREMO DE MÉRITOS PROFESIONALES:

1. Méritos profesionales (máximo 60 puntos).

1.1 Méritos asistenciales (máximo 40 puntos).

1.1.1. Dirección de Unidades de Gestión Clínica (UGC), Jefatura de Servicio, Jefatura de Sección, Jefatura de Bloque, Coordinador de Cuidados y Supervisor de Enfermería, mediante concurso público y habiendo superado las evaluaciones periódicas, todo ello acreditado por la Dirección Gerencia del centro correspondiente: 2 puntos por año en el caso de los Directores de UGC, Jefes de Servicio y Jefes de Bloque, hasta un máximo de 10 puntos, y 1 punto por año en el caso de los Jefes de Sección, Coordinadores de Cuidados y Supervisores de Enfermería, hasta un máximo de 5 puntos.

1.1.2. Acreditación profesional por agencias oficiales, como la Agencia de Calidad Sanitaria de Andalucía (ACSA), hasta un máximo de 10 puntos: nivel avanzado 5 puntos, nivel experto 7,5 puntos y nivel excelente 10 puntos. La puntuación se adaptará, por la Comisión de Selección, si es un sistema de acreditación diferente al de la ACSA.

1.1.3. Cumplimiento de los objetivos individuales en la UGC o el Servicio en el que ha desarrollado su trabajo: a) 0,5 puntos por año si el cumplimiento está entre 60% y 80%, hasta un máximo de 5 puntos; y b) 2 puntos por año si el cumplimiento es superior al 80%, hasta un máximo de 10 puntos. Se contabilizará a partir de los acuerdos de gestión de 2009.

1.1.4. Cumplimiento de los objetivos globales de la UGC o del Servicio en el que ha desarrollado su trabajo, una vez aplicado el factor de corrección: a) 0,5 puntos por año si el cumplimiento está entre 60% y 80%, hasta un máximo de 2,5 puntos; y b) 1 punto por año si el cumplimiento es superior al 80%, hasta un máximo de 5 puntos. Se contabilizará a partir de los acuerdos de gestión de 2009.

1.1.5. Innovaciones significativas en la organización asistencial, en el diseño y ejecución de programas de calidad, incluyendo los cuidados basados en la evidencia (Instituto Joanna Briggs y similares), procesos asistenciales, o en el uso de recursos asistenciales, iniciadas o mantenidas en los últimos diez años, con resultados contrastados, según informe del Director de la Unidad de Gestión Clínica (UGC), o en su defecto del Jefe de Servicio y o del Jefe de Bloque correspondiente, y con el aval de la Dirección Asistencial del Centro Sanitario, mediante informe razonado que acredite los cambios propuestos e implantados por el candidato. Estos deben haber tenido un efecto constatable en la mejora de la calidad asistencial, en la eficiencia del uso de los recursos y/o en los resultados de salud obtenidos. En todo caso, tendrán que haber supuesto, en su conjunto, una mejora sustancial sobre la situación de origen. A juicio del tribunal, y en relación con el puesto al que se opta, este ítem será valorado desde 0 a 10 puntos.

1.1.6. Dirección Asistencial, Subdirecciones Asistenciales y Direcciones de Planes Integrales y/o Estratégicos, a través de nombramiento o concurso público, habiendo alcanzado los objetivos planteados, todo ello acreditado por la Dirección Gerencia del centro correspondiente o del responsable superior en la Consejería de Salud o el Servicios Andaluz de Salud: 2 puntos por año, hasta un máximo de 10 puntos.

1.1.7. Por formar parte de las distintas Comisiones de Calidad constituidas en centros sanitarios: 0,25 puntos por cada año, hasta un máximo de 2,5 puntos. La certificación deberá extenderse por el Director Asistencial, y en la misma debe constar el número anual de sesiones de las Comisiones a la que ha asistido y la actividad que ha desempeñado en la misma.

1.1.8. Por desempeñar la Secretaría de las distintas Comisiones de Calidad constituidas en centros sanitarios: 0,5 puntos por cada año, hasta un máximo de 2,5 puntos. La certificación deberá extenderse por el Director Asistencial, y en la misma debe constar el número anual de sesiones de las Comisiones a la que ha asistido y la actividad que ha desempeñado en la misma.

1.1.9. Responsable de Calidad Asistencial del Centro: 1 punto por año, hasta un máximo de 5 puntos. La certificación deberá extenderse por el Director Asistencial, y en la misma debe constar la actividad que ha desempeñado como responsable de la misma.

1.2. Méritos derivados de la docencia impartida (máximo 15 puntos).

1.2.1. Actividades formativas, hasta un máximo de 6 puntos.

- En gestión clínica, organización sanitaria y/o calidad asistencial: 0,3 puntos por cada 10 horas como docente, hasta un máximo de 3 puntos.

- En el área de conocimiento de la especialidad y/o línea de la actividad profesional que se realiza: 0,3 puntos por cada 10 horas como docente, hasta un máximo de 3 puntos.

- Solo serán evaluables estos méritos cuando se traten de actividades acreditadas por alguno de los órganos que integran el Sistema de Acreditación de Formación Continuada en el Sistema Nacional de Salud.

1.2.2. Tutor de la formación en la categoría profesional a la que pertenece la especialidad correspondiente en los últimos diez años: 0,5 puntos por año, hasta un máximo de 5 puntos.

1.2.3. Jefe de Estudios y Responsable de Formación: 1 punto por año, hasta un máximo de 5 puntos.

1.2.4. Supervisión y formación de investigadores, tales como tutoría de la formación en investigación post-formación sanitaria especializada (programa Río Hortega): 0,5 puntos por año, hasta un máximo de 5 puntos.

1.2.5. Profesor de Universidad (el ítem con mayor puntuación excluye a los otros): máximo 5 puntos.

- Tutor clínico o Profesor asociado con plaza concomitante en la categoría profesional a la que pertenece: 0,5 puntos por año hasta un máximo de 5 puntos.

- Profesor Titular o Profesor Contratado Doctor con plaza vinculada en la especialidad: 1 punto por año hasta un máximo de 5 puntos.

- Catedrático con plaza vinculada en la especialidad: 1,5 puntos por año hasta un máximo de 5 puntos.

1.2.6. Otra docencia universitaria: hasta un máximo de 3 puntos.

- Por impartir créditos de formación universitaria de post-grado: 0,15 puntos por cada 10 horas, hasta un máximo de 1,5 puntos.

- Tutoría de trabajos de fin de másteres oficiales: 0,15 puntos por cada alumno tutelado, hasta un máximo de 1,5 puntos.

1.3. Méritos científicos (máximo 30 puntos).

1.3.1. Formación: hasta un máximo de 9 puntos.

- Grado de doctor o, en caso de diplomados, máster oficial compatible con acceso al doctorado: 5 puntos.

- Formación científica posdoctoral en un centro de prestigio internacional, diferente a aquel en el que se realizó la tesis doctoral: 1 punto por cada 6 meses, hasta un máximo de 5 puntos.

- Formación en investigación post-formación sanitaria especializada (programa Río Hortega), y contratos de programas Sara Borrell, Juan de la Cierva y Marie Curie o similares: 3 puntos.

1.3.2. Actividad en I+D+i: hasta un máximo de 45 puntos.

- Publicaciones: hasta 20 puntos para personal facultativo y hasta 15 puntos para personal de enfermería.

Se considerarán exclusivamente las publicaciones incluidas en el Science Citation Index (SCI). El factor de impacto será el correspondiente al de la última edición disponible en la ISI Web of Knowledge.

- Se valorará el orden de autores dentro de la publicación: El primer y último autor se puntuarán según el factor de impacto (FI) de la revista; el segundo autor el 0.6 del FI, el tercer autor 0.4; y el resto de autores 0.2 del FI. Se igualará el valor del segundo autor al del primero cuando se indique que los dos primeros autores han contribuido igualmente al manuscrito. No se valorarán como autores de una publicación los mencionados en un índice de autores en el apéndice.

- Cuando por un mismo puesto compitan profesionales con líneas de investigación en áreas de conocimiento diferentes se ponderará cada revista según el decil/cuartil que ocupa dentro de su especialidad.

- Proyectos de investigación con financiación competitiva financiados por agencias públicas o privadas: hasta 8 puntos para personal facultativo y hasta 10 puntos para personal de enfermería.

La valoración de los proyectos internacionales (3 puntos el investigador principal [IP]) será superior a la de los nacionales (1,5 puntos el IP) y ésta a la de los autonómicos (0,5 puntos el IP).

- La valoración del IP será 4 veces superior a la del resto de investigadores del proyecto.

- Ensayos clínicos (fases I y II, y ensayos clínicos independientes): hasta un máximo de 4 puntos.

- Participación en ensayos clínicos en fase I y ensayos clínicos independientes: 1,5 puntos el IP, y ensayos clínicos en fase II: 1 punto el IP, entendiéndose como IP el responsable nacional o internacional del ensayo cuando son multicéntricos o el responsable local cuando es unicéntrico.

- La valoración del IP será 4 veces superior a la del resto de investigadores del ensayo clínico.

- Transferencia de tecnologías y conocimiento: hasta un máximo de 8 puntos.

- Por cada patente o modelo de utilidad licenciados: 5 puntos.

- Por cada patente o modelo de utilidad registrados: 1,5 puntos.

- Investigación contratada o proyectos científicos cooperativos con empresas (no ensayos clínicos salvo en fase I), siempre como investigador principal, a través de convenios de colaboración gestionados por Fundaciones Públicas para la Gestión de la Investigación: 1 punto.

Otros méritos: hasta un máximo de 5 puntos.

- Por cada tesis doctoral dirigida: 0,5 puntos.
- Participación en grupos de investigación estables (PAIDI y otras instituciones de investigación): 0,5 puntos por año.
- Libros y capítulos de libros: hasta 0,5 puntos por cada libro o capítulo, a valoración del tribunal.
- Premios científicos unipersonales de ámbito regional: 0,5 puntos.
- Premios científicos unipersonales de ámbito nacional: 1 punto.
- Premios científicos unipersonales de ámbito internacional: 2 puntos.
- Miembro de Comités editoriales de revistas incluidas en el Science Citation Index (SCI): 0,5 puntos.
- Evaluador de artículos científicos de revistas incluidas en el Science Citation Index (SCI): 0,25 puntos por año.

1.3.3. Gestión de la I+D+i: hasta un máximo de 9 puntos.

- Cargos unipersonales de gestión científica en la administración estatal o autonómica (Subdirector en el ISCIII; Director de planes de investigación): 2,5 puntos por año.
- Cargos unipersonales de gestión científica en la administración estatal o autonómica (responsables y adjuntos de áreas de la Agencia Nacional de Evaluación y Prospectiva, responsables y miembros de las Comisiones de Evaluación del Fondo de Investigación Sanitaria o del Plan Nacional o de agencias similares de ámbito autonómico): 1 punto por año.
- Cargos unipersonales de gestión de la I+D+i en instituciones públicas o privadas (Director, en Centros de Investigación Biomédica o Institutos de Investigación): 2 puntos por año.
- Cargos unipersonales de gestión de la I+D+i en instituciones públicas o privadas (Vicedirector y responsables de áreas en Centros de Investigación Biomédica o Institutos de Investigación): 0,5 puntos por año.
- Coordinadores nacionales de estructuras estables de investigación (RETICS, CIBER, CAIBER): 2 puntos por año.
- Coordinadores de grupos o nodos en estructuras estables de investigación (RETICS, CIBER, CAIBER): 1 punto por año.
- Responsables de grupos de investigación oficiales con financiación competitiva (PAIDI y otras instituciones de investigación): 1 punto por año.

1.4. Méritos derivados de la formación recibida (máximo 5 puntos).

1.4.1. Estancias formativas en el área de conocimiento de la especialidad, hasta un máximo de 5 puntos.

- Por cada seis meses de estancia en un centro extranjero mediante beca de ampliación de estudios o similar: 3 puntos. Para estancias menores, nunca inferiores a un mes, la puntuación se calculará proporcionalmente a su duración.
- Por cada seis meses de estancia en un centro nacional mediante beca de ampliación de estudios o similar: 2 puntos. Para estancias menores, nunca inferiores a un mes, la puntuación se calculará proporcionalmente a su duración.

1.4.2. Estudios de maestría y experto, hasta un máximo de 5 puntos.

- Por cada máster universitario relacionado con el área de conocimiento de la especialidad del puesto que se convoca: 2,5 puntos.
- Por cada diploma de experto universitario relacionado con el área de conocimiento de la especialidad del puesto que se convoca: 1,5 puntos.

1.4.3. Actividades formativas: hasta un máximo de 3 puntos.

- En gestión clínica, organización sanitaria, calidad asistencial, y medicina o cuidados basados en la evidencia. Por cada crédito obtenido como discente: 0,15 puntos.
- En el área de conocimiento de la especialidad y/o línea de la actividad profesional que realiza. Por cada crédito obtenido como discente: 0,10 puntos.

Solo serán evaluables estos méritos cuando se traten de actividades con créditos universitarios para los discentes (se excluyen los estudios de maestría y de experto) o acreditadas por alguno de los órganos que integran el Sistema de Acreditación de Formación Continuada en el Sistema Nacional de Salud.

Sevilla, 7 de enero de 2014.- El Director Gerente, José Luis Gutiérrez Pérez.

2. Autoridades y personal

2.2. Oposiciones, concursos y otras convocatorias

UNIVERSIDADES

RESOLUCIÓN de 13 de diciembre de 2013, de la Universidad Pablo de Olavide, de Sevilla, por la que se convoca a concurso público un contrato para obra o servicio determinado de Titulado Superior de Apoyo a la Investigación.

En desarrollo del Proyecto de Excelencia 2011- PIICVI7256 denominado «Identificación y análisis funcional de reguladores de polaridad y adhesión celular implicados en la morfogénesis de tejidos».

Vista la propuesta formulada por don Juan Ramón Martínez Morales, investigador principal de proyecto citado anteriormente, en la que solicita la contratación de un Titulado Superior de Apoyo a la Investigación que colabore en la definición, elaboración y desarrollo de los fines, objetivos y actuaciones de este Proyecto,

Teniendo en cuenta lo dispuesto en el artículo núm. 20 de la Ley 14/2011, de 1 de junio, de la Ciencia, la Tecnología y la Innovación y en el núm. 48 de la Ley Orgánica 6/2001, de 21 de diciembre, de Universidades,

Considerando el informe favorable emitido por el Vicerrectorado de Investigación y Transferencia de Tecnología de esta Universidad.

La Universidad Pablo de Olavide

HA RESUELTO

Primero. Convocar, con arreglo a las normas que se contienen en los Anexos de esta Resolución, la contratación para obra o servicio determinado de un Titulado Superior de Apoyo a la Investigación, de referencia PAC1306, que colabore en la ejecución del Proyecto citado anteriormente, al que se adscribe el contrato indicado.

Segundo. Este contrato estará financiado con cargo al crédito presupuestario 40.00.10 2409 541A 649.01.08 de los Presupuestos de la Universidad Pablo de Olavide (Expte. núm.: 2013/3458).

Tercero. Esta Resolución pone fin a la vía administrativa; contra ella cabe interponer recurso contencioso-administrativo, en el plazo de dos meses, contados a partir del día siguiente al recibo de su notificación, ante el Juzgado de lo Contencioso-Administrativo, de conformidad con el artículo 8.3 de la Ley 29/1998, de 13 de julio, reguladora de la Jurisdicción Contencioso-Administrativa (BOE de 14 de julio), sin perjuicio de que alternativamente pueda presentarse recurso de reposición contra esta Resolución, en el plazo de un mes, ante el mismo órgano que la dictó, en cuyo caso no cabrá interponer el recurso contencioso-administrativo anteriormente citado en tanto no recaiga resolución expresa o presunta del recurso de reposición, de acuerdo con lo dispuesto en los artículos 116 y siguientes de la Ley 30/1992, de 26 de noviembre (BOE de 27 de noviembre), de Régimen Jurídico de las Administraciones Públicas y del Procedimiento Administrativo Común, modificada por la Ley 4/1999, de 13 de enero (BOE de 14 de enero).

Sevilla, 13 de diciembre de 2013.- El Rector, Vicente C. Guzmán Fluja.

ANEXO I

BASES DE LA CONVOCATORIA

La presente convocatoria se regirá por lo dispuesto en:

- La Ley 30/1992, de 26 de noviembre, de Régimen Jurídico de las Administraciones Públicas y del Procedimiento Administrativo Común, modificada por Ley 4/1999, de 13 de enero.

- El «Reglamento sobre contratación de personal con cargo a créditos de Investigación», aprobado por la Comisión Gestora de la Universidad Pablo de Olavide en su sesión número 41.ª de fecha 19.2.2002 (Acta 2/2002, punto 9.º).

- Las demás normas vigentes que sean de aplicación y, en particular, por las normas específicas contenidas en la Resolución de la propia convocatoria y sus Anexos.

La instrucción del procedimiento corresponderá al Vicerrectorado de Investigación y Transferencia de Tecnología. Las solicitudes serán resueltas y notificadas en el plazo máximo de tres meses contados a partir del día siguiente al de finalización del plazo de presentación de solicitudes. Una vez transcurrido este último plazo sin haberse notificado resolución expresa, los interesados estarán legitimados para entender desestimadas sus solicitudes.

1. Solicitantes.

Podrán solicitar tomar parte en la presente convocatoria los solicitantes que reúnan los siguientes requisitos:

1.1. a) Ser español o nacional de un Estado miembro de la Unión Europea o nacional de aquellos Estados a los que, en virtud de Tratados Internacionales celebrados por la Unión Europea y ratificados por España, sea de aplicación la libre circulación de trabajadores en los términos en que ésta se halle definida en el Tratado constitutivo de la Unión Europea.

b) También podrán participar el cónyuge, descendientes y descendientes del cónyuge, de los españoles y también de los nacionales de otros Estados miembros de la Unión Europea, siempre que no se estén separados de derecho, menores de veintiún años o mayores de dicha edad que vivan a sus expensas.

Este último beneficio será igualmente de aplicación a familiares de nacionales de otros Estados cuando así se prevea en los Tratados Internacionales celebrados por la Comunidad Europea y ratificados por España.

c) Quienes no estando incluidos en los apartados anteriores se encuentren residiendo en España en situación de legalidad, siendo titulares de un documento que les habilite a residir y a poder acceder sin limitaciones al mercado laboral. En consecuencia, podrán participar quienes se encuentren en situación de residencia temporal, quienes se encuentren en situación de residencia permanente y quienes se encuentren en situación de autorización para residir y trabajar, así como los que tengan la condición de refugiados.

1.2. Tener cumplidos los dieciocho años y no haber cumplido la edad de jubilación. Estas dos circunstancias deberán estar acreditadas durante todo el periodo de contratación.

1.3. Estar en posesión de las condiciones académicas o de titulación requeridas en el Anexo II de esta Resolución. Los títulos conseguidos en el extranjero o en Centros Españoles no estatales, deberán estar homologados o reconocidos a la fecha de cierre del plazo de presentación de solicitudes.

1.4. No padecer enfermedad ni estar afectado por limitación física o psíquica que sea incompatible con el desempeño de las correspondientes funciones.

1.5. No haber sido separado, mediante expediente disciplinario, del servicio de cualquiera de las Administraciones Públicas, ni hallarse inhabilitado para el desempeño de las correspondientes funciones. Los aspirantes cuya nacionalidad no sea la española deberán igualmente no estar sometidos a sanción disciplinaria o condena penal que impida, en su Estado, el acceso a la función pública.

1.6. Los aspirantes que no posean la nacionalidad española deberán acreditar un conocimiento adecuado del castellano.

1.7. Todos los requisitos anteriores deberán poseerse en el día de finalización del plazo de presentación de solicitudes y mantenerse hasta el momento de la adjudicación de los correspondientes contratos.

2. Cuantía del contrato.

2.1. La dotación económica del contrato será la especificada en el Anexo II.

2.2. La contratación implicará, además, el alta en el Régimen General de la Seguridad Social.

3. Efectos del contrato.

Una vez reunida la Comisión Evaluadora correspondiente y seleccionado el contratado, el contrato surtirá efecto en alguno de los veinte días hábiles siguientes a la fecha de publicación de la resolución por la que se adjudique el contrato por la Universidad Pablo de Olavide.

4. Duración del contrato.

La duración del contrato vendrá determinada por la duración y disponibilidad presupuestaria de la obra o servicio. Será, además, la especificada en el Anexo II y podrá prorrogarse sin que, en ningún caso, la duración del contrato, incluidas las posibles prórrogas, puedan superar la duración del proyecto, contrato o convenio de investigación que lo soporta.

5. Solicitudes.

5.1. Los candidatos deberán presentar su solicitud en los quince días naturales siguientes a la publicación de la presente convocatoria en el Boletín Oficial de la Junta de Andalucía.

5.2. Las solicitudes se formalizarán en el impreso normalizado, conforme al modelo recogido en el Anexo III de esta Resolución, y se presentarán, dirigidas al Sr. Vicerrector de Investigación y Transferencia de

Tecnología, en el Registro General de la Universidad Pablo de Olavide, sita en Carretera de Utrera, Km. 1, 41013, Sevilla, o por cualquier otro de los métodos establecidos en el artículo 38 de la Ley 30/1992, de 26 de noviembre, de Régimen Jurídico de las Administraciones Públicas y del Procedimiento Administrativo Común, modificada por la Ley 4/1999, de 13 de enero (BOE de 14 de enero), debiendo, en ese caso, comunicar tal circunstancia a la Universidad Pablo de Olavide (Área de Investigación), mediante Fax (al número 954 349 193) o telegrama.

Las solicitudes que se presenten a través de las oficinas de Correos deberán ir en sobre abierto, para ser fechadas y selladas por el personal de Correos antes de ser certificadas.

En caso de que el último día de presentación de solicitudes fuera Sábado o Festivo, el plazo se entenderá prorrogado hasta el siguiente día hábil.

5.3. A la solicitud, que podrán recoger en el área de Investigación (Edificio núm. 44) de esta Universidad, se adjuntará la siguiente documentación:

- Currículum vitae del solicitante.
- Título (o resguardo de haberlo solicitado) y certificación académica oficial.
- Fotocopia del Documento Nacional de Identidad, pasaporte o tarjeta de residente del solicitante.
- Resto de méritos debidamente documentados, según los requisitos de la convocatoria.
- Anexos IV y V de esta convocatoria, debidamente formalizados.

5.4. Los méritos que se aleguen tras la finalización del plazo de presentación de solicitudes, no serán tenidos en cuenta para la evaluación de las solicitudes de los candidatos.

5.5. El candidato seleccionado deberá presentar los originales de la documentación aportada en su solicitud, para la correspondiente formalización del contrato.

5.6. Una vez finalizado el proceso selectivo, los aspirantes no seleccionados podrán solicitar por escrito la devolución de la documentación aportada que, en caso de no solicitarse su devolución, podrá ser destruida en un plazo no inferior a dos meses contados a partir de la fecha de la propuesta de contratación de la Comisión Evaluadora. En ningún caso serán devueltas a los interesados las copias cotejadas por esta Universidad para la participación de aquéllos en el presente procedimiento selectivo.

6. Admisión de candidatos.

6.1. Expirado el plazo de presentación de instancias, se dictará resolución administrativa, en el plazo de diez días hábiles, declarando aprobadas las listas provisionales de aspirantes admitidos y excluidos, con indicación expresa de la causa de exclusión. Esta resolución, así como todas las comunicaciones posteriores del procedimiento referidas a la presente convocatoria, serán publicadas en el Tablón Electrónico Oficial (TEO) de esta Universidad.

6.2. Los candidatos excluidos o que no figuren en la relación de admitidos, dispondrán de un plazo de diez días hábiles, contados a partir del día siguiente al de la publicación de la resolución del párrafo 6.1, para subsanar el defecto que causare la exclusión o la omisión.

6.3. Los candidatos que no subsanen la exclusión o aleguen la omisión, lo que justificaría su derecho a ser incluidos en la relación de admitidos, serán definitivamente excluidos del procedimiento de selección. Por lo que, a estos efectos, los candidatos deberán comprobar, no sólo que no figuran recogidos en la relación de excluidos, sino además que sus nombres constan en la pertinente relación de admitidos.

6.4. La resolución que eleve a definitiva la lista de admitidos y excluidos pondrá fin a la vía administrativa y contra la misma se podrá interponer recurso de reposición o recurso contencioso-administrativo, de acuerdo con lo previsto en la Ley 30/1992, de 26 de noviembre, de Régimen Jurídico de las Administraciones Públicas y del Procedimiento Administrativo Común, modificada por la Ley 4/1999, de 13 de enero, y en la Ley 29/1998, de 13 de julio, reguladora de la Jurisdicción Contencioso Administrativa.

7. Selección de las solicitudes.

7.1. La convocatoria será resuelta por el Rector de la Universidad Pablo de Olavide o Vicerrector en quien delegue, según la propuesta que realice la Comisión Evaluadora nombrada al efecto y cuya composición se determina más adelante. En la resolución se incluirá el candidato al que se le adjudica el contrato, entendiéndose desestimadas el resto de las solicitudes presentadas.

7.2. La Comisión Evaluadora seleccionará las solicitudes de acuerdo con los criterios establecidos en la presente convocatoria y, posteriormente, elevará al Rector propuesta de contratación de los candidatos que hayan obtenido mayor puntuación. No obstante, la Comisión podrá proponer la no-provisión de alguna o todas las plazas convocadas si, en la evaluación de los candidatos, observara que ninguno de ellos reúne las condiciones del perfil y/o los requisitos mínimos solicitado en la convocatoria.

8. Criterios de Selección.

8.1. La Comisión Evaluadora valorará con carácter general las siguientes particularidades referidas a los candidatos que cumplan los requisitos mínimos y el perfil del contrato establecidos en el Anexo II de Condiciones Particulares:

- Expediente, títulos y formación: considerando la calidad y relación del expediente académico del candidato con el proyecto de investigación en curso se otorgará hasta un máximo de tres (3) puntos por este concepto.

Se obtendrá la nota media del expediente académico correspondiente a la titulación exigida en el Anexo II de esta convocatoria como requisito mínimo indispensable de los candidatos.

Para realizar esta baremación se aplicará la siguiente fórmula: suma de los créditos obtenidos por el candidato, multiplicados cada uno de ellos por el valor de las calificaciones que correspondan (dicho valor se describe en la tabla que figura a continuación); el resultado así obtenido se dividirá por el número de créditos totales obtenido por el candidato, lo que dará como resultado la nota media del expediente académico.

En caso de que el expediente esté distribuido por asignaturas (en vez de créditos), se sumará el valor de cada una de ellas (dicho valor se describe en la tabla que figura a continuación), el resultado así obtenido se dividirá por el número de asignaturas computadas, lo que dará como resultado la nota media del expediente académico.

- Aprobado: 1.

- Notable: 2.

- Sobresaliente: 3.

- Matrícula de Honor: 4.

- Experiencia profesional y/o investigadora relacionada con los requisitos de la convocatoria específica: se otorgarán hasta una valoración máxima de tres (3) puntos, a razón de 0,2 puntos por mes trabajado en puestos de la misma o superior categoría, siempre que se acredite la realización, a jornada completa, de las funciones que se determinan en el Anexo II. En caso de acreditarse la experiencia en puestos desarrollados en jornada reducida, la puntuación por este concepto se verá reducida en la misma proporción que dicha jornada.

- Adecuación de los méritos, capacidad y experiencia del candidato a las necesidades de la labor a realizar: valorado hasta un máximo de tres (3) puntos.

- Otros méritos que específicamente vengan determinados en los correspondientes anexos y que habrán de acreditarse documentalmente: valorados hasta un máximo de un (1) punto.

- Si la Comisión Evaluadora lo cree conveniente, los solicitantes podrán ser convocados a la realización de una entrevista y/o prueba práctica directamente relacionadas con las funciones a desempeñar. En este caso, la entrevista será valorada con un máximo de tres (3) puntos y la prueba práctica con un máximo de cinco (5) puntos.

8.2. La Comisión no valorará los méritos de aquellos candidatos que no cumplan con los requisitos mínimos y perfil del contrato establecidos en el Anexo II.

9. Comisión Evaluadora de las solicitudes.

9.1. Esta Comisión estará integrada por:

- El Sr. Vicerrector de Investigación y Transferencia de Tecnología que actuará como Presidente; en caso de ausencia le sustituirá el Sr. Vicerrector de Planificación Docente y Profesorado.

- El vocal titular de la Comisión de Investigación de la Universidad Pablo de Olavide que ostente en la misma la representación departamental más afín al perfil del contrato, en caso de ausencia le sustituirá el vocal suplente en la misma Comisión.

- Un miembro propuesto por los delegados de personal laboral de la Universidad.

- El Director del Área de Investigación que actuará como Secretario, con voz pero sin voto; en caso de ausencia le sustituirá un funcionario de ese Área.

9.2. Esta Comisión podrá disponer la incorporación a sus trabajos de asesores especialistas. Estos asesores colaborarán con la Comisión, exclusivamente, en el ejercicio de sus especialidades técnicas. En todo caso, podrán asistir a la Comisión como especialistas:

- El Investigador responsable del proyecto, grupo, contrato o convenio de Investigación objeto del contrato.

- Un Doctor propuesto por el Investigador Principal, con experiencia en la investigación a realizar por los contratados/as.

10. Incompatibilidades.

Para la formalización del contrato, el contratado deberá formular declaración de no poseer o ejercer, en el momento de su contratación, empleo público o privado incompatible con las funciones a desempeñar.

El Secretario levantará acta de la sesión y recogerá, explícitamente, el orden priorizado de los solicitantes a efectos de su posible sustitución en caso de renunciaciones o reclamaciones.

Efectuada la selección del candidato o candidatas, se elevará propuesta de contratación al Sr. Rector Mgfc. de la Universidad Pablo de Olavide.

ANEXO II

CONDICIONES PARTICULARES DE LA CONVOCATORIA

- Número de contratos: 1.
- Referencia de la Convocatoria: PAC1306.
- Proyecto de Investigación: 2011-PIICVI7256 «Identificación y análisis funcional de reguladores de polaridad y adhesión celular implicados en la morfogénesis de tejidos».
- Responsable del Proyecto de Investigación: don Juan Ramón Martínez Morales.
- Representante/s en la Comisión Evaluadora: don Juan Ramón Martínez Morales.
- Perfil del contrato: El candidato seleccionado deberá acreditar documentalmente que cuenta con los siguientes conocimientos y/o experiencia:
 - Análisis mediante hibridación in situ de la expresión de genes de polaridad en *Drosophila*.
 - Mantenimiento y análisis fenotípico de líneas RNAi en ensayos de pérdida de función tejido-específica en *Drosophila*.
 - Análisis de marcadores de polaridad mediante inmunohistoquímica en líneas RNAi.
 - Generación de líneas transgénicas estables en *Drosophila* para candidatos de polaridad fusionadas a GFP.
- Requisitos mínimos de los candidatos:
 - Licenciado/a, Arquitecto/a, Ingeniero/a o equivalente.
- Condiciones del contrato:
 - Definición del puesto: Titulado Superior de Apoyo a la Investigación.
 - Retribución mensual íntegra (incluido el prorrateo de pagas extraordinarias): 1.854,05 €.
 - Horas semanales: Tiempo Completo.
 - Duración: Hasta el 9 de junio de 2014.
- Otros méritos a valorar:
 - Dominio de técnicas de biología molecular y genética.
 - Experiencia en trabajo con *Drosophila* como organismo modelo.
 - Conocimiento de técnicas de inmunohistoquímica y biología celular.
 - Experiencia laboral en puestos equivalentes en centros públicos o privados.



UNIVERSIDAD PABLO DE OLAVIDE
Vicerrectorado de Investigación y T.T.

ANEXO III

**SOLICITUD DE CONTRATO
DE COLABORACIÓN CON
CARGO A CRÉDITOS DE
INVESTIGACIÓN**

Referencia de la Convocatoria (Ver Anexo II) _____

1. DATOS PERSONALES			
N.I.F.	APELLIDOS Y NOMBRE		
DOMICILIO (durante el periodo de contratación si va a ser distinto del domicilio familiar)			TELÉFONO
CÓDIGO POSTAL	POBLACIÓN	PROVINCIA	
MUNICIPIO, PROVINCIA Y PAIS DE NACIMIENTO		FECHA DE NACIMIENTO	
DOMICILIO (familiar)			TELÉFONO
CÓDIGO POSTAL	POBLACIÓN	PROVINCIA	

2. DATOS ACADÉMICOS			
TITULACIÓN	UNIVERSIDAD o CENTRO (donde obtuvo el Título)		
CALIFICACIONES DEL EXPEDIENTE ACADÉMICO ¡ADVERTENCIA IMPORTANTE!: Si tiene usted asignaturas aprobadas por créditos, consígnelos en la tercera columna, utilizando exclusivamente las dos primeras columnas para asignaturas no superadas por créditos.			
	Nº Asignaturas Anuales	Nº Asignaturas Cuatrimestrales	Nº de Créditos
Aprobados			
Notables			
Sobresalientes			
Matrículas de Honor			
A. Convalidadas			
			Año de inicio de los estudios: _____
			Año de fin. de los estudios: _____

3. PROYECTO DE INVESTIGACIÓN
TÍTULO
FINALIDAD DEL TRABAJO
¿El trabajo de investigación para el que solicita este contrato está orientado a la realización de tesis doctoral?: SI <input type="checkbox"/> NO <input type="checkbox"/>

4. DIRECTOR DEL PROYECTO (rellenar los datos conocidos)		
APELLIDOS Y NOMBRE	CATEGORÍA	TELÉFONO
CENTRO	DEPARTAMENTO	GRUPO DE INVESTIGACIÓN

Declaro bajo mi responsabilidad que los datos reseñados arriba son ciertos y me comprometo a cumplir los requisitos de la convocatoria en el caso de que me adjudiquen el contrato que solicito.

En Sevilla, a _____ de _____ de 20__.

Firma del Solicitante:



ANEXO IV

Don/Doña _____ con
domicilio en _____

y documento nacional de identidad número _____ a efectos de ser
contratado/a como _____ de la Universidad
Pablo de Olavide de Sevilla, declara bajo juramento o promete, que no ha sido separado/a del
servicio de ninguna de las Administraciones Públicas y que no se halla inhabilitado para el
ejercicio de las correspondientes funciones.

En Sevilla, a _____ de _____ de _____



ANEXO V

Don/Doña _____ con
domicilio en _____

y documento nacional de identidad número _____ a efectos de ser
contratado/a como _____ de la Universidad
Pablo de Olavide de Sevilla, declara bajo juramento o promete que no posee o ejerce, en el
momento de su nombramiento, empleo público o privado incompatible con las funciones a
desempeñar.

En Sevilla, a _____ de _____ de _____

3. Otras disposiciones

CONSEJERÍA DE EDUCACIÓN, CULTURA Y DEPORTE

ORDEN de 12 de noviembre de 2013, por la que se concede la autorización administrativa de apertura y funcionamiento al centro de educación infantil «Mi Cole» de Alcalá de Guadaíra (Sevilla). (PP. 3244/2013).

Examinado el expediente incoado a instancia de doña Cristina Cabello Ruiz, titular del centro de educación infantil «Mi Cole», en solicitud de autorización administrativa de apertura y funcionamiento del mismo con dos unidades del primer ciclo, acogiéndose a la disposición adicional primera del Decreto 149/2009, de 12 de mayo.

Resultando que en el mencionado expediente han recaído informes favorables del correspondiente Servicio de Inspección de Educación de la Delegación Territorial de Educación, Cultura y Deporte de Sevilla y de la Gerencia Provincial del Ente Público Andaluz de Infraestructuras y Servicios Educativos en dicha provincia.

Vistos la Ley 30/1992, de 26 de noviembre, de Régimen Jurídico de las Administraciones Públicas y del Procedimiento Administrativo Común (BOE de 27 de noviembre); la Ley Orgánica 8/1985, de 3 de julio, reguladora del Derecho a la Educación (BOE de 4 de julio); la Ley Orgánica 2/2006, de 3 de mayo, de Educación (BOE de 4 de mayo); la Ley 17/2007, de 10 de diciembre, de Educación de Andalucía (BOJA de 26 de diciembre); el Real Decreto 132/2010, de 12 de febrero, por el que se establecen los requisitos mínimos de los centros que impartan las enseñanzas del segundo ciclo de la educación infantil, la educación primaria y la educación secundaria (BOE de 12 de marzo); el Decreto 149/2009, de 12 de mayo, por el que se regulan los centros que imparten el primer ciclo de la educación infantil (BOJA de 15 de mayo); el Decreto 109/1992, de 9 de junio, sobre autorizaciones de Centros Docentes Privados para impartir Enseñanzas de Régimen General (BOJA de 20 de junio); el Decreto 140/2011, de 26 de abril, por el que se modifican varios decretos relativos a la autorización de centros docentes para su adaptación a la Ley 17/2009, de 23 de noviembre, sobre el libre acceso a las actividades de servicios y su ejercicio (BOJA de 10 de mayo), y demás disposiciones aplicables.

Considerando que se han cumplido en el presente expediente todos los requisitos exigidos por la normativa vigente en esta materia.

En su virtud, y en uso de las atribuciones que me han sido conferidas,

D I S P O N G O

Primero. Conceder la autorización administrativa de apertura y funcionamiento al centro de educación infantil «Mi Cole», promovido por doña Cristina Cabello Ruiz, como titular del mismo, con código 41021123, ubicado en C/ Luna de Escacena, 43, de Alcalá de Guadaíra (Sevilla), quedando configurado con dos unidades de primer ciclo para 35 puestos escolares.

Segundo. La persona titular del centro remitirá a la Delegación Territorial de Educación, Cultura y Deporte de Sevilla la relación del profesorado del mismo, con indicación de su titulación respectiva.

Contra la presente Orden, que pone fin a la vía administrativa, cabe interponer, potestativamente, recurso de reposición ante el Excmo. Sr. Consejero de Educación, Cultura y Deporte, en el plazo de un mes, contado desde el día siguiente al de su notificación, de conformidad con los artículos 116 y 117 de la Ley 30/1992, de 26 de noviembre, y 115.2 de la Ley 9/2007, de 22 de octubre, de la Administración de la Junta de Andalucía, o recurso contencioso-administrativo, en el plazo de dos meses, ante la Sala de lo Contencioso-Administrativo competente del Tribunal Superior de Justicia de Andalucía, conforme a lo establecido en los artículos 10 y 46.1 de la Ley 29/1998, de 13 de julio, reguladora de la Jurisdicción Contencioso-Administrativa.

Sevilla, 12 de noviembre de 2013

LUCIANO ALONSO ALONSO
Consejero de Educación, Cultura y Deporte

3. Otras disposiciones

CONSEJERÍA DE FOMENTO Y VIVIENDA

RESOLUCIÓN de 2 de enero de 2014, de la Dirección de la Agencia de Vivienda y Rehabilitación de Andalucía (AVRA), sobre creación del fichero de datos de carácter personal, denominado «Fianzas».

El artículo 20.1 de la Ley Orgánica 15/1999, de 13 de diciembre, de Protección de Datos de Carácter Personal, dispone que la creación, modificación o supresión de los ficheros de las Administraciones Públicas sólo podrá hacerse por medio de disposición general publicada en el Boletín Oficial del Estado o Diario Oficial correspondiente. El apartado segundo del indicado artículo establece los extremos que toda disposición de creación o modificación de ficheros debe indicar.

El artículo 39.2 de la citada Ley Orgánica dispone que serán objeto de inscripción en el Registro General de Protección de Datos los ficheros que sean de titularidad de las Administraciones Públicas.

Asimismo, la disposición final primera de la Ley 4/2013, de 1 de octubre, de medidas para asegurar el cumplimiento de la función social de la vivienda, amplía en su artículo 5 el objeto social de la Agencia de Vivienda y Rehabilitación de Andalucía, asignándole la gestión, control y registro de las fianzas de los contratos de arrendamiento de vivienda y de uso distinto del de vivienda y de suministro correspondientes a los inmuebles sitos en el ámbito de la Comunidad, habiendo surgido la necesidad de incorporar nuevos ficheros automatizados para el ejercicio de dicha competencia, procede dictar la presente Resolución.

En su virtud, de conformidad con lo dispuesto en el artículo 20 de la Ley Orgánica citada y en el ejercicio de las atribuciones que tengo conferidas,

D I S P O N G O

Primero. Objeto.

La presente Resolución tiene por objeto la creación del fichero automatizado denominado «Fianzas», que contendrá datos de carácter personal gestionados por la Agencia de Vivienda y Rehabilitación de Andalucía, Entidad pública adscrita a la Consejería de Fomento y Vivienda de la Junta de Andalucía, en el ámbito de aplicación de la Ley Orgánica 15/1999, de 13 de diciembre, de Protección de Datos de Carácter Personal, que se relacionan en los Anexos de la presente Resolución.

Segundo. Adopción de medidas.

El órgano responsable del fichero adoptará las medidas necesarias para asegurar la confidencialidad, seguridad e integridad de los datos, así como las conducentes a hacer efectivas las garantías, obligaciones y derechos reconocidos en la citada Ley Orgánica y en sus disposiciones de desarrollo.

Tercero. Derecho de acceso, rectificación y cancelación de datos.

Las personas físicas o jurídicas o colectivos afectados por el contenido de los ficheros automatizados podrán ejercitar su derecho de oposición, acceso, rectificación y cancelación de datos, cuando proceda, ante los Servicios Centrales de la Agencia de Vivienda y Rehabilitación de Andalucía.

Disposición final única. Entrada en vigor.

La presente Resolución entrará en vigor el día siguiente al de su publicación en el Boletín Oficial de la Junta de Andalucía.

El Director, Fernando Herrera Mármol.

ANEXO I

ESTRUCTURA DE LOS FICHEROS CON DATOS DE CARÁCTER PERSONAL Y DESCRIPCIÓN DE LOS SISTEMAS DE INFORMACIÓN QUE LOS TRATAN

- a) Responsable: Agencia de Vivienda y Rehabilitación de Andalucía.
- b) Usos y fines: Conservar y analizar datos de ingresos y devoluciones efectuados en concepto de fianzas de arrendamientos y suministros por los sujetos obligados.
Tipificación correspondiente a la finalidad y usos previstos:
 - Gestión económica-financiera pública.
 - Gestión contable, fiscal y administrativa.

- c) Personal o colectivos afectados: Sujetos obligados, arrendatario, usuario de los suministros y representante legal.
- d) Procedimiento de recogida de datos: Mediante formulario relleno por el propio interesado o por otras personas.
- e) Sistema de tratamiento: Automatizado.
- f) Tipos de datos:
- Datos relativos a infracciones: Infracciones administrativas.
 - Otros datos tipificados:
 - Económicos y financieros: Rentas, ingresos, fianzas, datos bancarios y bienes patrimoniales.
 - Transmisiones de bienes y servicios.
 - Datos de carácter identificativo:
 - CIF/NIF.
 - Nombre y apellidos.
 - Dirección (postal/electrónica).
 - Teléfono.
 - Firma.
 - Firma electrónica.
- g) Comunicaciones previstas:
- Hacienda Pública y Administración Tributaria.
 - Tribunal de cuentas o equivalente autonómico.
 - Otros órganos de la Administración del Estado.
 - Otros órganos de la Comunidad Autónoma.
- h) Transferencias internacionales previstas: No están previstas.
- i) Unidad o servicio donde acceder, rectificar, cancelar y oponerse: Servicios Centrales de la Agencia de Vivienda y Rehabilitación de Andalucía.
- j) Nivel de seguridad exigible: Nivel básico.

Sevilla, 2 de enero de 2014.- El Director de Administración General, Francisco J. Hidalgo Guzmán.

3. Otras disposiciones

CONSEJERÍA DE MEDIO AMBIENTE Y ORDENACIÓN DEL TERRITORIO

DECRETO 221/2013, de 5 de noviembre, por el que se declaran las zonas especiales de conservación Marismas del río Palmones (ES6120006) y Estuario del río Guadiaro (ES6120003), se amplía el ámbito territorial de los parajes naturales Marismas del río Palmones y Estuario del río Guadiaro y se aprueba el Plan de Ordenación de los Recursos Naturales de los citados espacios naturales.

Los Parajes Naturales Marismas del río Palmones y Estuario del río Guadiaro fueron declarados por la Ley 2/1989, de 18 de julio, por la que se aprueba el Inventario de Espacios Naturales Protegidos de Andalucía y se establecen medidas adicionales para su protección, según lo dispuesto en su artículo 6. Ambos espacios se sitúan en la costa mediterránea andaluza. El Paraje Natural Marismas del río Palmones se localiza en la bahía de Algeciras en los términos municipales de Algeciras y Los Barrios, mientras que el Paraje Natural Estuario del río Guadiaro se sitúa al noreste de la bahía de Algeciras y se incluye íntegramente en el término municipal de San Roque.

El artículo 2.1.a) de la Ley 2/1989, de 18 de julio, define los Parajes Naturales como aquellos espacios que se declaren como tales por Ley del Parlamento de Andalucía, en atención a las excepcionales exigencias cualificadoras de sus singulares valores, y con la finalidad de atender a la conservación de su flora, fauna, constitución geomorfológica, especial belleza u otros componentes de muy destacado rango natural.

La declaración de los Parajes Naturales Marismas del río Palmones y Estuario del río Guadiaro se fundamentó principalmente por representar a los escasos humedales de la costa mediterránea gaditana que todavía conservan las características propias de las zonas marismas y estuarinas y los valores ecológicos asociados a estos hábitats naturales.

Destaca la importante función ecológica de estas zonas húmedas como zonas de refugio, cría y alimentación de numerosas especies de peces, moluscos y crustáceos, algunas de ellas de gran valor comercial, como la almeja fina (*Venerupis decussata*), que tiene en el estuario del río Palmones un interesante banco natural, y por su contribución en el mantenimiento de las pesquerías comerciales de mar abierto. De igual modo, otros biotopos costeros presentes como los sistemas dunares, además de por su singular biocenosis destacan por el papel que juegan en relación con el resto de los ecosistemas costeros asociados y por su trascendencia en la regulación de la dinámica litoral.

La presencia de diversos biotopos costeros y su localización geográfica estratégica en uno de los extremos de las rutas migratorias de aves entre Europa y África, confiere a estos Parajes Naturales un especial interés para las aves acuáticas, especialmente para las especies que siguen la ruta oriental en sus desplazamientos migratorios a través del Estrecho de Gibraltar.

Consecuentemente, son numerosas las especies de aves que hacen escala en estos espacios en sus desplazamientos migratorios y los utilizan para descansar, alimentarse o reproducirse. Los biotopos marismas, como los fangos intermareales del río Palmones, propician la presencia de aves como el flamenco común (*Phoenicopterus roseus*), la espátula y diversas especies de limícolas, mientras que las formaciones palustres del estuario del río Guadiaro favorecen la presencia de especies como el avetorillo (*Ixobrychus minutus*), el calamón (*Porphyrio porphyrio*) o el carricero común (*Acrocephalus scirpaceus*). Las excepcionales condiciones de estos espacios para la avifauna se realzan aún más por la presencia de especies que han elegido estos humedales para reproducirse, como el ánade azulón (*Anas platyrhynchos*), la cigüeñuela común (*Ciconia ciconia*), la gaviota patiamarilla (*Larus michahellis*), el chorlitejo patinegro, (*Charadrius alexandrinus*), el calamón común o el zampullín chico (*Tachybaptus ruficollis*).

Por otra parte, la importante diversidad de aves presentes en estos espacios llevó a la designación de los mismos como Zona de Especial Protección para las Aves (en adelante ZEPA) en el año 2002, por cumplir los criterios establecidos en la entonces Directiva 79/409/CEE, de 2 de abril, relativa a la conservación de las aves silvestres (actual Directiva 2009/147/CE del Parlamento Europeo y del Consejo, de 30 de noviembre de 2009, relativa a la conservación de aves silvestres). En consecuencia, forman parte de la Red Ecológica Europea Natura 2000, tal y como establecen el artículo 3.1 de la Directiva 92/43/CEE, del Consejo, de 21 de mayo, relativa a la conservación de los hábitats naturales y de la fauna y flora silvestres (en adelante Directiva Hábitat), y el artículo 41.1 de la Ley 42/2007, de 13 de diciembre, de Patrimonio Natural y de la Biodiversidad. Ambas ZEPAs, mediante la Disposición séptima de la Ley 18/2003, de 29 de diciembre, por la que se aprueban medidas fiscales y administrativas, quedaron incluidas en el Inventario de Espacios Naturales Protegidos de Andalucía y, de acuerdo con el mandato establecido en la citada Disposición, fueron inscritas en el registro

creado por el Decreto 95/2203, de 8 de abril, por el que se regula la Red de Espacios Naturales Protegidos de Andalucía y su Registro.

Además de la importancia de estos espacios para la avifauna, el interés ecológico de los mismos viene reforzado por la presencia de especies incluidas en el Catálogo Andaluz de Especies Amenazadas, así como de hábitats naturales que figuran en el Anexo I y de hábitats de especies que figuran en el Anexo II de la Directiva Hábitat, lo que motivó la inclusión en la lista de Lugares de Importancia Comunitaria (en adelante LIC) de la Región Biogeográfica Mediterránea, aprobada inicialmente por Decisión de la Comisión Europea de 19 de julio de 2006, por la que se adopta la lista de lugares de importancia comunitaria de la región biogeográfica mediterránea, y revisada en sucesivas Decisiones, de los LIC «Marismas del río Palmones» (ES6120006) y «Estuario del río Guadiaro» (ES6120003).

El artículo 57.1.e) del Estatuto de Autonomía para Andalucía (en adelante EAA) reconoce a nuestra Comunidad Autónoma, sin perjuicio de lo dispuesto en el artículo 149.1.23.^a de la Constitución, la competencia exclusiva en materia de «Delimitación, regulación, ordenación y gestión integral de los espacios naturales protegidos, incluyendo los que afecten a las aguas marítimas de su jurisdicción, corredores biológicos y hábitats en el territorio de Andalucía, así como la declaración de cualquier figura de protección y establecimiento de normas adicionales de protección ambiental».

El anterior título competencial debe ponerse en conexión con el artículo 235 EAA, a tenor del cual «La Junta de Andalucía desarrolla y ejecuta el derecho de la Unión Europea en las materias de su competencia, de acuerdo con lo que establezca una ley del Parlamento de Andalucía».

De conformidad con los preceptos antes mencionados y a fin de dar cumplimiento a lo dispuesto en el artículo 2.1.d) de la Ley 2/1989, de 18 de julio, y en los artículos 42.3 y 44 de la Ley 42/2007, de 13 de diciembre, normas que incorporan al derecho interno lo establecido en la Directiva Hábitats, en materia de declaración de Zonas Especiales de Conservación, mediante el presente Decreto se declaran Zona Especial de Conservación (en adelante ZEC) el LIC Marismas del río Palmones (ES6120006) y el LIC Estuario del río Guadiaro (ES6120003).

Los límites de la ZEC Marismas del río Palmones (ES6120006) se corresponden con los límites aprobados mediante la Decisión de ejecución de la Comisión de 16 de noviembre de 2012, por la que se adopta la sexta lista actualizada de LIC de la región biogeográfica mediterránea, una vez realizado el ajuste de detalle imputable al incremento de precisión cartográfica, al pasar de la escala original 1:100.000 a la 1:10.000.

Por su parte, los límites de la ZEC Estuario del río Guadiaro (ES6120003) se declaran con arreglo a los nuevos límites del Paraje Natural Estuario del río Guadiaro, que se amplían mediante el presente Decreto, tal como se describe más adelante, con la finalidad de que coincidan los ámbitos territoriales de las distintas figuras de protección.

Hay que tener en cuenta que a los efectos de la ZEC, considerando la finalidad anteriormente apuntada y de acuerdo con las Directrices de Conservación de la Red Natura 2000 en España, la variación de los límites de la ZEC, con respecto a los del LIC cuya designación le antecedió, es de escasa magnitud y, por ello, se justifica como ajuste de límites imputable al incremento de la precisión cartográfica debido a la variación de la escala de trabajo. Por ello, se concluye que los límites de la ZEC Estuario del río Guadiaro (ES6120003) se corresponden con una precisión de detalle realizada sobre la escala 1:10.000 de los límites aprobados mediante la Decisión de ejecución de la Comisión de 16 de noviembre de 2012, por la que se adopta la sexta lista actualizada de LIC de la región biogeográfica mediterránea.

Así mismo, el presente Decreto amplía el ámbito territorial de los Parajes Naturales Marismas del río Palmones y Estuario del río Guadiaro, con la incorporación de superficies pertenecientes al dominio público, siendo su finalidad garantizar su integridad y funcionalidad ecológica y de conformidad con el artículo 4.2 de la Ley 2/1989, de 18 de julio.

El Paraje Natural Marismas del río Palmones se amplía por sus límites este, sur y oeste, incluyéndose el cordón dunar situado en la línea de costa y gran parte de la marisma mareal del río Palmones. Su justificación fundamental es que el cordón dunar constituye el último existente en la bahía de Algeciras y alberga numerosas especies vegetales catalogadas, así como raros endemismos de invertebrados, como moluscos terrestres e insectos. Además, su conservación es fundamental para garantizar la estabilización del humedal y la línea de costa. Con relación a la marisma mareal, hay que destacar que este estuario representa el único de su clase con vegetación marismiega propiamente dicha, en todo el litoral andaluz oriental.

Por su parte, el Paraje Natural Estuario del río Guadiaro se amplía por su límite noreste, incluyéndose el tramo final del cauce del río Guadiaro, desde el puente de Sotogrande hasta la línea de costa, a fin de mejorar su funcionalidad ecológica.

En ambos Parajes Naturales aquellos tramos de sus límites que no han sido ampliados mediante el presente Decreto siguen siendo los establecidos en el Anexo I de la Ley 2/1989, de 18 de julio. Respecto a la representación gráfica de los mismos, con la finalidad de contribuir a la seguridad jurídica en cuanto a la

delimitación territorial de estos espacios, mediante el presente Decreto se representan a escala 1:10.000 sobre la ortofotografía a color de la Junta de Andalucía y el Ministerio de Fomento, con tamaño de píxel 0,5 metros y de fecha 2008-2009, los límites representados por la mencionada Ley 2/1989, de 18 de julio.

Además, con la finalidad de racionalizar los límites de las diferentes categorías de protección existentes en el territorio y facilitar una gestión unitaria e integral de los valores que cada figura pretende conservar, mediante el presente Decreto se amplían los límites de las Zonas de Especial Protección para las Aves Marismas del río Palmones (ES6120006) y Estuario del río Guadiaro (ES6120003), adecuándolos a los nuevos límites de los Parajes Naturales.

Todos los límites y representaciones gráficas establecidas mediante el presente Decreto se inscribirán en el Registro de la Red de Espacios Naturales Protegidos de Andalucía, creado mediante el Decreto 95/2003, de 8 de abril.

Por último, mediante el presente Decreto se aprueba el Plan de Ordenación de los Recursos Naturales de los Parajes Naturales Marismas del río Palmones y Estuario del río Guadiaro. Dada la proximidad geográfica entre ambos parajes naturales y las similitudes existentes en cuanto a algunas características ecológicas, se ha configurado un único instrumento de planificación para ambos espacios, en orden a garantizar la coherencia en la ordenación y regulación de los usos y actividades que en ellos se desarrollan y en la concreción de los criterios para la gestión de los mismos.

El citado Plan da cumplimiento, a su vez, a lo dispuesto en la Ley 42/2007, de 13 de diciembre, en lo relativo al establecimiento de medidas de conservación de la Red Ecológica Europea Natura 2000, por lo que constituye el instrumento de gestión de los hábitats y especies de interés comunitario que motivaron su inclusión en dicha red Natura 2000.

Por otra parte, el presente Decreto se enmarca en el proceso de adopción de medidas de impulso a la actividad económica y la agilización de procedimientos administrativos en la Administración de la Junta de Andalucía, de acuerdo con las previsiones incluidas en la Ley 1/2008, de 27 de noviembre, de medidas tributarias y financieras de impulso a la actividad económica de Andalucía, y de agilización de procedimientos administrativos. Por ello, mediante el presente Decreto y al amparo de lo establecido en el artículo 15 bis de la Ley 2/1989, de 18 de julio, introducido por la Disposición Final Sexta de la citada Ley 1/2008, de 27 de noviembre, se exceptúan determinadas actuaciones del régimen de autorización, en la medida de que en la actualidad no ponen en peligro los valores objeto de protección.

En cuanto al procedimiento seguido, conforme a lo establecido en los artículos 21 y 44 de la Ley 42/2007, de 13 de diciembre, y en los artículos 2.1.d) y 4 de la Ley 2/1989, de 18 de julio, el presente Decreto ha sido elaborado por la Consejería de Medio Ambiente y Ordenación del Territorio, informado por el Comité de Acciones para el Desarrollo Sostenible y el Consejo Provincial de Medio Ambiente y Biodiversidad de Cádiz, el Consejo Andaluz de Concertación Local, el Consejo Andaluz de Gobiernos Locales, y otros centros directivos en razón de su competencia, sometido a los trámites de audiencia a los interesados, información pública y consulta de los intereses sociales e institucionales implicados, incluidas las Corporaciones Locales, y de las asociaciones que persiguen el logro de los principios establecidos en el artículo 2 de la Ley 42/2007, de 13 de diciembre. Cumplidos los trámites previstos en la Ley, se eleva al Consejo de Gobierno para su aprobación.

En cuanto a la estructura del presente Decreto, éste se divide en ocho artículos, una Disposición Derogatoria, tres Disposiciones Finales y cinco Anexos. El Anexo I recoge la descripción literaria de las ampliaciones de los límites de los Parajes Naturales Marismas del río Palmones y Estuario del río Guadiaro. El Anexo II incluye la descripción literaria de los límites del Paraje Natural, una vez incorporada la ampliación, y de la Zona de Especial Protección para las Aves Marismas del río Palmones y del Paraje Natural, una vez incorporada la ampliación, de la Zona Especial de Conservación y Zona de Especial Protección para las Aves Estuario del río Guadiaro. El Anexo III incluye la representación gráfica de los límites de la Zona Especial de Conservación Marismas del río Palmones. El Anexo IV recoge la representación gráfica de los límites del Paraje Natural Marismas del río Palmones, una vez incorporada la ampliación, y de la Zona de Especial Protección para las Aves del mismo nombre. El Anexo V incluye la representación gráfica de los límites de la Zona Especial de Conservación Estuario del río Guadiaro, del Paraje Natural Estuario del río Guadiaro, una vez incorporada la ampliación, y de la Zona de Especial Protección para las Aves del mismo nombre. Y, por último, el Anexo VI contiene el Plan de Ordenación de los Recursos Naturales de los Parajes Naturales Marismas del río Palmones y Estuario del río Guadiaro.

En su virtud, a propuesta de la Consejera de Medio Ambiente y Ordenación del Territorio, conforme a lo dispuesto en el 44.1 de la Ley 6/2006, de 24 de octubre, del Gobierno de la Comunidad Autónoma de Andalucía, y previa deliberación del Consejo de Gobierno en su reunión de 5 de noviembre de 2013,

D I S P O N G O

Artículo 1. Declaración de Zonas Especiales de Conservación Marismas del río Palmones y Estuario del río Guadiaro.

Se declaran las Zonas Especiales de Conservación Marismas del río Palmones (ES6120006) y Estuario del río Guadiaro (ES6120003), con la consiguiente inclusión en el Inventario de Espacios Naturales Protegidos de Andalucía e integración en la Red Ecológica Europea Natura 2000, de conformidad con lo dispuesto en el artículo 2.1.d) de la Ley 2/1989, de 18 de julio, por la que se aprueba el Inventario de Espacios Naturales Protegidos de Andalucía y se establecen medidas adicionales para su protección y en el artículo 44 de la Ley 42/2007, de 13 de diciembre, de Patrimonio Natural y de la Biodiversidad, norma que incorpora al derecho interno lo establecido en la Directiva 92/43/CEE, de 21 de mayo de 1992, relativa a la conservación de los hábitats naturales y de la fauna y flora silvestres, en materia de declaración de Zonas Especiales de Conservación.

Artículo 2. Ámbito territorial de las Zonas Especiales de Conservación.

1. Los límites de la Zona Especial de Conservación Marismas del río Palmones (ES6120006) se corresponden con una precisión de detalle realizada sobre la escala 1:10.000 de los límites aprobados mediante la Decisión de ejecución de la Comisión de 16 de noviembre de 2012, por la que se adopta la sexta lista actualizada de LIC de la región biogeográfica mediterránea.

2. Los límites de la Zona Especial de Conservación Estuario del río Guadiaro, que comprenden la totalidad del territorio del Paraje Natural, se corresponden con una precisión de detalle realizada sobre la escala 1:10.000 de los límites aprobados mediante la Decisión de ejecución de la Comisión de 16 de noviembre de 2012, por la que se adopta la sexta lista actualizada de LIC de la región biogeográfica mediterránea. La descripción literal de los mismos queda incluida en el Anexo II.

3. Las representaciones gráficas de los límites de ambas Zonas Especiales de Conservación, a la escala 1:10.000 sobre la ortofotografía a color de la Junta de Andalucía y el Ministerio de Fomento, con tamaño de píxel 0,5 metros y de fecha 2008-2009, queda recogida en los Anexos III y V.

4. La descripción literal y las representaciones gráficas se inscribirán en el Registro de la Red de Espacios Naturales Protegidos de Andalucía, creado mediante el Decreto 95/2003, de 8 de abril, por el que se regula la Red de Espacios Naturales Protegidos de Andalucía y su Registro.

Artículo 3. Ampliación del ámbito territorial de los Parajes Naturales Marismas del río Palmones y Estuario del río Guadiaro.

1. Se amplía el ámbito territorial del Paraje Natural Marismas del río Palmones mediante la incorporación de las zonas de titularidad pública que se describen de forma literal en el Anexo I.

2. Se amplía el ámbito territorial del Paraje Natural Estuario del río Guadiaro, mediante la incorporación de las zonas de titularidad pública que se describen de forma literal en el Anexo I.

3. Una vez incorporadas las ampliaciones antes citadas, la descripción literaria de los límites de estos dos Parajes Naturales que figura en el Anexo I de la Ley 2/1989, de 18 de julio, queda modificada en los términos que se recogen en el Anexo II.

4. La representación gráfica de los nuevos límites de los Parajes Naturales Marismas del río Palmones y Estuario del río Guadiaro, a escala 1:10.000, sobre la ortofotografía digital de la Junta de Andalucía y el Ministerio de Fomento, a color, con tamaño de píxel de 0,5 metros, de fecha 2008-2009, queda recogida en los Anexos IV y V.

5. La descripción literal y la representación gráfica de los nuevos límites de los Parajes Naturales Marismas del río Palmones y Estuario del río Guadiaro se inscribirán en el Registro de la Red de Espacios Naturales Protegidos de Andalucía, creado mediante el Decreto 95/2003, de 8 de abril.

Artículo 4. Ampliación del ámbito territorial de las Zonas de Especial Protección para las Aves de las Marismas del río Palmones y del Estuario del río Guadiaro.

1. Se amplían los límites de la Zona de Especial Protección para las Aves Marismas del río Palmones (ES6120006) y de la Zona de Especial Protección para las Aves Estuario del río Guadiaro (ES6120003) con la consiguiente inclusión en el Inventario de Espacios Naturales Protegidos de Andalucía e integración en la Red Ecológica Europea Natura 2000, de conformidad con lo dispuesto en el artículo 2.1.d) de la Ley 2/1989, de 18 de julio y en el artículo 44 de la Ley 42/2007, de 13 de diciembre.

2. La Zona de Especial Protección para las Aves Marismas del río Palmones comprende la totalidad del territorio del Paraje Natural Marismas del río Palmones.

3. La Zona de Especial Protección para las Aves Estuario del río Guadiaro comprende la totalidad del territorio del Paraje Natural Estuario del río Guadiaro.

4. La representación gráfica de los límites de ambas Zonas de Protección Especial para las Aves, a escala 1:10.000, sobre la ortofotografía digital de la Junta de Andalucía y el Ministerio de Fomento, a color, con tamaño de píxel de 0,5 metros, de fecha 2008-2009, queda recogida en los Anexos IV y V, respectivamente.

5. La descripción literal y las representaciones gráficas de los nuevos límites de las Zonas de Especial Protección para las Aves Marismas del río Palmones y Estuario del río Guadiaro se inscribirán en el Registro de la Red de Espacios Naturales Protegidos de Andalucía, creado mediante el Decreto 95/2003, de 8 de abril.

Artículo 5. Plan de Ordenación de los Recursos Naturales Marismas del río Palmones y Estuario del río Guadiaro.

1. Se aprueba el Plan de Ordenación de los Recursos Naturales de los Parajes Naturales Marismas del río Palmones y Estuario del río Guadiaro, que figura como Anexo VI.

2. El citado Plan tendrá vigencia indefinida, pudiendo ser modificado o revisado en los términos contemplados en el epígrafe 5.1.2 de dicho Plan.

Artículo 6. Régimen de protección y gestión y medidas de conservación.

Sobre la base de lo establecido en los artículos 41.3 y 45 de la Ley 42/2007, de 13 de diciembre, y en el artículo 2.2 de la Ley 2/1989, de 18 de julio, el régimen de protección y gestión y medidas de conservación de las Zonas Especiales de Conservación Marismas del río Palmones (ES6120006) y Estuario del río Guadiaro (ES6120003) estará constituido por:

a) El Plan de Ordenación de los Recursos Naturales de los Parajes Naturales Marismas del río Palmones y Estuario del río Guadiaro, aprobado mediante el presente Decreto, con el carácter de Plan de Gestión.

b) Las estrategias de conservación y los planes de manejo, recuperación, conservación o equivalentes, aprobados por la Consejería competente en materia de medio ambiente o la administración ambiental del Estado, que regulen actuaciones de conservación para aquellas especies amenazadas o tipos de hábitat o ecosistemas presentes en estas ZEC y ZEPA.

c) Cualesquiera otras medidas de conservación, de las previstas en el artículo 45 de la Ley 42/2007, de 13 de diciembre, que se refieran a las ZEPA o a las ZEC objeto del presente Decreto, o a los hábitats o especies que determinan su declaración.

Artículo 7. Administración y gestión.

La administración y gestión de estos espacios protegidos corresponde a la Administración de la Junta de Andalucía, a través de la Consejería competente en materia de medio ambiente.

Disposición derogatoria única. Derogación normativa.

Quedan derogadas cuantas normas de igual o inferior rango se opongan o contradigan lo dispuesto en este Decreto.

Disposición final primera. Modelos normalizados.

A efectos de lo establecido en el epígrafe 5.3 del Anexo VI, los modelos normalizados a los que se hace referencia son los aprobados mediante la Orden de 8 de febrero de 2013, por la que se aprueban los modelos normalizados de solicitud de autorización y comunicación previa para la realización de determinadas actuaciones en las reservas naturales y parajes naturales de la Comunidad Autónoma de Andalucía.

Disposición final segunda. Desarrollo y ejecución.

Se habilita a la Consejera de Medio Ambiente y Ordenación del Territorio para dictar cuantas disposiciones sean necesarias para el desarrollo y ejecución de lo previsto en el presente Decreto.

Disposición final tercera. Entrada en vigor.

El presente Decreto entrará en vigor el día siguiente al de su publicación en el Boletín Oficial de la Junta de Andalucía.

Sevilla, 5 de noviembre de 2013

SUSANA DÍAZ PACHECO
Presidenta de la Junta de Andalucía

MARÍA JESÚS SERRANO JIMÉNEZ
Consejera de Medio Ambiente y Ordenación del Territorio

ANEXO I

DESCRIPCIÓN LITERAL DE LAS AMPLIACIONES DE LÍMITES DE LOS PARAJES NATURALES MARISMAS DEL RÍO PALMONES Y ESTUARIO DEL RÍO GUADIARO

Las siguientes ampliaciones de límites corresponden a los Parajes Naturales Estuario del río Guadiaro y Marismas del río Palmones.

La delimitación gráfica de dichas ampliaciones se ha cartografiado sobre la ortofotografía a color de la Junta de Andalucía y el Ministerio de Fomento, con tamaño de píxel 0,5 metros y de fecha 2008-2009. Las coordenadas a las que se hace referencia vienen dadas en UTM, en metros, referidas al huso 30.

1. PARAJE NATURAL ESTUARIO DEL RÍO GUADIARO

El Paraje Natural Estuario del río Guadiaro se amplía por su límite noreste.

La ampliación incluye dentro del Paraje Natural el tramo final del cauce del río Guadiaro, desde el puente de Sotogrande hasta la línea de costa. La descripción literal de la ampliación queda como sigue:

La ampliación comienza en el punto de coordenadas X 295108,75; Y 4018110,29 situado en la carretera del puente de Sotogrande desde el que continúa en dirección noreste hasta alcanzar la margen izquierda del cauce, en el punto de coordenadas X 295221,29; Y 4018193,91. Desde aquí continúa por la citada margen en dirección al mar, hasta llegar al punto de coordenadas X 295628,56; Y 4017994,00. Desde este punto se dirige, en dirección suroeste, cruzando el cauce hasta alcanzar la línea de bajamar escorada, por la que continúa hasta alcanzar el antiguo límite.

Superficie aproximada de la ampliación: 8 ha.

Término municipal implicado: San Roque.

Superficie total:

La superficie total aproximada del espacio, una vez contabilizada la ampliación, medida sobre la ortofotografía a color de la Junta de Andalucía y el Ministerio de Fomento, con tamaño de píxel 0,5 metros y de fecha 2008, es de 35 ha.

2. PARAJE NATURAL MARISMAS DEL RÍO PALMONES

El Paraje Natural Marismas del río Palmones se amplía por sus límites este, sur y oeste.

La ampliación incluye dentro del Paraje Natural el cordón dunar situado en la línea de costa y la gran parte de la marisma mareal del río Palmones.

La descripción literaria de la ampliación queda como sigue:

La ampliación comienza en el punto de coordenadas X 281428,73; Y 4005988,65 situado en intersección de la margen derecha del río Palmones y la línea de bajamar escorada. Desde aquí continúa por la citada línea de bajamar hasta el punto de coordenadas X 280908,89; Y 4005376,74 desde el que continúa en línea recta y dirección oeste cruzando el cordón dunar hasta el punto de coordenadas X 280761,34; Y 4005389,39 situado en el tramo de deslinde Rinconcillo-Margen derecha río Palmones. Continúa por el citado tramo hasta el punto de coordenadas X 280402,16; Y 4005480,26 desde donde continúa por el camino vecinal que cruza el caño más meridional del río Palmones hasta el punto de coordenadas X 280345,28; Y 4005438,73 donde retoma el tramo de deslinde Rinconcillo-Margen derecha río Palmones, hacia el norte y lo sigue hasta el punto de coordenadas X 279788,16; Y 4005707,97. En ese punto, abandona el mencionado tramo de deslinde y cruza el río Palmones en línea recta hasta el punto de coordenadas X 279834,26; Y 4005863,35 ubicado en la margen izquierda del citado río a partir de donde sigue el tramo de deslinde Margen izquierda río Palmones-Barriada hasta alcanzar el punto de coordenadas X 280363,88; Y 4006441,28 situado en la intersección de la margen izquierda del río Palmones con la margen derecha del río Guadacortes, desde donde conecta con el antiguo límite, donde termina la ampliación.

Superficie aproximada de la ampliación: 55 ha.

Términos municipales implicados: Los Barrios y Algeciras.

Superficie total:

La superficie total aproximada del espacio, una vez contabilizada la ampliación, medida sobre ortofotografía a color de la Junta de Andalucía y el Ministerio de Fomento, con tamaño de píxel 0,5 metros y de fecha 2008, es de 113 ha.

ANEXO II

DESCRIPCIÓN LITERAL DE LOS LÍMITES DEL PARAJE NATURAL Y ZONA DE ESPECIAL PROTECCIÓN PARA LAS AVES MARISMAS DE RÍO PALMONES Y DEL PARAJE NATURAL, ZONA ESPECIAL DE CONSERVACIÓN Y ZONA DE ESPECIAL PROTECCIÓN PARA LAS AVES ESTUARIO DEL RÍO GUADAIRO

Los siguientes límites corresponden a los Parajes Naturales Estuario del río Guadiaro y Marismas del río Palmones, una vez incorporadas las respectivas ampliaciones aprobadas en el presente Decreto. Dichos límites coinciden con los límites de las Zonas de Especial Protección para las Aves Estuario del río Guadiaro y Marismas del río Palmones y de la Zona Especial de Conservación Estuario del río Guadiaro.

La delimitación gráfica de dichos límites se ha cartografiado sobre la ortofotografía a color de la Junta de Andalucía y el Ministerio de Fomento, con tamaño de píxel 0,5 metros y de fecha 2008-2009. Las coordenadas a las que hace referencia vienen dadas en UTM, en metros, referidas al huso 30.

1. PARAJE NATURAL, ZONA ESPECIAL DE CONSERVACIÓN Y ZONA DE ESPECIAL PROTECCIÓN PARA LAS AVES ESTUARIO DEL RÍO GUADAIRO

Norte:

Comienza en el punto de coordenadas X 295221,29; Y 4018193,91 localizado en la intersección de la carretera del puente de Sotogrande con la margen izquierda del río Guadiaro.

Este:

Continúa por la citada margen en dirección sureste hasta el punto de coordenadas X 295628,56; Y 4017994.

Sur:

Desde aquí continúa en dirección suroeste, por la línea de costa hasta el punto de coordenadas X 295293,64; 4017375,3.

Oeste:

Desde este punto, continúa en dirección noroeste, por el borde suroeste del estuario del río Guadiaro, hasta el punto de coordenadas X 294858,09; Y 4017884,75, donde conecta y sigue la carretera que lleva al puente de la carretera de Sotogrande, hasta el punto de coordenadas X 295108,75; Y 4018110,29, desde aquí cruza el puente hasta el punto de coordenadas X 295221,29; Y 4018193,91 donde se cierra el perímetro iniciado.

Superficie total:

La superficie total aproximada del espacio medida sobre la ortofotografía a color de la Junta de Andalucía y el Ministerio de Fomento, con tamaño de píxel 0,5 metros y de fecha 2008, es de 35 ha.

Término municipal: San Roque.

2. PARAJE NATURAL Y ZONA DE ESPECIAL PROTECCIÓN PARA LAS AVES MARISMAS DEL RÍO PALMONES

Norte:

Comienza en el punto de coordenadas X 280363,88; Y 4006441,28 situado en la intersección de la margen izquierda del río Palmones con la margen derecha del río Guadacortes.

Este:

Continúa por la margen izquierda del río Palmones hasta llegar al espigón, al final de la desembocadura del río Palmones, y localizado en el punto de coordenadas X 281554,56; Y 4006031,64. Desde este punto, cruza la desembocadura del río Palmones en línea recta hasta alcanzar el punto de coordenadas X 281428,73; Y 4005988,65 situado en intersección de la margen derecha del río Palmones y la línea de bajamar escorada.

Sur:

Desde aquí continúa por la citada línea de bajamar hasta el punto de coordenadas X 280908,89; Y 4005376,74 desde el que continúa en línea recta y dirección oeste cruzando el cordón dunar hasta el punto de coordenadas X 280761,34; Y 4005389,39 situado en el tramo de deslinde Rinconcillo-Margen derecha río Palmones. Continúa por el citado tramo hasta el punto de coordenadas X 280402,16; Y 4005480,26 desde donde continúa por el camino que cruza el caño más meridional del río Palmones hasta el punto de coordenadas X 280345,28; Y 4005438,73.

Oeste:

Donde retoma el tramo de deslinde Rinconcillo-Margen derecha río Palmones, hacia el norte y lo sigue hasta el punto de coordenadas X 279788,16; Y 4005707,97. En ese punto, abandona el mencionado tramo de deslinde y cruza el río Palmones en línea recta hasta el punto de coordenadas X 279834,26; Y 4005863,35 ubicado en la margen izquierda del citado río a partir de donde sigue el tramo de deslinde Margen izquierda río Palmones-Barriada hasta alcanzar el punto de coordenadas X 280363,88; Y 4006441,28 donde se cierra el perímetro iniciado.

Superficie total:

La superficie total aproximada del espacio medida sobre la ortofotografía a color de la Junta de Andalucía y el Ministerio de Fomento, con tamaño de píxel 0,5 metros y de fecha 2008, es de 113 ha.

Términos municipales: Los Barrios y Algeciras.

ANEXO III

REPRESENTACIÓN GRÁFICA DE LOS LÍMITES DE LA ZONA ESPECIAL DE CONSERVACIÓN MARISMAS DEL RÍO PALMONES

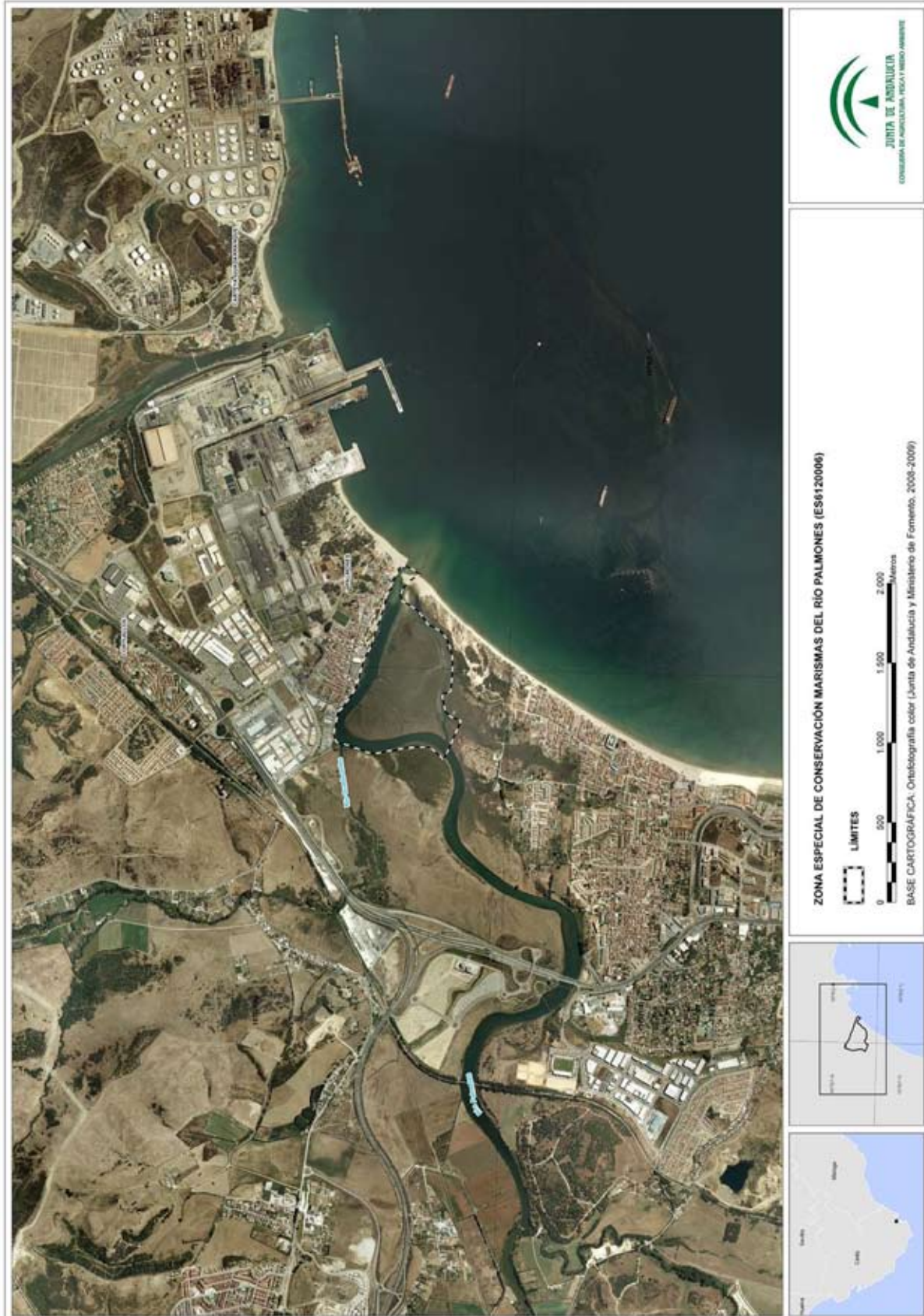

ANEXO IV
REPRESENTACIÓN GRÁFICA DE LOS LÍMITES DEL PARAJE NATURAL Y DE LA ZONA DE ESPECIAL PROTECCIÓN
PARA LAS AVES MARISMAS DEL RÍO PALMONES



ANEXO V
REPRESENTACIÓN GRÁFICA DE LOS LÍMITES DE LA ZONA ESPECIAL DE CONSERVACIÓN, DE LA ZONA DE ESPECIAL PROTECCIÓN PARA LAS AVES Y DEL PARAJE NATURAL ESTUARIO DEL RÍO GUADIARO



ANEXO VI

PLAN DE ORDENACIÓN DE LOS RECURSOS NATURALES DE LOS PARAJES NATURALES MARISMAS DEL RÍO PALMONES Y ESTUARIO DEL RÍO GUADIARO

1. ÁMBITO Y ENCUADRE

1.1. Ámbito.

El presente Plan de Ordenación de los Recursos Naturales incluye en su ámbito de aplicación los Parajes Naturales, las Zonas Especiales de Conservación y las Zonas de Especial Protección para la Aves Marismas del río Palmones y Estuario del río Guadiaro.

El Paraje Natural Marismas del río Palmones y el Paraje Natural Estuario del río Guadiaro fueron declarados por la Ley 2/1989, de 18 julio, por la que se aprueba el Inventario de Espacios Naturales Protegidos de Andalucía y se establecen medidas adicionales para su protección.

La presencia de hábitats naturales que figuran en el Anexo I y de hábitats de especies que figuran en el Anexo II de la Directiva 92/43/CEE, de 21 de mayo de 1992, relativa a la conservación de los hábitats naturales y de la fauna y flora silvestres (en adelante Directiva Hábitats), justificaron la inclusión de estos Parajes Naturales en la lista de Lugares de Importancia Comunitaria (LIC) de la Región Biogeográfica Mediterránea, aprobada inicialmente por Decisión de la Comisión Europea de 19 de julio de 2006 y revisada en sucesivas decisiones, con la denominación LIC Marismas del río Palmones (ES6120006) y LIC Estuario del río Guadiaro (ES6120003) así como su declaración como Zona Especial de Conservación (ZEC) por el Decreto que aprueba el presente Plan.

Asimismo, las numerosas especies de aves incluidas en el Anexo I de la Directiva 2009/147/CE del Parlamento Europeo y del Consejo de 30 de noviembre de 2009 relativa a la conservación de las aves silvestres (en adelante Directiva Aves) (que derogó a la Directiva 79/409/CEE, de 2 de abril, relativa a la conservación de las aves silvestres y a sus modificaciones posteriores), motivaron la designación de los citados espacios como Zona de Especial Protección para las Aves (ZEPA).

Tanto por ser ZEC como por ser ZEPA, y de conformidad con el artículo 3 de la Directiva Hábitats, ambos espacios forman parte de Red Ecológica Europea Natura 2000.

1.2. Encuadre.

Por todo lo anterior y conforme a lo dispuesto en la Ley 42/2007, de 13 de diciembre, de Patrimonio Natural y de la Biodiversidad, el presente Plan se elabora con la finalidad de adecuar la gestión de estos espacios a los principios inspiradores de la citada Ley, y a su vez, dar cumplimiento a las obligaciones que de ella se derivan, en particular, la aprobación de los correspondientes planes de gestión de la Red Ecológica Europea Natura 2000 y la integración en un mismo documento de los mecanismos de planificación de las tres figuras distintas de protección que se solapan en su ámbito de aplicación.

Para ello establece la ordenación de los usos y aprovechamientos de los recursos naturales así como la regulación de las distintas actividades y actuaciones que se desarrollan en el ámbito del Plan. Así mismo, establece los objetivos de conservación de estos espacios y los criterios y medidas para su gestión como espacios naturales pertenecientes a la Red Ecológica Europea Natura 2000.

Además el presente Plan, en cuanto contribuye a conservar la integridad ecológica de los humedales existentes en su ámbito territorial, se enmarca en las líneas básicas de actuación que establece el Programa de Acción del Plan Andaluz de Humedales, documento aprobado mediante la Resolución de 4/112002, de la Dirección General de la Red de Espacios Naturales Protegidos y Servicios Ambientales.

Por último, el Plan Hidrológico de la Demarcación Hidrográfica de las Cuencas Mediterráneas Andaluzas, aprobado por Real Decreto 1331/2012, de 14 de septiembre (BOE núm. 223, de 15 de septiembre), es también una referencia imprescindible a tener en cuenta en la formulación del presente Plan de Ordenación de los Recursos Naturales.

2. CARACTERIZACIÓN Y DIAGNÓSTICO

2.1. Caracterización física y biótica.

2.1.1. Localización.

Los Parajes Naturales Marismas del río Palmones y Estuario del río Guadiaro se localizan en la costa mediterránea. Ambos espacios ocupan una superficie total de 148 ha aproximadamente y representan a los escasos humedales de la costa mediterránea que todavía conservan las características propias de las zonas marismeñas y estuarinas y los valores ecológicos asociados a estos hábitats naturales.

El contexto geográfico en el que se localizan estos humedales litorales se caracteriza por un alto grado de antropización asociado a diversos usos y actividades económicas que han transformado el paisaje original. Esto contribuye a reforzar las características naturales intrínsecas de estos Parajes Naturales y su carácter relictivo en esta zona.

El Paraje Natural Marismas del río Palmones se localiza en la bahía de Algeciras y ocupa una superficie alrededor de 113 ha repartidas entre el municipio de Algeciras y el de Los Barrios. El Paraje Natural Estuario del río Guadiaro se sitúa al noreste de la bahía de Algeciras y representa el Paraje Natural más pequeño de Andalucía con una superficie aproximada de 35 ha que se incluyen íntegramente en el término municipal de San Roque.

Figura 1. Localización



Estos Parajes Naturales poseen una localización estratégica en uno de los extremos de las rutas migratorias de aves entre Europa y África y, especialmente, para las aves que siguen la ruta oriental en sus desplazamientos migratorios a través del Estrecho de Gibraltar. Su proximidad a otras ZEPAs como Los Alcornocales o el Estrecho le confieren un interesante papel de interconexión de las poblaciones de aves que se benefician de estos espacios en sus desplazamientos migratorios y los utilizan para descansar, alimentarse o reproducirse.

Por otra parte estos Parajes Naturales se localizan próximos a distintos Lugares de Importancia Comunitaria como el LIC Ríos Guadiaro y Hozgarganta, el LIC Fondos Marinos Marismas del río Palmones y el LIC Fondos Marinos Estuario del río Guadiaro con los que comparten similitudes ecológicas y frontera, comportándose como espacios de transición para especies de interés comunitario y de área de desove y alimentación de diversas especies marinas. La proximidad de estos espacios favorece la interconexión y el desarrollo de ciertos estadios de las poblaciones de las especies que los habitan.

Figura 2. LICs y ZEPAs en el entorno del ámbito de aplicación del Plan



2.1.2. Climatología.

El clima de la zona se corresponde en términos generales con el clima característico del Campo de Gibraltar. El clima se puede definir como templado, de transición entre el mediterráneo y el oceánico, caracterizado por temperaturas suaves y regulares, debido al efecto termorregulador del mar (temperatura media anual entre 16 y 18 °C), y por precipitaciones irregulares y de carácter torrencial, influenciadas por el régimen de vientos. En verano, aunque las precipitaciones son poco frecuentes, los vientos de levante favorecen la formación de nieblas persistentes en muchos puntos de las sierras del Campo de Gibraltar, lo que aumenta la disponibilidad de agua. Este fenómeno, unido a los efectos oceánicos, suaviza la severidad de la sequía estival manteniendo una alta humedad ambiental.

Los vientos dominantes son los oceánicos (poniente y vendaval), que traen humedad y lluvias, y el levante, que sopla sobre todo durante el verano y el otoño, provocando unos niveles de humedad altos. La insolación ronda un valor aproximado de 2.600 horas al año.

2.1.3. Geología, Geomorfología e Hidrogeología.

Geológicamente el Paraje Natural Marismas del río Palmones se inscribe en el «Complejo de Unidades Tectónicas del Campo de Gibraltar», formado por diferentes unidades litoestructurales que se sedimentaron entre el Cretácico y el Mioceno Inferior. Dentro de estas unidades, el área del Paraje Natural se encuadra en las proximidades de la Unidad de Algeciras y con influencias de la Unidad del Aljibe en cuanto a la litología, formación y evolución de los materiales allí presentes.

Dicho espacio natural constituye una llanura costera de acumulación de reciente formación surgida a partir del relleno del estuario por la red de drenaje cuaternaria y la regularización de la línea de costa a causa de la acción de los procesos fluvio-mareales. Destacan dos unidades geomorfológicas litorales: la marisma y la flecha de la desembocadura, formadas gracias a la intervención de las mareas y de la corriente de deriva que circula por la Bahía.

Las marismas del río Palmones son marismas mareales formadas por acumulación de materiales aluviales cuaternarios en la desembocadura del río y frecuentemente inundadas por las aguas del mar. En los terrenos abundan limos y arcillas formando un depósito de fangos con dos claras fases de evolución, slikke y schorre. Los fangos blandos, o slikke, están restringidos prácticamente a los bordes del cauce del río y sometidos

a procesos de inundación periódica por la alternancia de las mareas. Debido a los procesos de sedimentación, colmatación y desecación de los slikkes, la zona marismosa ha quedado prácticamente reducida a un amplio schorre (depósito de fango más evolucionado que el slikke donde los materiales dominantes son limos arcillosos), surcado por canales secundarios, conocidos localmente como «cachones».

En la margen derecha de la desembocadura del río Palmones se desarrolla una flecha arenosa en cuyo extremo se suceden una serie de crestas que se curvan hacia el interior en forma de gancho o spit y que se alimenta principalmente de los áridos aportados por el río Palmones y la erosión de la orilla occidental de la bahía de Algeciras. Esta formación está condicionada por la corriente de deriva que recorre la bahía de oeste a este y la que sube por la orilla de levante, más débil. En la vertiente exterior de la flecha se modela una playa arenosa rectilínea denominada Playa de El Rinconcillo mientras que hacia el interior la acción eólica ha modelado un complejo dunar en el que se distinguen dunas fijas, móviles y mantos eólicos, formados por arenas silíceas de diversa granulometría.

Entre las distintas crestas del cordón dunar se desarrollan depresiones denominadas corrales interdunares. Los corrales son zonas bajas y próximas a la capa freática con suelo de origen aluvial y un microclima específico que ha permitido la implantación de un bosque mediterráneo húmedo.

El Paraje Natural Estuario río Guadiaro también forma parte del «Complejo de Unidades Tectónicas del Campo de Gibraltar». Son formaciones de tipo flysch, que se caracterizan por presentar una alternancia de materiales duros y blandos, que fueron finalmente plegados, levantados y trasladados a su posición actual durante la orogenia alpina. Los materiales del Plioceno, depositados en un ambiente netamente litoral, ocupan una amplia zona en torno a la urbanización de Sotogrande y constituyen el interfluvio bajo de los ríos Guadiaro y Hozgarganta.

Forman un conjunto de sedimentos muy variados que van desde bloques trabados por arenas hasta arcillas arenosas de color amarillento, y limos, intercalados con bloques de areniscas y conglomerados. Los materiales Cuaternarios del área, que son los únicos que afloran en el Paraje Natural, corresponden a los depósitos aluviales y fluvio-mareales de la desembocadura. El proceso de relleno del estuario durante el Holoceno a partir de los aportes del río ha ido configurando una llanura aluvial constituida por materiales de diversa naturaleza y tamaño donde predominan las arenas, limos y arcillas sustraídos de las formaciones señaladas anteriormente. Dentro de los depósitos aluviales, predominan en el Paraje Natural los materiales sedimentados recientemente, formando diversas islas sedimentarias, como la principal situada en la misma desembocadura. Estos depósitos están constituidos principalmente por limos, arcillas y arenas.

Desde el punto de vista geomorfológico, en este Paraje Natural cabe destacar los restos del antiguo delta que formaba la desembocadura del río Guadiaro y que actualmente forma una isla sedimentaria unida a tierra por los procesos de colmatación del antiguo cauce y una barra arenosa que cierra la antigua desembocadura del río, y a lo largo de la cual se perfila la playa de Sotogrande que actualmente se encuentra en regresión como consecuencia del comportamiento de la dinámica litoral local.

La isla se ha formado con los sedimentos arrastrados por el río, probablemente a partir de acumulaciones originarias de materiales gruesos transportados en fuertes avenidas hasta ese lugar, donde la potencia de arrastre dejó de ser suficiente para continuar empujándolos hacia el mar. Una vez restablecida la normalidad en el caudal, el río ya no tiene potencia para desalojar los materiales acarreados hasta allí; la constante aportación de arenas y limos determina el crecimiento posterior y la consiguiente emersión del depósito. En el presente, la dinámica natural de colmatación del brazo sur y la acción antrópica han contribuido a que la antigua isla sedimentaria se encuentre unida al continente.

En cuanto a la hidrogeología, el ámbito de este Plan se incluye en el sistema de explotación denominado Serranía de Ronda y está afectado por dos unidades hidrogeológicas (U.H.), la U.H. 06.49 (Guadarranque-Palmones) asociada a los terrenos del Paraje Natural Marismas del río Palmones y la U.H. 06.47 (Guadiaro-Hozgarganta) asociada al Paraje Natural Estuario del río Guadiaro. Estas U.H. se corresponden, en términos de planificación hidrológica, con las masas de agua subterránea Guadarranque-Palmones (060.049) de tipología detrítico y Guadiaro-Genal-Hozgarganta de tipo mixto, respectivamente.

a) Unidad Hidrogeológica 06.49.

El acuífero detrítico del Guadarranque-Palmones se extiende por la margen izquierda y tramo bajo del Guadarranque, así como por la cuenca del río Palmones. Comprende materiales del Mioceno y el Cuaternario. Los depósitos del Mioceno son arenas, limos y gravas, formando un horizonte de hasta 125 m de profundidad en las zonas centrales; los depósitos cuaternarios, de menor espesor (hasta 20 metros), tienen una mayor fracción de arcillas. La asociación de niveles de muy distinta naturaleza y permeabilidad da como resultado un sistema acuífero poco permeable. La transmisividad ronda los 0,86-86 m²/día. El agua es potable, con facies bicarbonatadas.

Según el Plan Hidrológico de la Cuenca del Sur aprobado en 1998, las entradas en el sistema se estiman en torno a los 16-18 hm³/año, en su mayoría procedente de la infiltración del agua de lluvia, con no más de 2 hm³/año procedentes de aguas de retorno. El régimen de salidas incluye filtraciones a los ríos (9,5 hm³/año) y directamente hacia el mar (6.5 hm³/año). Asimismo las captaciones se estiman escasas, apenas se bombea con fines agrícolas 1,1 hm³/año aunque fuentes más actualizadas estiman las captaciones en 2-3 hm³/año.

b) Unidad Hidrogeológica 06.47.

El acuífero cuaternario de Guadiaro-Hozgarganta está constituido por arenas, limos, arcillas y niveles de gravas. Se trata de un conjunto de depósitos aluviales y antiguas terrazas que ocupan las vegas de los ríos Guadiaro y Hozgarganta. El espesor es muy variable, cifrándose en torno a los 50 m cerca de la desembocadura del Guadiaro. Es relativamente superficial, aunque la profundidad varía ampliamente (0-30 m). Las facies son bicarbonatada cálcica y magnésica. El agua es potable, de buena calidad.

Los recursos del acuífero ascienden a 18 hm³/año. Las entradas comprenden aguas infiltradas del agua de lluvia (10 hm³), infiltraciones desde los ríos y bordes del acuífero (4 hm³) y aguas de retorno de actividades humanas (4 hm³). En todos los municipios del ámbito existen captaciones subterráneas. Según el Plan Hidrológico de la Cuenca del Sur, los bombeos se cifraban en 4 hm³/año con un uso repartido entre el abastecimiento urbano y agrícola, aunque fuentes más recientes indican extracciones de 6-8 hm³/año. El resto (10 hm³/año) se descarga al mar.

2.1.4. Hidrología.

El ámbito de aplicación del Plan se integra en la Demarcación Hidrográfica de las Cuencas Mediterráneas Andaluzas y se ve afectado por dos masas de agua superficiales de transición: Estuario del Guadiaro (610028), de carácter natural y tipología «estuario mediterráneo micromareal con cuña salina (382)», y Marismas del Palmones (610029), de naturaleza muy modificada del tipo «presas y azudes con efecto aguas abajo» debido a la regulación parcial de la cuenca del río Palmones mediante el embalse de Charco Redondo que ha producido desequilibrios en la zona de la desembocadura. La tipología de esta última responde a «estuario mediterráneo micromareal sin cuña salina (381)».

El sistema hidrológico del Paraje Natural Marismas del río Palmones está constituido por el río que le da nombre y la red de caños que drena la marisma mareal en la que destacan tres caños principales: el Cachón de las Conchas, de los Patos y de los Juncos. Además, el río Guadacortes desemboca en la margen izquierda del río Palmones justo en el límite del Paraje Natural.

El río Palmones posee un régimen mediterráneo subtropical, con alimentación pluvial, guardando una estrecha relación con las precipitaciones de su cuenca de recepción, con un estiaje muy acusado en verano y fuertes crecidas durante los períodos de lluvias. En su curso bajo, donde se ubica el Paraje Natural, el Palmones se ensancha y forma meandros abiertos sobre sus propios sedimentos, que se unen a los de su vecino río Guadacortes para desembocar finalmente a unos 4 km del núcleo de población de Algeciras. La profundidad del río Palmones en el Paraje Natural oscila entre los 3 m y los 50 cm, si bien son corrientes los afloramientos de bancos de arenas en marea baja, debido a los aportes de arena procedentes de la bahía, que no son contrarrestados por el río al estar regulado su cauce.

El río Palmones se abastece de las precipitaciones caídas sobre las estribaciones surorientales de las cordilleras Penibéticas, que las reciben en abundancia, debido a las borrascas atlánticas centradas en el Golfo de Cádiz. Su cuenca abarca una superficie de 315 km² de los cuales 96 están regulados desde 1983 por el embalse de Charco Redondo, de 83,6 hm³ de capacidad.

La dinámica estuarina del río Palmones está definida por la interacción fluvio-mareal que determinan las características físico-químicas y biológicas de sus aguas. A pesar de que las mareas en la Bahía de Algeciras son de escasa importancia, el efecto mecánico de las mareas, debido a la planitud del cauce, se remonta aguas arriba, sintiéndose sus efectos en la base del azud existente, fuera de los límites del Paraje Natural. Este fenómeno hace retroceder las aguas del río, impidiendo su libre circulación hasta el mar. Con el descenso de las mareas, las aguas marinas se retiran, permitiendo así el desagüe del río, siendo la corriente de derrame resultante la que mantiene abierta la desembocadura.

El ciclo de mareas es el principal factor que regula los procesos de mezcla de las aguas dulces que aporta el río Palmones y las salinas que entran de la Bahía. Las características batimétricas del fondo junto con el efecto de las mareas favorecen la formación de un tapón salino que se desplaza alternativamente hacia el azud o hacia la desembocadura, según se encuentre la marea en llenado o vaciado. En general, las aguas del estuario presentan niveles aceptables de oxígeno disuelto siendo en la desembocadura donde se dan los niveles de oxígenos más elevados.

Dadas las reducidas dimensiones del Paraje Natural Estuario del río Guadiaro su sistema hidrológico es muy sencillo y se limita al tramo final del río que le da nombre cuya cuenca hidrográfica abarca en total una extensión de 1.505 km² y casi un centenar de longitud. Al igual que en el caso del río Palmones, el funcionamiento

del estuario del río Guadiaro depende de la dinámica fluvio-mareal en el que la onda de marea penetra por el cauce del río más de 4 kilómetros aguas arriba.

El río Guadiaro pertenece a la subcuenca Sistema Hozgarganta-Guadiaro y sus principales tributarios son el río Genal, por su margen izquierda, y el río Hozgarganta, por la derecha. La precipitación media de la cuenca es elevada, ya que la mayor parte se encuentra comprendida entre las isoyetas de 800 y >1.000 mm/año. Entre los tres cursos de agua la aportación alcanza los 704 Hm³/año (Guadiaro 389 Hm³, Genal 230 Hm³ y Hozgarganta 85 Hm³), más del 28% del total de los recursos hídricos de la Cuenca Hidrográfica del Sur. La subcuenta se completa con la contribución de arroyos como el Viñuela, el Micaela, el Chino y el Horca, Montilla y de Mora.

El río Guadiaro presenta una fuerte dependencia del régimen de precipitaciones lo que se traduce en un régimen pluvial muy acentuado, caracterizado por episodios de grandes crecidas que, en ocasiones, suponen un volumen de agua casi cuarenta veces superior al caudal modular. El estiaje, a su vez, no es muy acusado, debido a la importante función reguladora de las surgencias kársticas en el tramo de cabecera, lo que contribuye a contrarrestar los efectos de la sequía.

El caudal es alto durante la mayor parte del ciclo anual, que presenta dos estaciones bien diferenciadas, una de altas aguas en invierno, con su pico en febrero, y otro de aguas bajas en verano, con su mínimo en agosto. Las características de caudal permanente y su relativa regularidad, unido a las estrechas oscilaciones de las mareas, propias del litoral mediterráneo, permiten que en su desembocadura se mantengan condiciones fluviales de baja salinidad, lo que condiciona notablemente el tipo de comunidades bióticas que se desarrollan en ella.

Según datos procedentes de la Red de Control de Zonas Húmedas de Andalucía, el Paraje Natural Marismas del río Palmones se comporta como un sistema oligotrófico en invierno y mesotrófico en verano, mientras que el Paraje Natural Estuario del río Guadiaro tiene un comportamiento mesotrófico todo el año.

2.1.5. Dinámica litoral.

Las mareas que afectan al Paraje Natural Marismas del río Palmones y Estuario del río Guadiaro son semidiurnas, con dos ciclos diarios de inundación y emersión, y caracterizadas por una amplitud reducida. En el caso de la desembocadura del río Palmones su proximidad al Estrecho de Gibraltar y la influencia del océano Atlántico origina un rango de marea media de 0,30 metros en mareas muertas y 1,20 metros en mareas vivas, mayor que el que cabría esperar en otras zonas del Mediterráneo como es el caso de la desembocadura del río Guadiaro donde las mareas son más atenuadas con valores medios del rango de marea de 0,40 metros en mareas muertas y 0,90 metros en mareas vivas.

En general, el régimen de corrientes que afecta al frente litoral de la desembocadura del río Guadiaro se caracteriza por una corriente superficial dominante que sigue el arco costero desde el NE hacia el SO y SSO, con una intensidad débil en condiciones de mareas medias y viento y mar en calma y un ligero aumento de intensidad en fondo con dirección sur. El oleaje predominante en esta zona proviene del Este, responsable de las olas de mayor altura, y del SSO y SO cuya incidencia en la zona es reducida por la configuración general de la costa.

Las corrientes que afectan al Paraje Natural Marismas del río Palmones vienen influenciadas por la circulación en el Estrecho de Gibraltar y la orografía de la zona. Está afectado por la deriva litoral que recorre el interior de la bahía de Algeciras de Oeste a Este y que está determinada por la influencia de la corriente de la costa mediterránea de sentido Este a Oeste y la propia morfología de la Bahía. Al mismo tiempo, por la orilla de levante asciende otra corriente de deriva opuesta a la anterior, aunque más débil. El oleaje predominante característico es de componente Este y Oeste, destacando por su frecuencia e intensidad el procedente del Este asociado a los vientos de Levante, no obstante, la energía del oleaje disminuye considerablemente con respecto a la que se puede detectar en la bocana de la Bahía.

2.1.6. Vegetación y habitats.

1. Vegetación potencial.

La vegetación característica del Paraje Natural Marismas del río Palmones y Estuario del río Guadiaro es de tipo azonal, su presencia resulta, principalmente, de las condiciones edáficas. En las Marismas del río Palmones aparece vegetación azonal asociada a dos geomacroseries: «Geomacroserie de saladares y salinas» y «Geomacroserie de dunas y arenales costeros». En la primera, las comunidades están dominadas por taxones de la familia Chenopodiaceae adaptados a condiciones ambientales muy extremas, como son la salinidad y la inundación periódica, constituidos por arbustos y subarbustos halófilos de medio y bajo porte encuadrados principalmente en la clase Sarcocornetea Fruticosae Br.-Bl & Tüxen ex A. & Bolòs 1950. En la segunda, la comunidad vegetal está dominada por especies terófitas, vivaces y fanerófitas cespitosas y algunas fanerófitas escaposas adaptadas a vivir en arenales costeros y dunas. Está estructurada por diversos tipos de vegetación

herbácea o leñosa. La única comunidad presente es la clase *Ammophiletea* Br.-Bl. & Tüxen 1943 em. Br.-Bl. 1952, dominada por especies vivaces principalmente.

En cuanto al Paraje Natural Estuario del río Guadiaro, la vegetación azonal existente se corresponde con la «Geoserie edafohigrófila termomediterránea jerezana, onubense litoral y algarviense litoral», por su relación con la ribera-cauce del río. También aparece una comunidad vegetal asociada a la Geomacrosérie de dunas y arenales costeros, con la clase descrita anteriormente y la clase *Cakiletea Maritimae* Tüxen & Preising ex Br.-Bl. & Tüxen 1952. Ambas clases están dominadas por especies vivaces.

2. Vegetación actual.

Los humedales costeros incluidos en este Plan presentan formaciones vegetales diversas adaptadas a las condiciones ambientales que caracterizan a los distintos biótotos costeros existentes, sometidos a variables limitantes como la salinidad, la frecuencia de inundación mareal o el tipo de sedimento.

La vegetación actual del Paraje Natural Marismas del río Palmones se corresponde en general con la vegetación típica asociada a las marismas mareales y sistemas dunares. La gradación de las comunidades vegetales presentes así como las especies que aparecen en esta marisma mareal, presentan desviaciones del patrón general que responde al carácter mixto de estas marismas, que desde el punto de vista de la oscilación mareal se encuentran, entre las marismas del Golfo de Cádiz, con oscilaciones propias de la vertiente atlántica que pueden alcanzar los 4 metros durante las mareas equinociales, y los 50 cm que oscilan las marismas mediterráneas.

Sobre las cotas más bajas de las planicies fangosas intermareales, justo por encima de los caños y esteros, se desarrollan praderas de la fanerógama marina *Zostera noltii* acompañada de algas verdes como *Ulva rigida* y *Enteromorpha* spp., indicadoras de la existencia de aguas ricas en nutrientes. Estas formaciones de *Zostera noltii* aparecen principalmente en los fangos intermareales de la desembocadura del estuario y del cachón de las Conchas.

Por encima de la planicie mareal aparecen las comunidades vegetales propias de la marisma baja. En primer lugar aparecen rodales de *Spartina maritima*, especie pionera y colonizadora primaria de los fangos intermareales pudiendo aparecer acompañada de dos quenopodiáceas, *Sarcocornia perennis perennis* y *S. fruticosa*, aunque con escasa cobertura. Aparece en una posición casi inmediata a *Zostera noltii*, aunque normalmente existe una franja estrecha desnuda de vegetación entre ambas comunidades, y está igualmente sometida a inundaciones y emersiones diarias. En un nivel topográfico inmediato superior a ésta aparece la comunidad dominada por *Sarcocornia perennis perennis* cuyo límite superior son las mareas altas muertas medias. Su presencia es reducida aunque participa en otras agrupaciones de bordes de esteros.

Por encima de estas comunidades aparecen franjas de *Juncus maritimus*. Con frecuencia constituyen la primera comunidad emergida tras *Zostera noltii* debido a la reducida presencia de la comunidad de *Spartina maritima* y *Sarcocornia perennis perennis*. Principalmente *Juncus maritimus* aparece en estrechas franjas de elevada pendiente sobre orillas de canales y esteros, en pozas con escasa vegetación y en la zona más meridional del Paraje Natural, en la zona fronteriza con las formaciones dunares de la flecha existente, donde la comunidad de *Juncus maritimus* se extiende hasta ser sustituido paulatinamente por elementos terrestres propios de medios más o menos húmedos o halófitos. Suele ir acompañada de *Sarcocornia fruticosa* y *Halimione portulacoides* y otras quenopodiáceas menos abundantes como *Arthrocnemum macrostachyum*, *Suaeda maritima maritima* y *Sarcocornia perennis perennis*. El juncal más abundante es el que aparece con *Halimione portulacoides* acompañando por plumbagináceas como *Limonium angustifolium* y *L. ferulaceum*. En las zonas de transición inmediata a la comunidad terrestre del sistema dunar puede aparecer acompañado de *Inula crithmoides*, *Tamarix africana* y *Phragmites australis*.

La marisma de *Sarcocornia fruticosa* resulta con diferencia la comunidad más extendida en el Palmones llegando a constituir formaciones casi monoespecíficas, aunque también aparecen de forma escasa otras quenopodiáceas arbustivas como *Halimione portulacoides* y *Arthrocnemum macrostachyum*. Es típica de la marisma media, ocupando amplios terrenos de la planicie elevada que queda emergida en las pleamares muertas, adyacente a los juncales. A medida que el nivel topográfico va ganando altura la presencia de *Halimione portulacoides* es más abundante, llegando gradualmente a ser la especie dominante. Junto a estas dos especies también aparecen otras especies como *Scirpus maritimus* subsp. *maritimus*, *Juncus maritimus*, *Suaeda splendens*, *Puccinellia stenophylla* o *Limonium ferulaceum*. En niveles superiores más secos la cobertura vegetal disminuye apareciendo algunas especies anuales en los claros como *Centaurium tenuiflorum*, *Triglochim barrelieri* y *Plantago coronopus*.

La marisma alta, escasamente representada en el Paraje Natural, ocupa los lugares más elevados y son inundados pocas veces al año durante las mareas máximas. Constituye una comunidad dominada por *Arthrocnemum macrostachyum*, aunque existen ejemplares de *Halimione portulacoides* y *Sarcocornia fruticosa*. Bajo la cobertura arbustiva se desarrolla un pastizal que aprovecha la menor salinidad existente en los primeros

centímetros del suelo con predominio de *Oxalis pes-caprae* y la presencia menos abundante de otras especies como *Plantago coronopus*, *Polygonum maritimum*, *Aetheorhiza bulbosa*, *Bromus lanceolatus* y *Elymus elongatus*.

La vegetación del sistema dunar se caracteriza por una rica comunidad de especies psammófilas, adaptadas al sustrato arenoso y al ambiente marino, mezcladas con especies de matorral mediterráneo. Desde la playa hacia el interior se distinguen los siguientes tramos de características ecológicas diferentes. Las dunas embrionarias constituyen la primera franja fuera de la acción del oleaje. En esta zona se lleva a cabo una incipiente colonización por especies pioneras como la oruga de mar (*Cakile maritima* subsp. *maritima*) y la barrilla pinchosa (*Salsola kali*). En situación algo más retrasada y elevada se presenta la gramínea perenne *Elymus farctus*, con efecto fijador y acumulador de arena dando paso a las dunas primarias donde el barrón (*Ammophila arenaria*) actúa fijando la arena, permitiendo la aparición de otras especies como tártago marino (*Euphorbia paralias*), cardo de mar (*Eryngium maritimum*) y *Polygonum maritimum*. También se encuentran azucenas marinas (*Pancratium maritimum*), alhelí de mar (*Malcolmia littorea*), la rubia marina (*Crucianella maritima*), *Lotus creticus* y *Helichrysum picardii* y la herbacea *Pycnocomon rutifolium*. Destaca principalmente la abundancia de *Ephedra fragilis fragilis* que aparece acompañada de *Heteranthemis viscidehirta*.

En la parte interior se desarrolla un matorral xerófilo que va evolucionando a medida que se aleja de la playa con presencia de lentiscos (*Pistacia lentiscus*), torviscos (*Daphne gnidium*), labiérnagos (*Phyllirea angustifolia*) y jaguarzos (*Cistus salviifolius*), acompañados también de acebuches (*Olea europea* var. *silvestris*), coscojas (*Quercus coccifera*), pinos (*Pinus pinea*), eucaliptos, mirtos y trepadoras como zarzaparrillas (*Smilax aspera*) y amor del hortelano (*Rubia peregrina*), dando lugar a una formación de elevada riqueza.

En los corrales, depresiones en las que el nivel freático está próximo, abunda el helecho común y aparecen pequeñas manchas de eneas (*Typha dominguensis*) y juncos (*Scirpoides holochoenus*, *Juncus acutus*) en la depresión inundada permanentemente. También están presentes *Ononis pinnata* e incluso *Salix atrocinerea* y *Populus nigra*, formaciones únicas en los arenales del litoral gaditano. En el borde de contacto con la marisma aparece *Aster tripolium* subsp. *pannonicus*, que constituye la única población importante de la provincia de Cádiz.

Por su parte, en el Paraje Natural Estuario del río Guadiaro, las especiales condiciones ambientales de este lugar, de aguas semidulces, impiden la formación de una marisma en su sentido estricto por lo que la vegetación halófila es residual. Las comunidades vegetales presentes se estructuran en función de varios factores: la naturaleza y estabilidad del sustrato, la profundidad del nivel freático y la salinidad del medio, destacando una interesante vegetación palustre, dominada por el carrizo, con una importante función sustentadora del suelo ante avenidas y de elevada relevancia como aposento y refugio de numerosa avifauna.

En las márgenes del antiguo brazo del río Guadiaro, al oeste del Paraje Natural, predomina la formación de vegetación palustre dominada por carrizo (*Phragmites australis*) y cañas (*Arundo donax*) y acompañada por herbáceas anuales como *Salsola kali* y *Parietaria judaica*, y de cinturones de juncos (*Juncus inflexus*, *Phragmites australis* y *Scirpus maritimus*) dispuestos alrededor de las charcas palustres existentes. La ribera exterior de este antiguo cauce también presenta tarajes (*Tamarix gallica*) en gran parte de su extensión.

El cañaveral representado exclusivamente por *Arundo donax* aparece en forma de pequeñas manchas en zonas donde el suelo posee un grado de humedad alto.

En la margen derecha del río Guadiaro, alrededor de la isla sedimentaria, la vegetación dominante es un tarajal de *Tamarix gallica* formando un pequeño bosque en galería sobre un cauce de agua interior, acompañado de especies como el fresno (*Fraxinus angustifolia*), zarzas (*Rubus ulmifolius*), lentisco (*Pistacia lentiscus*), *Rumex bucephalophorus*, *Juncus inflexus*, *Phragmites australis*, *Avena sterilis*, espinares mixtos de la alianza *Pruno-Rubion ulmifolii* y manchas de juncos y cañas. Hacia la desembocadura del río aparece una pequeña formación de pastizal degradado en la que predominan especies típicas de zonas degradadas como *Polygonum aviculare* y *Plantago coronopu*. En esta zona se localiza la única especie halófila identificada, *Inula crithmoides*.

La zona interna de la isla sedimentaria se puede dividir en dos zonas atendiendo a la riqueza de la vegetación presente. La mitad noroeste ha sido sometida a trabajos de revegetación y constituye una de las zonas mejor definidas florísticamente del Paraje Natural, por la que se prolonga el bosque en galería de taraje descrito anteriormente. El resto de la zona está formado por un matorral mediterráneo denso sometido a actuaciones de revegetación en el que predominan el lentisco (*Pistacia lentiscus*), zarzamora (*Rubus ulmifolius*) y el acebuche (*Olea europea* var. *silvestris*), en el estrato arboreo-arbustivo, y otras especies como *Phragmites australis*, *Arundo donax*, *Tamarix gallica*, *Polygonum equisetiforme*, *Retama monosperma*, *Oxalis pes-caprae*, *Cupressus sempervirens*, *Retama sphaerocarpa*, *Nerium oleander*, *Daphne gnidium* y especies de los géneros *Yuca* y *Acacia*. En esta zona destaca también la presencia de plantaciones de una especie ornamental exótica, el plumero de la pampa (*Cortadeira selloana*).

En cuanto a la mitad sureste, la vegetación principal está dominada por un pastizal bien desarrollado. La mayor parte es un pastizal de *Cynodon dactylon* acompañado de vegetación palustre con *Juncus inflexus* y *Phragmites australis* como especies principales. El resto es un pastizal nitrófilo de *Oxalis pes-caprae* acompañado de *Polygonum aviculare*, *Cortadeira selloana*, *Anagallis arvensis*, *Euphorbia terracina* o *Medicago polymorpha*.

polymorpha. También aparecen *Tamarix gallica*, *Pistacia lentiscus*, *Juncus acutus*, *Phragmites australis*, *Dittrichia viscosa*, *Rubus ulmifolius* y *Asparagus aphyllus*.

En el lecho del antiguo cauce cegado del río Guadiaro, cerca de la desembocadura, se forma una charca temporal de escasos centímetros con una gran dependencia de las precipitaciones y crecidas del río habitada por la fanerógama acuática *Ruppia maritima*.

Sobre el cordón arenoso de la desembocadura, los primeros vegetales aparecen en la playa alta, formando un pastizal representado por especies pioneras de arenas litorales como *Salsola kali*, *Polygonum maritimum* y *Cakile maritima* subsp. *maritima*. Estas especies pioneras son de elevada importancia en cuanto a su papel en la formación de las dunas embrionarias y la aparición de dunas más desarrolladas. Ya en la zona en contacto de la barra arenosa con la isla sedimentaria aparece una formación de *Tamarix gallica*, como única vegetación arbustiva, acompañado de *Phragmites australis*.

3. Flora amenazada.

Las dunas de El Rinconcillo, en el Paraje Natural Marismas del río Palmones, constituyen un biótomo de gran interés desde el punto de vista florístico en estos espacios naturales. En ellas se ha constatado la presencia de *Hypochaeris salzmanniana* DC., especie catalogada como «vulnerable» por el Catálogo Andaluz de Especies Amenazadas (en adelante CAEA), creado por el artículo 25 de la Ley 8/2003, de 28 de octubre, y modificado por el Decreto 23/2012, de 14 de febrero, por el que se regula la conservación y el uso sostenible de la flora y la fauna silvestres y sus hábitats, y de otras especies de flora de interés que aunque no están recogidas en dicho Catálogo han sido registradas en otros inventarios (ver Tabla 1). Entre éstas destacan al menos seis especies de flora inventariadas en la Lista Roja de la Flora Vasculosa de Andalucía y cinco catalogadas en estado de amenaza para el litoral gaditano (Sánchez García, I. (2000) «Flora Amenazada del Litoral Gaditano»). En este último documento también se cita la presencia en el Paraje Natural Estuario del río Guadiaro de *Ononis alopecuroides* L. con la categoría de «vulnerable» (Tabla 1). En el ámbito de este Plan no se ha detectado ninguna especie de flora de interés comunitario.

Tabla 1. Especies de flora de interés en estos espacios protegidos

Taxón	Lista Roja Andaluza	Flora Amenazada Litoral Gaditano
Paraje Natural Marismas del río Palmones		
<i>Loeflingia baetica</i> Lag.	NT	VU
<i>Aster tripolium</i> subsp. <i>pannonicus</i> (Jacq.) Soó	DD	R
<i>Ononis pinnata</i> Brot		VU
<i>Heteranthemis viscidehirta</i> Schott	VU	VU
<i>Ephedra fragilis</i> Desf. subsp. <i>fragilis</i>		R
<i>Calystegia soldanella</i> (L.) R. Br.	VU	
<i>Galega africana</i> Mill.	DD	
<i>Pancratium maritimum</i> L.	NT	
Paraje Natural Estuario del río Guadiaro		
<i>Ononis alopecuroides</i> L.		VU

Abreviaturas: VU: vulnerable, DD: datos insuficientes; NT: casi amenazada; R: rara.

4. Hábitats de interés comunitario.

Tomando como fuente de referencia el Mapa de la distribución de Hábitats de Interés Comunitario a escala 1:10.000 presentes en la masa forestal de Andalucía, proveniente de los estudios de vegetación realizados por la entonces Consejería de Medio Ambiente entre los años 1996-2006, considerada como la mejor información cartográfica disponible actualmente en Andalucía en materia de hábitats de interés comunitario (en adelante HIC), en el ámbito de aplicación del Plan se localizan 12 HIC de los cuales 3 están presentes en el Paraje Natural Estuario del río Guadiaro y 11 en el Paraje Natural Marismas del río Palmones (Tabla 2).

En el Paraje Natural Marismas del río Palmones, destacan por su extensión los matorrales halófilos mediterráneos y termoatlánticos (*Sarcocornetea fruticosae*) (1420) que están presentes en un 49% de la

superficie del espacio, el estuario que representa el 16% de la superficie del espacio y los llanos fangosos o arenosos que no están cubiertos de agua cuando hay marea baja (1140) que cubren el 13% de dicho Paraje Natural. En cuanto al Paraje Natural Estuario del Río Guadiaro destaca el HIC estuario (1130) cuya extensión alcanza el 18% del espacio.

Aunque ninguno de los HIC presentes está considerando «prioritario» a nivel europeo, destacan los HIC 6420 y 1140 por considerarse muy raros en Andalucía y los HIC vinculados a la marisma y al sistema dunar (1320, 1410, 1420, 2120, 2230 y 2260) por considerarse raros. En relación a la contribución de estos HIC a la superficie total que ocupan en la red natura 2000 de Andalucía, no pueden darse conclusiones definitivas dado que los datos de superficie total de estos HIC a nivel Red Natura 2000 están actualmente en revisión o son desconocidos.

El uso de la cobertura de hábitats a escala 1:10.000 de Andalucía, cuyos datos están siendo revisados actualmente, ha puesto de manifiesto la existencia de variaciones en relación a los HIC que en su día se recogieron en los formularios oficiales Natura 2000 (en adelante formulario oficial) de los LIC Marismas del río Palmones y Estuario del río Guadiaro, así como variaciones en la superficie que ocupan.

En el caso concreto del Paraje Natural Marismas del río Palmones actualmente se descarta la presencia del HIC 5330, que aparecía recogido en el formulario oficial, mientras que se ha confirmado la presencia de cinco nuevos HIC (1130, 1320, 1410, 2230 y 2260) de los cuales tres de ellos (1410, 2230 y 2260) se localizan exclusivamente en el área ampliada del Paraje Natural. Por otra parte, el uso de esta fuente de información revela una mayor superficie de los HIC 1140 y 2120 pasando de estar presentes en el 1% de la superficie del Paraje Natural al 13% y 6% respectivamente, aunque en el caso del HIC 2120 este incremento de superficie se debe principalmente a su presencia en el área ampliada del espacio. También existen indicios de la presencia de otro HIC, el 6420, aunque se considera necesario realizar un trabajo de campo para comprobar y precisar su localización.

Tabla 2. Hábitats de interés comunitario presentes en los Parajes Naturales

Código UE	Descripción	Presencia relativa en el ámbito del Plan (%)	Contribución a la Red Natura 2000 (%)	Categoría
Paraje Natural Estuario del río Guadiaro				
6420	Prados húmedos seminaturales de hierbas altas	3	<1 _a	1
92D0	Galerías y matorrales ribereños termomediterráneos (Nerio-Tamaricetea y Securinegion tinctoriae)	6	<1 _a	5
1130	Estuarios	18	-	-
Paraje Natural Marismas del río Palmones				
1130	Estuarios	16	-	-
1140	Llanos fangosos o arenosos que no están cubiertos de agua cuando hay marea baja	13	-	1
1210	Vegetación anual sobre desechos marinos acumulados	<1	-	5
1320	Pastizales de Spartina (Spartinion maritimi)	3	<1 _a	4
1410	Pastizales salinos mediterráneos (Juncetalia maritimi)	3	-	4
1420	Matorrales halófilos mediterráneos y termoatlánticos (Sarcocornetea fructicosae)	49	<1 _a	4
2120	Dunas móviles de litoral con Ammophila arenaria (dunas blancas)	6	3 _a	4

Código UE	Descripción	Presencia relativa en el ámbito del Plan (%)	Contribución a la Red Natura 2000 (%)	Categoría
2230	Dunas con céspedes del Malcomietalia	<1	<1 _a	4
2260	Dunas con vegetación esclerófila de Cisto-Lavanduletalia	6	<1 _a	4

- Dato desconocido

Presencia relativa en el ámbito del Plan (%): Porcentaje de superficie del HIC dentro de la ZEC.

Contribución a la red natura 2000 (%): Porcentaje de superficie que abarca un HIC, en un determinado espacio natural, en relación a la superficie total de ese hábitat en la Red Natura 2000 de Andalucía.

_a Dato en revisión

Categoría:

- 1 Hábitat muy raro
- 2 Hábitat raro y prioritario
- 3 Hábitat no raro y prioritario
- 4 Hábitat raro y no prioritario
- 5 Hábitat no raro y no prioritario

Fuente de información utilizada para el dato de cobertura y contribución a la Red Natura 2000: Mapa de la distribución de Hábitats de Interés Comunitario a escala 1:10.000 presentes en la masa forestal de Andalucía, proveniente de los estudios de vegetación. Año 1996-2006 Consejería de Medio Ambiente, Junta de Andalucía.

En cuanto al Paraje Natural Estuario del río Guadiaro la mejor información disponible concluye que actualmente el HIC 2230 no está presente, aunque aparecía recogido en el formulario oficial de dicho espacio, pero no se descarta que nuevas prospecciones en campo del espacio pudieran revelar su presencia. Asimismo se ha revelado la presencia de un nuevo HIC, el estuario (1130).

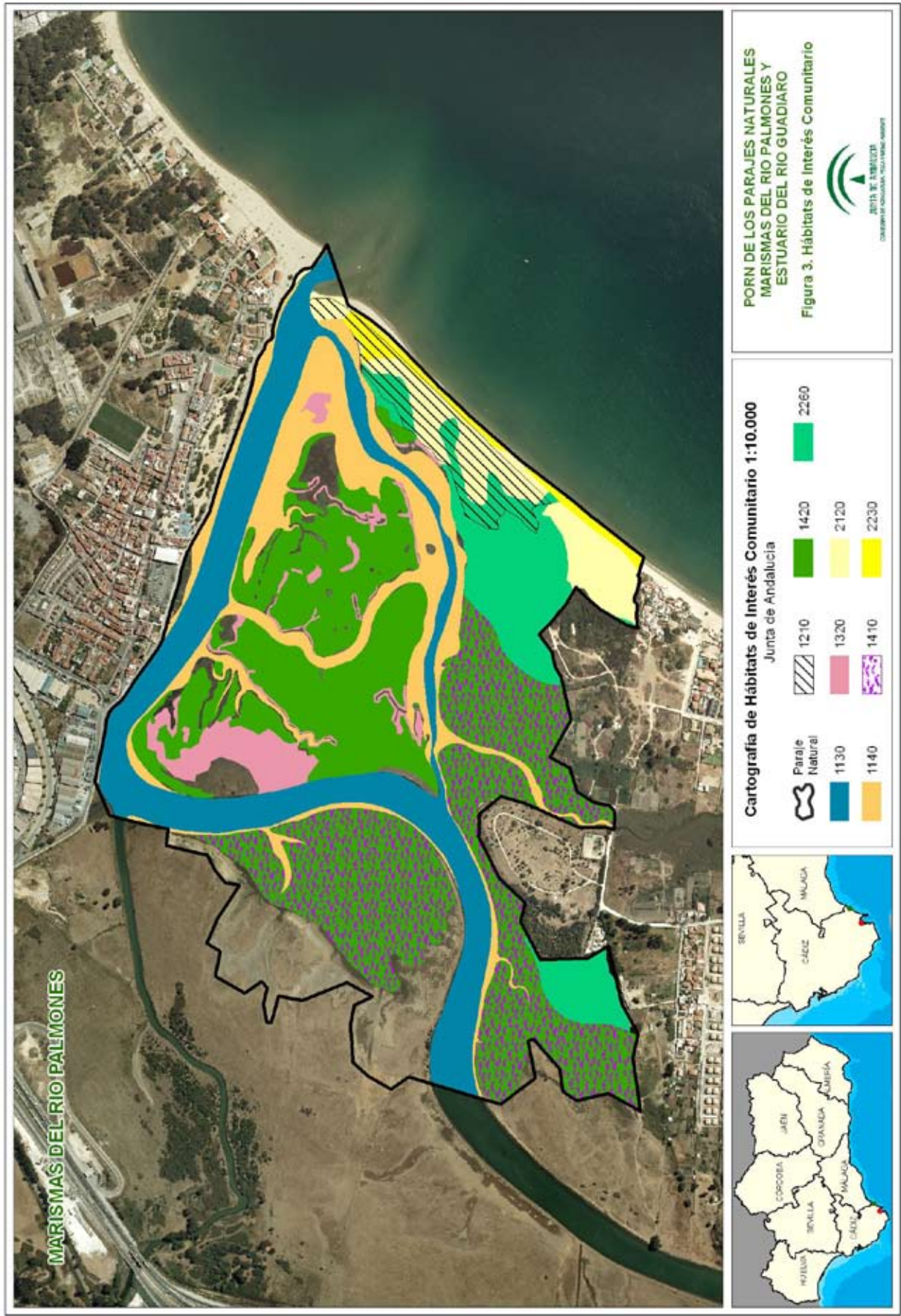



2.1.7. Fauna.

La diversidad de hábitats que integran estos espacios naturales le confieren una elevada riqueza faunística con la presencia de diversas especies adaptadas a los distintos biótopos presentes.

- Comunidad de aves

El grupo de fauna más representativo y abundante de estos espacios son las aves. La posición estratégica de los Parajes Naturales Marismas del río Palmones y Estuario del río Guadiaro en las rutas migratorias de aves entre Europa y África, los convierte en enclaves de alto valor para la avifauna como áreas de descanso y alimentación. Este hecho adquiere especial relevancia si se considera la continua transformación que han sufrido las zonas húmedas costeras del Mediterráneo occidental, ya que convierten a estos humedales litorales en escala obligatoria para las aves en sus movimientos migratorios a través del Estrecho.

En ambos espacios se han llegado a contabilizar más de 200 especies de aves, que durante alguna época del año visitan estos Parajes Naturales, incluyendo aquéllas que son accidentales o pueden ser divisadas desde los mismos. De éstas, la comunidad de aves acuáticas es el grupo más importante y mejor representado.

En general, es durante los ciclos migratorios cuando se alcanza la mayor diversidad, siendo numerosas las especies que se alimentan o descansan en los Parajes Naturales Marismas del río Palmones y Estuario del río Guadiaro. Esta diversidad viene dada principalmente por el grupo de las «limícolas» que aprovechan estas productivas zonas para alimentarse. Las más numerosas son el correlimos común (*Calidris alpina*), chorlito grande (*Charadrius hiaticula*), el correlimos tridáctilo (*Calidris alba*) y el archibebe común (*Tringa totanus*). También se encuentran, en menor número, otras especies tan interesantes como el chorlito patinegro (*Charadrius alexandrinus*), el chorlito gris (*Pluvialis squatarola*), el zarapito trinador (*Numenius phaeopus*), el correlimos menudo (*Calidris minuta*), la aguja colipinta (*Limosa lapponica*), el archibebe claro (*Tringa nebularia*), el andarríos chico (*Actitis hypoleucos*) y la cigüeñuela (*Himantopus himantopus*).

Es durante el invierno cuando suelen darse los valores más altos de abundancia (Figuras 3 y 4). Las «gaviotas» son el grupo más numeroso en estos espacios, con una predominancia de la gaviota patiamarilla (*Larus michahellis*), apareciendo en esta época otras especies como la gaviota reidora (*Larus ridibundus*), la gaviota sombría (*Larus fuscus*) y la gaviota de audouin (*Larus audouinii*).

Muchos «patos» encuentran también su hábitat de invernada en estos humedales. Destaca por su abundancia y presencia regular en ambos Parajes Naturales el ánade azulón (*Anas platyrhynchos*), aunque también aparecen el tarro blanco (*Tadorna tadorna*), el cuchara común (*Anas clypeata*) y la cerceta común (*Anas crecca*).

También destacan el grupo de «calamones y polluelas» por la abundante población de calamón común (*Porphyrio porphyrio*) en el Paraje Natural Estuario del río Guadiaro y la presencia regular de gallineta común (*Gallinula chloropus*) y de focha común (*Fulica atra*) en ambos espacios.

Las «garzas y cigüeñas» encuentran su hábitat de invernada en estos espacios, siendo especialmente numerosas en el Paraje Natural Marismas del río Palmones, con predominio de la cigüeña común (*Ciconia ciconia*), la garza real (*Ardea cinerea*) y la garceta común (*Egretta garzetta*), también está presente la garcilla bueyera (*Bubulcus ibis*) y eventualmente la garcilla cangrejera (*Ardeola ralloides*).

Otras especies como la espátula común (*Platalea leucorodia*) y el flamenco común (*Phoenicopterus roseus*) pueden observarse en las Marismas del río Palmones mientras que el cormorán grande (*Phalacrocorax carbo*) pasa los inviernos en ambos espacios.

También pueden observarse charranes (*Sterna sandvicensis*) y fumareles (*Chlidonia hybridus*) así como aves típicamente marinas como el alcatraz (*Morus bassanus*).

La abundancia y riqueza de las especies de aves acuáticas de estos espacios ha fluctuado durante los últimos años de acuerdo en gran medida a la propia fenología de las especies y a los usos que tienen lugar en los humedales.

Figura 3. Evolución de la comunidad de aves acuáticas en el Paraje Natural Marismas del río Palmones en el periodo 2004-2008

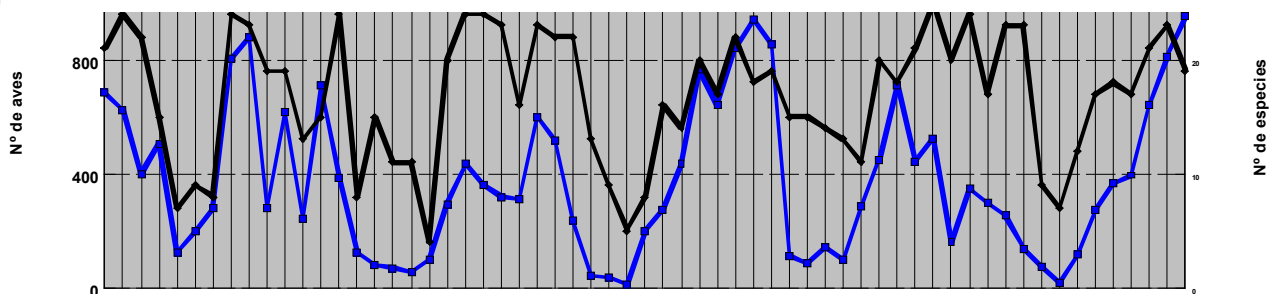

Fuente: Consejería de Medio Ambiente y Ordenación del Territorio (Datos de 2010)

Leyenda: en azul se representa la Abundancia (núm. de aves) y en negro la Riqueza (núm. de especies)

Figura 4. Evolución de la comunidad de aves acuáticas en el Paraje Natural Estuario del río Guadiaro en el periodo 2004-2008

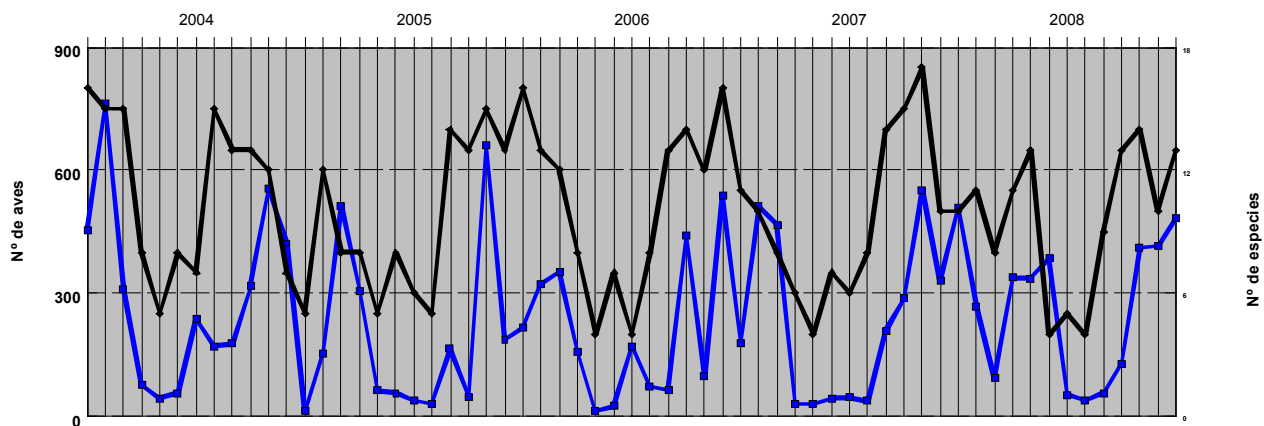

Fuente: Consejería de Medio Ambiente y Ordenación del Territorio (Datos de 2010)

Leyenda: en azul se representa la Abundancia (núm. de aves) y en negro la Riqueza (núm. de especies)

En las Tablas 3 y 4 se indican las especies de aves acuáticas, con su estado de amenaza, que aparecen en estos humedales según los censos de invernada de la Consejería de Medio Ambiente y ordenación del Territorio correspondientes al periodo 2004-2009.

Tabla 3. Resultado de los censos de aves acuáticas invernantes en el periodo 2004-2009 en el Paraje Natural Marismas del río Palmones

Especie	CAEA	Anexo IV	AM	2004	2005	2006	2007	2008	2009
<i>Pandion haliaetus</i>	Vu	X		0	0	2	1	3	2
<i>Charadrius alexandrinus</i>		X		0	23	0	5	2	2
<i>Ciconia ciconia</i>		X		0	0	92	450	0	0
<i>Circus aeruginosus</i>		X		1	0	0	0	0	2
<i>Egretta garzetta</i>		X		2	0	10	9	5	0
<i>Himantopus himantopus</i>		X		0	0	2	1	0	0
<i>Larus audouinii</i>	Vu	X		0	3	0	0	0	0
<i>Limosa lapponica</i>		X		0	0	2	1	0	0
<i>Phoenicopterus roseus</i>		X		0	6	11	0	0	0
<i>Platalea leucorodia</i>		X		0	0	2	0	2	5
<i>Sterna sandvicensis</i>		X		0	0	4	3	3	6
<i>Actitis hypoleucos</i>				2	0	2	0	4	0
<i>Ardea cinerea</i>			X	87	0	111	168	148	127
<i>Arenaria interpres</i>				0	0	0	3	0	0
<i>Bubulcus ibis</i>				0	0	0	0	5	0
<i>Calidris alba</i>				0	57	18	0	2	0
<i>Calidris alpina</i>				86	260	77	14	12	40
<i>Calidris ferruginea</i>				2	0	0	0	0	0
<i>Calidris minuta</i>				1	21	2	0	0	0
<i>Charadrius hiaticula</i>				37	94	69	15	8	40
<i>Haematopus ostralegus</i>			X	6	0	0	0	0	0

Especie	CAEA	Anexo IV	AM	2004	2005	2006	2007	2008	2009
<i>Limosa limosa</i>			X	4	0	0	0	0	0
<i>Numenius arquata</i>				12	0	1	0	2	1
<i>Numenius phaeopus</i>			X	0	0	7	4	5	1
<i>Pluvialis squatarola</i>			X	9	29	16	0	2	5
<i>Tachybaptus ruficollis</i>			X	0	0	0	0	3	0
<i>Tadorna tadorna</i>				0	0	0	0	0	2
<i>Tringa nebularia</i>				1	3	3	3	2	2
<i>Anas clypeata</i>				0	0	0	0	0	1
<i>Anas crecca</i>				6	0	0	0	6	0
<i>Anas penelope</i>				0	2	0	0	0	0
<i>Anas platyrhynchos</i>				33	32	62	141	47	62
<i>Fulica atra</i>				1	0	0	0	0	0
<i>Gallinula chloropus</i>				1	0	0	0	1	0
<i>Larus fuscus</i>				0	0	7	0	0	0
<i>Larus michahellis</i>				137	160	20	56	9	344
<i>Larus ridibundus</i>				183	4	25	47	26	179
<i>Phalacrocorax carbo</i>				49	7	55	3	31	111
<i>Tringa totanus</i>				27	9	0	17	17	20
TOTAL INDIVIDUOS				687	710	600	941	346	952
TOTAL ESPECIES				21	15	23	18	24	19

CAEA: Catálogo Andaluz de Especies Amenazadas, creado por el artículo 25 de la Ley 8/2003, de 28 de octubre, y modificado por el Decreto 23/2012, de 14 de febrero, por el que se regula la conservación y el uso sostenible de la flora y la fauna silvestres y sus hábitats. EPE: en peligro de extinción; Vu: vulnerable; Anexo IV: especies de aves incluidas en el Anexo IV de la Ley 42/2007, de 13 de diciembre, presentes según los censos de aves acuáticas de la Consejería de Medio Ambiente y Ordenación del Territorio y la información recogida en el Formulario Oficial de la Red Ecológica Europea Natura 2000. AM: especies de aves migratorias de presencia regular en este espacio, no incluidas en el Anexo IV de la Ley 42/2007, de 13 de diciembre según la información recogida en el Formulario Oficial de la Red Ecológica Europea Natura 2000.

Tabla 4. Resultado de los censos de aves acuáticas invernantes en el período 2004-2009 en el Paraje Natural Estuario del río Guadiaro

Especie	CAEA	Anexo IV	AM	2004	2005	2006	2007	2008	2009
<i>Charadrius alexandrinus</i>		X		0	0	0	5	0	0
<i>Egretta garzetta</i>		X		1		2		1	2
<i>Porphyrio porphyrio</i>		X		1	1	13	5	18	17
<i>Sterna sandvicensis</i>		X		8	0	0	1	0	0
<i>Alca torda</i>				1	0	1	0	0	0
<i>Ardea cinerea</i>			X	1	0	10	0	29	7
<i>Bubulcus ibis</i>				0	0	2	0	0	0
<i>Calidris alba</i>			X	3	0	10	6	24	2
<i>Charadrius hiaticula</i>			X	21	0	10	4	0	1
<i>Pluvialis squatarola</i>			X	0	0	2	0	0	1
<i>Tachybaptus ruficollis</i>			X	1	2	1	0	1	0
<i>Anas clypeata</i>				1	0	0	0	0	0
<i>Anas crecca</i>					0	0	0	0	4
<i>Anas platyrhynchos</i>			X	4	0	4	4	0	16

Especie	CAEA	Anexo IV	AM	2004	2005	2006	2007	2008	2009
Fulica atra			X	4	0	0	1	31	6
Gallinula chloropus			X	3	5	7	2	3	0
Larus fuscus				7	2	15	0	0	10
Larus michahellis				360	0	55	135	375	370
Larus ridibundus				18	0	70	12	16	43
Phalacrocorax carbo				20	5	14	5	13	5
TOTAL INDIVIDUOS				454	15	217	180	511	484
TOTAL ESPECIES				16	5	16	11	10	13

Las especies de aves acuáticas que crían en estos espacios son el pato real, la gallineta común, el chorlito patinegro, el calamón común, la focha común, el zampullín chico, la cigüeñuela, la cigüeña común y la gaviota patiamarilla.

La potencialidad del Paraje Natural Marismas del río Palmones como zona de reproducción es baja para la mayoría de las especies, teniendo lugar una reproducción escasa, lo que determina la dominancia de la gaviota patiamarilla. En términos globales la reproducción ha disminuido en el período 2004-2009, pasando de 19 parejas reproductoras en 2004 a 5 en 2009, desapareciendo tres grupos funcionales: calamones y polluelas, patos y cigüeñas.

En el caso del Estuario del río Guadiaro las parejas reproductoras disminuyen de 12 a 5 en el mismo período manteniéndose el grupo de patos, calamones y polluelas y desapareciendo el grupo de somormujos y zampullines como reproductor.

En las Tablas 5 y 6 se indican las especies de aves acuáticas, con su estado de amenaza, que aparecen en estos humedales según los censos de reproducción para el período 2004-2009 (Consejería de Medio Ambiente y Ordenación del Territorio).

Tabla 5. Resultado de los censos de aves acuáticas reproductoras en el período 2004-2009 en el Paraje Natural Marismas del río Palmones

Especie	CAEA	Anexo IV	AM	2004	2005	2006	2007	2008	2009
Anas platyrhynchos				5	0	1	0	0	0
Charadrius alexandrinus		X		1	1	1	1	2	0
Ciconia ciconia		X		6	6	7	0	0	0
Gallinula chloropus				1	0	0	0	0	0
Himantopus himantopus		X		2	1	1	2	2	1
Larus michahellis				4	4	6	8	8	4
TOTAL PAREJAS				19	12	16	11	12	5
TOTAL ESPECIES				6	4	5	3	3	2

Tabla 6. Resultado de los censos de aves acuáticas reproductoras en el período 2004-2009 en el Paraje Natural Estuario del río Guadiaro

Especie	CAEA	Anexo IV	AM	2004	2005	2006	2007	2008	2009
Anas platyrhynchos			X	1	2	0	3	0	2
Charadrius alexandrinus		X		1	1	1	1	0	0
Fulica atra			X	2	0	0	2	0	0
Gallinula chloropus			X	3	0	2	2	3	2
Porphyrio porphyrio		X		3	2	2	0	1	1
Tachybaptus ruficollis			X	2	0	0	0	0	0
TOTAL PAREJAS				12	5	5	8	4	5
TOTAL ESPECIES				6	3	3	4	2	3

En cuanto a rapaces destaca la presencia del águila pescadora (*Pandion haliaetus*) cada vez más estable en las Marismas del río Palmones. Este espacio es muy importante para esta especie, sobre todo en invernada. Su población podría consolidarse ya que lleva varios años intentando reproducirse. El cernícalo vulgar (*Falco tinnunculus*) y el busardo ratonero (*Buteo buteo*) se reproducen en estos espacios y otras rapaces los utilizan en paso migratorio como el aguilucho lagunero occidental (*Circus aeruginosus*), el águila calzada (*Hieraaetus pennatus*), el águila culebrera (*Circaetus gallicus*) o el milano negro (*Milvus migrans*).

Entre otras paseriformes destaca la presencia de la lavandera boyera (*Motacilla flava*) o el pájaro moscón (*Remiz pendulinus*), con elevadas concentraciones avistadas durante la migración en el Paraje Natural Estuario del río Guadiaro.

- Estado de protección de la comunidad de aves.

Entre la avifauna que ha sido censada en los censos de invernada y reproducción de estos Parajes Naturales *Pandion haliaetus* y *Larus audouinii* están catalogadas «vulnerable» en el Catálogo Andaluz de Especies Amenazadas creado por el artículo 25 de la Ley 8/2003, de 28 de octubre, y modificado por el Decreto 23/2012, de 14 de febrero, por el que se regula la conservación y el uso sostenible de la flora y la fauna silvestres y sus hábitats. También se citan otras especies de aves amenazadas, catalogadas «en peligro de extinción» y «vulnerable» en dicho catálogo, pero con una presencia más esporádica en estos humedales (Tabla 7).

Además se han citado 33 especies de aves incluidas en el Anexo IV de la Ley 42/2007, de 13 de diciembre, y 21 especies de aves migradoras de presencia regular que no se incluyen en dicho Anexo y que se citan en los formularios oficiales de la Red Ecológica Europea Natura 2000 de estas ZEPAs. Muchas de estas especies pertenecen a las aves que invernán o se reproducen en estos humedales (ver Tablas 3, 4, 5, y 6). Algunas de estas especies no se incluyen en los formularios oficiales de la Red Ecológica Europea Natura 2000 porque se detectaron después de la declaración de estos espacios como ZEPA como es el caso del chorlitejo patinegro, el charrán patinegro, la aguja colipinta y el flamenco común en las Marismas del río Palmones y el calamón común y el charrán patinegro en el Estuario del río Guadiaro.

Por otro lado, figuran en el formulario oficial Red Ecológica Europea Natura 2000 del Paraje Natural Marismas del río Palmones y del Paraje Natural Estuario del río Guadiaro otras especies en paso migratorio cuya presencia es ocasional (Tabla 7).

Tabla 7. Aves presentes en los formularios oficiales de la Red Ecológica Europea Natura 2000 no incluidas en los censos de invernada y reproducción

Especie	CAEA	Anexo IV	AM	ZEPA
<i>Ardeola ralloides</i>	EPE	X		P
<i>Ciconia nigra</i>	EPE	X		P
<i>Marmaronetta angustirostris</i>	EPE	X		P
<i>Aquila adalberti</i>	EPE	X		P
<i>Neophron pernopterus</i>	EPE	X		P
<i>Pandion haliaetus</i>	Vu	X		G
<i>Porzana porzana</i>		X		P
<i>Plegadis falcinellus</i>		X		P
<i>Platalea leucorodia</i>		X		G
<i>Nycticorax nycticorax</i>		X		P
<i>Grus grus</i>		X		P
<i>Phoenicopterus roseus</i>		X		G
<i>Gelochelidon nilotica</i>		X		G
<i>Sterna caspia</i>		X		P
<i>Sterna dougallii</i>		X		P
<i>Coracias garrulus</i>		X		P
<i>Tadorna ferrugine</i>		X		P
<i>Elanus caeruleus</i>		X		P

Especie	CAEA	Anexo IV	AM	ZEPA
<i>Pernis apivorus</i>		X		P
<i>Milvus migrans</i>		X		P
<i>Circaetus gallicus</i>		X		P
<i>Hieraaetus pennatus</i>		X		P
<i>Recurvirostra avosetta</i>		X		P
<i>Ardea purpurea</i>		X		P
<i>Bubulcus ibis</i>			X	P
<i>Calidris alpina</i>			X	G
<i>Arenaria interpres</i>			X	G
<i>Anser anser</i>			X	P
<i>Anas strepera</i>			X	P
<i>Anas acuta</i>			X	P
<i>Tringa totanus</i>			X	G
<i>Larus argentatus</i>			X	G

P: Marismas del río Palmones; G: Estuario del río Guadiaro

- Otros grupos de fauna.

Del resto de comunidades faunísticas presentes en estos Parajes Naturales destaca la fauna acuática propia de las zonas marismas y estuarinas que se caracterizan por su elevada productividad.

La ictiofauna está compuesta por especies de influencia marina como el lenguado (*Solea senegalensis*), la dorada (*Sparus aurata*), la anguila (*Anguilla anguilla*), el róbalo (*Dicentrarchus labrax*), la baila (*Dicentrarchus punctatus*), los mugilidos (*Mugil ramada*, *M. saliens*, *Liza* spp.), la mojarra (*Diplodus vulgaris*), la salema (*Sarpa salpa*), el salmonete (*Mullus surmuletus*), la herrera (*Lithognathus mormyrus*), la oblada (*Oblada melanura*), la salema (*Sarpa salpa*), el sapo (*Halobatrachus didactylus*), el gobio (*Pomatochistus minutus*), la tembladera (*Torpedo torpedo*) o el caballito de mar (*Hippocampus hippocampus*).

Otras especies presentes de mayor influencia fluvial son los barbos (*Barbus sclateri*) y gambusias (*Gambusia holbrooki*). En el Paraje Natural Estuario del río Guadiaro algunas fuentes registran la presencia de otros peces como la boga del Guadiana (*Chondrostoma willkommii*) o la lamprea marina (*Petromyzon marinus*) especie catalogada «en peligro de extinción» en el Catálogo Andaluz de Especies Amenazadas.

También hay constancia de la presencia de una especie acuática exótica: la carpa (*Cyprinus carpio*)

La comunidad asociada al zoobentos sufre variaciones importantes en su diversidad y abundancia. En general, entre los moluscos bivalvos destacan la almeja fina (*Venerupis decussata*), la cual tiene en el estuario del río Palmones un interesante banco natural, la almeja de fango (*Scrobicularia plana*), el perrillo (*Venerupis pullastra*), el corruco (*Acanthocardia tuberculata*), la concha fina (*Callista chione*), la ostra de perro (*Anomia ephippium*), el ostión (*Crassostrea angulata*), la navaja (*Solen marginatum*), el berberecho (*Cerastoderma edule*) y el mejillón rubio (*Mytilus galloprovincialis*). También aparecen gasterópodos como *Hydrobia ulvae* que llega a ser dominante en condiciones de contaminación, y cefalópodos como la sepia (*Sepia officinalis*). Los crustáceos están representados por el cangrejo común (*Carcinus maenas*), la boca de mar (*Uca tangeris*), el cangrejo de fango (*Upogebia deltaura*), la cochinilla (*Ligia oceanica*), el camarón (*Palaemon serratus*) o el langostino (*Pennaeus kerathurus*). También aparecen anfípodos (*Dexamine* spp.), isópodos (*Lekanosphaera hookeri*), cumáceos (*Iphione* spp.) y equinodermos (*Amphiura chiajei*).

Los mamíferos no son abundantes, aunque hay que señalar la presencia de la comadreja (*Mustela nivalis*), el conejo común (*Oryctolagus cuniculus*), el erizo común (*Erinaceus europaeus*), la rata común (*Rattus norvegicus*), rata campestre (*Rattus rattus*), la rata de agua (*Arvicola sapidus*), el ratón de campo (*Apodemus sylvaticus*), la musaraña común (*Crocidura russula*), la musañarita (*Suncus etruscus*), la presencia probable del tejón (*Meles meles*), el meloncillo (*Herpestes ichneumon*) y la presencia ocasional de la nutria (*Lutra lutra*).

La lagartija colirroja (*Acanthodactylus erythrurus*), el eslizón ibérico (*Chalcides bedriagai*) o la culebrilla ciega (*Blanus cinereus*) son algunos de los reptiles presentes en estos espacios. Concretamente, en el Paraje Natural Estuario del río Guadiaro destaca la probable presencia del camaleón (*Chamaeleo chamaeleon*), aunque su población se ha visto reducida debido al desarrollo urbanístico y la creciente presión en el área.

Las depresiones interdunares temporalmente encharcadas del Paraje Natural Marismas del río Palmones son criaderos de una variada gama de anfibios que incluye al gallipato (*Pleurodeles waltli*), sapo de espuelas

(Pelobates cultripes), sapillos pintojo (*Discoglossus jeanneae*) y moteado (*Pelodytes punctatus*), sapo corredor (*Bufo calamita*) y rana de San Antonio (*Hyla arborea*).

Del grupo de invertebrados no existe información detallada, no obstante merece la pena destacar la presencia de la mariposa *Euphydryas aurinia* en las Marismas del río Palmones.

De las especies descritas seis están recogidas en el Anexo II de la Ley 42/2007, de 13 de diciembre. En el Paraje Natural Estuario del río Guadiaro está presente la nutria, la lamprea marina y la boga del Guadiana, mientras que en el Paraje Natural Marismas del río Palmones, además de la nutria, aparecen el sapillo pintojo meridional y la mariposa *Euphydryas aurinia*.

2.1.8. Paisaje.

Los procesos fluvio-mareales que interaccionan en estas zonas costeras actúan modelando el paisaje propio de las costas bajas arenosas favoreciendo la acumulación de sedimentos y dando lugar a formaciones costeras típicas de áreas estuarinas donde la topografía del sustrato, la gradación de la vegetación y la presencia de la lámina de agua perfilan un paisaje marcado principalmente por la horizontalidad y una amplia cuenca visual que contrasta sobremanera con el paisaje antropizado que rodea estos espacios.

Las unidades paisajísticas definidas en estos espacios se distinguen principalmente por sus características geomorfológicas y bióticas coincidiendo en gran medida con las grandes unidades ambientales representadas en estos Parajes Naturales. Así en el Paraje Natural Marismas del río Palmones se han identificado como unidades paisajísticas la marisma mareal, el río Palmones, los arenales costeros sin vegetación, los arenales costeros con vegetación y las huertas tradicionales (Figura 5) y en el Paraje Natural Estuario del río Guadiaro el bosque y matorral mediterráneo, la zona de vegetación palustre y pastizal, el río Guadiaro, los arenales costeros sin vegetación y los arenales costeros con vegetación (Figura 6).

1. Paraje Natural Marismas del río Palmones.

El río Palmones dibuja el estuario alimentando las marismas que deja a su paso y constituyendo un elemento del paisaje dinámico a merced del régimen de inundación.

La marisma mareal que se desarrolla al amparo de la flecha arenosa destaca por su carácter de zona abierta sin elementos verticales que limiten su profundidad por lo que constituye un paisaje frágil frente a las intervenciones antrópicas. Presenta distintos aspectos visuales en función de la influencia de la acción marina distinguiéndose distintos niveles topográficos desde la planicie intermareal hasta la marisma alta inundada solamente en las mareas vivas. La acción de diversos factores como la salinidad, el régimen de inundación mareal y el tipo de sedimento, condicionan la componente biótica más representativa presentando una zonación de comunidades vegetales que se distribuye en bandas paralelas con un fuerte componente halófito. El gradiente de la vegetación junto con la alternancia de las masas de agua que drenan la marisma a través de la red de caños, producen un contraste de colorido y textura que contribuye a aumentar la calidad del paisaje. La avifauna representa también uno de los elementos bióticos que enriquece el paisaje marismero.

Los arenales costeros del Paraje Natural Marismas del río Palmones forman una flecha litoral que cierra la desembocadura del río Palmones. Esta flecha destaca por su valor escénico y grado de naturalidad y se caracteriza por sus crestas de arena en forma de gancho debido a la dinámica de acreción que la gobierna. La playa constituye el lado externo de la flecha que separa el sistema dunar de las aguas de la Bahía, constituyendo los arenales costeros desprovistos de vegetación aunque en el cordón arenoso en contacto con el sistema dunar aparecen las primeras especies vegetales colonizadoras. La acción eólica modela un importante complejo dunar que va tomando altura hacia el interior en forma de crestas elevadas separadas por depresiones o corrales interdunares. Estos arenales costeros acotan el paisaje marismero contrastando su topografía con la horizontalidad asociada a la planicie mareal y diversificando además el paisaje vegetal con un importante tapiz vegetal de elevada riqueza florística que intercala especies psamófilas con un denso matorral xerófilo con rodales de vegetación palustre que coloniza las depresiones húmedas.

Por último, la influencia humana también esté presente en forma de huertas tradicionales que a pesar de su escasa representación constituyen un elemento a tener en cuenta en la diversificada paisajística del espacio.

2. Paraje Natural Estuario del río Guadiaro.

El paisaje del Paraje Natural Estuario del río Guadiaro está marcado por los grandes cambios que ha sufrido este antiguo delta a lo largo de su historia tanto por causas naturales como antrópicas dando lugar a la aparición y cierre de canales y brazos del río que han cambiado la fisonomía del paisaje en numerosas ocasiones hasta el actual que se caracteriza por la presencia de distintos ambientes donde la vegetación, el sustrato y el agua se combinan creando distintas unidades paisajísticas.

El río Guadiaro constituye un elemento paisajístico clave en este espacio natural que recorre su camino hacia al mar bañando las orillas de la isla sedimentaria que antaño drenaba. En la actualidad la isla sedimentaria que ocupa el antiguo delta está desconectado de la dinámica estuarina y presenta dos ámbitos paisajísticos

bien diferenciados por las diferencias florísticas que presenta condicionada en gran medida por la presencia de agua, el tipo y grado de salinidad del sustrato y las actuaciones de reforestación desarrolladas. El paisaje de la mitad noroeste destaca por su riqueza florística donde pequeños bosques en galería de taraje se entremezclan con matorral mediterráneo y especies ornamentales. Esta zona contrasta con la mitad sureste donde el paisaje vegetal asociado a pastizales y especies palustres presenta menor diversidad y porte pero donde la percepción visual se enriquece con la existencia de láminas de agua y la presencia regular de aves acuáticas.

Los arenales costeros representan la última pieza del mosaico paisajístico de este espacio aportando dinamicidad al paisaje al estar gobernados por los procesos de acumulación y erosión de arenas que modifican regularmente el perfil de la playa y sus características paisajísticas. Presenta dos zonas diferenciadas en función de su estabilidad y de la presencia de elementos bióticos. Los arenales costeros sin vegetación destacan por su inestabilidad y por la ausencia de componentes florísticos mientras que los arenales costeros con vegetación enriquecen el paisaje costero con la presencia de especies vegetales pioneras que van colonizando las arenas más estables formando dunas embrionarias incipientes que se entremezclan en la zona de menor influencia marina con un tarajal sobre arenas que diversifica la topografía, textura y color del paisaje.

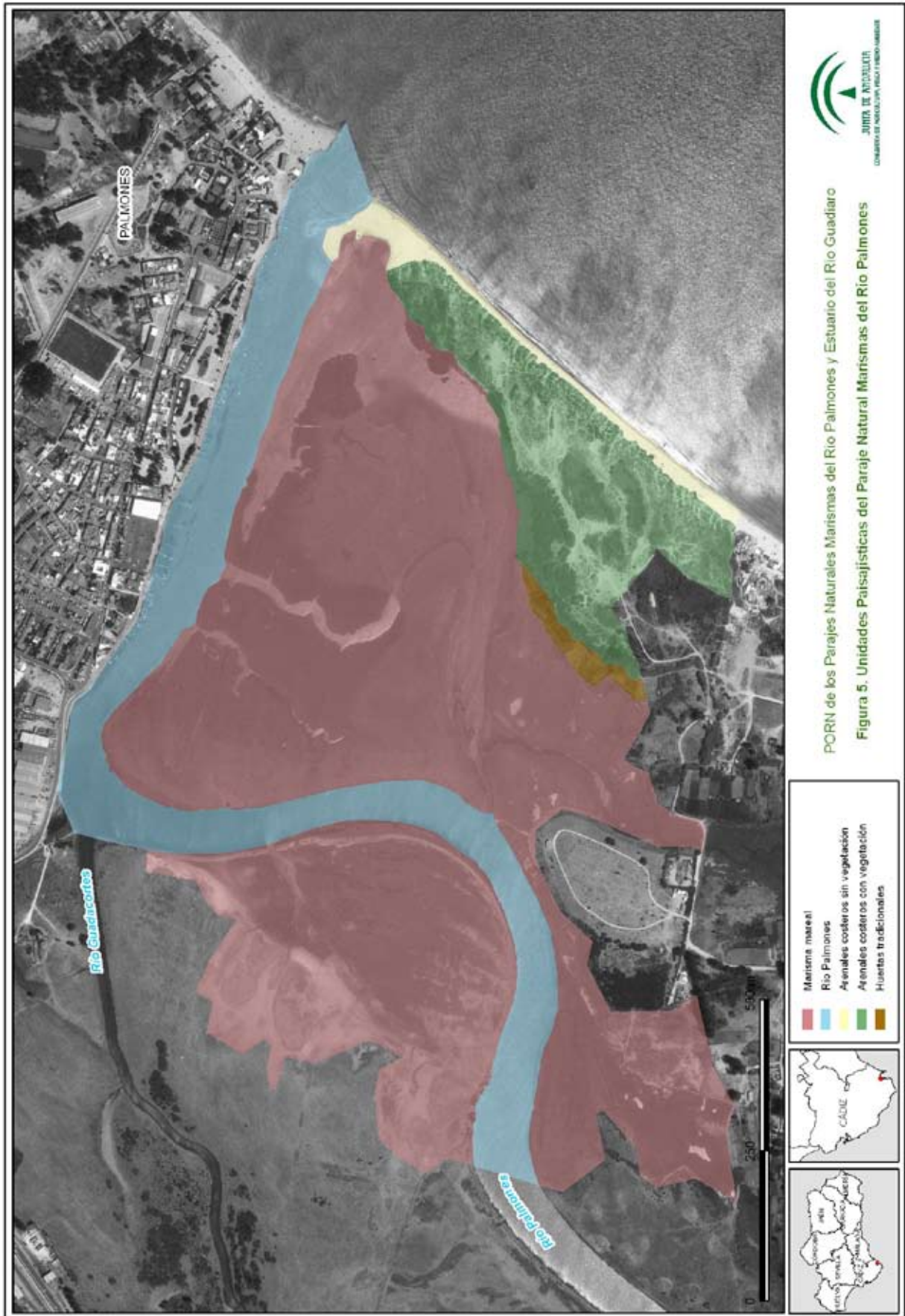



2.1.9. Prioridades de Conservación.

De entre las distintas especies presentes en el espacio se han considerado como objetivo prioritario de conservación aquellas que por su singularidad y grado de amenaza merecen una atención prioritaria o que por el uso que hacen de estos espacios o el tamaño de sus poblaciones se consideran más representativas o características de estos Parajes Naturales. Además se considera que la gestión de éstas y sus hábitats va a implicar la conservación del resto de especies incluidas en los Anexos II y IV de la Ley 42/2007, de 13 de diciembre, con requerimientos ecológicos similares.

También se han seleccionado aquellos hábitats que contribuyen de forma esencial al mantenimiento de los valores ecológicos de estos espacios y cuya conservación es primordial para garantizar el mantenimiento de la biodiversidad.

En la Tabla 8 se resumen las prioridades de conservación que se consideran en el ámbito del presente Plan.

Tabla 8. Prioridades de conservación

Elemento clave	Justificación
Estuario	<ul style="list-style-type: none"> - Constituye el HIC 1130. - Presencia de especies acuáticas, algunas de ellas especies amenazadas e incluidas en el Anexo II de la Ley 42/2007, de 13 de diciembre. - Gran diversidad de aves acuáticas amenazadas e incluidas en el Anexo IV de la Ley 42/2007, de 13 de diciembre. - Importante función ecológica como zona de refugio, cría y alimentación de diversas especies de peces, moluscos y crustáceos y en el mantenimiento de pesquerías de mar abierto.
Marisma mareal	<ul style="list-style-type: none"> - Engloba distintos HIC que destacan por su singularidad al presentar agrupaciones y secuencias adaptadas a las condiciones físicas y bióticas propias de este sistema estuarino (1140, 1320, 1410, 1420). - Carácter relictico en la costa oriental de Andalucía. - Presencia de comunidades vegetales de elevada importancia ecológica, funcional y estabilizadora del ecosistema presente de entre las que destacan las formaciones de <i>Spartina maritima</i> (1320), especie pionera en la formación y estabilización de la marisma, y praderas de <i>Zostera noltii</i>, fanerógama marina únicamente presente en fangos intermareales (1140) de la desembocadura del río Palmones dentro del arco de la Bahía de Algeciras. - Presencia de <i>Zostera noltii</i> incluida en el Anexo II de especies en peligro o amenazadas del Protocolo sobre las Áreas Especialmente Protegidas y la Diversidad Biológica en el Mediterráneo (Convenio de Barcelona). - Constituye un hábitat esencial en las Marismas del río Palmones para el mantenimiento de diversas aves acuáticas amenazadas e incluidas en el Anexo IV de la Ley 42/2007, de 13 de diciembre.
Arenales costeros	<ul style="list-style-type: none"> - Engloban distintos hábitats incluidos en el Anexo I de la Ley 42/2007, de 13 de diciembre, que se corresponden con sistemas dunares en distintos estadios de desarrollo (1210, 2120, 2230, 2260). - Destacan por su singular biocenosis, de gran diversidad florística y presencia de especies de flora de interés a nivel regional y en el ámbito del litoral gaditano. Incluye a <i>Hypochaeris salzmanniana</i>, especie de flora catalogada «vulnerable» en el CAEA. - Constituyen el hábitat de diversas aves incluidas en el Anexo IV de la Ley 42/2007, de 13 de diciembre. - Algunas de ellas nidifican en estos arenales (<i>Chorlito patinegro</i>). - Destacan por su carácter singular en la vertiente mediterránea de la costa andaluza y el papel que juegan en relación con la creación y estabilización de los humedales costeros y por su trascendencia en la regulación de la dinámica litoral.
Vegetación palustre y de ribera	<ul style="list-style-type: none"> - Presencia hábitats del Anexo I de la Ley 42/2007, de 13 de diciembre (6420,92D0) - Las formaciones de carrizal y otras especies palustres del Estuario del río Guadiaro constituyen el hábitat de diversas especies de aves migradoras incluidas en el Anexo IV de la Ley 42/2007, de 13 de diciembre.

Elemento clave	Justificación
Aves acuáticas	<ul style="list-style-type: none"> - La presencia de aves acuáticas constituye uno de los principales elementos que caracterizan a estas zonas húmedas y motivo de designación de estos espacios como ZEPA y Paraje Natural. - Se incluyen diversas especies de aves vinculadas a zonas húmedas entre las que destacan especies amenazadas como el águila pescadora, especies como las limícolas cuya área de alimentación (fangos intermareales) está muy restringida en la costa andaluza oriental y especies que han elegido estos espacios para reproducirse como es el caso del chorlitejo patinegro, la cigüeñuela, las fochas o el calamón común. - Al menos 33 especies de aves incluidas en el Anexo IV de la Ley 42/2007, de 13 de diciembre.
Especies de fauna vinculadas a cursos de agua	- Se incluyen distintas especies vinculadas al medio acuático incluidas en el Anexo II de la Ley 42/2007, de 13 de diciembre: la boga del Guadiana, la lamprea marina, la nutria y el sapillo pintojo meridional.

2.2. Caracterización socioeconómica y territorial.

2.2.1. Régimen de propiedad.

Los terrenos incluidos en el ámbito de los Parajes Naturales Marismas del río Palmones y Estuario del río Guadiaro son de titularidad pública y pertenecen al dominio público marítimo-terrestre según los deslindes realizados por la Demarcación de Costas Andalucía-Atlántico.

Tabla 9. Deslindes del Dominio Público Marítimo-Terrestre

Paraje Natural	Deslinde	Estado
Estuario del río Guadiaro	DL-50-CA (Ambas Márgenes río Guadiaro)	En tramitación
	DL-49-CA (Arroyo Bea-Guadiario)	Aprobado O.M. 31.5.94
	DL-43-CA (río Guadiaro-Límite Málaga)	Aprobado O.M. 25.9.97
Marismas del río Palmones	DL-76-CA (Playa Palmones-río Guadarranque)	Aprobado O.M. 9.7.04
	C-504-CA (Rinconcillo-Margen Derecha río Palmones)	Aprobado O.M. 4.5.93
	DL-52-CA (Margen izquierda río Palmones-Barriada)	Aprobado O.M. 27.2.95
	DL-79-CA (Barriada-Playa Palmones)	Ratificado O.M. 13.12.02

2.2.2. Usos y aprovechamientos

1. Paraje Natural Marismas del río Palmones.

El Paraje Natural Marismas del río Palmones se localiza entre el término municipal de Algeciras y Los Barrios, en el corazón de la bahía de Algeciras, y rodeado por una aglomeración urbana que se caracteriza por un uso urbano intensivo, alternado con usos residenciales e industriales.

En el entorno inmediato de este espacio natural se distinguen diversos usos entre los que destaca el industrial, situándose en sus proximidades algunas industrias importantes como Acerinox o la Central Térmica Los Barrios, y polígonos industriales como Palmones I y II. Los usos urbanos consolidados están presentes al norte del espacio donde la Aldea de Palmones se ubica en la margen izquierda de la desembocadura del río Palmones, mientras que al sur del Paraje Natural existe una expansión urbanística notable por la margen derecha de las marismas y sistema dunar asociada al área residencial del Acebuchal y el Rinconcillo.

Por otra parte, los últimos 12 km del curso bajo del río Palmones, aguas arriba del Paraje Natural, lo constituye una vega fluvial que hace las veces de llanura de inundación del río y sobre la que predominan cultivos de regadío, aunque también están presentes usos industriales como la Zona de Actividades Logísticas existente entre el puente de la N-340 y el puente del ferrocarril.

Es de destacar que este Paraje Natural se localiza en la bahía de Algeciras cuyo puerto moviliza el 60% del tráfico de mercancías de Andalucía, donde las actividades relacionadas con la actividad portuaria y el tráfico marítimo constituyen el principal motor económico de la zona. Se estima que el 10% del tráfico mundial de navíos circula por el Estrecho y que pasan más de 4.000 petroleros al año, datos que justifican que esta zona esté reconocida como una de las áreas más susceptibles de España a sufrir catástrofes ambientales derivadas del tráfico marítimo.

A pesar de las presiones a las que está sometido, este espacio natural constituye una de las pocas zonas que mantienen hoy en día sus características naturales dentro de la bahía de Algeciras. Dentro del Paraje

Natural, los principales usos se corresponden con su naturaleza de zona húmeda y la presencia de arenales costeros destacando los usos recreativos asociados a estos ambientes. En cuanto a los aprovechamientos se asocian a la explotación de sus recursos, destacando el marisqueo y la pesca. Aunque con carácter marginal, también se distinguen algunas huertas tradicionales localizadas entre la marisma y la cara interna del sistema dunar.

La fauna acuícola del Paraje Natural Marismas del río Palmones posee una gran relevancia, debido a la presencia de gran número de especies que son objeto de aprovechamiento por su alto valor comercial. El marisqueo es el aprovechamiento más importante del estuario siendo la principal pesquería la de almeja fina (*Ruditapes decussatus*), que constituye un banco natural en el estuario y se captura a lo largo de todo el año, y la de perrillo (*Venerupis aureus*) que se explota de forma complementaria. El arte de pesca utilizado principalmente en estas pesquerías es el rastro manual aunque en verano también se realizan extracciones con técnicas manuales durante inmersiones en apnea. Otras especies de moluscos objeto de marisqueo son la madreameja (*Venerupis pullastra*), la coquina de fango (*Scrobicularia plana*) y el berberecho (*Cerastoderma edule*). La riqueza marisquera de esta zona se constata con la presencia de una zona de producción de moluscos y otros invertebrados marinos establecidas por la Orden de 25 de marzo de 2003, por la que se modifica la de 15 de julio de 1993, por la que se declaran las zonas de producción y protección o mejora de moluscos bivalvos, moluscos gasterópodos, tunicados y equinodermos marinos de la Comunidad Autónoma de Andalucía. Se trata de la zona río Palmones (AND 1-23) autorizada para el aprovechamiento de almeja fina (*Ruditapes decussatus*), almeja japonesa (*Ruditapes philippinarum*), berberecho (*Cerastoderma edule*), almeja babosa (*Venerupis pullastra*) y almeja dorada (*Venerupis aureus*).

En cuanto a la pesca de peces, está dirigida fundamentalmente a la captura de la anguila (*Anguilla anguilla*) mediante el calado de nasas a lo largo del estuario, aunque también se pescan otras especies como doradas (*Sparus aurata*), róbalo (*Dicentrarchus labrax*), bailas (*Dicentrarchus punctatus*), salmonetes (*Mullus barbatus*, *M. surmuletus*) y lenguados (*Solea vulgaris*, *S. senegalensis*) mediante trasmallos que se calan principalmente en la franja marina adyacente a la desembocadura.

Otros moluscos objeto de pesca mediante trasmallo son el choco (*Sepia officinalis*) y el pulpo (*Octopus vulgaris*). La pesca de crustáceos está dirigida principalmente a los camarones (*Palaemon serratus*), mediante nasas, y cangrejos (*Carcinus maenas*) mediante salabar.

La gestión del aprovechamiento de los recursos pesqueros y marisqueros del río Palmones se otorgó en 1990 al Ayuntamiento de Los Barrios mediante autorización administrativa de la Dirección General de Pesca y Acuicultura (Resolución de 23 de abril de 1990), por un período de 10 años. Dicha autorización fue prorrogada 10 años más mediante Resolución de 13 de febrero de 2001, no obstante esta autorización quedó sin efecto a partir de Abril de 2006 por renuncia expresa del Ayuntamiento de Los Barrios.

Actualmente la gestión del aprovechamiento marisquero y pesquero en el río Palmones se desarrolla en el marco global de la gestión de dicho aprovechamiento en el litoral andaluz. Según las fuentes consultadas se puede afirmar que el sector se caracteriza por su variabilidad tanto en el número de licencias expedidas al año como en el tipo de pesca autorizado y que está asociado a una economía de subsistencia, ya que la mayor parte de ellos complementan el marisqueo con otras actividades en el campo e industrias de la zona. Además, la disponibilidad del recurso varía también de un año para otro por causas externas como episodios de lluvias, que afectan drásticamente la productividad del banco de moluscos, o el cierre de las pesquerías motivado por causas como episodios de contaminación microbiológica de las aguas.

También se constata la presencia regular de mariscadores y mariscadoras de carácter recreativo que se concentran en los fangos arenosos de la flecha de El Rinconcillo, principalmente durante los días festivos.

2. Paraje Natural Estuario del río Guadiaro.

El entorno inmediato del Paraje Natural Estuario del río Guadiaro se caracteriza por la presencia de usos turísticos residenciales intensivos. El complejo turístico de Sotogrande incluye usos residenciales de lujo de tipo unifamiliar, hoteles y apartamentos así como un amplio equipamiento turístico formado por campos de golf, de polo, club de tenis y padel y un puerto deportivo que se ubica en la margen izquierda de la desembocadura del río Guadiaro. El espacio natural está prácticamente rodeado por las edificaciones residenciales y equipamientos de este complejo turístico.

Aguas arriba de los límites de este espacio natural, la vega fluvial del río se caracteriza por la presencia de cultivos en regadío y secano acompañados de zonas de pastizal y matorral. Los asentamientos urbanos se localizan cerca de la ribera del río, principalmente en la margen derecha en la que se ubican los núcleos secundarios de Guadiaro y Pueblo Nuevo de Guadiaro.

Dentro del Paraje Natural, en el estuario del río Guadiaro no se desarrollan aprovechamientos, por lo que todavía se conservan algunas de las formaciones vegetales naturales (carrizos, juncos, tarajes, pastizales, matorral mediterráneo, arenales, etc.) que cubrían el área antes de las transformaciones urbanísticas realizadas

en los espacios contiguos. El único uso destacable es el uso recreativo asociado a la playa y a los vinculados con el recurso hídrico.

2.2.3. Infraestructuras.

1. Paraje Natural Marismas del río Palmones.

La localización del Paraje Natural Marismas del río Palmones en el cinturón de la aglomeración urbana e industrial de la bahía de Algeciras conlleva la presencia de un entramado de infraestructuras de diversa naturaleza que circunscriben este espacio (Figura 7).

La principal infraestructura viaria de la aglomeración de la bahía de Algeciras, la autovía del Mediterráneo A-7, discurre al oeste de este espacio natural. El acceso al Paraje Natural puede realizarse a partir de esta vía hasta la barriada de Palmones. También se puede acceder por el sur desde Algeciras, a través de los diversos caminos asfaltados que parten de la barriada del Rinconcillo hacia el vertedero sellado o hacia el sistema dunar.

Existen varias infraestructuras marítimo-terrestres que afectan al espacio. Una de ellas coincide con el límite norte del Paraje Natural y constituye un dique de protección que protege la margen izquierda del río a la largo de la barriada de Palmones y sobre el que se ha construido un paseo fluvial. A lo largo de este dique existen una serie de pantalanés de madera utilizados por la población local para usos diversos, entre los que destacan los pesqueros. En la desembocadura del río dicho dique se prolonga mar adentro en forma de escollera. En la margen izquierda del río Palmones todavía presenta parte de un muro de protección de zahorra y cantos cuyo objetivo fue evitar la inundación de esa parte de la marisma para mantenerla como zona para aprovechamiento ganadero. También se alternan varias compuertas para controlar el drenaje de los terrenos de esta margen del río.

Con respecto a las infraestructuras energéticas cabe destacar el gasoducto que discurre al oeste del espacio y la línea de transporte de energía eléctrica que pasa de norte a sur al oeste del Paraje Natural.

2. Paraje Natural Estuario del río Guadiaro.

Las principales infraestructuras que afectan al Paraje Natural Estuario del río Guadiaro son aquellas asociadas al complejo turístico residencial en el que está integrado. A partir de la A-7, mediante la carretera privada de la urbanización de Sotogrande se accede a la desembocadura del río por la margen derecha, o bien tomando la carretera de acceso al puerto deportivo de Sotogrande por el que se accede a la otra margen. Ambas márgenes se encuentran unidas por el puente que comunica la urbanización con el puerto deportivo y que constituye el límite noreste del Paraje Natural.

De las carreteras asfaltadas que rodean el espacio natural parten varios caminos que recorren la orilla izquierda del río. A la altura del puente anterior parte un camino que accede al interior de la isla, que actualmente ha sido reconvertido en un sendero mediante pasarelas de madera. El acceso sur ha sido cortado al tráfico rodado por evitar el acceso incontrolado hasta la orilla de la playa.

Aunque fuera de los límites del Paraje Natural, cabe mencionar la presencia del puerto deportivo Sotogrande, considerado el más importante del Campo de Gibraltar, con mayor afluencia de turistas en la época estival y mayor grado de urbanización. Sobre la margen izquierda del río Guadiaro existe una escollera de protección que se prolonga mar adentro en forma de espigón y que constituye el límite norte del Paraje Natural.

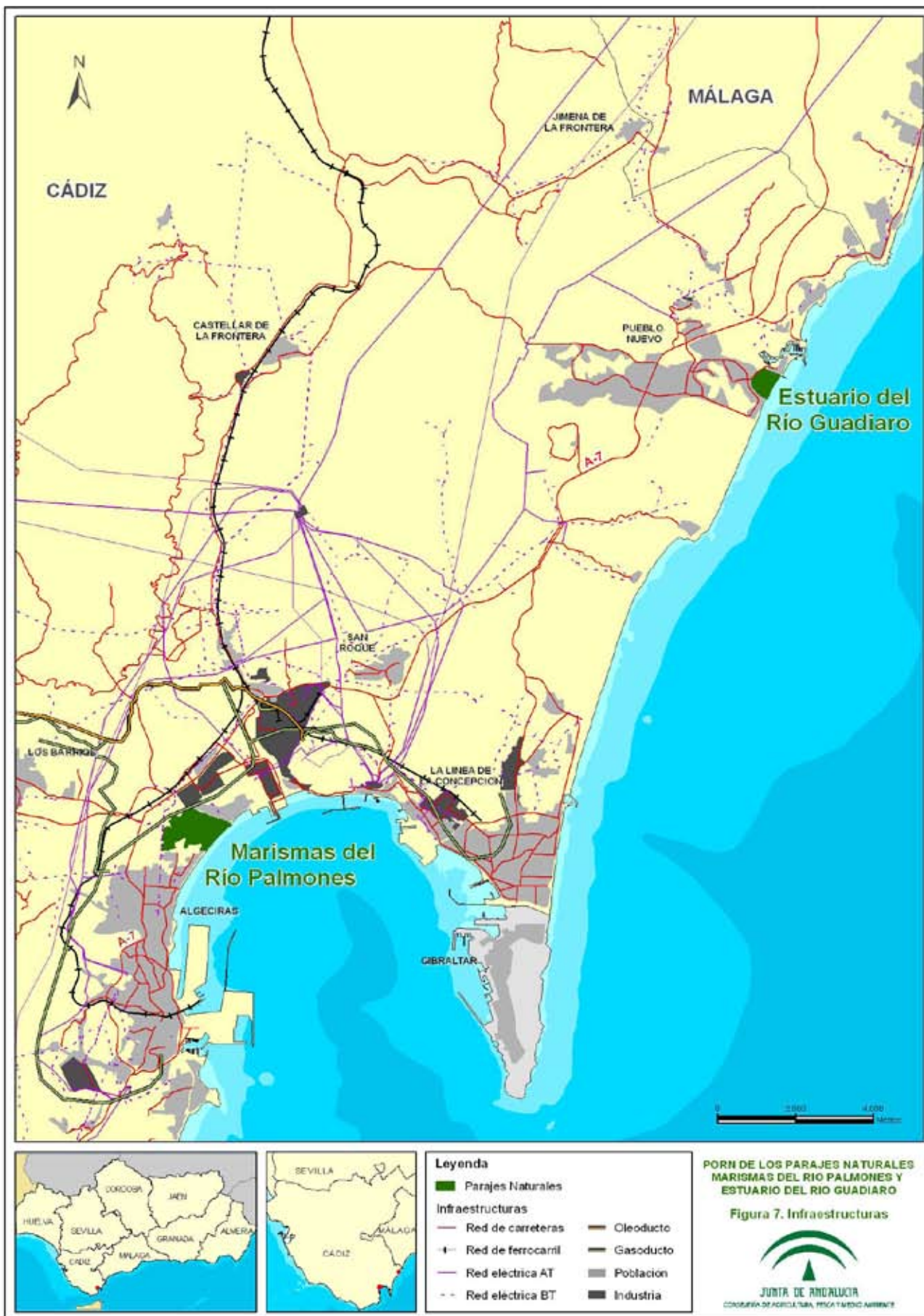

En cuanto a las infraestructuras de saneamiento, hasta hace recientemente poco tiempo la EDAR Puerto de Sotogrande constituía un punto de vertido dentro del Paraje Natural pero actualmente este vertido ha sido canalizado, atravesando el cauce del río y llevado a la EDAR Urbanización de Sotogrande que vierte al mar mediante un emisario submarino. En las inmediaciones del estuario destacan los vertidos procedentes de las EDARs de Guadiaro y San Enrique que vierten al cauce del río varios kilómetros aguas arriba de la desembocadura.

En la margen izquierda del río existe un pequeño pantalán usado principalmente por embarcaciones de recreo tales como piraguas.

2.2.4. Uso público.

Las principales actividades de recreo que se desarrollan en estos espacios naturales costeros están asociadas con el uso balneario de sus playas y sus recursos acuícolas.

La intensidad de uso de la playa se acentúa durante la época estival, dándose la máxima concentración en el extremo más septentrional ya que la prolongación de estas playas hacia el sur, fuera de los límites de estos Parajes Naturales, cuentan con equipamientos y servicios de temporada como respuesta a la demanda asociada a zonas de playa adyacentes a zonas urbanizadas y residenciales como es la urbanización de Sotogrande en el caso del Paraje Natural Estuario del río Guadiaro y El Rinconcillo y Acebuchal en el caso del Paraje Natural Marismas del río Palmones.

Las actividades recreativas náuticas también tienen gran aceptación como es el caso del piragüismo que se desarrolla principalmente por los cauces principales de estos estuarios. Aunque menos frecuente, en estos estuarios también pueden observarse incursiones de tablas de windsurf, kite-surf y embarcaciones a motor recreativas procedentes de las zonas de playa adyacentes.

La pesca con caña es bastante popular en ambos Parajes Naturales mientras que el marisqueo con carácter recreativo se da en las zonas intermareales que se forman en la desembocadura del río Palmones en el que esta actividad es frecuente durante la época estival.

También es interesante destacar que algunas empresas especializadas en turismo de naturaleza han iniciado actividades en el Paraje Natural Marismas del río Palmones en relación al turismo ornitológico.

El Paraje Natural Marismas del río Palmones cuenta con un mirador/observatorio de aves gestionado por el Ayuntamiento de Algeciras, conocido como mirador del Parque de El Torrejón, que ubicado junto a la linde del espacio y fuera de él, sobre un antiguo vertedero restaurado, permite contemplar una amplia y bella panorámica de las marismas del Palmones. Por otra parte, la actuación promovida por la Demarcación de Costas Andalucía-Atlántico para crear un observatorio en el paseo fluvial de la barriada de Palmones, así como la ubicación de un mirador en la misma zona promovida por el Ayuntamiento de Los Barrios, constituirán también puntos de observación estratégicos sobre la margen izquierda del río Palmones.

En cuanto al Paraje Natural Estuario río Guadiaro, éste cuenta con una serie de equipamientos que fueron llevados a cabo por la Dirección General de Costas en 1998 como parte del Proyecto de Recuperación Ambiental de la Playa del Guadalquivir. En concreto, la dotación de equipamientos de uso público está compuesta actualmente por un sendero que recorre la zona norte de la isla sedimentaria sobre pasarelas elevadas de madera y dos observatorios de aves, uno sobre el antiguo cauce del río y otro al final de la playa.

2.2.5. Patrimonio Cultural.

Dentro del Paraje Natural Marismas del río Palmones se localiza parcialmente la Zona de Servidumbre Arqueológica Espacio Subacuático Bahía de Algeciras que se extiende por todo el arco de la bahía entre Punta Carnero y Punta Europa y cuya declaración en 2009 vino justificada por los resultados arqueológicos obtenidos en dicha zona.

En cuanto al ámbito geográfico de influencia del presente Plan, merece destacar por su cercanía al Paraje Natural Marismas del río Palmones la presencia de la Torre de Entrerríos, declarado Bien de Interés Cultural. Está ubicada en la margen izquierda del río en la barriada de Palmones, y constituye una de las muchas torres vigía levantadas en la costa gaditana entre los siglos XVI y XVII, y que destaca entre las demás por su inusual planta cuadrada.

2.3. Planes urbanísticos, territoriales y sectoriales.

2.3.1. Planeamiento urbanístico.

Los dos términos municipales que integran el Paraje Natural de las Marismas del río Palmones cuentan con figuras de planeamiento general.

El instrumento de planificación urbanística vigente en Algeciras es el Texto Refundido del Plan General Municipal de Ordenación de Algeciras aprobado en 2001 y clasifica todos los terrenos incluidos en el Paraje Natural como Suelo No Urbanizable de Especial Protección. En el caso de las marismas y el cordón dunar los califica de Especial Protección Integral estableciendo como usos prohibidos cualquier actividad constructiva

o transformadora del medio y en particular las actividades extractivas, las viviendas de cualquier tipo, las instalaciones o edificaciones de utilidad pública o interés social y los movimientos de tierra con excepción de los imprescindibles para los asentamientos ganaderos o forestales si los hubiera. En cuanto a los usos admisibles se establecen las adecuaciones naturalísticas y recreativas y las obras encaminadas a potenciar los valores paisajísticos protegidos. En cuanto a la playa de El Rinconcillo está calificada de Especial Protección Compatible (SNUEPC). Para este tipo de suelo se establecen como usos admisibles las obras de infraestructuras, previo estudio de Impacto Ambiental, así como las instalaciones necesarias para su ejecución, las instalaciones y edificaciones asociadas a las actividades primarias en la forma y condiciones que se establecen en el suelo no urbanizable general, los usos de interés público social vinculados a los valores propios, la investigación, información y conocimiento de los espacios, y los usos recreativos o turísticos apoyados sobre edificaciones legales existentes. Se establecen como usos prohibidos todos los no establecidos como admisibles.

En lo que respecta a la zona correspondiente al término municipal de Los Barrios, se encuentra ordenada urbanísticamente por el Plan General de Ordenación Urbanística de Los Barrios aprobado en 2008, que clasifica los terrenos incluidos en el Paraje Natural como Suelo No Urbanizable de Especial Protección por legislación específica en la categoría de Paraje Natural de las Marismas del río Palmones. El artículo 12.3.3 de dicho Plan establece que para determinar los usos característicos, autorizables y prohibidos en el ámbito del Paraje Natural se estará a lo dispuesto en los instrumentos de planificación ambiental de dicho espacio natural protegido haciendo referencia, en su defecto, a la aplicación del régimen establecido en la Ley 22/1988, de 28 de julio, de Costas, y el Real Decreto 1471/1989, de 1 de diciembre, por el que se aprueba el reglamento general de la misma.

En relación con el Paraje Natural Estuario del río Guadiaro, el instrumento vigente de planeamiento urbanístico del municipio de San Roque es el Texto Refundido del Plan General de Ordenación Urbana aprobado en 2000. En él los terrenos del Paraje Natural están clasificados como Suelo No Urbanizable de Especial Protección por Legislación Específica.

La normativa asociada a este suelo establece como usos permitidos los asociados al mantenimiento de las características y situación actual con continuidad del uso en una dinámica de desarrollo sostenible, las intervenciones y actividades tendentes a reconducir la zona a un estado de equilibrio ecológico de mayor valor ambiental, uso y disfrute con fines de ocio, turismo, educación e interpretación del medio natural mediante actividades de bajo impacto y sin equipamientos significativos y el cultivo de especies arbóreas con el fin de protección o regeneración ambiental o paisajística.

Tabla 10. Planeamiento urbanístico vigente

Paraje Natural	Municipio	Figura de planeamiento general	Fecha aprobación	Fecha publicación en Boletín	Clasificación del suelo dentro del Paraje Natural
Marismas del río Palmones	Algeciras	PGOU	11.7.2001	BOP (2.8.2001)	SNUEP
	Los Barrios	PGOU	22.4.2008	BOJA (3.7.2008)	SNUEP
Estuario del río Guadiaro	San Roque	PGOU	25.7.2000	BOP (7.9.2000)	SNUEP

2.3.2. Planificación territorial y sectorial.

1. Plan de Ordenación del Territorio de Andalucía.

El Plan de Ordenación del Territorio de Andalucía (POTA), aprobado por Decreto 206/2006, de 28 de noviembre, establece el modelo territorial de Andalucía, referencia obligada para la aplicación coherente de las políticas públicas con incidencia territorial. Dicho modelo territorial incorpora la componente ambiental como una de las referencias a considerar en el desarrollo de las estrategias para la articulación del territorio. Este modelo asume la existencia de los espacios naturales protegidos como base para la configuración de un sistema regional de protección de los recursos naturales y culturales de interés territorial y los integra en el Sistema del Patrimonio Territorial de Andalucía.

El Sistema del Patrimonio Territorial establece como objetivos: 1) la preservación del patrimonio territorial (cultural y natural), 2) su puesta en valor como recurso para la ordenación del territorio y el desarrollo local y regional y 3) la incorporación de la dimensión paisajística de acuerdo con tres líneas estratégicas:

- Integrar la protección de los bienes culturales y naturales.

- Desarrollar la planificación como instrumento básico de gestión del patrimonio territorial.
- Incorporar el paisaje como elemento activo en la política y gestión del patrimonio territorial.

Estas Estrategias habrán de establecer un marco de actuación común para cada territorio en el que se integren tanto las políticas patrimoniales (ecológicas, culturales y paisajísticas) como las políticas urbanísticas, de ordenación del territorio y de desarrollo económico, particularmente aquellas relacionadas con la promoción turística vinculada a la puesta en valor de los bienes patrimoniales.

2. Plan de Ordenación del Territorio del Campo de Gibraltar

El Plan de Ordenación del Territorio del Campo de Gibraltar (PGTCG) fue aprobado mediante el Decreto 370/2011, de 20 de diciembre, por el que se aprueba el Plan de Ordenación del Territorio del Campo de Gibraltar (Cádiz) y se crea su Comisión de Seguimiento.

El artículo 74 del POTCG contempla los Parajes Naturales y LIC Marismas del río Palmones y Estuario de río Guadiaro como «Espacios de Protección Ambiental»: En este artículo se determina que se tendrán que considerar, por los instrumentos de planificación general, como suelo no urbanizable de especial protección por su legislación específica y que la protección de los recursos naturales de estos espacios se llevará a cabo de acuerdo con la normativa específica y los instrumentos de planificación derivados de la misma que le sea de aplicación.

Dentro de la Red de Espacios Libres del POTCG, se identifican los parques fluviales del río Guadiaro y del río Palmones, que comprenden una parte importante de la cuenca de estos ríos, incluidos los parajes naturales localizados en las desembocaduras. Se incluye en la normativa del POTCG, en su artículo 48, una determinación indicativa y cautelar, así como una serie de criterios para su ordenación y adecuación, que se concretan en el Anexo I para cada uno de estos parques fluviales. Concretamente para el ámbito del río Palmones, se establecen los objetivos generales, la regulación de usos y el ámbito de actuación del futuro parque fluvial, que se desarrollaran mediante el Plan Especial Supramunicipal del Curso Medio y Bajo del río Palmones.

Mediante la Orden del 22 de marzo del 2012, de la Consejería de Obras Públicas y Vivienda, se aprobó el Plan Especial Supramunicipal del Curso Medio y Bajo del río Palmones.

En este plan se contempla la ampliación del Paraje Natural y se determina, en el artículo 14, que el Plan Especial operará con carácter complementario de las determinaciones de la legislación sectorial y con carácter supletorio, en defecto de legislación sectorial aplicable. Así mismo determina que la planificación sectorial se coordinará con las actuaciones y objetivos propuestos por el Plan Especial para activar mecanismos contemplados en la legislación sectorial que puedan ser decisivos para la consecución de los objetivos del Plan Especial.

3. Plan Director de Infraestructuras para la Sostenibilidad del Transporte en Andalucía.

El Plan Director de Infraestructuras para la Sostenibilidad del Transporte en Andalucía (PISTA) 2007-2013 constituye el marco estratégico para la concertación de las políticas en materia de transporte y de sostenibilidad en Andalucía. Entre las medidas que se incluyen en el PISTA no se ha detectado ninguna actuación prevista que afecte directamente al ámbito territorial de estos Parajes Naturales, no obstante, por las características del territorio en el que se ubican esos espacios, las medidas que se deriven del programa para áreas metropolitanas y del de áreas litorales podrían implicar afecciones indirectas que deberían ser evaluadas en su caso.

4. Plan Andaluz de Humedales.

El Plan Andaluz de Humedales, aprobado mediante la Resolución 4/11/2002, de la entonces denominada Dirección General de la Red de Espacios Naturales Protegidos y Servicios Ambientales de la Consejería de Medio Ambiente, es el documento marco para la planificación, ordenación y gestión de los humedales andaluces en el que se establecen, en el marco del Plan Estratégico Español para la Conservación y el Uso Racional de los Humedales, aprobado el 19 de octubre de 1999 por la Comisión Nacional de Conservación de la Naturaleza, en cumplimiento a los compromisos asumidos en relación con el Plan Estratégico Ramsar 1997-2002, los principios y criterios de gestión, los programas sectoriales, las acciones prioritarias y los procedimientos necesarios para conseguir una coexistencia entre el mantenimiento de la integridad ecológica de los humedales andaluces y la utilización sostenible de los recursos. Se enmarca dentro del Plan Estratégico Nacional de Humedales, que se integra y coordina con la Estrategia del Convenio de Ramsar.

El Estuario del río Guadiaro y las Marismas del río Palmones se encuentran incluidas en el Inventario Abierto de Humedales de Andalucía, instrumento contemplado en el Plan Andaluz de Humedales, y creado mediante el Decreto 98/2004, de 9 de marzo, por el que se crea el Inventario de Humedales de Andalucía y el Comité Andaluz de Humedales, básico para el desarrollo del Programa de Acción del citado Plan.

5. Planificación hidrológica.

Los Parajes Naturales Marismas del río Palmones y Estuario del río Guadiaro se incluyen administrativamente en la denominada Cuenca Mediterránea Andaluza, enmarcándose según el Plan Hidrológico de la Demarcación Hidrográfica de las Cuencas Mediterráneas Andaluzas, aprobado por el Real Decreto 1331/2012, de 14 de septiembre, en el Sistema I, Serranía de Ronda, Subsistemas I-1, Cuencas de los ríos Guadarranque y Palmones y I-2, Cuenca del río Guadiaro, respectivamente. Ambos con la consideración de aguas de transición.

El Plan Hidrológico de la Demarcación Hidrográfica de las Cuencas Mediterráneas Andaluzas de agua, (en adelante Plan Hidrológico de la DHCMA) establece el estado medioambiental actual de ambas masas de agua. Para las Marismas del Palmones determina un estado global «Bueno o mejor» (Estado ecológico, «Bueno», Estado Químico, «Bueno»), para el Estuario del río Guadiaro considera el estado global como «Peor que bueno» (Estado ecológico, «Moderado», Estado Químico, «Bueno»), detectando, en este caso, principalmente problemas de eutrofia en sus aguas.

El objetivo para el horizonte 2015 es mantener, en el caso de Las Marismas del Palmones y alcanzar, en el caso del Estuario del Guadiaro, un estado global «Bueno», para lo que prevé una serie de medidas destinadas, principalmente, a la restauración de playas, dunas y marismas, así como al desmantelamiento de infraestructuras marítimas de diversa índole, la construcción de estructuras de defensa y el control de vertidos puntuales.

6. Planes de recuperación y conservación de especies amenazadas.

El ámbito del presente Plan coincide parcialmente con los ámbitos de aplicación territorial de varios Planes de Recuperación y Conservación de Especies Amenazadas, por contar con la presencia de ciertas especies amenazadas incluidas en dichos Planes. En particular le afectan el Plan de Recuperación y Conservación de Especies de Dunas, Arenales y Acanalados Costeros (*Hypochaeris salzmanniana*), el Plan de Recuperación y Conservación de Aves de Humedales (*Pandion haliaetus*, *Ardeola ralloide* y *Marmaronetta angustirostris*) y el Plan de Recuperación y Conservación de Peces e Invertebrados de Medio Acuáticos Epicontinentales (*Petromizon marinus*), aprobados por Acuerdo de 13 de marzo de 2012, del Consejo de Gobierno, por el que se aprueban los planes de recuperación y conservación de determinadas especies silvestres y hábitats protegidos y el Plan de Recuperación y Conservación de Aves Necrófagas (*Neophron pernopterus*) aprobado por Acuerdo de 18 de enero de 2011, del Consejo de Gobierno, por el que se aprueban los planes de recuperación y conservación de determinadas especies silvestres y hábitats protegidos.

Estos Planes establecen los objetivos de conservación de las especies amenazadas, las actuaciones a poner en práctica y los ámbitos territoriales sobre los que se puede aplicar dichas medidas.

2.4. Diagnóstico.

Desde que en julio de 1989 se declararon los Parajes Naturales Marismas del río Palmones y Estuario del río Guadiaro, la Junta de Andalucía ha orientado la gestión de estos espacios hacia la conservación y puesta en valor de los valores ecológicos que motivaron su declaración como espacio protegido, objetivo que se entiende conseguido. No obstante, la fragilidad de los ecosistemas y procesos que albergan y su ubicación en zonas muy antropizadas, son circunstancias de riesgo para estos espacios.

Así, el Paraje Natural Marismas del río Palmones representa un espacio muy vulnerable cuya localización, en una zona altamente transformada como la Bahía de Algeciras, lo convierte en un espacio muy limitado y amenazado por la proximidad de áreas urbanizadas (Palmones, El Acebuchal, El Rinconcillo...), la presencia de instalaciones industriales de gran impacto, la ubicación de infraestructuras y una intensa actividad portuaria y de tráfico marítimo. Por su parte, el Paraje Natural Estuario del río Guadiaro constituye un reducto natural de pequeñas dimensiones dentro de un ambiente totalmente antropizado en el que la presión de los usos turísticos, residenciales y lúdicos que acotan sus límites convierten a este espacio en un lugar en precario equilibrio con su entorno.

Esta situación supone un contraste paisajístico intenso que contribuye a reforzar las características naturales intrínsecas de estos Parajes Naturales, pero también implica una situación conflictiva al generar numerosas presiones y amenazas sobre la dinámica natural de sus ecosistemas, la calidad de sus aguas, sus hábitats, sus comunidades bióticas y sus características paisajísticas.

A continuación se describen los factores que se han detectado como principales deficiencias o amenazas para garantizar la conservación de los hábitats y especies silvestres en un estado de conservación favorable y un adecuado desarrollo de los usos y actividades propios de estos espacios:

1. En relación a las carencias de información sobre el estado de conservación de las especies silvestres y los hábitats.

Actualmente no existen datos suficientes para determinar el estado actual de las poblaciones de las especies de interés comunitario objeto de conservación en estos espacios. Esta falta de información no permite

establecer el estado de conservación actual ni el favorable para las poblaciones de la boga del Guadiana (*Chondrostoma willkommii*), la lamprea marina (*Petromyzon marinus*), la nutria (*Lutra lutra*), el sapillo pintojo meridional (*Discoglossus jeanneae*) y la mariposa *Euphydryas aurinia*.

En el caso de las aves acuáticas, las características propias de estas especies y su movilidad impiden fijar unos valores de referencia basados en conteos concretos de especies en cada espacio y momento específicos, ya que éstos sólo mostrarían fotos fijas que no se ajustan a la realidad de las poblaciones existentes. Por tanto, se estima más adecuado basar las medidas en las dinámicas poblacionales de estas especies a escala regional y no a escala de humedal, sobre todo cuando las mismas poblaciones utilizan diferentes áreas según épocas, condiciones climáticas, de alimentación u otras variables que incluso pueden ser desconocidas a día de hoy.

La información disponible sobre censos de aves acuáticas también ha puesto de manifiesto la carencia de avistamientos en invernada y reproducción de diversas especies, algunas en peligro de extinción, incluidas en los respectivos formularios oficiales de la Red Ecológica Europea Natura 2000 por lo que actualmente no se puede confirmar su presencia regular en estos espacios ni la importancia de estos humedales para sus poblaciones. En otros casos como las rapaces, la carencia de censos no hace posible conocer las poblaciones de especies que aparecen citadas en estos espacios. En concreto esta falta de avistamientos o de censos se ha detectado para las especies recogidas en la Tabla 7 del epígrafe 2.1.7.

En la actualidad se cuenta con información cartográfica actualizada y a detalle de los hábitats de interés comunitario presentes en el ámbito del Plan. Esta cartografía proporciona la localización así como la superficie que ocupa cada hábitat en el espacio. No obstante hay que tener en cuenta que la cobertura de hábitats a escala 1:10.000 está todavía en proceso de actualización y que el desarrollo de nuevas prospecciones en campo para validar la información podría dar lugar a datos finales que podrían diferir de los que se incluyen en este Plan.

En este sentido, será necesario contar con la actualización completa de dicha cobertura de hábitats para conocer cual es realmente la contribución de los HIC presentes en el ámbito del Plan a la superficie total que ocupan dichos hábitats en la red natura 2000 de Andalucía.

Con la información disponible actualmente es posible relacionar el estado de conservación de los hábitats con una estimación de la superficie que ocupan en el espacio echándose en falta información de otros parámetros, tales como estado de la estructura y funciones de los HIC, para tener una visión más real del estado actual y favorable de conservación de los HIC.

2. En relación a la dinámica estuarina y litoral.

Las intervenciones humanas realizadas en las últimas décadas en las cuencas fluviales del río Palmones y río Guadiaro, y principalmente las asociadas a la extracción de áridos y la regulación y explotación de sus recursos hídricos, junto con la implantación de infraestructuras a través de sus cauces y la antropización de la línea de costa, han supuesto una alteración de la dinámica estuarina y litoral que gobiernan los procesos hidrológicos, geomorfológicos y ecológicos de estos humedales costeros.

El funcionamiento del régimen estuarino en la desembocadura del río Palmones se ve condicionado por la regulación de su cauce a lo largo de su curso mediante distintas obras hidráulicas tales como el embalse de Charco Redondo o el azud de Celupal, localizado aguas arriba del Paraje Natural, a pocos kilómetros de la desembocadura del río Palmones. Este azud tiene repercusiones directas al frenar la marea en su ascenso natural y restarle fuerza en su vaciado e impedir la presencia de una zona de mezcla o tapón salino.

Otros obstáculos que intervienen en los desequilibrios que sufre la dinámica fluvio-litoral son infraestructuras como los puentes de la N-340 y el ferrocarril además de otras acciones de origen antrópico como la presión urbanística en las dunas, la escollera construida en la margen izquierda de la desembocadura del río Palmones o las infraestructuras asociadas al puerto de la bahía de Algeciras que afectan tanto al equilibrio de las formaciones arenosas de su barra como a la dinámica del estuario.

Por su parte, la evolución del estuario del río Guadiaro, demuestra su gran vulnerabilidad a las intervenciones externas. Originalmente constituía un pequeño delta el cual empezó a desaparecer durante los años 70 debido a la reducción de aportes de áridos desde la cuenca del río (producido por la extracción masiva de áridos en su cuenca y la regulación de la misma). El volumen de sedimentos que el río aporta anualmente a la costa se ha visto reducido notablemente y se ha traducido en una modificación de la estructura de su desembocadura. Además, la existencia de un azud de arena construido a 3,5 kilómetros de la desembocadura resta fuerza a la corriente de vaciado, reduciendo la fuerza del río para desalojar la arena depositada por el oleaje en la desembocadura, efecto que se ve incrementado en los periodos de poco caudal. Antiguamente, el río vertía sus aguas al mar a través de un caño principal (el Sur) y otro secundario (el Norte) de recorrido más largo y sinuoso. A consecuencia de las alteraciones mencionadas, el caño principal se ha ido cerrando hasta convertirse en un brazo aislado, totalmente cerrado y colonizado por la vegetación. Esto ha supuesto que la desembocadura se produzca actualmente a través del cauce secundario y que se haya desplazado unos 700 m al norte.

En periodos de escaso aporte de caudal, principalmente durante el estio, el oleaje tiende a cerrar la bocana de la desembocadura del río Guadiaro debido a la escasa fuerza de la corriente de vaciado y la poca entidad que tiene la bocana, reduciéndose la renovación de las aguas con la consiguiente reducción de los niveles de oxígeno y el aumento de la eutrofización.

La presencia de infraestructuras como el puente que une la urbanización con el puerto de Sotogrande, las infraestructuras asociadas a dicho puerto deportivo y el espigón de la margen izquierda de la desembocadura del río, son otros elementos externos al sistema que también pueden tener influencia en los procesos estuarinos y geomorfológicos de la desembocadura del río Guadiaro.

En ambos Parajes Naturales, la alteración de su dinámica estuarina y litoral se manifiesta con consecuencias negativas para la conservación de estas zonas húmedas al favorecer procesos naturales como la colmatación de la desembocadura de estos estuarios que produce una reducción importante de la tasa de renovación hídrica y consecuentemente episodios alarmantes de eutrofia, pérdida de zonas encharcables, disminución del intercambio de energía y nutrientes o aumento de la concentración de contaminantes. Las consecuencias también son apreciables en sus formaciones arenosas costeras que se ven afectadas por procesos erosivos.

Hasta la fecha la Demarcación de Costas Andalucía-Atlántico ha desarrollado diversas actuaciones para intentar evitar el cerramiento periódico de la bocana de estos estuarios. En el caso de Marismas del río Palmones, se han ejecutado diversas actuaciones de emergencia para el desarenado de la desembocadura y la regeneración de la playa y dunas del Rinconcillo. En el caso del Estuario del río Guadiaro destacan los trabajos realizados en 1998 mediante el cual se desarenaron 176.000 m³ de arena de la bocana que equivalía a la cantidad media de arena aportada por el río durante tres años, arena que fue utilizada para regenerar las playas adyacentes.

No obstante han sido necesarios trabajos de dragado periódicos en ambos espacios para evitar la acumulación excesiva de arena en la desembocadura por lo que este tipo de soluciones no parecen efectivas a largo plazo y se estima necesario estudiar alternativas para dimensionar las consecuencias del cierre de la bocana de ambos estuarios y aplicar soluciones de manejo adecuadas a los objetivos que se quieran alcanzar y teniendo en cuenta el comportamiento actual del sistema.

La gran dinamicidad de estos espacios costeros junto con su elevada vulnerabilidad ante los cambios externos, hace necesario que el desarrollo de actuaciones para paliar los problemas de colmatación de la bocana así como de otras actuaciones de acción directa o sobre las zonas de influencia, como la cuenca hidrológica o la línea de costa, tengan en cuenta los posibles efectos sobre los procesos que gobiernan estos espacios naturales y sus consecuencias sobre la conservación de su integridad ecológica.

3. En relación a la calidad de las aguas superficiales.

La contaminación de los recursos hídricos de estos espacios constituye una de las grandes amenazas para el mantenimiento de sus valores naturales.

Actualmente, el cauce del río Palmones sigue recibiendo vertidos sin depurar o insuficientemente tratados procedentes tanto de asentamientos urbanos como de industrias localizadas junto al río destacando el vertido de la EDAR de Los Barrios y de la EDAR de Torraspapel. Aunque los puntos de vertido asociados a EDARs están fuera de los límites de este Paraje Natural, existen vertidos de pluviales y aliviaderos que vierten efluentes de dudosa composición directamente al espacio natural. Este es el caso de los vertidos de los aliviaderos de las estaciones de bombeo instaladas en las antiguas EDAR «La Mediana» y «El Rinconcillo» o las pluviales procedentes del casco urbano y polígono industrial de Palmones y ACERINOX que vierten directamente al Paraje Natural por la margen izquierda del río.

La sucesión de episodios de eutrofización y de contaminación microbiológica son el resultado de la carga contaminante que llega al estuario, situación que se ve magnificada durante los periodos de menor dilución y renovación de las aguas del estuario que se dan normalmente durante el periodo estival, en el que las aportaciones hídricas continentales son mínimas y la bocana de la desembocadura tiende más a su colmatación.

Fuentes de información como el «Estudio de la Calidad Ambiental del Campo de Gibraltar», apuntan a que la calidad de las aguas y sedimentos del río Palmones se ve afectada por los vertidos urbanos e industriales que soporta siendo los parámetros más significativos el amonio, fosfatos, fósforo total y clorofila a. También se hace hincapié en la contaminación microbiológica. En particular se destacan dos puntos críticos en cuanto a la calidad ambiental de las aguas y sedimentos: la zona cercana al vertido de la EDAR de Los Barrios y la confluencia con el río Guadacortes, río que arrastra una carga contaminante importante de origen urbano e industrial y que se nutre en gran medida por el arroyo Alhaja o Madreselva sometido a una elevada presión por vertidos urbanos e industriales procedentes de San Roque y de los polígonos industriales localizados en sus proximidades.

En el estudio citado anteriormente se pone de manifiesto que actualmente el estuario del río Palmones se comporta como un sumidero de nutrientes donde el estuario exporta fosfato y amonio e importa nitrato y nitrito procedentes de la Bahía de Algeciras. Se constata también que los procesos biogeoquímicos del estuario han sufrido diversas alteraciones desde la década de los 80 como consecuencia de las alteraciones de carácter antrópico a las que ha estado sometido así como a cambios climáticos, apuntando a las mareas como uno de los factores principales que intervienen actualmente en la eutrofización progresiva del estuario. Este hecho parece indicativo del grado de vulnerabilidad de estas zonas húmedas a la carga contaminante que llega a la Bahía.

También hay que destacar la gran importancia que el intenso tráfico marítimo y actividades portuarias en la Bahía de Algeciras tienen sobre la probabilidad de que se produzcan episodios de contaminación marina por vertidos o accidentes marítimos. Este hecho, junto con los vertidos directos al dominio público marítimo-terrestre de la industria pesada presente en el arco de la Bahía, constituyen un foco potencial de contaminación importante de las aguas del Paraje Natural ya que la carga contaminante, arrastrada por las corrientes, puede alcanzar el estuario del río Palmones. En este sentido se ha constatado la presencia de manchas de hidrocarburos en la playa del Rinconcillo en varias ocasiones.

En el caso del Paraje Natural Estuario del río Guadiaro y a pesar de que en la actualidad no recibe vertidos directos dentro del Paraje Natural, el río recoge numerosos vertidos a lo largo de su curso, principalmente de origen urbano y, en menor medida, industrial y agrícola, procedente de las parcelas de regadío de cítricos y otros cultivos que exigen prácticas intensivas. La carga contaminante que arrastra el río, unido a la alteración del funcionamiento del sistema hídrico de su tramo final, origina eventuales procesos de eutrofización que durante la época estival, cuando se produce una pérdida de arrastre del río por la disminución de su caudal, se intensifican debido a la obstrucción del estuario, siendo este proceso más severo en el caño más meridional en el que la renovación del agua está muy limitada debido a su estado de colmatación. Las implicaciones de esta disminución de la calidad de agua sobre las comunidades biológicas del estuario se han puesto de manifiesto en los últimos años con la aparición de repetidos episodios de mortandades de peces.

El Plan Hidrológico de la Demarcación Hidrográfica de las Cuencas Mediterráneas Andaluzas, aprobado por el Real Decreto 1331/2012, de 14 de septiembre, establece para el año 2009 un estado ecológico «moderado» para la masa de agua Estuario del Guadiaro (610028) y un potencial ecológico «bueno y máximo» para la masa de agua Marismas del Palmones (610029) (Tabla 11). El objetivo medioambiental es mantener un potencial ecológico «bueno y máximo» y un buen estado químico en 2015 para la masa Marismas del Palmones y un estado ecológico «bueno y máximo» y un buen estado químico en 2015 para la masa Estuario del Guadiaro.

Tabla 11. Estado de las masas de agua superficiales del ámbito del Plan y objetivos medioambientales

Masa de agua		Naturaleza	Tipo	Estado/Potencial ecológico	Estado químico	Estado global
Código	Nombre			Estado (2009)		
610028	Estuario del Guadiaro	Natural	382	Moderado	Bueno	Peor que bueno
				Objetivo (2015)		
				Bueno y máximo	Bueno	Bueno o mejor
610029	Marismas del Palmones	Muy modificada	381	Estado (2009)		
				Bueno y máximo	Bueno	Bueno o mejor
				Objetivo (2015)		
				Bueno y máximo	Bueno	Bueno o mejor

Fuente: Plan Hidrológico de la Demarcación Hidrográfica de las Cuencas Mediterráneas Andaluzas (aprobado por Real Decreto 1331/2012, de 14 de septiembre).

Categorías de evaluación: Estado Ecológico («Muy bueno», «Bueno», «Moderado», «Deficiente», «Malo» y «Sin evaluar»), Potencial Ecológico («Bueno y Máximo», «Moderado», «Deficiente» y «Malo» y «Sin evaluar»), Estado Químico («Bueno», «No alcanza el bueno» y «Sin evaluar») y Estado Global («Bueno o mejor», «Peor que bueno» y «Sin evaluar»).

Por el carácter de zona húmeda de estos espacios, los recursos hídricos tienen un valor vital y estratégico en el sostenimiento y desarrollo del ciclo biológico de estos ecosistemas por lo que la calidad de sus aguas constituye una prioridad para asegurar el mantenimiento y mejora de los recursos naturales existentes.

4. En relación a las aguas subterráneas.

En lo referente a las aguas subterráneas, actualmente, y pese a episodios puntuales registrados la década pasada, en el acuífero detrítico del Guadarranque-Palmones no se citan productos agrícolas u otros elementos contaminantes: según estudios del Ministerio de Medio Ambiente (2005), la concentración media de nitratos es de apenas 0,40 mg/l, sin haberse superado los 0,80 mg/l (el límite legal para aguas de abastecimiento está marcado en 50 mg/l). Tampoco se han citado problemas de salinización o intrusión marina.

No se han registrado problemas de salinidad ni intrusión marina en el acuífero cuaternario de Guadiaro-Hozgarganta, aunque en 1995, coincidiendo con el fin de un ciclo de varios años secos, la concentración de cloruros en las aguas del acuífero alcanzó máximos cercanos a los 2000 mg/l (IMA, 2005). Frente a dichos valores, destacan los de los últimos años (2003-04), en los que no llegó a alcanzarse 100 mg/l. Puntualmente se han citado problemas de contaminación por nitritos y amonio, cuya procedencia se cifra en vertidos realizados al propio río.

Algunas fuentes apuntan a un posible riesgo de sobreexplotación del acuífero Guadiaro-Hozgarganta debido a que en los últimos años se ha constatado un aumento de la explotación de sus aguas subterráneas en relación al notable desarrollo urbanístico y deportivo (campos de golf y polo) de la zona.

Según el Plan Hidrológico de la Demarcación Hidrográfica de las Cuencas Mediterráneas Andaluzas, aprobado por el Real Decreto 1331/2012, de 14 de septiembre, tanto la masa de agua subterránea 060.049 como la 060.047 tienen un mal estado de conservación en 2009 y el objetivo medioambiental es un buen estado para el 2015 (Tabla 12).

Tabla 12. Estado de las masas de agua subterráneas del ámbito del Plan y objetivos medioambientales

Masa de agua		Tipología	Estado cuantitativo	Estado químico	Estado global
Código	Nombre		Estado (2009)		
060.049	Guadarranque-Palmones	Detrítico	Buen estado	Mal estado	Mal estado
			Objetivo (2015)		
			Buen estado	Buen estado	Buen estado
060.047	Guadiaro-Genal-Hozgarganta	Mixto	Estado (2009)		
			Mal estado	Mal estado	Mal estado
			Objetivo (2015)		
			Buen estado	Buen estado	Buen estado

Fuente: Plan Hidrológico de la Demarcación Hidrográfica de las Cuencas Mediterráneas Andaluzas (aprobado por Real Decreto 1331/2012, de 14 de septiembre).

Categorías de evaluación: Estado Cuantitativo, Estado Químico y Estado Global («Buen estado», «Mal estado» y «Sin evaluar»).

5. En relación a los hábitats y la biodiversidad.

Aparte de los problemas comentados hasta el momento, existen otras amenazas importantes sobre los hábitats de estos Parajes Naturales y la biodiversidad que sustentan.

La presencia de especies de flora alóctona es una de las principales amenazas para la conservación de las formaciones vegetales autóctonas. En el caso del Paraje Natural Estuario del río Guadiaro hay que destacar la presencia del plumero de la Pampa (Cortaderia selloana), especie exótica invasora, procedente de las zonas verdes de la urbanización de Sotogrande, que se está extendiendo con gran rapidez formando amplias manchas sobre la isla central. También se ha detectado la presencia de uña de león (Carpobrotus spp.) en las formaciones arenosas de ambos Parajes Naturales, procedente de las zonas residenciales cercanas.

Estas plantas pueden suponer a corto plazo un grave riesgo para la vegetación natural de los Parajes Naturales, ya que por su gran capacidad de adaptación y competición, pueden terminar desplazando a la vegetación autóctona y afectando a la dinámica natural del ecosistema. A pesar de que se han llevado a cabo diversas actuaciones para la eliminación del Plumero de la Pampa en el marco del Programa Andaluz para el Control de la Especies Exóticas Invasoras que desarrolla la Consejería de Medio Ambiente y Ordenación del Territorio, la población de esta especie todavía persiste en la isla sedimentaria del estuario del río Guadiaro. Continuar con el desarrollo de esta Programa así como de otras iniciativas como la llevada a cabo por el Ayuntamiento de San Roque para prohibir la siembra y comercialización de plantas invasoras en la zona de influencia del estuario del río Guadiaro, se estiman necesarias para asegurar la conservación de las formaciones de vegetación autóctona de estos espacios.

En relación a la presencia de especies alóctonas también se ha constatado la presencia de especies de fauna invasoras como es el caso de las cotorras (*Psttaciae* spp).

Otro riesgo a tener en cuenta es el asociado a los incendios forestales que en el pasado ya hicieron estragos en la vegetación del Paraje Natural Estuario del río Guadiaro, degradando y simplificando las formaciones vegetales naturales al favorecer el desarrollo de las especies pirófitas y de regeneración rápida en detrimento de las formaciones más maduras y de regeneración más lenta.

Las praderas de fanerógamas y en concreto las formaciones de *Zostera noltii* presentes en el Paraje Natural Marismas del río Palmones, constituyen biocenosis de elevados valores ecológicos y funcionales y muy vulnerables a factores externos que propician su degradación. Además de los factores naturales que ponen en peligro su supervivencia existen riesgos de carácter antrópico que amenazan la preservación de estos hábitats. La contaminación orgánica de las aguas favorece los estados eutróficos lo que a su vez potencia la proliferación de *Ulva* spp. que constituye un riesgo remarcable en cuanto que podría limitar el crecimiento de *Zostera noltii* al actuar atenuando la luz que éstas reciben. En este sentido el «Estudio de la Calidad Ambiental del Campo de Gibraltar» pone de manifiesto la regresión que han sufrido las poblaciones de *Zostera noltii* del estuario del río Palmones, que desde los años 80 hasta la actualidad han disminuido de una cobertura del 80-100% en las zonas intermareales y submareales a menos del 10%. El motivo de esta regresión responde a varias causas como las inundaciones de 1989 y la puesta en funcionamiento de la presa Charco Redondo, que modificaron las características limnológicas e hidrológicas del estuario, favoreciendo, entre otros efectos, los episodios de eutrofia y la aparición de algas verdes de los géneros *Ulva* y *Enteromorpha*, especies indicadoras de lugares eutróficos con escasa renovación de las aguas.

Por otra parte el marisqueo constituye otro factor de riesgo cuya capacidad de agresión sobre estas comunidades está motivada por el pisoteo y el uso de técnicas que provocan la remoción del sedimento y el arranque de estas plantas. Por tanto, el desarrollo de este aprovechamiento en las planicies intermareales supone un riesgo importante para la preservación de estas comunidades en el estuario del río Palmones.

Los sistemas dunares presentes en estos espacios se encuentran sometidos a diversas presiones como son el vertido de residuos y pisoteo asociado al uso público, el acceso de quads y motos, la presión urbanística en el caso de las dunas de El Rinconcillo y el paso de maquinaria pesada para el desarrollo de las labores de desarenado en la desembocadura de estos ríos y en particular en la del río Guadiaro. Estas presiones afectan especialmente a las especies de avifauna asociadas a los espacios arenosos como el chorlitejo patinegro y a la flora endémica y amenazada de las dunas del Rinconcillo que también se ven amenazadas por la recolección de carácter lúdico.

Las intervenciones humanas también han producido la desnaturalización de ciertos hábitats como es el caso de la zona marismeña situada en la margen izquierda del río Palmones, cuya inundación natural está limitada por la existencia de un antiguo muro perimetral que recorre dicha margen, entre el río Guadacortes y la carretera N-340.

En el caso del Paraje Natural Estuario del río Guadiaro, el proceso de colmatación del caño más meridional del estuario del río Guadiaro ha dado lugar a la total desconexión del mismo de la influencia mareal y como resultado, al desarrollo de charcas palustres de elevado interés para la avifauna pero que están amenazadas periódicamente por episodios de eutrofización debido a la falta de renovación del agua estancada.

Las intervenciones humanas conllevan a menudo una pérdida de los hábitats naturales o la alteración de sus valores ecológicos, afectando directamente a la biodiversidad del sistema que en el caso de estos Parajes Naturales se deja sentir principalmente en la comunidad de aves. Es prioritario por tanto asegurar la protección de los hábitats naturales y biodiversidad ante posibles intervenciones externas así como establecer posibles actuaciones para restaurar o regenerar los hábitats alterados.

6. En relación al paisaje.

La localización de estos Parajes Naturales en zonas altamente antropizadas conlleva que la cuenca visual desde estos espacios se encuentre totalmente artificializada por la presencia de infraestructuras viarias, eléctricas, portuarias, marítimo-terrestres, áreas industriales y urbanizadas.

Dentro de los Parajes Naturales la acumulación de basuras y otros tipos de restos como maderas, plásticos o neumáticos constituyen la principal causa de degradación paisajística. En ambos espacios la basura procede del uso público, el vertido de residuos sólidos como ocurre en las marismas del río Palmones, la carga de residuos que arrastra el río hasta su desembocadura y la basura que alcanza a estos Parajes Naturales empujadas por las corrientes y movimientos mareales. En el Paraje Natural Marismas del río Palmones este problema está más acentuado siendo las zonas más afectadas la margen derecha del río Palmones y del cachón de Las Conchas y la zona de dunas.

7. En relación a la conectividad ecológica.

Aunque no se tienen estudios específicos sobre el papel que juegan estos Parajes Naturales en la conectividad ecológica de las especies y hábitats presentes en estos y otros espacios, por sus características ecológicas, su localización en rutas de aves migradoras, su proximidad a espacios con características ecológicas similares, y su carácter de espacio de transición entre la zona continental y marina, se estima que pueden jugar un papel importante en la conectividad ecológica tanto local como a mayores escalas.

Por otra parte las amenazas que afectan a estos Parajes Naturales, y en particular las referentes a la fragmentación de hábitats por la presencia de infraestructuras como los azudes en los ríos, la pérdida de hábitats o de su calidad ambiental también pueden afectar, de forma negativa, a la conectividad ecológica y consecuentemente pueden producir el efecto contrario favoreciendo el aislamiento de poblaciones o incluso la desaparición de especies que busquen hábitats más favorables en otros espacios.

8. En relación a los recursos pesqueros y marisqueros

Hoy por hoy no existen datos actualizados que permitan estimar ni la intensidad del aprovechamiento marisquero y pesquero en el Paraje Natural Marismas del río Palmones ni el estado de los caladeros existentes. No obstante, atendiendo a los últimos registros de capturas llevados a cabo por el Ayuntamiento de Los Barrios entre 1992-2003, y según el análisis recogido en el Estudio de la Calidad Ambiental del Campo de Gibraltar, la evolución de los datos indica una disminución progresiva de las capturas, especialmente del banco de almeja fina. Este hecho podría ser indicativo, por un lado, de la alteración de la calidad ambiental del estuario en los últimos tiempos y, por otro, de la influencia de las abundantes precipitaciones acaecidas en los últimos años ya que se ha demostrado que estas inclemencias meteorológicas no son propicias para la producción de moluscos.

No obstante lo que si parece ser una realidad es la amenaza continua de la contaminación microbiológica de las aguas del estuario del río Palmones sobre los recursos marisqueros que en repetidas ocasiones ha obligado a la Administración competente a cerrar la zona de producción de moluscos por no superar los mínimos de calidad microbiológica establecidos por la legislación sectorial. Además, la comercialización de capturas que no cumplen las condiciones de salubridad mínimas, supone un riesgo importante sobre la salud de los consumidores.

Por otra parte se ha constatado la existencia de marisqueo de ocio en el estuario y en particular en la bocana del río Palmones y cachón de las Conchas, que durante el verano concentra a un elevado número de personas en el estuario constituyendo una amenaza para las praderas de *Zostera noltii* y la avifauna que allí habita ya que supone la presencia incontrolada de personas en una de las zonas de mayor valor ecológico. El calado de trasmallos en el estuario por parte de pescadores no profesionales también es otra amenaza a tener en cuenta.

El descenso en las capturas observado durante el período de tiempo que ha habido registros podría apuntar a una posible sobreexplotación de los recursos que unido a la amenaza que supone la contaminación de las aguas para la conservación de estos recursos justifican la necesidad de desarrollar una estrategia que permita la conservación y mantenimiento de estos recursos y su aprovechamiento sostenible.

9. En relación al uso público.

La principal presión asociada al uso público en ambos espacios está relacionada con el uso balneario de sus playas durante los meses estivales, actividad que se ve favorecida por su proximidad a zonas turísticas y residenciales con dotaciones y servicios para la explotación de las playas como el complejo turístico de Sotogrande y el área residencial del Acebuchal y el Rinconcillo. La generación de basura, la práctica de algunos deportes náuticos como kite-surf en la playa de El Rinconcillo o las incursiones de windsurfistas y embarcaciones a motor por estos estuarios, el pisoteo y la circulación de quads por las dunas, y el trasiego incontrolado en general constituyen las principales presiones detectadas.

También se ha constatado que otras acciones más cotidianas como el paseo con perros sueltos por el Paraje Natural Estuario del río Guadiaro supone un riesgo para la fauna silvestre y en concreto para asegurar el éxito reproductivo de las aves.

En cuanto a los equipamientos de uso público, el mirador del Parque de El Torrejón ubicado en las inmediaciones del Paraje Natural Marismas del río Palmones presenta actualmente un aspecto abandonado y el acceso está restringido. Dado que constituye un punto estratégico como punto de observación de dicho espacio natural su adecuación y gestión se estima de gran interés para el uso público y educación ambiental asociado al Paraje Natural.

En relación a la señalización se ha detectado una falta de normalización y conservación de las señales presentes en el Paraje Natural Estuario del río Guadiaro y la presencia de una señal de carácter interpretativo en el Paraje Natural Marismas del río Palmones que ha quedado desvinculada del equipamiento al que en su día fue asociada por la retirada del mismo.

3. OBJETIVOS

Los objetivos del presente Plan de Ordenación de los Recursos Naturales se han definido teniendo en cuenta las siguientes referencias:

- Las disposiciones relativas al establecimiento de la Red Ecológica Europea Natura 2000, así como las directrices marcadas desde la Unión Europea en los distintos programas de acción en materia de medio ambiente.

- Las orientaciones del Plan Andaluz de Humedales y el contenido de los planes y estrategias ambientales vigentes en Andalucía.

De esta forma se establecen los objetivos generales siguientes:

1. Mejorar las condiciones de calidad de los recursos hídricos así como los procesos y dinámicas ecológicas asociadas a los humedales.

2. Mantener o en su caso restablecer el estado de conservación favorable de las poblaciones de fauna y flora con especial atención a las especies de interés comunitario, amenazadas o de especial interés para el espacio y en particular a la comunidad de aves acuáticas, las especies de fauna vinculadas a cursos de agua y las especies de flora de arenales costeros.

3. Mantener o en su caso restablecer el estado de conservación favorable de los hábitats de interés con especial atención a los incluidos en el Anexo I de la Ley 42/2007, de 13 de diciembre, y en particular a la marisma mareal, las formaciones palustres y de ribera y a los sistemas dunares presentes.

4. Mantener, y en su caso mejorar, la diversidad, calidad e integridad del paisaje.

5. Compatibilizar las actuaciones, usos y aprovechamientos que se realizan en estos espacios con la conservación de los recursos naturales.

6. Garantizar el papel de estos espacios naturales como recurso didáctico que contribuya a un mejor conocimiento y valoración de sus recursos naturales.

7. Avanzar en el conocimiento de la realidad física, biológica y ecológica del espacio que permita una mejora de su gestión, de las especies y de los ecosistemas.

En el marco de los objetivos generales se establecen los siguientes objetivos operativos:

1. Garantizar el control de la calidad de las aguas superficiales.

2. Disminuir la carga contaminante actual de los vertidos que afectan la calidad ambiental de las zonas húmedas.

3. Disponer de herramientas para el control de posibles episodios de contaminación procedentes de vertidos o accidentes marítimos.

4. Aplicar un sistema preventivo para evitar actuaciones que puedan alterar los procesos hidrológicos, ecológicos y geomorfológicos que gobiernan estos humedales costeros.

5. Determinar el estado de conservación actual y favorable de las especies de fauna y flora amenazadas y de interés comunitario presentes en estos espacios naturales.

6. Mantener un seguimiento de las poblaciones de especies prioritarias para la conservación en estos espacios naturales.

7. Reducir la mortalidad no natural de las especies de fauna.

8. Controlar y en su caso eliminar las especies exóticas invasoras que puedan amenazar la conservación de la biodiversidad.

9. Priorizar las actuaciones de conservación que favorezcan a las especies amenazadas y a las especies y hábitats de interés comunitario.

10. Determinar el estado de conservación actual y favorable de los hábitats de interés comunitario presentes.

11. Restaurar los hábitats naturales que se encuentren degradados o desnaturalizados.

12. Adecuar, y en su caso eliminar, las infraestructuras y actuaciones que degraden el paisaje.

13. Garantizar la conservación de los recursos pesqueros y marisqueros y el aprovechamiento sostenible de los mismos.

14. Dar continuidad al esfuerzo de ordenación del desarrollo de las actividades de uso público.

15. Reducir los riesgos asociados a otros usos, aprovechamientos y actuaciones.

16. Mantener y, en su caso, mejorar la red de equipamientos, señalización y accesos que favorezca el conocimiento, valoración y disfrute de sus recursos naturales.

17. Fomentar el conocimiento y sensibilización de visitantes y personas usuarias sobre los valores naturales del espacio.
18. Avanzar en la recogida, procesamiento y evaluación y proceso de información sobre los aspectos más relevantes para la gestión del espacio, promoviendo y orientando la investigación científica en este sentido.
19. Garantizar la difusión de la información generada.
20. Fomentar el desarrollo de herramientas de apoyo a la gestión.

4. CRITERIOS DE ORDENACIÓN Y GESTIÓN

Las determinaciones denominadas «criterios de ordenación y gestión» tienen el carácter de directrices, que serán vinculantes en cuanto a sus fines, pudiendo las administraciones públicas competentes establecer medidas concretas para la consecución de dichos fines, en un marco que garantice la coherencia de la acción de las distintas Administraciones públicas en estos espacios protegidos.

4.1. Criterios generales.

1. Se tendrán en cuenta los criterios generales que establece el Plan Andaluz de Humedales en todas las actuaciones que tengan lugar en los Parajes Naturales.
2. Se impulsará el papel del Consejo Provincial de Medio Ambiente y Biodiversidad de Cádiz, como cauce más adecuado para garantizar la participación social en la conservación y gestión de estos espacios naturales.
3. La protección, conservación y gestión de los bienes integrados en el dominio público marítimo-terrestre se desarrollará de acuerdo con la Ley 22/1988, de 28 de julio, de Costas y su Reglamento, así como con el Real Decreto 62/2011, sobre traspaso de funciones y servicios de la Administración del Estado a la Comunidad Autónoma de Andalucía en materia de ordenación y gestión del litoral, fomentando la colaboración y coordinación entre las distintas administraciones competentes. En este sentido se fomentará la ampliación de la Zona de Servidumbre de Protección a 200 metros en los terrenos adyacentes a los Parajes Naturales.
4. Las Administraciones competentes orientarán sus políticas, planes sectoriales, programas y actuaciones hacia una gestión integral de los espacios naturales que presentan continuidad espacial, unidades ambientales similares o conectividad ecológica con los Parajes Naturales incluidos en el ámbito de este Plan.
5. Se garantizará la coordinación con las determinaciones del Plan de Ordenación del Territorio del Campo de Gibraltar y del Plan Especial Supramunicipal del curso medio y bajo del río Palmones, para garantizar la coherencia de las actuaciones contempladas en los diferentes instrumentos de planificación con incidencia en el espacio.

4.2. Conservación de los recursos naturales.

Para la conservación de los recursos naturales y de la integridad ecológica de estos Parajes Naturales así como para la prevención y corrección de impactos, la gestión y ordenación de los recursos se regirá por los siguientes criterios:

4.2.1. Para la conservación de los recursos edáficos y geológicos.

1. Todas las actuaciones con incidencia en estos espacios naturales tendrán en cuenta la conservación del equilibrio edafológico y la dinámica sedimentaria, evitándose aquellas que puedan agravar los procesos erosivos o de colmatación.
2. En este sentido las actuaciones en materia de puertos así como las que se desarrollen para la defensa y protección de la línea de costa deberán prestar una atención especial a los posibles efectos en la dinámica litoral y equilibrio sedimentario.
3. En la realización de obras, trabajos o actividades que lleven aparejados movimientos de tierra, se garantizará la ausencia de impactos sobre la estabilidad y erosionabilidad de los suelos, sobre los flujos de inundación de las marismas, el sistema natural de drenaje y sobre la morfología y la estabilidad de las formaciones dunares.

4.2.2. Para la conservación de los recursos hídricos.

1. Todas las actuaciones que se desarrollen en estos espacios naturales o sus zonas de influencia tendrán en cuenta las posibles afecciones directas o indirectas sobre el funcionamiento del régimen hídrico de estos estuarios evitando cualquier actuación que pueda poner en peligro el mantenimiento y la calidad ambiental de estos ecosistemas acuáticos.
2. Se establecerán los acuerdos o colaboraciones oportunas con las administraciones competentes en aras a aplicar en las cuencas de los ríos Palmones y Guadiaro así como en la línea de costa adyacente a sus desembocaduras las medidas que se estimen adecuadas sobre las infraestructuras existentes para disminuir las alteraciones en la dinámica fluvio-litoral y en los procesos ecológicos propios de estos estuarios.

3. Se fomentarán las actuaciones necesarias para evitar la colmatación de las zonas húmedas y en particular se tenderá a la conservación y regeneración de la cubierta vegetal que sirve de pantalla a los aportes sólidos.

4. La Consejería competente en materia de medio ambiente fomentará la implantación de un tratamiento adecuado de las aguas residuales vertidas a lo largo de la cuenca del río Palmones y río Guadiaro y de forma prioritaria la aplicación a las EDARs que vierten a los ríos Palmones y Guadacortes de los requisitos establecidos reglamentariamente para vertidos en áreas declaradas zonas sensibles en aras a mejorar la calidad hídrica de la marisma del río Palmones.

5. Las Consejerías competentes en la materia fomentarán el uso racional de productos fitosanitarios en los terrenos agrícolas de las cuencas del río Palmones y río Guadiaro.

6. La regulación y el aprovechamiento de los recursos hídricos de los ríos Guadiaro y Palmones deberá asegurar que no se compromete el caudal ecológico de sus cursos de agua y en especial las demandas hídricas de sus estuarios para asegurar el mantenimiento de las zonas húmedas que sustentan.

7. Se fomentará el uso de aguas regeneradas para el riego en los campos de golf y de polo del Complejo Turístico de Sotogrande.

4.2.3. Para la conservación de los habitats, la flora y la fauna.

1. Cualquier actuación sobre las formaciones vegetales naturales habrá de garantizar la preservación de su valor ecológico, de tal forma que no se produzca una pérdida o degradación del mismo.

2. Se prestará una especial atención a la protección y conservación de las manchas de vegetación natural existentes que sean prioritarias por sus funciones ecológica, funcional y estabilizadora de los ecosistemas presentes y en particular las siguientes:

- a) Praderas de *Zostera noltii*.
- b) Rodales de *Spartina maritima*.
- c) Vegetación dunar.
- d) Bosque de ribera y carrizal.

3. Se consideran especies principales para la restauración de la vegetación las siguientes:

a) En el medio terrestre en general: acebuche (*Olea europaea*), lentisco (*Pistacia lentiscus*), coscoja (*Quercus coccifera*), pino piñonero (*Pinus pinea*), torviscos (*Daphne gnidium*), mirtos (*Myrtus communis*), palmito (*Chamaerops humilis*).

b) En las riberas y zonas palustres: álamo blanco (*Populus alba*), fresno (*Fraxinus angustifolia*), sauces (*Salix spp.*), taraje (*Tamarix spp.*), carrizos (*Phragmites australis*), juncos (*Juncus inflexus*), castañuelas (*Scirpus maritimus*).

c) En el sistema dunar: *Cakile maritima* subsp. *maritima*, *Elymus farctus*, *Ammophila arenaria*, *Eryngium maritimum*, *Polygonum maritimum*, *Lotus creticus*, *Ephedra fragilis fragilis*.

d) En zona marismesa: *Spartina maritima*, *Phragmites australis*, *Halimione portulacoides*, *Aster tripolium*, *Juncus maritimus*.

4. Se consideran prioritarias las labores de restauración o regeneración de la vegetación natural que además de favorecer la recuperación y mejora de la vegetación autóctona estén orientadas a mejorar los habitats para la fauna silvestre, estabilizar los márgenes de los cauces, mantener la dinámica de los sistemas dunares y frenar los procesos de colmatación de los caños.

5. En las actuaciones de restauración de la vegetación se utilizarán métodos de preparación del terreno que no modifiquen de forma notable la estructura del suelo y sean respetuosos con el resto de los recursos naturales y de forma preferente los métodos manuales.

6. Se consideran preferentes las actuaciones selvícolas que favorezcan la función protectora de la cubierta vegetal ante procesos erosivos y coadyuven a la creación de las condiciones óptimas para la reproducción, crianza o permanencia de las especies de fauna silvestre existentes.

7. Se fomentarán los tratamientos preventivos frente a plagas, enfermedades e incendios forestales.

8. Tienen la consideración de especies prioritarias en las actuaciones de conservación de la flora las siguientes especies vinculadas a la prioridad de conservación arenales costeros: *Hypochaeris salzmanniana*, *Loeflingia baetica*, *Aster tripolium* subsp. *pannonicus*, *Ononis pinnata*, *Heteranthemis viscidiflora*, *Ephedra fragilis* subsp. *fragilis*, *Calystegia soldanella*, *Galega africana*, *Pancratium maritimum*, *Ononis alopecuroides*.

9. Las especies de fauna prioritarias en materia de conservación serán aquellas amenazadas, o de interés comunitario establecidas como prioridades de conservación de estos espacios, prestándose una atención especial a la conservación y en su caso restauración de los habitats que las sustenten.

10. En lo relativo a la limpieza de playas, se evitará la retirada de restos de algas y otros materiales orgánicos de arribazón, sustento para toda la comunidad propia del intermareal compuesta por invertebrados detritívoros y de vital importancia para las comunidades vegetales dunares, fuera de la temporada de baño.

11. Los usos de la playa deberán ordenarse en función de la fragilidad y valor ecológico de las unidades ambientales prestando especial cuidado a las zonas de nidificación de aves y la presencia de flora amenazada.

12. Se prestará una atención especial al seguimiento de las mortandades de fauna así como al estudio de las causas y a la aplicación de medidas preventivas y correctoras.

13. En las actuaciones de conservación que se desarrollen en el espacio se tendrá en cuenta favorecer la conectividad ecológica de las especies y hábitats presentes en estos Parajes Naturales.

14. La Consejería competente en materia de medio ambiente instará a los Ayuntamientos a que todas las actuaciones urbanísticas, turísticas y residenciales que se lleven a cabo en el suelo urbanizable inmediato a estos Parajes Naturales garanticen la conservación de los hábitats naturales y su inocuidad sobre la calidad de las aguas del espacio, las comunidades faunísticas que allí habitan y en general sobre los recursos físicos y bióticos de estos espacios.

15. La Consejería con competencia en materia de medio ambiente, desde la base de la coordinación y colaboración administrativa, fomentará el desarrollo de una estrategia para la lucha contra posibles episodios de contaminación por vertidos directos u accidentes marítimos que puedan alcanzar y afectar la integridad ecológica de estos espacios.

4.2.4. Para la conservación del paisaje.

1. Se evitarán y minimizarán los impactos paisajísticos producidos por actividades o actuaciones que tengan lugar en el ámbito territorial de este Plan. En este sentido, las actuaciones que se desarrollen deberán contar con las medidas de integración, corrección y restauración paisajística que se estimen necesarias, así como con medidas compensatorias proporcionales a la magnitud del impacto.

2. Los trabajos de regeneración y potenciación de la cubierta vegetal, así como los de intervención paisajística en zonas degradadas, deberán quedar integrados en el contexto vegetal natural circundante.

3. Se fomentará la integración paisajística de los Parajes Naturales y los terrenos adyacentes para lo que la Consejería competente en materia de medio ambiente instará a los Ayuntamientos a que desarrollen actuaciones de tratamiento de bordes con el objeto de crear espacios de transición entre las zonas antropizadas con los hábitats naturales presentes en estos espacios.

4.3. Aprovechamientos pesqueros y marisqueros.

1. Se velará por un aprovechamiento sostenible de los recursos marinos vivos que asegure la regeneración natural de los caladeros, el equilibrio de las cadenas tróficas y la conservación de los hábitats de las distintas especies objeto de aprovechamiento.

2. Para ello las Consejerías competentes en la materia promoverán cuantas medidas sean necesarias para que el aprovechamiento pesquero y marisquero se desarrolle de forma sostenible y redunde en beneficio de los trabajadores locales profesionales que dependen de esta actividad para su subsistencia. En particular, en virtud del artículo 13 de la Ley 1/2002, de 4 de abril, de Ordenación, fomento y control de la pesca marítima, el marisqueo y la acuicultura marina, se podrá establecer un Plan Específico de Pesca para el Paraje Natural Marismas del río Palmones, teniendo en cuenta la función ecológica de este espacio natural como zona de reproducción, cría y alimentación de diversas especies marinas, el estado de los caladeros y su capacidad de producción y regeneración, y las necesidades de conservación.

3. La vigilancia y control de la pesca y el marisqueo se desarrollará en coordinación y colaboración con el Servicio de Protección de la Naturaleza (SEPRONA) y cualquier otro cuerpo de vigilancia e inspección que opere en el ámbito del espacio protegido, de forma que se asegure el aprovechamiento máximo de los recursos técnicos y humanos disponibles.

4.4. Uso público y actividades turísticas vinculadas al medio natural.

1. La gestión y ordenación del uso público en este espacio se basará en los principios inspiradores y objetivos establecidos en el documento «Gestión del Uso Público en la Red de Espacios Naturales Protegidos de Andalucía (RENPA)»: Estrategia de Acción que fue aprobado mediante Resolución de 19.11.2003, de la entonces Dirección General de la Red de Espacios naturales Protegidos y Servicios Ambientales o documento similar que pueda sustituirlo en el futuro.

2. Para la difusión del material informativo y divulgativo, además de los equipamientos de uso público, se aprovecharán otras instalaciones, como equipamientos deportivos municipales, hoteles, campos de golf y puertos deportivos, para lo cual la Consejería competente en materia de medio ambiente podrá establecer acuerdos con los organismos competentes o entidades implicadas.

3. Las actividades recreativas se orientarán hacia actividades de bajo impacto como el senderismo, piragüismo y pesca deportiva con caña.

4. Se prestará una atención especial a la avifauna como recurso didáctico-recreativo.

4.5. Educación e interpretación ambiental.

1. Los programas y actuaciones de educación e interpretación ambiental deberán seguir los criterios y recomendaciones generales de la Estrategia Andaluza de Educación Ambiental y en particular los establecidos para espacios naturales.

2. Se fomentará el desarrollo de campañas de voluntariado dando prioridad a las iniciativas que cumplan el doble objetivo de fomentar la concienciación ambiental y mejorar la calidad ambiental de estos espacios. En este sentido serán prioritarias las líneas de voluntariado orientadas a la eliminación de especies de flora exóticas, la retirada de basuras y la restauración de zonas degradadas.

4.6. Investigación.

1. Tendrán la consideración de prioritarios los proyectos y actividades de investigación y desarrollo tecnológico que se diseñen, planifiquen y desarrollen dentro de las líneas programáticas, objetivos y prioridades definidos en los planes de la Comunidad Autónoma en materia de investigación y medio ambiente.

2. Asimismo, serán prioritarios los programas de investigación y actuaciones experimentales de restauración del medio natural cuando sirvan de apoyo y asesoramiento a las tareas de gestión y conservación.

3. Sin perjuicio de lo establecido en el apartado anterior se consideran materias prioritarias de investigación:

a) Estructura y distribución de las comunidades de macrófitos y fitoplancton acuáticos. Potencial para su uso como bioindicadores.

b) Características limnológicas de estos ecosistemas acuáticos y sus implicaciones en la dinámica de las poblaciones de fauna y flora.

c) Técnicas de creación, restauración y mantenimiento de zonas húmedas.

d) Dinámica de las poblaciones de las especies de fauna en estado de amenaza.

e) Capacidad natural de los sistemas estuarinos para recuperar y mantener su calidad.

f) Hidrogeología de los acuíferos existentes en cuanto a volumen del recurso, calidad de las aguas subterráneas y relación funcional aguas subterráneas-aguas superficiales.

g) Procesos contaminantes en los estuarios del río Palmones y río Guadiaro. Principales focos de contaminación y determinación de los parámetros físico-químicos y biológicos que inciden directa o indirectamente en las comunidades faunísticas y florísticas presentes.

h) Grupos faunísticos asociados a la herpetofauna (anfibios/reptiles), ictiofauna e invertebrados.

i) Comunidades vegetales existentes. Identificación de posibles endemismos o especies de interés que necesiten Planes de Manejo, Conservación o Recuperación.

j) Dinámica y evolución de los recursos pesqueros y marisqueros del estuario del río Palmones. Capacidad de producción y regeneración de los caladeros existentes objeto de explotación.

k) Análisis evolutivo de los hábitats naturales de interés comunitario existentes en el Paraje Natural, prestando especial atención a los microfactores ecológicos que determinan la relación entre las comunidades.

l) Identificación de la oferta y demanda existente y potencial de actividades de tipo didáctico-recreativo y su repercusión en el patrimonio natural.

m) Conectividad ecológica entre estos espacios naturales protegidos y otros espacios naturales con los que presenten continuidad espacial o compartan intereses ecológicos. Oportunidades para la creación de corredores ecológicos.

4. Los trabajos de investigación que impliquen el censo de aves se realizarán preferentemente siguiendo las bases metodológicas que establezca a tal efecto la Consejería competente en materia de medio ambiente para favorecer la normalización de los datos que se generen.

5. El control y seguimiento del estado de las poblaciones florísticas y faunísticas se basará en la aplicación de metodologías normalizadas que permitan el análisis de datos históricos de dichas poblaciones y análisis comparativos con otras zonas húmedas y en el marco de los Programas de Seguimiento que desarrolla actualmente la Consejería competente en materia de medio ambiente.

6. Con carácter general, se impulsará la coordinación entre las distintas entidades de investigación, la mejora de la organización y difusión de la información y el máximo aprovechamiento de los resultados científicos generados. En particular, se promoverá la difusión de los resultados en diferentes ámbitos, regional, nacional o internacional y el intercambio de experiencias con espacios naturales protegidos de ámbito nacional e internacional de similares características.

4.7. Infraestructuras.

1. Se minimizarán las actuaciones que afecten al régimen hídrico de las zonas húmedas y se adoptarán en todo caso las medidas correctoras oportunas.

2. Las obras de mejora y conservación que se realicen sobre las infraestructuras viarias ubicadas en zonas adyacentes a estos Parajes Naturales, deberán contener medidas que garanticen la evacuación normal de las aguas de escorrentía y el paso de las aguas fluyentes así como el libre tránsito de la fauna durante y después de la ejecución de la obra.

3. Se tenderá al desmantelamiento, soterramiento o modificación de las líneas eléctricas que afecten al Paraje Natural Marismas del río Palmones.

4. Se fomentará la integración paisajística de las infraestructuras de amarre presentes en el Paraje Natural Marismas del río Palmones así como su mantenimiento.

5. NORMATIVA

5.1. Vigencia, adecuación, seguimiento y evaluación.

5.1.1. Vigencia.

El Plan tendrá vigencia indefinida.

5.1.2. Adecuación.

1. El contenido del Plan podrá ser sometido a modificación de alguna o algunas de las partes que lo constituyen, o a un procedimiento de revisión del conjunto del mismo.

2. Modificación

a) La modificación del Plan supone cambios concretos de alguno o algunos de sus contenidos, tratándose de ajustes puntuales que no alteran sustancialmente la ordenación y gestión adoptada.

b) Se considera modificación del Plan los ajustes puntuales que deban realizarse en relación a las Líneas de Actuación contenidas en el epígrafe 6 por el cumplimiento de las actuaciones previstas o cuando del resultado de la evaluación del Plan, al que se refiere el apartado 5.1.3, se consideren necesarios para el cumplimiento de los objetivos establecidos.

c) El Plan podrá ser modificado a propuesta de la Consejería competente en materia de medio ambiente, bien a iniciativa propia o por acuerdo motivado del Consejo Provincial de Medio Ambiente y Biodiversidad de Cádiz, aprobado por mayoría absoluta de sus miembros. La modificación será sometida al trámite de información pública y audiencia a los intereses sociales e institucionales implicados.

d) La aprobación de la modificación corresponderá a la persona titular de dicha Consejería cuando se refiera únicamente a materias de medio ambiente. Cuando la modificación se refiera a otras materias, se aprobará mediante orden conjunta de las personas titulares de las Consejerías competentes en la materia correspondiente y en medio ambiente.

3. Revisión.

a) La revisión del Plan implica un examen del mismo en su conjunto como consecuencia de la constatación de nuevas circunstancias ambientales o socioeconómicas, avances o nuevos descubrimientos científicos u otras causas legalmente justificadas y supone el establecimiento de una nueva ordenación y el establecimiento de nuevas pautas para la gestión del espacio.

b) El Plan podrá ser revisado por Acuerdo del Consejo de Gobierno de la Junta de Andalucía a propuesta de la Consejería competente en materia de medio ambiente, bien a iniciativa propia o por acuerdo motivado del Consejo Provincial de Medio Ambiente y Biodiversidad de Cádiz, aprobado por mayoría absoluta de sus miembros.

c) La revisión se llevará a cabo siguiendo los mismos trámites establecidos para su elaboración y aprobación, correspondiendo esta última al Consejo de Gobierno de la Junta de Andalucía.

5.1.3. Seguimiento y evaluación del Plan.

1. Para el seguimiento de la ejecución del presente Plan, la Consejería con competencia en materia de medio ambiente medirá anualmente el grado de ejecución de las Líneas de Actuación contenidas en el epígrafe 6, que deberá quedar reflejado en la Memoria Anual de Actividades y Resultados que a tal efecto se deberá elaborar.

2. Teniendo en cuenta lo dispuesto en el artículo 17 de la Directiva Hábitats, el presente plan se evaluará, mediante la elaboración de un informe de evaluación, de acuerdo al siguiente calendario:

a) El primer informe de evaluación se realizará en el año 2018 coincidiendo con la fecha prevista para el próximo informe de aplicación de dicha Directiva en España.

b) Los siguientes se realizarán cada seis años, a partir de dicha fecha.

3. Para la elaboración del informe de evaluación se cumplimentará el sistema de indicadores establecidos en el epígrafe 7.

5.2. Régimen general de autorizaciones.

1. De acuerdo con lo dispuesto en los artículos 10.2 y 15 bis de la Ley 2/1989, de 18 de julio, por la que se aprueba el Inventario de Espacios Naturales protegidos de Andalucía y se establecen medidas adicionales para su protección, toda nueva actuación en el interior de los Parajes Naturales deberá ser autorizada por la Consejería competente en materia de medio ambiente, a excepción de aquellas que, por no poner en peligro los valores objeto de protección de los espacios y por cumplir las condiciones establecidas en el presente Plan, están sometidas a comunicación previa o sean actividades de libre realización.

2. Las autorizaciones que se requieran en virtud del artículo 10.2 de la Ley 2/1998, de 18 de julio, cuando tuvieren por objeto actuaciones sometidas a Autorización Ambiental Integrada o Autorización Ambiental Unificada, quedarán integradas en los citados instrumentos de prevención y control, de acuerdo con lo establecido en la Ley 7/2007, de 9 de julio, de Gestión Integrada de la Calidad Ambiental y sus normas de desarrollo y se solicitarán y tramitarán conforme a lo dispuesto en su normativa específica. En dichos procedimientos se tendrán expresamente en cuenta las repercusiones de tales actuaciones en los valores objeto de protección del espacio natural protegido.

3. La gestión, los usos y los aprovechamientos forestales y las actividades relacionadas con la flora y fauna silvestre, así como las que se refieran a los usos del agua cuya competencia corresponda a la Comunidad Autónoma de Andalucía, se regirán por lo dispuesto en la normativa vigente sobre dichas materias y en el presente Plan. Las autorizaciones que se requieran en virtud del artículo 10.2 de la Ley 2/1989, de 18 de julio, cuando tuvieren por objeto actuaciones relativas a las materias anteriormente indicadas, quedarán integradas y se solicitarán y tramitarán conforme a los procedimientos que establecen las normas sectoriales que resulten de aplicación sobre las mismas. Se deberá tener en cuenta para el otorgamiento de la autorización exigida por dicha normativa sectorial, las prescripciones contenidas en relación con las mismas en este Plan.

4. El régimen de autorizaciones establecido en el presente Plan se entiende sin perjuicio de los permisos, licencias, autorizaciones o concesiones que sean exigibles de acuerdo con la normativa sectorial vigente. Las autorizaciones se otorgarán a salvo del derecho de propiedad y sin perjuicio de terceros.

5.3. Procedimiento.

5.3.1. Solicitud de autorización.

1. La solicitud de autorización se dirigirá a la persona titular de la Delegación Territorial de Cádiz de la Consejería competente en materia de medio ambiente, empleando un modelo normalizado para cada tipo de actuación que podrá obtenerse por los solicitantes en los servicios centrales y periféricos de la citada Consejería y a través de Internet, en la dirección de la Consejería competente en materia de medio ambiente <http://www.juntadeandalucia.es/medioambienteyordenaciondelterritorio>.

2. La solicitud debidamente cumplimentada con los datos solicitados en el modelo normalizado, se acompañará de la documentación especificada en cada uno de ellos. Cuando así se indique en dichos modelos normalizados, podrá sustituirse la documentación que se requiera por una declaración responsable en la que manifieste que cumple con los requisitos establecidos en este Plan para realizar el uso o actividad cuya autorización se solicita, que dispone al tiempo de la solicitud de la documentación que así lo acredita y se compromete a mantener su cumplimiento durante el período de tiempo inherente a la ejecución o ejercicio de la actuación pretendida.

Así mismo, la persona solicitante podrá no presentar aquellos documentos que ya obren en poder de la Administración de la Junta de Andalucía, siempre que se indique el día y el procedimiento en el que los presentaron.

Con el objeto de facilitar la aportación de la documentación requerida, así como de agilizar la tramitación del procedimiento, la Consejería competente en materia de medio ambiente, a través de la Red de Información Ambiental de Andalucía (REDIAM), pondrá a disposición de los interesados la información necesaria para la identificación de los condicionantes ambientales que inciden sobre el área de actuación o sobre la actividad que se pretende realizar. El uso por parte de los interesados de dicha información es de carácter voluntario.

3. La solicitud, junto con la documentación necesaria para la obtención de la autorización o la declaración responsable que la sustituya, se podrá presentar:

a) En soporte papel, preferentemente en el registro administrativo de la Consejería competente en materia de medio ambiente, en el de la Delegación Territorial de Cádiz o en sus registros auxiliares, sin perjuicio

de que pueda presentarse en los lugares previstos en el artículo 38.4 de la Ley 30/1992, de 26 de noviembre, de Régimen Jurídico de las Administraciones Públicas y del Procedimiento Administrativo Común, así como en el artículo 82.2 de la Ley 9/2007, de 22 de octubre, de la Administración de la Junta de Andalucía.

b) Por medios telemáticos, a través de las redes abiertas de telecomunicación y se cursarán por las personas interesadas al Registro Telemático Único, en los términos previstos en el Decreto 183/2003, de 24 de junio, por el que se regula la información y atención al ciudadano y la tramitación de los procedimientos administrativos por medios electrónicos (Internet), y demás normativa de aplicación, así como el artículo 83 de la Ley 9/2007, de 22 de octubre, mediante el acceso al portal web de la Junta de Andalucía (<http://www.juntadeandalucia.es>), así como al de la Consejería competente en materia de medio ambiente <http://www.juntadeandalucia.es/medioambienteyordenaciondelterritorio>.

5.3.2. Instrucción del procedimiento.

La instrucción del procedimiento de autorización corresponderá a la Delegación Territorial de Cádiz de la Consejería competente en materia de medio ambiente.

5.3.3. Resolución del procedimiento e inicio de la actuación.

1. La resolución del procedimiento de autorización corresponderá a la persona titular de la Delegación Territorial de Cádiz de la Consejería competente en materia de medio ambiente, que dictará y notificará la resolución en el plazo máximo de dos meses a contar desde la fecha en que la solicitud haya tenido entrada en el registro general del órgano competente para tramitar el procedimiento o en sus registros auxiliares.

2. Transcurrido dicho plazo sin que se haya notificado la resolución se podrá entender estimada la solicitud. No obstante, de acuerdo con lo dispuesto en el artículo 17.2 de la Ley 2/1989, de 18 de julio, y 62.1.f) de la Ley 30/1992, de 26 de noviembre, no podrán adquirirse por silencio administrativo facultades contrarias a las normas reguladoras de la Reserva Natural o que transfieran al solicitante facultades relativas al dominio público o al servicio público.

3. Los procedimientos de autorización para realizar los usos o actividades previstos en los epígrafes 5.4.1.1.a), 5.4.2.3.a), 5.4.2.3.b) y 5.4.2.3.c) se instruirán y resolverán por la persona titular de la Delegación Territorial de Cádiz de la Consejería competente en materia de medio ambiente mediante un procedimiento abreviado, reduciéndose a 15 días el plazo para dictar y notificar resolución desde la fecha en que la solicitud haya tenido entrada en el registro del órgano competente para su tramitación. Transcurrido dicho plazo sin que se haya notificado la resolución se podrá entender estimada la solicitud, con las excepciones previstas en el apartado 2.

4. Las actuaciones que sean autorizadas de conformidad con lo dispuesto en el presente Plan, exceptuando las reguladas en los epígrafes 5.4.2.3.a), 5.4.2.3.b) y 5.4.2.3.c) deberán iniciarse en el plazo máximo de dos años y estar finalizadas en el plazo máximo de cinco años; dichos plazos se computarán desde el día siguiente a la notificación de la correspondiente autorización o a partir de la fecha en que la autorización deba entenderse otorgada por silencio administrativo. El inicio efectivo de las actuaciones autorizadas deberá ser puesto en conocimiento de la Delegación Territorial de Cádiz de la Consejería competente en materia de medio ambiente, mediante escrito dirigido a la misma que se presentará en los lugares previstos en el epígrafe 5.3.1.3.a), o por medios telemáticos, a través de las redes abiertas de telecomunicación indicadas en el epígrafe 5.3.1.3.b).

La falta de inicio de la actuación en el plazo establecido en este apartado, supondrá la caducidad de la autorización otorgada.

5.3.4. Actuaciones con posible afección a la Red Ecológica Europea Natura 2000.

1. Para aquellas actuaciones en espacios naturales incluidos en la Red Ecológica Europea Natura 2000 que deban someterse a decisión de la Consejería competente en materia de medio ambiente, de acuerdo con lo dispuesto en el artículo 27.1.d) de la Ley 7/2007, de 9 de julio, y los artículos 2 y 8 del Decreto 356/2010, de 3 de agosto, por el que se regula la autorización ambiental unificada, se establece el régimen de organización y funcionamiento del registro de autorizaciones de actuaciones sometidas a los instrumentos de prevención y control ambiental, de las actividades potencialmente contaminadoras de la atmósfera y de las instalaciones que emiten compuestos orgánicos volátiles, y se modifica el contenido del Anexo I de la Ley 7/2007, de 9 de julio se establece lo siguiente:

a) Las personas interesadas formularán sus solicitudes de autorización en la forma establecida en el epígrafe 5.3.1, utilizando para ello modelos normalizados para cada tipo de actuación, junto con la documentación que en cada caso se requiera. A dicha documentación la persona interesada podrá acompañar, la memoria explicativa de carácter ambiental prevista en el artículo 8 del Decreto 356/2010, de 3 de agosto. Los modelos normalizados podrán obtenerse en los lugares previstos en el epígrafe 5.3.1.1.

b) Recibida la solicitud de autorización o, en su caso, remitida la misma por el Ayuntamiento en los supuestos de actuaciones sometidas a autorización o licencia en materia urbanística, cuando de dicha documentación se deduzca que la actuación pueda afectar de forma apreciable al espacio incluido en la Red Ecológica Europea Natura 2000, ya sea individualmente o en combinación con otros planes y proyectos, la persona titular de la Delegación Territorial de Cádiz de la Consejería competente en materia de medio ambiente iniciará el procedimiento establecido en el artículo 27.1.d) de la Ley 7/2007, de 9 de julio. En tal caso se seguirán los trámites regulados en el artículo 8 del Decreto 356/2010, de 3 de agosto, con las siguientes especificaciones:

- 1.º El plazo para dictar y notificar la resolución quedará en suspenso, hasta tanto se aporte la memoria explicativa de carácter ambiental, si no se hubiera ya aportado junto con la solicitud de autorización. Del requerimiento formulado al interesado para la presentación de la memoria explicativa ambiental y la suspensión del plazo para resolver se dará traslado, al ayuntamiento, cuando se trate de actuaciones que requieran autorización o licencia en materia urbanística.
- 2.º Si la decisión de la persona titular de la Delegación Territorial de Cádiz de la Consejería competente en materia de medio ambiente fuera someter la actuación a Autorización Ambiental Unificada, la autorización prevista en este Plan se integrará en aquella. En caso de que la actuación esté sujeta a licencia municipal se comunicará dicha resolución al ayuntamiento, advirtiéndole que no podrá resolver el procedimiento de la autorización o licencia en materia urbanística solicitada, hasta tanto se resuelva el procedimiento de autorización ambiental unificada.
- 3.º En el supuesto de que, por decisión de la persona titular de la Delegación Territorial de Cádiz de la Consejería competente en materia de medio ambiente, no deba ser sometida la actuación a autorización ambiental unificada, la resolución en la que se declare tal circunstancia, contendrá la concesión o denegación de la autorización prevista en este Plan. Dicha resolución se producirá como informe cuando se trate de actividades que requieren autorización o licencia en materia urbanística.
- 4.º Cuando transcurran dos meses desde la entrada de la solicitud de autorización en el registro del órgano competente para tramitarla, sin que se haya dictado y notificado la resolución, y pueda por tanto, por silencio administrativo, entenderse que la actuación no queda sometida a Autorización Ambiental Unificada, la persona interesada o el Ayuntamiento, en el supuesto de actividades que requieren autorización o licencia en materia urbanística, podrá entender que queda estimada la solicitud de autorización para la actuación en suelo no urbanizable o que el informe en relación con la misma es favorable, sin perjuicio de lo establecido en el epígrafe 5.3.3.2.

2. Quedan exceptuadas del procedimiento anteriormente establecido aquellas actuaciones excluidas del ámbito de aplicación del Decreto 356/2010, de 3 de agosto, de desarrollo de la Ley 7/2007, de 9 de julio, por entenderse que no pueden afectar de forma apreciable o son inocuas para los espacios incluidos en la Red Ecológica Europea Natura 2000.

5.3.5. Actuaciones sujetas a autorización o licencia en materia urbanística.

1. De conformidad con lo dispuesto en el artículo 16 de la Ley 2/1989, de 18 de julio, las autorizaciones previstas en el presente Plan que tuvieran por objeto actividades sujetas a autorización o licencia urbanística, se tramitarán conforme a lo siguiente:

a) Se instarán en el mismo acto de solicitud de éstas, a cuyo efecto el interesado presentará ante el ayuntamiento, además de la documentación exigida para la concesión de la autorización o licencia en materia urbanística, la correspondiente solicitud en el modelo normalizado que proceda, acompañado de la documentación que en el mismo se indique, o de la declaración responsable que la sustituya. Los modelos normalizados podrán obtenerse en los lugares previstos en el epígrafe 5.3.1.1.

b) El ayuntamiento, en el plazo de 10 días, remitirá la documentación con su informe facultativo a la Delegación Territorial de Cádiz de la Consejería competente en materia de medio ambiente. Dicho informe deberá pronunciarse expresamente sobre la compatibilidad de la actuación con el instrumento de planeamiento urbanístico.

c) La Delegación Territorial de Cádiz de la Consejería competente en materia de medio ambiente evacuará informe que tendrá carácter vinculante. Si el informe fuese favorable, deberán incluirse en la autorización o licencia urbanística las condiciones que se establezcan en el mismo. Dicho informe será emitido en el plazo máximo de dos meses desde la recepción de la solicitud

d) Transcurrido el plazo de dos meses sin que se hubiera emitido y notificado al Ayuntamiento dicho informe, se entenderá informada favorablemente la actuación y podrá proseguir el procedimiento para la autorización o licencia urbanística solicitada, sin perjuicio de lo establecido en el epígrafe 5.3.3.2.

e) Los plazos establecidos para notificar la resolución de las autorizaciones o licencias en materia urbanística, quedarán en suspenso, en tanto se lleve a cabo la tramitación del informe conforme a lo dispuesto en los párrafos anteriores.

2. En los casos en que la actuación pretendida esté sujeta a autorización o licencia en materia urbanística y a comunicación previa a la Delegación Territorial de Cádiz de la Consejería competente en materia de medio ambiente, una vez haya sido concedida, en su caso, dicha autorización o licencia urbanística, corresponderá a la persona interesada realizar la comunicación previa, en los términos establecidos en este Plan, acompañada de una copia de la autorización o licencia otorgada, o en su caso, de la correspondiente certificación o cualquier otro medio de prueba admitido en Derecho acreditativo del silencio positivo producido.

5.3.6. Actuaciones que requieran autorizaciones ambientales de carácter sectorial o impliquen la ocupación de bienes de la Comunidad Autónoma.

1. Se integrarán en un único procedimiento administrativo las autorizaciones que se requieran en virtud de este Plan, cuando:

a) Tengan por objeto actuaciones que conlleven la necesidad de otras autorizaciones ambientales de carácter sectorial, conforme a lo dispuesto en el epígrafe 5.2.3.

b) Requieran el otorgamiento de un título de concesión para la ocupación de bienes de la Comunidad Autónoma de Andalucía o gestionados por la misma en virtud de las competencias que tenga atribuidas, así como aquellas que, en su caso, afecten a zonas de servidumbre de protección.

2. En la instrucción del procedimiento por el órgano competente por razón de la materia deberá emitirse, con anterioridad a la resolución administrativa que ponga fin al mismo, un informe por la respectiva Delegación Territorial de Cádiz de la Consejería competente en materia de medio ambiente sobre la conformidad de la actuación pretendida en relación con la normativa reguladora de las actividades en el espacio natural y la protección de sus valores ambientales. Dicho informe tendrá carácter vinculante cuando sea desfavorable, así como en relación con las condiciones que se establezcan, en su caso, cuando sea favorable.

5.3.7. Comunicación previa.

1. La comunicación deberá dirigirse a la persona titular de la Delegación Territorial de Cádiz de la Consejería competente en materia de medio ambiente y deberá tener entrada en el registro general de la citada Delegación Territorial o en sus registros auxiliares, con una antelación mínima de 15 días a la fecha señalada en la comunicación para el inicio de la actuación, pudiéndose presentar en la forma prevista en el epígrafe 5.3.1.3.

Con el objeto de facilitar la aportación de la documentación requerida, la Consejería competente en materia de medio ambiente, a través de la Red de Información Ambiental de Andalucía (REDIAM), pondrá a disposición de los interesados la información necesaria para la identificación de los condicionantes ambientales que inciden sobre el área de actuación o sobre la actividad que se va a realizar.

2. La persona interesada deberá presentar el documento de comunicación previa correspondiente a la actividad que se pretende desarrollar conforme a un modelo normalizado debidamente cumplimentado junto con la documentación requerida para cada supuesto. El modelo normalizado podrá obtenerse en los lugares previstos en el epígrafe 5.3.1.1.

Cuando se establezca en los modelos normalizados, podrá sustituirse la documentación que se requiera por una declaración responsable en la que la persona interesada manifieste, bajo su responsabilidad, que cumple con los requisitos establecidos en este Plan, que dispone al tiempo de la comunicación de la documentación que así lo acredita y que se compromete a mantener su cumplimiento durante el período de tiempo correspondiente a la ejecución o ejercicio de la actuación pretendida.

3. Cuando la comunicación se presente en un lugar distinto al registro general de la Delegación Territorial de Cádiz o de sus registros auxiliares, el plazo antes indicado en el apartado 1 se computará a partir de la fecha de presentación en dichos registros. A tal efecto, la Delegación Territorial de Cádiz de la Consejería competente en materia de medio ambiente comunicará a la persona interesada la fecha de entrada de la comunicación en su registro, general o auxiliar en el plazo de 10 días siguientes a la recepción de la comunicación previa.

4. En caso de que existan razones de conservación o protección de los recursos naturales que no hayan podido ser previstas por el interesado o se sobrepase la capacidad de acogida del equipamiento o de la zona de realización de las actividades, la persona titular de la Delegación Territorial de Cádiz de la Consejería competente en materia de medio ambiente, indicará a la persona interesada, con una antelación mínima de diez días con

respecto a la fecha prevista para el inicio de la actividad, la imposibilidad de realizar la actuación propuesta en dicha fecha.

5. Sin perjuicio de lo que se establece en el apartado anterior, en las actuaciones sometidas al régimen de comunicación previa al ejercicio de la actividad, la Delegación Territorial de Cádiz de la Consejería competente en materia de medio ambiente no tendrá el deber de pronunciarse sobre la actividad pretendida, ni la falta de pronunciamiento tendrá efectos de silencio administrativo.

6. El régimen de comunicación previa establecido en el presente Plan se entiende sin perjuicio de los permisos, licencias, autorizaciones o concesiones que sean exigibles de acuerdo con la normativa sectorial vigente.

5.4. Normas.

1. Las normas del presente Plan son determinaciones de aplicación directa, vinculantes para las Administraciones Públicas y para los particulares.

2. A efectos de su clasificación por el planeamiento urbanístico, los Parajes Naturales tendrán la consideración de suelo no urbanizable objeto de protección especial, de acuerdo con lo establecido en el artículo 15 de la Ley 2/1989, de 18 de julio y en el artículo 46 de la Ley 7/2002, de 17 de diciembre, de Ordenación Urbanística de Andalucía.

3. Los planes urbanísticos deberán adaptarse a las prescripciones previstas en el presente Plan, de conformidad con lo establecido en el artículo 18 de la Ley 42/2007, de 13 de diciembre.

5.4.1. Actividades pesqueras, marisqueras y acuicultura marina.

1. Quedan sujetas a la obtención de autorización, conforme al procedimiento regulado en el presente Plan, las siguientes actuaciones:

a) La celebración de eventos deportivos de pesca marítima recreativa.

b) La introducción, traslado o suelta de individuos vivos pescables de especies marinas autóctonas en aguas interiores.

2. Queda prohibido:

a) La pesca marítima profesional y el marisqueo en el Paraje Natural Estuario del río Guadiaro.

b) La pesca marítima recreativa desde embarcación en ambos espacios.

c) La pesca marítima recreativa desde tierra en la zona de marisma mareal del Paraje Natural Marismas del río Palmones.

d) La pesca marítima profesional y el marisqueo en las áreas intermareales con presencia de praderas de *Zostera noltii*.

e) El empleo de artes o técnicas no selectivas o potencialmente esquiladoras de los recursos o que produzcan la remoción o alteración de los fondos y en particular la colocación de trasmallos al paso y la pesca por cualquier medio de arrastre.

f) La instalación de redes, vallas, barreras o artefactos en los ríos, caños, canales y demás zonas de aguas libres, que impidan o entorpezcan la libre circulación de las especies acuáticas.

g) La acuicultura marina.

3. Condiciones para el marisqueo en el Paraje Natural Marismas del río Palmones.

a) El marisqueo sólo podrá practicarse a pie, por lo que el uso de embarcaciones sólo estará permitido para acceder a las zonas de aprovechamiento.

b) Se utilizarán las artes de marisqueo tradicionales de la zona, siempre y cuando no supongan un riesgo para la conservación de los recursos naturales.

c) En todo caso, deberá respetarse una distancia mínima de 2 m respecto del talud de la marisma ocupada por especies características de las marismas media y alta.

4. Condiciones para la repoblación de especies pesqueras y marisqueras.

En el caso de que se advierta una degradación o merma de la población de las especies objeto de pesca y marisqueo, la Consejería competente en materia de medio ambiente podrá autorizar la repoblación con especies propias de la zona. Como mínimo se deberán cumplir los siguientes requisitos:

a) Será necesario realizar un estudio previo de las especies y densidades idóneas que garantice el mantenimiento de las cadenas tróficas establecidas en el ecosistema del espacio.

b) Las especies deberán contar con identificación de su procedencia.

c) Se deberá garantizar la protección sanitaria y diversidad genética de las especies existentes en la zona afectada.

5.4.2. Actividades de uso público, turismo activo y ecoturismo.

1. Serán de libre realización las siguientes actividades de uso público, turismo activo y ecoturismo, no sometidas a régimen de autorización o comunicación previa cuando se realicen en equipamientos públicos u otros espacios donde no exista limitación de acceso o de uso conforme a la normativa vigente, así como la que pueda establecerse conforme a lo dispuesto en el apartado 2:

- a) La observación de la fauna y la flora.
- b) Las actividades de filmación, rodaje, grabación sonora y fotografía siempre que no impliquen el uso de equipos auxiliares, tales como focos, pantallas reflectoras, generadores eléctricos u otros.
- c) El senderismo.
- d) Las actividades náuticas sin motor salvo el kite-surf y el windsurf que no están permitidas.

2. La Consejería competente en materia de medio ambiente podrá establecer limitaciones de acceso o de uso en determinadas áreas para las actividades incluidas en el apartado 2 cuando existan riesgos para la seguridad de las personas, la conservación de los valores naturales, las especies silvestres o sus hábitats o los procesos ecológicos que gobiernan el espacio.

3. Quedan sujetas a la obtención de autorización, conforme al procedimiento regulado en el presente Plan, las siguientes actuaciones:

- a) Las actividades de uso público, turismo activo y ecoturismo incluidas en el apartado 1 cuando se realicen por espacios donde exista limitación de acceso o de uso.
- b) Las actividades de filmación, rodaje, grabación sonora y fotografía que impliquen el uso de equipos auxiliares, tales como focos, pantallas reflectoras o generadores eléctricos u otros.
- c) La navegación a motor vinculada a rutas organizadas de carácter educativo-divulgativo.
- d) La construcción, instalación o adecuación de equipamientos vinculados al desarrollo de actividades de uso público que no estén promovidos por la Consejería competente en materia de medio ambiente que en cualquier caso deberán corresponderse con alguna de las siguientes tipologías: mirador, observatorio, sendero señalizado o itinerario botánico y cumplir los siguientes requisitos:

- 1.º Estar dimensionados sobre la base de las características ecológicas y paisajísticas del espacio y a su capacidad de acogida.
- 2.º Garantizar la restauración de las zonas que hayan podido verse alteradas en el transcurso de las obras.
- 3.º Estar debidamente señalizados.

e) Las instalaciones temporales de avituallamiento asociadas a eventos puntuales de carácter educativo o recreativo.

4. La tradicional procesión de la Virgen del Carmen del 16 de julio a su paso por el cauce del río Palmones en el interior del Paraje Natural Marismas del río Palmones, se considera actividad de libre realización, por no poner en peligro, en los términos que se lleva a cabo, los valores objeto de protección del espacio.

5. Queda prohibido:

- a) La realización de cualquier actividad de uso público, turismo activo y ecoturismo distintas de las que se permiten expresamente en los apartados 1, 3 y 4.
- b) La circulación de vehículos «campo a través».
- c) La circulación de motocicletas, cuatriciclos o vehículos asimilados fuera de carreteras o caminos asfaltados.
- d) La creación de áreas de acampada y campamentos de turismo.
- e) El estacionamiento para pernoctar de caravanas, autocaravanas y vehículos de características similares.
- f) La ubicación de establecimientos permanentes o temporales de restauración tales como chiringuitos, quioscos, bares o restaurantes distintos de los citados en el apartado 3.e).
- g) La celebración de pruebas o eventos distintos del citado en el epígrafe 5.4.1.1.
- h) Las concentraciones y las actividades recreativas tal como las define el Decreto 195/2007, de 26 de junio, por el que se establecen las condiciones generales para la celebración de espectáculos públicos y actividades recreativas de carácter ocasional y extraordinario, distintas de la procesión de la Virgen del Carmen, a la que se refiere el apartado 4.

i) Las actividades que impliquen el uso de aparatos de megafonía exterior con alteración de las condiciones de sosiego y silencio.

6. Condiciones para el desarrollo de las actividades de uso público.

a) Todas las actividades de uso público deberán realizarse de manera que no conlleven repercusiones negativas sobre el medio natural, no alteren el normal funcionamiento de los equipamientos e infraestructuras u obstaculicen la realización de estas actividades por otras personas usuarias.

b) La Consejería competente en materia de medio ambiente podrá establecer, mediante orden, las condiciones medioambientales para el desarrollo en los Parajes Naturales de las actividades de uso público, turismo activo y ecoturismo, que se consideren necesarias para garantizar que el desarrollo de dichas actividades sea compatible con la seguridad de las personas, la conservación de los valores naturales, las especies silvestres o sus hábitat, la geodiversidad y no interfieran en la reproducción u otros procesos biológicos esenciales de aquellas.

c) Así mismo, de acuerdo con lo dispuesto en el artículo 23 de la Ley 8/2003, de 28 de octubre, la orden citada en el párrafo anterior podrán establecer la exigencia de fianza para la realización de actividades organizadas de ocio, deporte o turismo activo o para la realización de grabaciones audiovisuales cuando pudieran afectar a las especies silvestres amenazadas, cuya cuantía se fijará en proporción a la actividad que se pretenda realizar y a las responsabilidades que pudieran derivarse por daños causados. La fianza será devuelta una vez comprobada la correcta ejecución de la actuación autorizada, deduciéndose de la misma, en su caso, la cuantía necesaria para atender a los daños y responsabilidades producidas.

d) La fianza a la que se refiere el párrafo anterior podrá ser sustituida por un seguro de responsabilidad civil por daños al medio ambiente, en los términos que se establezcan en la orden referida en el párrafo b). Los riesgos cubiertos por dicho seguro serán independientes de los exigidos para el seguro de responsabilidad profesional suficiente, establecido en el Decreto 20/2002, de 29 de enero, de Turismo en el Medio Rural y Turismo Activo, para el desarrollo de las actividades de turismo activo.

e) La persona titular de la Consejería competente en materia de medio ambiente podrá, mediante orden, condicionar, someter a autorización o a comunicación previa o limitar, de forma cautelar e inmediata, por un tiempo determinado, el desarrollo en el espacio de cualquier nueva actividad, cuando se detecte que el desarrollo de dicha actividad puede tener incidencia sobre la conservación de los valores naturales que motivaron la declaración de los Parajes Naturales así como de las Zonas Especiales de Conservación y las Zonas de Especial Protección para las Aves. En el supuesto que se considere necesario que la regulación establecida tenga carácter definitivo, deberán iniciarse los trámites necesarios para su inclusión en el presente Plan.

f) Las actividades de turismo activo que se desarrollen por empresas quedarán sujetas a los requisitos que para su ejercicio se establecen en el Decreto 20/2002, de 29 de enero, de Turismo en el Medio Rural y Turismo activo y sus normas de desarrollo que establezcan obligaciones y condiciones medioambientales para la práctica de las actividades integrantes del turismo activo.

g) Las actividades de ecoturismo desarrolladas por empresas se sujetarán a los mismos requisitos establecidos para las de turismo activo en la normativa referida en el párrafo anterior. A estos efectos, se entenderán por actividades de ecoturismo aquellas que se determinen mediante Orden conjunta de las personas titulares de las Consejerías competentes en materia de turismo, deporte y medio ambiente, prestadas bajo criterios de responsabilidad ambiental y que estén basadas en distintas formas de percepción directa de los recursos patrimoniales del territorio, tales como el aprecio, disfrute, sensibilización, interpretación de los recursos o turismo ecológico.

h) La observación de especies de fauna y flora tienen la consideración de actividad de ecoturismo.

7. Limpieza y retirada de basuras en las playas.

a) La limpieza de playas deberá realizarse con técnicas de limpieza y conservación selectiva que contribuyan a la protección y preservación de las especies de flora y cobertura vegetal. No podrán utilizarse técnicas mecánicas sobre sistemas dunares y se evitará la retirada de restos orgánicos de origen natural procedentes del mar.

b) Las instalaciones para la retirada de basuras deberán ubicarse preferentemente en las zonas de acceso, no pudiéndose colocar en los sistemas dunares.

8. Los animales de compañía deberán ir en todo momento controlados por las personas responsables de los mismos siendo obligatorio el uso de correa.

5.4.3. Actividades de investigación.

1. Quedan sujetas a la obtención de autorización, conforme al procedimiento regulado en el presente Plan las actividades científicas y de investigación que impliquen el montaje de infraestructuras permanentes o

desmontables, así como la difusión de información derivada de investigación científica desarrollada en el interior de los Parajes Naturales que pueda facilitar la localización de especies, poblaciones o recursos naturales, cuando con ello se ponga en peligro la conservación de los mismos.

2. Quedan sujetas al régimen de comunicación previa las actividades científicas y de investigación que no impliquen el montaje de infraestructuras. A efectos de control y seguimiento dichas actuaciones deberán ser comunicadas a la Consejería competente en materia de medio ambiente previamente al inicio de su ejecución, en la forma y plazo previstos en el epígrafe 5.3.7.

3. Seguimiento de la Investigación.

a) Tras la finalización de la investigación, un representante de la entidad responsable del proyecto y un representante de la Consejería competente en materia de medio ambiente realizarán una visita al área de estudio para comprobar la inexistencia de daños; en caso de que se compruebe que se hayan producido daños como consecuencia de la investigación, la entidad responsable de la misma procederá a la restauración de la zona a las condiciones originales.

b) Una vez finalizados los trabajos de investigación, la entidad responsable del proyecto deberá emitir un informe completo y detallado de la metodología, actividades desarrolladas, resultados, conclusiones obtenidas y sugerencias o recomendaciones derivadas de ellas para una mejor conservación y gestión del espacio protegido. La Consejería competente en materia de medio ambiente solo podrá utilizar dicha información para establecer objetivos relacionados con la gestión, evaluación y seguimiento del espacio protegido. Cuando sea necesaria la difusión de dicha información, esta deberá realizarse de acuerdo con la entidad investigadora.

c) Asimismo, la persona responsable de la investigación deberá remitir a la Delegación Territorial de la Consejería competente en materia de medio ambiente correspondiente una copia de todas las publicaciones que se realicen derivadas, en todo o en parte, de la investigación realizada, debiendo constar en las mismas expresamente la referencia del espacio natural de que se trate y la colaboración prestada por la Consejería competente en materia de medio ambiente de la Junta de Andalucía para la realización de la investigación.

5.4.4. Infraestructuras.

1. Quedan sujetas a la obtención de autorización, conforme al procedimiento regulado en el presente Plan, las nuevas infraestructuras de defensa y protección de la costa así como las obras de conservación, acondicionamiento y mejora de infraestructuras de cualquier tipo, que no estén sometidas a Autorización Ambiental Integrada o Autorización Ambiental Unificada.

2. Queda prohibida la creación de nuevas infraestructuras, distintas de las obras costeras de defensa y protección de la costa.

3. Condiciones generales.

a) Con carácter general las nuevas infraestructuras se ubicarán fuera de los Parajes Naturales.

b) La mejora, ampliación o conservación de cualquier tipo de infraestructura así como el desarrollo de actuaciones y obras, con afecciones directas o indirectas en estos Parajes Naturales, tendrán en cuenta criterios de conservación e integración paisajística y adoptarán, en todos los casos, la solución que minimice las posibles alteraciones ecológicas o paisajísticas en el ámbito de estos espacios naturales. En cualquier caso, se asegurará que dichas actuaciones se realicen fuera del período de reproducción de las especies de aves de interés presentes en estos Parajes Naturales.

c) Para la dotación de infraestructuras de cualquier tipo que, de forma inevitable tengan que ubicarse en estas zonas húmedas, se tendrán en cuenta los siguientes criterios generales:

1.º Tendrán la consideración de preferentes las obras de mejora de las infraestructuras existentes sobre la creación de otras nuevas, que en caso necesario aprovecharán al máximo el trazado y ubicación de las ya existentes.

2.º Se utilizarán las mejores tecnologías disponibles.

3.º Se evitará la creación de nuevos accesos.

4. Condiciones específicas para las infraestructuras de amarre.

a) Las actuaciones de conservación, acondicionamiento y mejora de las infraestructuras de amarre existentes, deberán asegurar, mediante informe técnico, la ausencia de impactos negativos sobre la dinámica estuarina y litoral y los ecosistemas acuáticos a corto, medio y largo plazo.

b) Las infraestructuras de amarre existentes podrán ser sustituidas por otras nuevas cuando se justifique por motivos de mejora ambiental, paisajística y de seguridad y se acredite la imposibilidad de adecuar las infraestructuras existentes. En estos casos el diseño deberá asegurar la ausencia de impactos negativos sobre los fondos y el flujo de las mareas, adaptando las medidas necesarias para su integración paisajística.

c) La ampliación del número de puntos de atraque existentes sólo se permitirá cuando se estime necesario para el desarrollo de los usos tradicionales asociados y en particular para el desarrollo de las actividades marisqueras y pesqueras autorizadas.

5. Condiciones específicas para las obras para la defensa y protección de la costa.

Las actuaciones en materia de obras de defensa y protección de la costa serán autorizables cuando tengan por objeto la mejora, conservación y protección de los valores naturales de los Parajes Naturales. En este sentido, se deberá justificar, mediante un estudio técnico, la necesidad de dicha actuación para preservar la integridad ecológica y los recursos naturales de los Parajes Naturales y garantizar que no se altera de forma negativa a corto, medio y largo plazo las biocenosis estuarinas y terrestres presentes.

5.4.5. Otros usos y actividades.

1. Quedan sujetas a la obtención de autorización, conforme al procedimiento regulado en el presente Plan, las siguientes actuaciones, cuando no estén sometidas a Autorización Ambiental Integrada o Autorización Ambiental Unificada:

a) Los dragados.

b) Las actividades cinematográficas y fotográficas desarrolladas por empresas o con motivo del ejercicio profesional, como rodaje de películas, reportajes gráficos o anuncios publicitarios.

c) En general, la difusión de información por cualquier medio que pueda facilitar la localización de especies, poblaciones o recursos naturales en el interior de los Parajes Naturales, cuando con ello se ponga en peligro la conservación de los mismos.

d) La recolección de recursos genéticos, cuando se justifique adecuadamente que dicha recolección no causa ningún perjuicio al mantenimiento de los recursos en un estado de conservación favorable y que se promueve adecuadamente el reparto de los beneficios asociados a dicha actividad.

2. Queda prohibida:

a) La investigación y el aprovechamiento de los yacimientos minerales y demás recursos geológicos, dados los relevantes valores ecológicos, la escasa extensión y el carácter marítimo terrestre de los Parajes Naturales.

b) La instalación de señales, salvo las exigidas en disposiciones legales, así como cualquier tipo de publicidad, cuando no estén vinculadas al uso público y gestión del espacio.

c) Las nuevas captaciones de aguas subterráneas.

d) Cualquier actuación o infraestructura que altere la morfología de la red de drenaje, modifique el flujo natural de las aguas, suponga una transformación o reducción de la superficie inundable o altere la dinámica litoral o estuarina en general, a excepción de los siguientes supuestos:

1.º Las actuaciones de restauración ecológica.

2.º Las obras para la defensa y protección de la costa y los dragados debidamente autorizados.

e) La navegación a motor en los estuarios cuando no esté vinculada a:

1.º Rutas organizadas de carácter educativo-divulgativo autorizadas, de acuerdo con lo dispuesto en el epígrafe 5.3.2.3.c).

2.º Actividades de pesca y marisqueo autorizadas.

3.º El acceso a las infraestructuras de amarre existentes.

4.º La gestión de los Parajes Naturales.

f) La recolección de las especies de flora consideradas objetivo de conservación en el ámbito de este Plan y descritas en el epígrafe 4.2.3.8.

g) Los aprovechamientos agrícolas salvo las huertas tradicionales existentes en el Paraje Natural Marismas del río Palmones.

3. Huertas tradicionales.

No pondrán realizarse prácticas agrícolas o actuaciones que conlleven la eliminación o transformación de las huertas tradicionales existentes, excepto cuando supongan una mejora de la calidad ambiental o ecológica del espacio.

4. Navegación.

a) La navegación de embarcaciones se restringirá al tránsito por los cauces principales de los ríos Palmones y Guadiaro, salvo las actuaciones vinculadas al servicio de las Administraciones Públicas en cumplimiento de sus funciones.

b) La Consejería competente en materia de medio ambiente, en coordinación con otras Administraciones competentes en cada caso, podrá establecer limitaciones para determinadas zonas en orden a la conservación de los recursos naturales.

c) La Consejería competente en materia de medio ambiente podrá limitar el nivel de ruido emitido por las embarcaciones a motor que accedan al espacio protegido en las áreas y durante los periodos en los que pueda producirse un impacto negativo sobre la avifauna presente, en especial durante el periodo estival, debiendo reducirse la velocidad de navegación o el ritmo de revoluciones del motor cuando así sea requerido por los Agentes de Medio Ambiente o del Servicio de Protección de la Naturaleza (SEPRONA).

5. Fondeo de embarcaciones.

La Consejería competente en materia de medio ambiente podrá establecer zonas de exclusión para el fondeo de embarcaciones así como el fondeo obligatorio en boyas de amarre fijas, cuando se estime necesario para la protección de los recursos naturales.

6. Actuaciones de dragado.

a) Cualquier dragado deberá justificar, mediante un estudio técnico, que no se alteran de forma negativa a corto, medio y largo plazo las biocenosis estuarinas y litorales presentes y prever medidas para restituir a su estado original los arenales costeros que resulten afectados durante los trabajos.

b) En su caso, el vertido de los dragados podrá realizarse en las formaciones arenosas presentes en dichos espacios siempre y cuando se demuestre beneficioso para el mantenimiento o restitución del equilibrio sedimentario de las mismas y la inexistencia de agentes contaminantes que puedan afectar a la biocenosis del medio receptor.

c) El acceso por tierra de la maquinaria pesada necesaria para llevar a cabo la retirada del material de dragado o la deposición del mismo deberá evitar el pisoteo de las formaciones dunares y en particular de la vegetación asociada. En cualquier caso estas operaciones no podrán realizarse durante la época de reproducción de aves que utilicen los arenales costeros como áreas de nidificación como el caso del chorlito patinegro (*Charadrius alexandrinus*).

6. LÍNEAS DE ACTUACIÓN

En el presente Plan se plantean las siguientes líneas de actuación a desarrollar en el ámbito de los Parajes Naturales Marismas del río Palmones y Estuario del río Guadiaro.

6.1. Estado de conservación favorable de los hábitats de interés comunitario, de las especies de interés comunitario y sus hábitats y de la diversidad biológica.

1. Control periódico de la calidad del agua mediante parámetros físicos, químicos y biológicos en el marco de la Red de Seguimiento y Evaluación de Zonas Húmedas de Andalucía y del Plan de Policía de Aguas Litorales.

2. Elaboración de un Plan de Autoprotección de contaminación por vertidos o accidentes marítimos para el Paraje Natural Marismas del río Palmones.

3. Aplicar las medidas necesarias para garantizar que los vertidos al dominio público marítimo-terrestre, incluidos los vertidos de pluviales y aliviaderos, cuentan con la autorización reglamentaria y se adecuen a los límites de emisión establecidos en la normativa vigente.

4. Desarrollo de acuerdos con las industrias ubicadas en la Bahía de Algeciras para la reducción progresiva de la carga contaminante de los vertidos.

5. Generar la información necesaria para establecer el estado de conservación actual y favorable de los hábitats de interés comunitario presentes incluyendo parámetros como la estructura y diversidad florística de las formaciones vegetales que los caracterizan.

6. Realizar prospecciones que permitan determinar la superficie ocupada y estado de conservación de las praderas de fanerógamas marinas de *Zostera noltii* presente en el Paraje Natural Marismas del río Palmones.

7. Restauración del sistema de drenaje de la marisma de la margen izquierda del río Palmones a su estado natural.

8. Realización de censos anuales de invernada y reproducción de las aves acuáticas.

9. Estudio de la dinámica poblacional de las aves incluidas en la Directiva Aves presentes en los Parajes Naturales y descripción de los parámetros que permitan establecer el estado de conservación actual y favorable según la tendencia y variaciones de la población de cada especie.

10. Generar la información necesaria para establecer el estado de conservación actual y favorable de las siguientes especies de fauna de interés comunitario en estos espacios protegidos así como un programa de

seguimiento que garantice el seguimiento periódico de su estado de conservación: boga del Guadiana, lamprea marina, galápago leproso, nutria, sapillo pintojo meridional y *Euphydryas aurinia*.

11. Continuación de los trabajos de eliminación de las poblaciones de especies de flora exóticas invasoras presentes en estos espacios y repoblación, en su caso, con especies autóctonas en los claros que queden por eliminación de dichas especies. En este sentido serán prioritarias el Plumero de la Pampa (*Cortaderia selloana*) en el Paraje Natural Estuario del río Guadiaro y la uña de león (*Carpobrotus eludis*) en el Paraje Natural Marismas del río Palmones.

12. Establecimiento de convenios de colaboración con los Ayuntamientos de Algeciras, Los Barrios y San Roque para fomentar el uso de plantas autóctonas en las actuaciones de jardinería de las zonas residenciales adyacentes a los espacios protegidos, así como en los arcenes y rotondas de las vías de comunicación cercanas.

13. Establecimiento de convenios de colaboración con los Ayuntamientos de Algeciras, Los Barrios y San Roque para la retirada periódica de basuras acumuladas en las márgenes de las marismas, cauces, dunas y playas.

14. Recuperación paisajística y ambiental de la ribera y marismas de la margen derecha del río Palmones y las dunas del Rinconcillo.

15. Desarrollar y ejecutar un proyecto para convertir la escollera presente en la margen derecha de la desembocadura del río Guadiaro en una escollera viva mediante el uso de técnicas de bioingeniería.

16. Desarrollo de los trabajos selvícolas oportunos al objeto de mantener y mejorar las formaciones vegetales naturales y garantizar la prevención de incendios.

17. Reforzar la vigilancia durante la época de reproducción de la avifauna y especialmente en aquellas zonas donde la presión del uso público y el aprovechamiento marisquero sea más intenso.

6.2. Instrumentos de apoyo a la gestión.

6.2.1. Aprovechamiento sostenible y gestión activa.

1. Estudio del estado de los recursos marisqueros y pesqueros del estuario del río Palmones que permita establecer la capacidad de carga del sistema y establecer los criterios técnicos para un aprovechamiento sostenible de los recursos.

2. Señalización de la superficie ocupada por las praderas de fanerógamas marinas de *Zostera noltii* presentes en el Paraje Natural Marismas del río Palmones.

6.2.2. Uso público.

1. Completar, actualizar y homogeneizar el sistema de señalización de carácter informativo, interpretativo y normativo de estos Parajes Naturales y con carácter prioritario en los equipamientos de uso público existentes. Para ello se podrán desarrollar los acuerdos o convenios de colaboración que se estimen necesarios con los Ayuntamientos competentes y la Demarcación de Costas Andalucía-Atlántico.

2. Eliminar las señales existentes que por su localización o desvinculación de equipamientos de uso público se hayan quedado en desuso.

3. Ampliación de la oferta de uso público de carácter didáctico-educativo.

4. Establecimiento de los criterios técnicos para la ordenación del acceso peatonal a la playa del Rinconcillo a través del sistema dunar.

6.2.3. Comunicación, educación y participación ciudadana.

1. Campañas de educación ambiental así como edición de material divulgativo sobre la problemática asociada a la presencia de especies exóticas invasoras en estos espacios naturales y el papel de las distintas personas usuarias para su erradicación.

2. Desarrollo de campaña de divulgación y sensibilización sobre el interés florístico de las dunas de El Rinconcillo y las necesidades de conservación.

3. Desarrollo de campañas de educación ambiental que promuevan la disminución de residuos y basuras en el origen.

4. Desarrollo de una campaña de sensibilización dirigida a los mariscadores y mariscadoras sobre la importancia de compatibilizar el marisqueo con la conservación de las praderas de *Zostera noltii*.

5. Edición de material divulgativo sobre los recursos y valores naturales de los Parajes Naturales y normas de uso.

6. Elaboración de cuadernos didácticos para la orientación y desarrollo de actividades de educación e interpretación ambiental.

6.2.4. Conocimiento e información.

1. Estudio hidrodinámico de la desembocadura del río Palmones. Análisis de su dinámica fluvio-litoral y de las alteraciones que sufre debido a causas externas. Definición de los criterios técnicos, ambientales y económicos que permitan tomar la alternativa de manejo más adecuada al cerramiento periódico de la bocana del río para garantizar la conservación de la integridad ecológica del espacio.

2. Estudio hidrodinámico de la desembocadura del río Guadiaro. Análisis de su dinámica fluvio-litoral y de las alteraciones que sufre debido a causas externas. Definición de los criterios técnicos, ambientales y económicos que permitan tomar la alternativa de manejo más adecuada a los problemas de colmatación de la red de drenaje de la isla sedimentaria y al cegamiento de la desembocadura del río Guadiaro para garantizar la conservación de la integridad ecológica del espacio.

3. Cuantificación de la explotación del acuífero aluvial Guadiaro-Hozgarganta y sus repercusiones sobre el caudal del río Guadiaro.

4. Estudio de la influencia de la población de carracas presente en el Paraje Natural Estuario del río Guadiaro sobre la población de avifauna autóctona. Definición, en su caso, de los criterios técnicos para la gestión de dichas poblaciones.

5. Elaboración de una Memoria Anual de Actividades y Resultados de los Parajes Naturales según el modelo de la Red de Espacios Naturales Protegidos de Andalucía.

6. Establecimiento de un protocolo para la recogida sistemática de los datos necesarios para la cumplimentación del sistema de indicadores que se establece en el epígrafe siguiente y recogida de dichos datos.

7. INDICADORES

1. Existencia de puntos de control y seguimiento de la calidad del agua en ambos espacios dentro de la Red de Seguimiento y Evaluación de los Humedales de Andalucía y del Plan de Policía de Aguas Litorales.

2. Síntesis cualitativa de la evolución anual de la calidad del agua de los estuarios según el análisis de los parámetros físicos, químicos y biológicos que procedan.

3. Número de EDARs con vertido directo a la cuenca del río Palmones y río Guadiaro que cumplan con los parámetros reglamentarios para aguas declaradas zonas sensibles.

4. Existencia de Plan de Autoprotección de contaminación por vertidos o accidentes marítimos.

5. Número de informes de afección al funcionamiento del régimen hídrico de los estuarios.

6. Porcentaje de especies con estado de conservación determinado (%).

7. Número de censos de aves realizados al año.

8. Número de especies y número de individuos por especie de la población invernante y estival de aves acuáticas.

9. Número de individuos de especies prioritarias para la conservación hallados muertos por causas no naturales.

10. Superficie de especies exóticas invasoras eliminada por especie (ha).

11. Porcentaje de actuaciones de conservación específicas de elementos incluidos en las prioridades de conservación de este Plan (%).

12. Porcentaje de hábitats con estado de conservación determinado (%).

13. Número de proyectos de restauración de hábitats (núm.) y superficie restaurada (ha).

14. Número de actuaciones de integración paisajística realizadas.

15. Número de informes de afección vinculados a los aprovechamientos pesqueros y marisqueros.

16. Número de informes de afecciones vinculadas al uso público.

17. Número de informes de afecciones vinculados a usos, aprovechamientos y actuaciones diversas.

18. Número de equipamientos funcionales por tipología y espacio.

19. Número de actuaciones de sensibilización ambiental realizadas.

20. Número de estudios realizados sobre temáticas previstas en el Plan.

21. Memoria Anual de Actividades y Resultados elaborada.

4. Administración de Justicia

JUZGADOS DE PRIMERA INSTANCIA

EDICTO de 2 de septiembre de 2013, del Juzgado de Primera Instancia núm. Tres de Fuengirola, dimanante de autos núm. 186/2012. (PP. 2442/2013).

NIG: 2905442C20120000815.

Procedimiento: Juicio Verbal (250.2) 186/2012. Negociado: PQ.

De: Enrique González Valle y María Milagros Chavero Trillo.

Procurador: Sr. José Luis Rey Val.

Contra: Wenche Nelson y Comunidad de Propietarios Urbanización Sitio de Calahonda 5, de Mijas.

E D I C T O

CÉDULA DE NOTIFICACIÓN

En el procedimiento Juicio Verbal (250.2) 186/2012 seguido en el Juzgado de Primera Instancia núm. Tres de Fuengirola, a instancia de Enrique González Valle y María Milagros Chavero Trillo contra Wenche Nelson, se ha dictado la sentencia que, copiada en su encabezamiento y fallo, es como sigue:

S E N T E N C I A

En Fuengirola, a 11 de diciembre de 2012.

Vistos por mí, doña Amanda Cohen Benchetrit, Magistrada-Juez del Juzgado de Primera Instancia número Tres de Fuengirola, los presentes Autos de Juicio Verbal sobre reclamación de cantidad, seguidos a instancia de don Enrique González Valle y doña María Milagros Chavero Trillo, representados por el Procurador Sr. Rey Val y asistidos por el Letrado Sr. Peralta Fischer, que fue sustituido en el acto de la vista por el Letrado Sr. Miranda Gámez, frente a la Comunidad de Propietarios Urbanización Sitio de Calahonda núm. 5, asistida por el Letrado Sr. Palacios Castillo y frente a don Wenche Nelson, que fue declarado en situación procesal de rebeldía.

F A L L O

Que estimando la demanda interpuesta por el Procurador Sr. Rey Val en nombre y representación de don Enrique González Valle y de doña María Milagros Chavero Trillo contra la Comunidad de Propietarios Urbanización Sitio de Calahonda núm. 5 y contra don Wenche Nelson, debo condenar y condeno a la Comunidad de Propietarios Urbanización Sitio de Calahonda núm. 5 a abonar a la parte actora la cantidad de setenta y nueve euros con cuarenta y siete céntimos de euro (79,47 euros), y a don Wenche Nelson la cantidad de trescientos diez euros con treinta y ocho céntimos de euro (310,38 euros) y más los intereses legales de tales cantidades a contar desde la fecha de interposición de la demanda, esto es, 9.2.12. Todo ello, con imposición a los demandados de las costas causadas en el presente procedimiento.

Notifíquese la presente resolución a las partes, haciéndoles saber que contra la misma no cabe recurso alguno dada la cuantía del procedimiento, de conformidad con lo dispuesto en el artículo 455 LEC.

Así por esta mi sentencia, de la que se deducirá testimonio para su unión a los autos, juzgando en Primera Instancia, la pronuncio, mando y firmo.

Y con el fin de que sirva de notificación en forma al demandado Wenche Nelson, extiendo y firmo la presente en Fuengirola, a 2 de septiembre de 2013.-El/La Secretario.

«En relación a los datos de carácter personal sobre su confidencialidad y prohibición de transmisión o comunicación por cualquier medio o procedimiento, deberán ser tratados exclusivamente para los fines propios de la Administración de Justicia (ex Ley Orgánica 15/99, de 13 de diciembre, de Protección de Datos de Carácter Personal).»

4. Administración de Justicia

JUZGADOS DE PRIMERA INSTANCIA

EDICTO de 26 de septiembre de 2013, del Juzgado de Primera Instancia núm. Diecinueve de Sevilla, dimanante de Procedimiento Ordinario núm. 517/2012. (PP. 2817/2013).

NIG: 4109142C20120016422.

Procedimiento: Procedimiento Ordinario 517/2012. Negociado: 5A.

Sobre: Resto.

De: Paulino Travado Monge.

Procurador: Sr. Rafael Quiroga Ruiz.

Contra: Sociedad Anónima de Construcciones.

E D I C T O

CÉDULA DE NOTIFICACIÓN

En el procedimiento Procedimiento Ordinario 517/2012 seguido en el Juzgado de Primera Instancia núm. Diecinueve de Sevilla, a instancia de Paulino Travado Monge contra Sociedad Anónima de Construcciones sobre Resto, se ha dictado la sentencia que, copiada en su encabezamiento y fallo, es como sigue:

En Sevilla, a 2 de septiembre de 2013. Don Rafael J. Páez Gallego, Magistrado del Juzgado de Primera Instancia núm. Diecinueve de esta ciudad y su partido, ha visto y examinado los presentes autos de juicio ordinario de cognición seguidos en este Juzgado bajo el núm. 517/12, a instancias de don Paulino Travado Monge, representado por el Procurador Sr. Quiroga Ruiz y asistido por la Letrada Sra. Arcos Martín; y como demandada, la mercantil Sociedad Anónima de Construcciones, declarada en rebeldía, en ejercicio de acción real.

F A L L O

Que estimando la demanda formulada por el Procurador Sr. Quiroga Ruiz, en representación acreditada de Paulino Travado Monge contra la mercantil Sociedad Anónima de Construcciones, debo declarar y declaro:

A) Que el actor ha adquirido por prescripción adquisitiva la finca descrita en el hecho primero de la demanda, sita en calle Juan Pablos, núm. 17, piso primero derecha, de esta ciudad, e inscrita en el Registro de la Propiedad núm. 8 de Sevilla, finca núm. 9.091, Tomo 408, Libro 186, Folio 49.

B) Que en consecuencia el actor es titular en pleno dominio de la finca descrita.

C) Que como consecuencia de la anterior declaración, se acuerda la inscripción del dominio del actor sobre dicha finca en el Registro de la Propiedad correspondiente, mandando cancelar las inscripciones contradictorias.

D) Y todo ello con expresa condena en costas a la demandada.

Notifíquese a las partes esta sentencia, contra la que podrán preparar recurso de apelación dentro de los veinte días siguientes a su notificación con arreglo a lo prevenido en el art. 458 de la Ley de Enjuiciamiento Civil 1/2000.

Para la admisión del referido recurso será preceptiva la previa constitución de un depósito de 50 € en la Cuenta de Depósitos y Consignaciones de este Juzgado en el modo y forma previstos en la D.A. 15.ª de la vigente Ley Orgánica del Poder Judicial, en la redacción dada a la misma por la Ley Orgánica 1/09, de 3 de noviembre.

De igual forma, la interposición de dicho recurso conlleva aparejada el abono de una tasa prevista en la vigente Ley 10/12, de 20 de noviembre, con las modificaciones previstas en el R.D.L. 3/2013.

Llévese testimonio de la presente a los autos de su razón con archivo de la original en el Libro de Sentencias.

Así, por esta mi sentencia, juzgando definitivamente en primera instancia, lo pronuncio, mando y firmo.

Y con el fin de que sirva de notificación en forma a la demandada Sociedad Anónima de Construcciones, extiendo y firmo la presente en Sevilla, a veintiséis de septiembre de dos mil trece.

«En relación a los datos de carácter personal, sobre su confidencialidad y prohibición de transmisión o comunicación por cualquier medio o procedimiento, deberán ser tratados exclusivamente para los fines propios de la Administración de Justicia (ex Ley Orgánica 15/99, de 13 de diciembre, de protección de datos de carácter personal).»

4. Administración de Justicia

JUZGADOS DE PRIMERA INSTANCIA E INSTRUCCIÓN

EDICTO de 23 de septiembre de 2013, del Juzgado de Primera Instancia e Instrucción núm. Uno de El Ejido, dimanante de procedimiento ordinario núm. 707/2009. (PP. 2883/2013).

NIG: 0490242C20090003574.

Procedimiento: Procedimiento Ordinario 707/2009. Negociado: O.

Sobre: Reclamación de cantidad.

De: Comunidad de Propietarios Villas de Almerimar.

Procurador: Sr. José Román Bonilla Rubio.

Letrado: Sr. Antonio José Madrid Osete.

Contra: José Manuel Villar Alarcón, Francisco José Camilo Reus, Labor Omnia Vincit, Viña Herrera. S.L., Musaat Aseguradora y Asemas Aseguradora.

Procuradores: Sr./a. Adrián Salmerón Morales, Elena Romera Escudero y María Susana Contreras Navarro.

Letrado: Sr. Tomás Espinosa Peñuela.

E D I C T O

En el presente procedimiento Procedimiento Ordinario 707/2009 seguido a instancia de Comunidad de Propietarios Villas de Almerimar frente a José Manuel Villar Alarcón, Francisco José Camilo Reus, Labor Omnia Vincit, Viña Herrera, S.L., Musaat Aseguradora y Asemas Aseguradora se ha dictado sentencia, cuyo tenor literal es el siguiente:

S E N T E N C I A

En El Ejido, lunes 23 de septiembre de 2013.

Vistos por mí, María del Henar Cabezas Pascual, Juez del Juzgado de Primera Instancia e Instrucción núm. Uno de El Ejido y su partido judicial, los presentes autos de juicio declarativo ordinario que, registrado con el número 707/2009, se sigue en este Juzgado a instancia de la Comunidad de Propietarios «Villas de Almerimar Residencial», representada por el procurador José Román Bonilla Rubio y defendida por el letrado Antonio José Madrid Osete, contra la entidad «Viña Herrera, S.L.», representada por la procuradora Elena Romero Escudero y defendida por el Letrado Manuel Enrique Sánchez, sobre reclamación de cantidad por daños materiales causados por vicios o defectos de la construcción y por incumplimiento contractual y todo ello en consideración a los siguientes:

Que, estimando parcialmente la demanda interpuesta por el Procurador José Román Bonilla Rubio, a instancia de la Comunidad de Propietarios «Villas De Almerimar Residencial», contra «Viña Herrera, S.L.», debo condenar y condeno a la entidad demandada a abonar a la actora la cantidad de 41.772,83 euros, más los intereses legales desde la presentación de la demanda y los intereses procesales desde el dictado de la sentencia.

Todo ello sin expresa condena en costas, a excepción de la causadas por la intervención provocada de la entidad aseguradora «Asemas Mutua de Seguros y Reaseguros a Prima Fija» y de la entidad aseguradora «MUSSAP, Mutualidad de Seguros Generales a Prima Fija» que serán a cargo de la entidad demandada «Viña Herrera, S.L.» .

En aplicación de lo dispuesto en los artículos 248.4 de la Ley Orgánica 6/1985, de 1 de julio, del Poder Judicial, y 208.4 de la NLEC 1/2000, de 7 de enero, notifíquese esta sentencia a las partes y hágaseles saber que la misma no es firme puesto que contra ella cabe interponer recurso de apelación ante la Ilma. Audiencia Provincial de Almería que se habrá de interponer por escrito con firma de abogado y dentro del plazo de veinte días contados desde el día siguiente a su notificación, tramitándose el recurso de conformidad con los artículos 455 y concordantes de la vigente LEC, tras la modificación experimentada en virtud de la Ley 37/2011, de 10 de octubre, de medidas de agilización procesal, que es aplicable en razón de su disposición transitoria única.

Librese testimonio de la presente resolución, que se unirá a los presentes autos, custodiándose el original en el libro de sentencias que se lleva en este Juzgado.

Así por esta mi sentencia, definitivamente juzgando en esta primera instancia, lo pronuncio, mando y firmo.

Publicación. Dada, leída y publicada que fue la anterior sentencia por el Sr. Magistrado que la dictó, hallándose celebrando audiencia pública en el día de su pronunciamiento, de lo que yo, la Secretaria, doy fe.

Y encontrándose el demandado, Labor Omnia Vincit, en paradero desconocido, se expide el presente a fin que sirva de notificación en forma al mismo.

El Ejido, a veintitrés de septiembre de dos mil trece.- El/La Secretario/a Judicial.

«En relación a los datos de carácter personal, sobre su confidencialidad y prohibición de transmisión o comunicación por cualquier medio o procedimiento, deberán ser tratados exclusivamente para los fines propios de la Administración de Justicia (ex Ley Orgánica 15/99, de 13 de diciembre, de Protección de Datos Carácter Personal).»

4. Administración de Justicia

JUZGADOS DE PRIMERA INSTANCIA E INSTRUCCIÓN

EDICTO de 26 de marzo de 2013, del Juzgado de Primera Instancia e Instrucción núm. Tres de El Ejido, dimanante de procedimiento ordinario núm. 24/2011. (PP. 913/2013).

NIG: 0490242C20110000061.

Procedimiento: Procedimiento Ordinario 24/2011. Negociado: MJ.

Sobre: Reclamación de cantidad.

De: Almerimar, S.A.

Procurador: Sr. José Román Bonilla Rubio.

Letrado: Sr. Enrique Salmerón Luque.

Contra: Colin Wayne Hakin.

E D I C T O

CÉDULA DE NOTIFICACIÓN

En el procedimiento Procedimiento Ordinario 24/2011, seguido en el Juzgado de Primera Instancia e Instrucción núm. Tres de El Ejido, a instancia de Almerimar, S.A. contra Colin Wayne Hakin, sobre reclamación de cantidad, se ha dictado la sentencia que, copiada en su encabezamiento y fallo, es como sigue:

S E N T E N C I A

En El Ejido, a 26 de marzo de 2013.

Vistos por don David Villagrà Álvarez, Juez del Juzgado de Primera Instancia e Instrucción núm. Tres de El Ejido y su partido, los autos de Juicio Ordinario seguidos en este Juzgado bajo el núm. 24/2011, a instancia de la mercantil «Almerimar, S.A.», representada por el Procurador Sr. Bonilla Rubio y defendido por el Letrado Sr. Salmerón Luque, contra don Colin Wayne Hakin, en situación procesal de rebeldía, cuyos autos versan sobre reclamación de cantidad, y atendiendo a los siguientes.

F A L L O

Que estimando íntegramente el escrito inicial de demanda presentado por el Procurador Sr. Bonilla Rubio, en nombre y representación de la entidad «Almerimar, S.A.», debo condenar y condeno a don Colin Wayne Hakin al pago de dieciocho mil ciento ochenta y tres euros con cuarenta y tres céntimos (18.183,43 €), más los intereses legales con imposición de costas a la parte demandada.

Contra esta resolución cabe recurso de apelación ante la Audiencia Provincial de Almería, que, en su caso, deberá presentarse ante este mismo Juzgado en el plazo de veinte días a contar desde su notificación, previo depósito de 50 euros

Así, por esta mi sentencia, de la que se llevará certificación a los autos, lo pronuncio, mando y firmo.

Publicación: La anterior sentencia ha sido dada, leída y publicada por el Sr. Juez que la suscribe, hallándose celebrando audiencia pública en el día de su fecha. Doy fe.

Y con el fin de que sirva de notificación en forma al demandado Colin Wayne Hakin, extiendo y firmo la presente en El Ejido, a veintiséis de marzo de dos mil trece.- El/La Secretario.

«En relación a los datos de carácter personal, sobre su confidencialidad y prohibición de transmisión o comunicación por cualquier medio o procedimiento, deberán ser tratados exclusivamente para los fines propios de la Administración de Justicia (ex Ley Orgánica 15/99, de 13 de diciembre, de Protección de Datos de Carácter Personal).»

4. Administración de Justicia

JUZGADOS DE PRIMERA INSTANCIA E INSTRUCCIÓN

EDICTO de 12 de diciembre de 2013, del Juzgado de Primera Instancia e Instrucción núm. Cuatro de El Ejido (Almería), dimanante de autos núm. 539/2012.

NIG: 0490242C20120002633.

Procedimiento: Familia.Guarda/custod/alim.menor no matr.noconsens 539/2012. Negociado: ED.

De: Doña Latifa El Marrakchi.

Procurador: Sr. José Román Bonilla Rubio.

Letrada: Sra. Carmen Gutiérrez Rodríguez.

Contra: Don Mohamed Ouardi.

E D I C T O

En el presente procedimiento Guarda y custodia 539/2012 seguido a instancia de doña Latifa El Marrakchi frente a don Mohamed Ouardi se ha dictado sentencia, cuyo encabezamiento y fallo es el siguiente:

SENTENCIA NÚM.

En El Ejido, a 5 de diciembre de 2013.

Vistos y examinados los presentes autos núm. 539/2012, de medidas civiles de unión de hecho por doña Sonia Almagro García, Juez del Juzgado de Primera de Instancia e Instrucción núm. Cuatro de esta ciudad y su partido; seguidos a instancia de doña Latifa El Marrakchi, representada por el procurador Sr. Bonilla Rubio, y asistida por la letrada Sra. doña Carmen Gutiérrez Rodríguez; contra don Mohamed Ouardi en rebeldía procesal; todo ello con la asistencia del Ministerio Fiscal.

F A L L O

Que estimando la pretensión deducida debía acordar y acuerdo las medidas contenidas en el fundamento segundo de la presente, sin hacer expresa imposición de costas.

Se hace saber a las partes que contra la presente sentencia cabe recurso de apelación ante la Ilma. Audiencia Provincial de Almería en el plazo de veinte días hábiles ante este Juzgado.

Así por esta mi sentencia, definitivamente juzgando en primera instancia, lo pronuncio, mando y firmo.

Y encontrándose dicho demandado, Mohamed Ouardi en paradero desconocido, se expide el presente a fin que sirva de notificación en forma al mismo.

En El Ejido, a doce de diciembre de dos mil trece.- El/La Secretario/a Judicial.

«En relación a los datos de carácter personal sobre su confidencialidad y prohibición de transmisión o comunicación por cualquier medio o procedimiento, deberán ser tratados exclusivamente para los fines propios de la Administración de Justicia (ex Ley Orgánica 15/99, de 13 de diciembre, de Protección de Datos de Carácter Personal).»

5. Anuncios

5.2. Otros anuncios oficiales

CONSEJERÍA DE LA PRESIDENCIA

ACUERDO de 17 de diciembre de 2013, de la Delegación del Gobierno de la Junta de Andalucía en Jaén, por el que se procede a la notificación edictal del acuerdo de inicio del expediente de reintegro de la subvención concedida.

En relación con las subvenciones concedidas al amparo de la Orden de 28 de mayo de 2009, por la que se aprueban las bases reguladoras de subvenciones para programas e infraestructuras destinados al arraigo, la inserción y la promoción social de personas inmigrantes, dirigidas a entidades sin ánimo de lucro, Universidades Públicas y Entidades Locales en el ámbito de las competencias de la Dirección General de Coordinación de Políticas Migratorias y la Orden de 25 de abril de 2011, por la que se efectúa su convocatoria para el año 2011, y de conformidad con lo establecido en el art. 59 de la Ley 30/1992, de 26 de noviembre, de Régimen Jurídico de las Administraciones Públicas y del Procedimiento Administrativo Común, se procede mediante este acto a notificar a la Federación de Mujeres Progresistas de Andalucía, Delegación de Jaén, el acuerdo de inicio de reintegro del expediente que se indica, dado que las notificaciones personales realizadas en el domicilio a efecto de notificaciones del interesado, sito en la C/ Santa Clara, núm. 80, de Sevilla, C.P. 41002, ha resultado infructuosas.

Para conocer el texto íntegro del acto el interesado podrá comparecer, en el plazo de quince días desde el día siguiente a su publicación en el Boletín Oficial de la Junta de Andalucía, en la Delegación del Gobierno de Jaén, sita en Plaza de las Batallas, núm. 1.

Si transcurrido dicho plazo no se hubiera comparecido, la notificación se entenderá producida a todos los efectos legales desde el día siguiente del vencimiento del plazo señalado para comparecer.

Expediente: P25/2011 (Proyecto: «Plan de intervención con mujeres que ejercen la prostitución»).

Entidad: Federación de Mujeres Progresistas. Delegación de Jaén.

Acto notificado: Acuerdo de inicio de subvención concedida.

Jaén, 17 de diciembre de 2013.- La Delegada del Gobierno, Purificación Gálvez Daza.

5. Anuncios

5.2. Otros anuncios oficiales

CONSEJERÍA DE ECONOMÍA, INNOVACIÓN, CIENCIA Y EMPLEO

RESOLUCIÓN de 21 de noviembre de 2013, de la Delegación Territorial de Economía, Innovación, Ciencia y Empleo en Huelva, por la que se hace público el otorgamiento del Permiso de Investigación que se cita. (PP. 3234/2013).

El Delegado Territorial de Economía, Innovación, Ciencia y Empleo de la Junta de Andalucía en Huelva hace saber que en esta fecha, ha sido otorgado el siguiente Permiso de Investigación:

Nombre:	«Valverde»
Número:	14.920
Superficie:	47 cuadrículas mineras
Recursos:	Sección C)
Término municipal:	Valverde del Camino y Beas
Provincia:	Huelva
Período de vigencia:	26 meses
Titular:	Cambridge Minería España, S.L.
Domicilio:	C/ Plus Ultra, núm. 13-15, 6.º A, 21001, Huelva
CIF:	B-22355135

Lo que se hace público para general conocimiento en cumplimiento de lo establecido en el artículo 101 del vigente Reglamento General para el Régimen de la Minería, Real Decreto 2857/1978, de 25 de agosto (BOE núm. 295 y 296, de 11 y 12 de diciembre de 1978).

Huelva, 21 de noviembre de 2013.- El Delegado, Eduardo Manuel Muñoz García.

5. Anuncios

5.2. Otros anuncios oficiales

CONSEJERÍA DE ECONOMÍA, INNOVACIÓN, CIENCIA Y EMPLEO

ANUNCIO de 19 de noviembre de 2013, de la Delegación Territorial de Economía, Innovación, Ciencia y Empleo en Almería, de admisión definitiva y de trámite de participación pública en relación con la autorización del Plan de Restauración del Permiso de Investigación que se cita, sito en los términos municipales de Huércal Overa y Zurgena (Almería). (PP. 3397/2013).

La Delegada Territorial de la Consejería de Economía, Innovación, Ciencia y Empleo de la Junta de Andalucía en Almería,

HACE SABER

Que ha sido definitivamente admitida la solicitud de Permiso de Investigación que a continuación se indica: Nombre: Carmen. Número de expediente: 40.651. Recurso solicitado: Todos de la Sección C). Superficie solicitada: 26 cuadrículas. Término municipal afectado: Huércal Overa y Zurgena (Almería). Solicitante: Explotaciones Río de Aguas, S.L., con domicilio en Ctra. Nacional 340, km 504, Apdo. de Correos 10, 04270, Sorbas (Almería).

Que se expone a información pública, previo a su aprobación, el Plan de Restauración del Permiso de Investigación.

- Solicitud de autorización del Plan de Restauración: 6.8.2013.
- Autoridades competentes: Delegada Territorial de la Consejería de Economía, Innovación, Ciencia y Empleo en Almería.
- Propuesta de resolución del Plan de Restauración: de fecha de 18.11.2013. Aprobación.
- Fecha de exposición al público del Plan de Restauración: 30 días.
- Lugar de exposición: Delegación Territorial de Economía, Innovación, Ciencia y Empleo en Almería.
- Departamento de Minas. C/ Hermanos Machado, 4, C.P. 04071, Almería.
- Medios para la información: Documental, previa cita, en horario de 12,00 a 13,00 horas.
- Procedimientos de participación pública: Los establecidos en el arts. 84 a 86 de la Ley 30/1992, de 26 de noviembre.

Lo que se hace público a fin de que cualquier interesado pueda personarse en el expediente, dentro del plazo de 30 días contados a partir de la última de las publicaciones que del presente anuncio han de efectuarse en el Boletín Oficial de la Provincia de Almería y en el de la Junta de Andalucía (BOJA), de conformidad con lo previsto en el artículo 70 del vigente Reglamento General para el Régimen de la Minería y art. 6 del R.D. 975/2009, de 12 de junio, con la advertencia de que pasado este plazo no se admitirá oposición alguna conforme a lo prescrito en el mismo artículo y normativa.

Almería, 19 de noviembre de 2013.- La Delegada, Adriana Valverde Tamayo.

5. Anuncios

5.2. Otros anuncios oficiales

CONSEJERÍA DE IGUALDAD, SALUD Y POLÍTICAS SOCIALES

ACUERDO de 23 de diciembre de 2013, de la Delegación Territorial de Igualdad, Salud y Políticas Sociales en Córdoba, para la notificación de edicto del acto que se cita.

Acuerdo de la Delegación Territorial de la Consejería de Igualdad, Salud y Políticas Sociales en Córdoba, por el que se ordena la notificación por edicto de la resolución de extinción del acogimiento familiar permanente de la menor L.D.G., a don José Manuel Díaz García y a doña Almudena García Llera al estar en ignorado paradero en el expediente incoado.

En virtud de lo dispuesto en el art. 59.5 de la Ley 30/1992, de 26 de noviembre, de Régimen Jurídico de las Administraciones Públicas y del Procedimiento Administrativo Común, se le significa que puede personarse en el Servicio de Protección de Menores de la Delegación Territorial de Igualdad, Salud y Políticas Sociales en Córdoba, sito en C/ Blanco Soler, núm. 6, a fin de ser notificada del contenido íntegro del acto.

Córdoba, 23 de diciembre de 2013.- La Delegada, María Isabel Baena Parejo.

5. Anuncios

5.2. Otros anuncios oficiales

CONSEJERÍA DE IGUALDAD, SALUD Y POLÍTICAS SOCIALES

ACUERDO de 23 de diciembre de 2013, de la Delegación Territorial de Igualdad, Salud y Políticas Sociales en Córdoba, para la notificación por edicto del acto que se cita.

Acuerdo de la Delegación Territorial de Igualdad, Salud y Políticas Sociales en Córdoba, por el que se ordena la notificación por edicto de la Resolución definitiva de acogimiento familiar preadoptivo de la menor E.M., a doña Adela Mihai, al estar en ignorado paradero en el expediente incoado.

En virtud de lo dispuesto en el art. 59.5 de la Ley 30/1992, de 26 de noviembre, de Régimen Jurídico de las Administraciones Públicas y del Procedimiento Administrativo Común, se le significa que puede personarse en el Servicio de Protección de Menores de la Delegación Territorial de Igualdad, Salud y Políticas Sociales en Córdoba, sito en C/ Blanco Soler, núm. 6, a fin de ser notificada del contenido íntegro del acto, así como que dispone de un plazo de quince días hábiles desde el siguiente a la publicación del presente anuncio para prestar el consentimiento a dicho acogimiento, según lo dispuesto en el art. 44 del Decreto 282/2002, de 12 de noviembre, de Acogimiento Familiar y Adopción.

Córdoba, 23 de diciembre de 2013.- La Delegada, María Isabel Baena Parejo.

5. Anuncios

5.2. Otros anuncios oficiales

CONSEJERÍA DE IGUALDAD, SALUD Y POLÍTICAS SOCIALES

ACUERDO de 23 de diciembre de 2013, de la Delegación Territorial de Igualdad, Salud y Políticas Sociales en Córdoba, para la notificación por edicto del acto que se cita.

Acuerdo de la Delegación Territorial de la Consejería de Igualdad, Salud y Políticas Sociales en Córdoba, por el que se ordena la notificación por edicto del acuerdo de inicio del procedimiento de acogimiento familiar permanente y de la resolución de extinción del acogimiento familiar permanente del menor J.M.V.M., a don José Miguel Villodres Alcázar al estar en ignorado paradero en el expediente incoado.

En virtud de lo dispuesto en el art. 59.5 de la Ley 30/1992, de 26 de noviembre, de Régimen Jurídico de las Administraciones Públicas y del Procedimiento Administrativo Común, se le significa que puede personarse en el Servicio de Protección de Menores de la Delegación Territorial de Igualdad, Salud y Políticas Sociales en Córdoba, sito en C/ Blanco Soler, núm. 6, a fin de ser notificada del contenido íntegro del acto.

Córdoba, 23 de diciembre de 2013.- La Delegada, María Isabel Baena Parejo.

5. Anuncios

5.2. Otros anuncios oficiales

CONSEJERÍA DE IGUALDAD, SALUD Y POLÍTICAS SOCIALES

ANUNCIO de 30 de diciembre de 2013, de la Delegación Territorial de Igualdad, Salud y Políticas Sociales en Almería, para la notificación por edicto del citado acto.

Con fecha 19 de diciembre de 2013, la Comisión Provincial de Medidas de Protección de la Delegación Territorial de Igualdad, Salud y Políticas Sociales en Almería, en el expediente de protección número (DPAL) 352-2013-0000389-1 (EQM 1) referente al menor J.C.C., ha dictado Resolución de Modificación de la Modalidad de Acogimiento Familiar Simple.

Por la presente, se ordena la notificación del presente acto a doña M.^a Pilar Carbonell Carbonell, al desconocerse el lugar en el que debe practicarse la notificación, con arreglo a lo dispuesto en el artículo 59.5 de la Ley 30/1992, de 26 de noviembre, de Régimen Jurídico de las Administraciones Públicas y del Procedimiento Administrativo Común.

Contra la presente Resolución podrá formularse oposición ante el Juzgado de Primera Instancia de Almería en el plazo de dos meses por los trámites que establecen los artículos 779 y siguientes de la Ley de Enjuiciamiento Civil, sin que sea necesario formular reclamación previa en vía administrativa, de conformidad con lo establecido en el artículo 780 de la citada Ley Procesal.

Dado que la publicación íntegra del acto lesionaría los derechos inherentes al menor, podrá comparecer en el plazo de diez días en el Servicio de Protección de Menores, sito en la localidad de Almería, Ctra. de Ronda, núm. 226, Edificio «Bola Azul», 4.^a plta., de Almería, para su completo conocimiento.

Almería, 30 de diciembre de 2013.- El Delegado, Alfredo Valdivia Ayala.

5. Anuncios

5.2. Otros anuncios oficiales

CONSEJERÍA DE IGUALDAD, SALUD Y POLÍTICAS SOCIALES

ANUNCIO de 30 de diciembre de 2013, de la Delegación Territorial de Igualdad, Salud y Políticas Sociales en Almería, para la notificación por edicto del citado acto.

Con fecha 10 de octubre de 2013, la Comisión Provincial de Medidas de Protección de la Delegación Territorial de Igualdad, Salud y Políticas Sociales en Almería, en el expediente de protección número (DPAL) 352-2009-0000391-1 y 352-2009-0000392-1 (EQM 2) referente a los menores C.M.M. y M.J.M.M., dicta Resolución de Establecimiento de Régimen de Relaciones Familiares Simple.

Por la presente, se ordena la notificación del presente acto a doña Belén Montes Ruiz, al no poder practicarse la notificación en el domicilio que consta en el expediente, con arreglo a lo dispuesto en el artículo 59.5 de la Ley 30/1992, de 26 de noviembre, de Régimen Jurídico de las Administraciones Públicas y del Procedimiento Administrativo Común.

Contra la mencionada Resolución podrá formularse oposición ante el Juzgado de Primera Instancia de Almería en el plazo de dos meses por los trámites que establecen los artículos 779 y 780 de la Ley 1/2000, de 7 de enero, de Enjuiciamiento Civil, sin que sea necesario formular reclamación previa en vía administrativa, modificada por la Ley 54/2007, de 28 de diciembre, Adopción Internacional.

Dado que la publicación íntegra del acto lesionaría los derechos inherentes al menor, podrá comparecer en el plazo de diez días en el Servicio de Protección de Menores, sito en la localidad de Almería, Ctra. de Ronda, núm. 226, Edificio «Bola Azul», 4.ª plta., de Almería, para su completo conocimiento.

Almería, 30 de diciembre de 2013.- El Delegado, Alfredo Valdivia Ayala.

5. Anuncios

5.2. Otros anuncios oficiales

CONSEJERÍA DE IGUALDAD, SALUD Y POLÍTICAS SOCIALES

ANUNCIO de 30 de diciembre de 2013, de la Delegación Territorial de Igualdad, Salud y Políticas Sociales en Almería, para la notificación por edicto del citado acto.

Con fecha 13 de noviembre de 2013, la Comisión Provincial de Medidas de Protección en el procedimiento de protección (DPAL) 352-2013-00003860-1 (EQM 1) referente al menor J.D.G.A., acuerda la Iniciación de Procedimiento de Acogimiento Familiar Permanente y el Acogimiento Familiar Temporal en Familia Extensa.

Por la presente, se ordena la notificación del presente acto a doña Lourdes Alonso Márquez, al hallarse en ignorado paradero en el expediente incoado, con arreglo a lo dispuesto en el artículo 59.5 de la Ley 30/1992, de 26 de noviembre, de Régimen Jurídico de las Administraciones Públicas y del Procedimiento Administrativo Común.

Se le hace saber que dispone de un plazo de quince días hábiles, a contar desde el siguiente a la notificación de este Acuerdo de Iniciación del Procedimiento, para aportar cuantas alegaciones y documentos estime conveniente y, en su caso, proponer pruebas concretando los medios de los que pretende valerse.

De igual modo, se le comunica que contra la medida acordada, podrá formularse oposición ante el Juzgado de Primera Instancia de Almería en el plazo de dos meses desde su notificación, conforme a los trámites establecidos al respecto en los artículos 779 y 780 de la Ley 1/2000, de 7 de enero, de Enjuiciamiento Civil, modificada por la Ley 54/2007, de 28 de diciembre, de Adopción Internacional.

Dado que la publicación íntegra del acto lesionaría los derechos inherentes al menor, podrá comparecer en el plazo de diez días en el Servicio de Protección de Menores, sito en la localidad de Almería, Ctra. de Ronda, núm. 226, Edificio «Bola Azul», 4.ª plta., de Almería, para su completo conocimiento.

Almería, 30 de diciembre de 2013.- El Delegado, Alfredo Valdivia Ayala.

5. Anuncios

5.2. Otros anuncios oficiales

CONSEJERÍA DE IGUALDAD, SALUD Y POLÍTICAS SOCIALES

ANUNCIO de 30 de diciembre de 2013, de la Delegación Territorial de Igualdad, Salud y Políticas Sociales en Almería, para la notificación por edicto del citado acto.

Con fecha 21 de noviembre de 2013, el Delegado Territorial de Igualdad, Salud y Políticas Sociales ha acordado en el procedimiento de protección (DPAL) 352-2004-04000468-1 (EQM 3), referente a la menor DN.K.O., dictar resolución de archivo del procedimiento por cumplir la menor la mayoría de edad.

Por la presente, se ordena la notificación del presente acto a doña Teresa Ordóñez Santiago, al hallarse en ignorado paradero en el expediente incoado, con arreglo a lo dispuesto en el artículo 59.5 de la Ley 30/1992, de 26 de noviembre, de Régimen Jurídico de las Administraciones Públicas y del Procedimiento Administrativo Común.

Contra esta resolución cabe formular oposición ante el Juzgado de Primera Instancia de Almería en el plazo de dos meses desde su publicación, conforme a los trámites establecidos al respecto en los artículos 779 y 780 de la Ley 1/2000, de 7 de enero, de Enjuiciamiento Civil, modificada por la Ley 54/2007, de 28 de diciembre, de Adopción Internacional.

Dado que la publicación íntegra del acto lesionaría los derechos inherentes al menor, podrá comparecer en el plazo de diez días en el Servicio de Protección de Menores, sito en la localidad de Almería, Ctra. de Ronda núm. 226, Edificio «Bola Azul», 4.ª Plta. de Almería, para su completo conocimiento.

Almería, 30 de diciembre de 2013.- El Delegado, Alfredo Valdivia Ayala.

5. Anuncios

5.2. Otros anuncios oficiales

CONSEJERÍA DE IGUALDAD, SALUD Y POLÍTICAS SOCIALES

ANUNCIO de 2 de enero de 2014, de la Delegación Territorial de Igualdad, Salud y Políticas Sociales en Almería, para la notificación por edicto del citado acto.

Con fecha 27 de noviembre de 2013, el Delegado Territorial de Igualdad, Salud y Políticas Sociales en el procedimiento de protección (DPAL) 352-2010-00006247-1 (EQM 1), referente a la menor T.B.J., ha dictado acuerdo de inicio de procedimiento de desamparo y resolución provisional de desamparo.

Por la presente, se ordena la notificación del presente acto a doña Josefa Jiménez Cruz, al intentarse la notificación en el domicilio que consta en el expediente y resultar esta incorrecta, con arreglo a lo dispuesto en el artículo 59.5 de la Ley 30/1992, de 26 de noviembre, de Régimen Jurídico de las Administraciones Públicas y del Procedimiento Administrativo Común.

Se le comunica que dispone de un plazo de quince días hábiles, a contar desde el siguiente al de esta publicación, para aportar cuantas alegaciones y documentos estime conveniente y, en su caso, proponer prueba concretando los medios de que pretende valerse.

De igual modo, se le comunica que contra la presente resolución cabe formular oposición ante el Juzgado de Primera Instancia de Almería en el plazo de tres meses desde su notificación, conforme a los trámites establecidos al respecto en los artículos 779 y 780 de la Ley 1/2000, de 7 de enero, de Enjuiciamiento Civil, modificada por la Ley 54/2007, de 28 de diciembre, de Adopción Internacional.

Dado que la publicación íntegra del acto lesionaría los derechos inherentes al menor, podrá comparecer en el plazo de diez días en el Servicio de Protección de Menores, sito en la localidad de Almería, Ctra. de Ronda núm. 226, Edificio «Bola Azul», 4.ª Plta. de Almería, para su completo conocimiento.

Almería, 2 de enero de 2014.- El Delegado, Alfredo Valdivia Ayala.

5. Anuncios

5.2. Otros anuncios oficiales

CONSEJERÍA DE IGUALDAD, SALUD Y POLÍTICAS SOCIALES

ANUNCIO de 7 de enero de 2014, de la Delegación Territorial de Igualdad, Salud y Políticas Sociales en Almería, por el que se publican actos administrativos relativos a procedimientos sancionadores en materia de Salud Pública.

A los efectos previstos en los arts. 59.4 y 61 de la Ley 30/1992, de 26 de noviembre, de Régimen Jurídico de las Administraciones Públicas y del Procedimiento Administrativo Común, se notifica a los interesados que más adelante se relacionan los siguientes actos administrativos, para cuyo conocimiento íntegro podrán comparecer en la Asesoría Técnica de la Secretaría General de la Delegación Territorial de Almería, ubicada en Ctra. de Ronda, 101, planta 2.ª, de Almería.

Interesado: Krab, Aziv. NIE. núm.: X-2542106-P.

Núm. expediente: 171/13.

Infracción: Leve al artículo 19.2.a) de la Ley 28/2005, de 26 de diciembre, de medidas sanitarias frente al tabaquismo y reguladora de la venta, el consumo y la publicidad de los productos del tabaco.

Sanción: Multa de 30 euros.

Trámite que se notifica: Propuesta de resolución de expediente sancionador.

Plazo de presentación de alegaciones: Quince días hábiles, a contar desde el día siguiente a la publicación de esta Resolución.

Interesado: Karbach, M Barek. NIE: X-6712268-V.

Núm. expediente: 184/13.

Infracción: Leve al artículo 19.2.a) de la Ley 28/2005, de 26 de diciembre, de medidas sanitarias frente al tabaquismo y reguladora de la venta, el consumo y la publicidad de los productos del tabaco.

Sanción: Multa de 30 euros.

Trámite que se notifica: Propuesta de resolución de expediente sancionador.

Plazo de presentación de alegaciones: Quince días hábiles, a contar desde el día siguiente a la publicación de esta Propuesta de Resolución.

Interesado: El Omrani, Haboul. NIE: X-6796200-E.

Núm. expediente: 187/13.

Infracción: Leve al artículo 19.2.a) de la Ley 28/2005, de 26 de diciembre, de medidas sanitarias frente al tabaquismo y reguladora de la venta, el consumo y la publicidad de los productos del tabaco.

Sanción: Multa de 30 euros.

Trámite que se notifica: Propuesta de resolución de expediente sancionador.

Plazo de presentación de alegaciones: Quince días hábiles, a contar desde el día siguiente a la publicación de esta Propuesta de Resolución.

Interesado: Riaz, Mohammad. NIE: X-3470938-P.

Núm. expediente: 261/13.

Infracción: Grave al artículo 19.3.q) de la Ley 28/2005, de 26 de diciembre, de medidas sanitarias frente al tabaquismo y reguladora de la venta, el consumo y la publicidad de los productos del tabaco.

Sanción: Multa de 601 euros.

Trámite que se notifica: Propuesta de resolución de expediente sancionador.

Plazo de presentación de alegaciones: Quince días hábiles, a contar desde el día siguiente a la publicación de esta Propuesta de Resolución.

Almería, 7 de enero de 2014.- El Delegado, Alfredo Valdivia Ayala.

5. Anuncios

5.2. Otros anuncios oficiales

CONSEJERÍA DE IGUALDAD, SALUD Y POLÍTICAS SOCIALES

ANUNCIO de 27 de diciembre de 2013, de la Dirección General de Gestión Económica y Servicios del Servicio Andaluz de Salud, de notificaciones de actos administrativos relativos a procedimientos de liquidaciones de órganos externos por prestaciones de servicios sanitarios (emisión de certificados, visados, registros, controles adicionales de seguimiento por incumplimiento) a terceros, tramitados por la Dirección Económico-Administrativa y Recursos Humanos del Área Sanitaria Norte de Córdoba.

Notificaciones relativas a liquidaciones de órganos gestores externos, modelo 047, por prestación de servicios sanitarios (emisión de certificados, visados, registros, controles adicionales de seguimiento por incumplimiento) a terceros, tramitados por la Dirección Económico Administrativa y Recursos Humanos del Área Sanitaria Norte de Cordoba.

En virtud de lo dispuesto en los artículos 59.5 y 61 de la Ley 30/1992, de 26 de noviembre, de Régimen Jurídico de las Administraciones Públicas y del Procedimiento Administrativo Común, y habiendo resultado infructuoso el intento de notificación a través del Servicio de Correos, por el presente anuncio se notifica a los interesados que a continuación se relacionan los actos administrativos que se citan, haciéndose constar que para conocimiento íntegro del acto y constancia del mismo podrán dirigirse al Área Sanitaria Norte de Córdoba, Unidad de Gestión de Ingresos, sita en Avda. Marcos Redondo, s/n, de Pozoblanco (Córdoba).

Expediente núm.: 0472141744561.

Interesado/a: Restaurante La Piscina, C.B.

DNI: E-14958052.

Acto administrativo: Notificación.

Último domicilio: Ronda de la Paz, s/n (Peñarroya-Pueblonuevo).

Extracto del contenido: Liquidación modelo 047 por prestación de servicios sanitarios (inspecciones y controles sanitarios), por importe de 94,27 €.

Sevilla, 27 de diciembre de 2013.- La Directora General, Inés M.^a Bardón Rafael.

5. Anuncios

5.2. Otros anuncios oficiales

CONSEJERÍA DE IGUALDAD, SALUD Y POLÍTICAS SOCIALES

ANUNCIO de 27 de diciembre de 2013, de la Dirección General de Gestión Económica y Servicios del Servicio Andaluz de Salud, de notificaciones de actos administrativos relativos a procedimientos de liquidaciones órganos externos por prestaciones de asistencia sanitaria a terceros, tramitados por la Dirección de Gestión Económica del Distrito Sanitario Sevilla Norte.

Notificaciones relativas a liquidaciones de órganos gestores externos modelo 047, por prestaciones de asistencia sanitaria a terceros, tramitados por la Dirección de Gestión Económica del Distrito Sanitario Sevilla Norte.

En virtud de lo dispuesto en los artículos 59.5 y 61 de la Ley 30/1992, de 26 de noviembre, de Régimen Jurídico de las Administraciones Públicas y del Procedimiento Administrativo Común, y habiendo resultado infructuoso el intento de notificación a través del servicio de Correos, por el presente anuncio se notifica al/a la interesado/a que a continuación se relaciona los actos administrativos que se citan, haciéndose constar que para conocimiento íntegro del acto y constancia del mismo podrán dirigirse a la Dirección de Gestión Económica del Distrito Sanitario Sevilla Norte, Unidad de Gestión de Ingresos, sito en Edificio Bekinsa II (Bda. Villegas), 41008, Sevilla.

Expediente núm.: 0472413347120.

Interesado/a: Don/Doña Radu, Ramona.

NIE: Y1425269L.

Acto administrativo: Notificación.

Último domicilio: C/ Victoria Kent, 31 B, 41330, Tocina (Sevilla).

Extracto del contenido: As. sanit. particulares y otros (servicios sanitarios prestados en Centros Atención Primaria) en centros sanitarios, por importe de 20,88 €.

Sevilla, 27 de diciembre de 2013.- La Directora General, Inés M.^a Bardón Rafael.

5. Anuncios

5.2. Otros anuncios oficiales

CONSEJERÍA DE IGUALDAD, SALUD Y POLÍTICAS SOCIALES

ANUNCIO de 27 de diciembre de 2013, de la Dirección General de Gestión Económica y Servicios del Servicio Andaluz de Salud, de notificaciones de actos administrativos relativos a procedimientos de liquidaciones órganos externos por prestaciones de asistencia sanitaria a terceros, tramitados por la Dirección Económico Administrativa y de Servicios Generales del Hospital Regional de Málaga.

Notificaciones relativas a liquidaciones de órganos gestores externos modelo 047, por prestaciones de asistencia sanitaria a terceros, tramitados por la Dirección Económico Administrativa y de Servicios Generales del Hospital Regional Universitario Carlos Haya de Málaga.

En virtud de lo dispuesto en los artículos 59.5 y 61 de la Ley 30/1992, de 26 de noviembre, de Régimen Jurídico de las Administraciones Públicas y del Procedimiento Administrativo Común, y habiendo resultado infructuoso el intento de notificación a través del Servicio de Correos, por el presente anuncio se notifica a los interesados que a continuación se relacionan los actos administrativos que se citan, haciéndose constar que para conocimiento íntegro del acto y constancia del mismo podrán dirigirse al Hospital Regional de Málaga, Unidad de Gestión de Ingresos, sito en Avda. Carlos Haya, s/n, 29010, Málaga.

Acto administrativo: Notificación.

Expediente núm.: 047 2 292 965160.

Interesado/a: Don/Doña Francesc Korpo Brima.

DNI: Y2197717N.

Último domicilio: C/ Andalucía, núm. 31, 2 C, 29009, Málaga.

Extracto del contenido: Liquidación modelo 047 por prestación de asistencia sanitaria, por importe de 144,24 €.

Expediente núm.: 047 2 292 869766.

Interesado/a: Don/Doña El Mehdi El Maataqui.

DNI: Y0234216K.

Último domicilio: C/ Suárez, núm. 41, 7.º 6, 29011, Málaga.

Extracto del contenido: Liquidación modelo 047 por prestación de asistencia sanitaria, por importe de 144,24 €.

Expediente núm.: 047 2 293 001101.

Interesada: Doña Lorena Ion Elisabeta.

DNI: X8786860D.

Último domicilio: C/ Jorge Guillén, núm. 32, 2.º A, 29003, Málaga.

Extracto del contenido: Liquidación modelo 047 por prestación de asistencia sanitaria, por importe de 684,39 €.

Expediente núm.: 047 2 293 027266.

Interesado/a: Don/Doña Xiufeng He.

DNI: X9208906M.

Último domicilio: C/ Martínez Campos, núm. 15, 1.º 3, 29001, Málaga.

Extracto del contenido: Liquidación modelo 047 por prestación de asistencia sanitaria, por importe de 144,24 €.

Expediente núm.: 047 2 293 077791.

Interesada: Doña María Victoria Granados Aguilar.

DNI: 53691114Y.

Último domicilio: C/ Av. Decano J. José Delgado, núm. 3, Bj. D, 29004, Málaga.

Extracto del contenido: Liquidación modelo 047 por prestación de asistencia sanitaria, por importe de 1.982,36 €.

Expediente núm.: 047 2 293 395816.

Interesado/a: Don/Doña Jalal Mohamed Bechtaoui.

DNI: X9209804Y.

Último domicilio: C/ Ríos Rosa, núm. 2, 3.º B, 29007, Málaga.

Extracto del contenido: Liquidación modelo 047 por prestación de asistencia sanitaria, por importe de 144,24 €.

Expediente núm.: 047 2 293 403500.

Interesado/a: Don/Doña Oussama Trombati.

DNI: X9328173V.

Último domicilio: C/ Solón, núm. 6 7-2.º 3, 29010, Málaga.

Extracto del contenido: Liquidación modelo 047 por prestación de asistencia sanitaria, por importe de 144,24 €.

Expediente núm.: 047 2 293 404094.

Interesada: Doña Araceli Catalán Quintero.

DNI: 25102437F.

Último domicilio: C/ Cervantes, núm. 10, 6.º 2, 29016, Málaga.

Extracto del contenido: Liquidación modelo 047 por prestación de asistencia sanitaria, por importe de 144,24 €.

Expediente núm.: 047 2 293 404751.

Interesado: Don Jorge Gerardo Díaz Muñoz.

DNI: Y2208885W.

Último domicilio: C/ Carretería, núm. 82, 1.º D, 29001, Málaga.

Extracto del contenido: Liquidación modelo 047 por prestación de asistencia sanitaria, por importe de 144,24 €.

Expediente núm.: 047 2 293 425151.

Interesado/a: Don/Doña Nabil Lahyani.

DNI: Y1374216A.

Último domicilio: C/ Plaza José Bergamín, núm. 6, 29007, Málaga.

Extracto del contenido: Liquidación modelo 047 por prestación de asistencia sanitaria, por importe de 288,48 €.

Expediente núm.: 047 2 292 934290.

Interesada: Doña Heidi Tilston.

DNI: Y1189363R.

Último domicilio: C/ Avda. Erasa, núm. 80, Villa Trini, 29630, Benalmádena (Málaga).

Extracto del contenido: Liquidación modelo 047 por prestación de asistencia sanitaria, por importe de 144,24 €.

Expediente núm.: 047 2 293 340202.

Interesado/a: Don/Doña Hassania Jafnah.

DNI: X1219033X.

Último domicilio: C/ Gamba, núm. 1, 6.º 1, Torre del Mar, 29740 Vélez-Málaga (Málaga).

Extracto del contenido: Liquidación modelo 047 por prestación de asistencia sanitaria, por importe de 144,24 €.

Sevilla, 27 de diciembre de 2013.- La Directora General, Inés M.ª Bardón Rafael.

5. Anuncios

5.2. Otros anuncios oficiales

CONSEJERÍA DE IGUALDAD, SALUD Y POLÍTICAS SOCIALES

ANUNCIO de 27 de diciembre de 2013, de la Dirección General de Gestión Económica y Servicios del Servicio Andaluz de Salud, de notificaciones de actos administrativos relativos a procedimientos de liquidaciones de órganos externos por prestaciones de asistencia sanitaria a terceros, tramitados por la Dirección Económico-Administrativa y SS.GG. del Hospital Universitario Puerta del Mar de Cádiz.

Notificaciones relativas a liquidaciones de órganos gestores externos, modelo 047, por prestaciones de asistencia sanitaria a terceros, tramitados por la Dirección Económico-Administrativa y SS.GG. del Hospital Universitario Puerta del Mar de Cádiz.

En virtud de lo dispuesto en los artículos 59.5 y 61 de la Ley 30/1992, de 26 de noviembre, de Régimen Jurídico de las Administraciones Públicas y del Procedimiento Administrativo Común, y habiendo resultado infructuoso el intento de notificación a través del Servicio de Correos, por el presente anuncio se notifica a los interesados que a continuación se relacionan los actos administrativos que se citan, haciéndose constar que para conocimiento íntegro del acto y constancia del mismo podrán dirigirse al Hospital Universitario Puerta del Mar, Unidad de Gestión de Ingresos, sito en Avda. Ana de Viya, 21, de Cádiz.

Acto Administrativo: Requerimiento de subsanación de suspensión en recurso de reposición en período voluntario por Órgano Gestor.

Expediente núm.: 047 2 112905292.

Interesado: Don Juan Ciruela González.

DNI: 31141713N.

Último domicilio: Avda. José León de Carranza, núm. 4, 11.º E, 11011, Cádiz.

Extracto del contenido: Liquidación modelo 047 por prestación de asistencia sanitaria, por importe de 15.070,17 €.

Expediente núm.: 047 2 113367422.

Interesado/a: Don Juan Ciruela González.

DNI: 31141713N.

Último domicilio: Avda. José León de Carranza, núm. 4, 11.º E, 11011, Cádiz.

Extracto del contenido: Liquidación modelo 047 por prestación de asistencia sanitaria, por importe de 114,12 €.

Expediente núm.: 047 2 113367435.

Interesado: Don Juan Ciruela González.

DNI: 31141713N.

Último domicilio: Avda. José León de Carranza, núm. 4, 11.º E, 11011, Cádiz.

Extracto del contenido: Liquidación modelo 047 por prestación de asistencia sanitaria, por importe de 54,58 €.

Expediente núm.: 047 2 113367453.

Interesado/a: Don Juan Ciruela González.

DNI: 31141713N.

Último domicilio: Avda. José León de Carranza, núm. 4, 11.º E, 11011, Cádiz.

Extracto del contenido: Liquidación modelo 047 por prestación de asistencia sanitaria, por importe de 54,58 €.

Expediente núm.: 047 2 113367462.

Interesado/a: Don Juan Ciruela González.

DNI: 31141713N.

Último domicilio: Avda. José León de Carranza, núm. 4, 11.º E, 11011, Cádiz.

Extracto del contenido: Liquidación modelo 047 por prestación de asistencia sanitaria, por importe de 54,58 €.

Sevilla, 27 de diciembre de 2013.- La Directora General, Inés M.ª Bardón Rafael.

5. Anuncios

5.2. Otros anuncios oficiales

CONSEJERÍA DE IGUALDAD, SALUD Y POLÍTICAS SOCIALES

ANUNCIO de 27 de diciembre de 2013, de la Dirección General de Gestión Económica y Servicios del Servicio Andaluz de Salud, de notificaciones de actos administrativos relativos a procedimientos de liquidaciones de órganos externos por prestaciones de asistencia sanitaria a terceros, tramitados por la Dirección Económica Administrativa del C.H. Torrecárdenas de Almería.

Notificaciones relativas a liquidaciones de órganos gestores externos modelo 047, por prestaciones de asistencia sanitaria a terceros, tramitados por la Dirección Económica Administrativa del C.H. Torrecárdenas de Almería.

En virtud de lo dispuesto en los artículos 59.5 y 61 de la Ley 30/1992, de 26 de noviembre, de Régimen Jurídico de las Administraciones Públicas y del Procedimiento Administrativo Común, y habiendo resultado infructuoso el intento de notificación a través del servicio de Correos, por el presente anuncio se notifica a los interesados que a continuación se relacionan, los actos administrativos que se citan, haciéndose constar que, para conocimiento íntegro del acto y constancia del mismo, podrán dirigirse al C.H. Torrecárdenas de Almería, Unidad de Gestión Financiera, sito en C/ Hermandad Donantes de Sangre, Edif. de Dirección y Administración, s/n, 04009, Almería.

Expediente núm.: 0472041461336.

Interesada: Antonia López Salmerón.

DNI: 27.218.536Z.

Acto administrativo: Notificación.

Último domicilio: C/ Largo Caballero, núm. 89, 2.º-4, 04008, Almería.

Extracto del contenido: Liquidación modelo 047 por prestación de asistencia sanitaria, por importe de 144,24 € (ciento cuarenta y cuatro euros, con veinte y cuatro céntimos).

Sevilla, 27 de diciembre de 2013.- La Directora General, Inés M.ª Bardón Rafael.

5. Anuncios

5.2. Otros anuncios oficiales

CONSEJERÍA DE AGRICULTURA, PESCA Y DESARROLLO RURAL

RESOLUCIÓN de 13 de diciembre de 2013, de la Delegación Territorial de Agricultura, Pesca y Medio Ambiente en Granada, sobre la autorización ambiental unificada de proyecto que se cita, en Cáñar (Granada). (PP. 3352/2013).

Conforme a lo previsto en el artículo 31.7 de la Ley 7/2007, de 9 de julio, de Gestión Integrada de la Calidad Ambiental, se hace pública Resolución de 5 de diciembre de 2013 de la Delegación Territorial de Agricultura, Pesca y Medio Ambiente en Granada, por la que se otorga autorización ambiental unificada a Alejandro Esteban Álvarez para Proyecto de carril de acceso a finca agrícola, paraje Riñuelas, en el municipio de Cáñar (Granada) (EXPTE. AAU/GR/0020/12). El contenido íntegro de la Resolución estará disponible en la web de la Consejería de Medio Ambiente y Ordenación del Territorio. (www.juntadeandalucia.es/medioambiente).

Granada, 13 de diciembre de 2013.- La Delegada, María Inmaculada Oria López.

5. Anuncios

5.2. Otros anuncios oficiales

CONSEJERÍA DE AGRICULTURA, PESCA Y DESARROLLO RURAL

ANUNCIO de 18 de noviembre de 2013, de la Delegación Territorial de Agricultura, Pesca y Medio Ambiente en Huelva, sobre información pública de la concesión de aguas públicas en el t.m. de Niebla (Huelva). (PP. 3090/2013).

Núm. Expte.: 12472/2000 (Ref. Local: 14117).

Entidad solicitante: Don José María Mora Cruz.

Volumen máximo anual: 20 m³/año.

Punto de Toma: Fuente y toma Arroyo Candón (UTM HUSO 29) (700.386; 4140.278).

Término municipal: Niebla (Huelva).

En virtud de la Ley 9/2010, de 30 de julio, de Aguas para Andalucía, y de conformidad con lo dispuesto en el art. 109 del Reglamento del Dominio Público Hidráulico, aprobado por R.D. 849/1986, de 11 de abril, se hace público para general conocimiento, a cuyo efecto, durante el plazo de veinte días naturales, contados a partir de la fecha de publicación de este anuncio, aquellos que se consideren perjudicados por dicha solicitud podrán examinar el expediente, en la oficina sita en C/ Sanlúcar de Barrameda, 3, Huelva, donde deberán dirigirse las alegaciones que se formulen, por los medios establecidos en el art. 38.4 de la Ley 30/1992, de Régimen Jurídico de las Administraciones Públicas y del Procedimiento Administrativo Común.

Huelva, 18 de noviembre de 2013.- La Delegada, Josefa Inmaculada González Bayo.

5. Anuncios

5.2. Otros anuncios oficiales

CONSEJERÍA DE AGRICULTURA, PESCA Y DESARROLLO RURAL

ANUNCIO de 30 de diciembre de 2013, de la Delegación Territorial de Agricultura, Pesca y Medio Ambiente en Huelva, notificando resolución definitiva de los expedientes sancionadores que se citan.

1. Nombre y apellidos, DNI/NIF: Don Ognyan Petron Iliev, DNI: Núm. X8618987J.

Procedimiento número de expediente: Expediente sancionador en materia de Residuo, núm.: HU/2013/662/G.C/RSU.

Contenido del acto: Intentada sin efecto la notificación derivada de la Resolución Definitiva del expediente sancionador HU/2013/662/G.C/RSU, por la Delegación Territorial de Agricultura, Pesca y Medio Ambiente de Huelva, este organismo considera procede efectuar dicha notificación a través de su exposición en el tablón de anuncios del Ayuntamiento y de su publicación en el «Boletín Oficial de la Junta de Andalucía», cumpliéndose así lo establecido en los arts. 59.4 y 61 de la Ley 30/92, de 26 de noviembre, de Régimen Jurídico de las Administraciones Públicas y del Procedimiento Administrativo Común.

Advirtiéndole que contra la presente Resolución, que no agota la vía administrativa, podrá interponer recurso de alzada ante el Ilmo. Viceconsejero de Agricultura, Pesca y Medio Ambiente de la Junta de Andalucía, en el plazo de un mes a contar desde el día de su notificación, de acuerdo con lo establecido en los artículos 107, 114 y 115 de la Ley 30/92, de 26 de noviembre, de Régimen Jurídico de las Administraciones Públicas y del Procedimiento Administrativo Común, Decreto de la Presidenta 4/2013, de 9 de septiembre, de la Vicepresidencia y sobre reestructuración de Consejerías, Decreto 142/2013, de 1 de octubre, por el que se establece la estructura orgánica de la Consejería de Medio Ambiente y Ordenación del Territorio, y en la Orden de 25 de enero de 2012, por la que se delegan competencias y se establece la composición de las mesas de contratación.

Huelva, 30 de diciembre de 2013.- La Delegada, Josefa Inmaculada González Bayo.

5. Anuncios

5.2. Otros anuncios oficiales

CONSEJERÍA DE AGRICULTURA, PESCA Y DESARROLLO RURAL

ANUNCIO de 3 de enero de 2014, de la Delegación Territorial de Agricultura, Pesca y Medio Ambiente en Huelva, sobre resolución recurso de los procedimientos sancionadores que se citan.

Intentada la notificación de la resolución recaída en recurso del expediente sancionador por la Delegación Territorial de Agricultura, Pesca y Medio Ambiente de Huelva, este organismo considera procedente efectuar dicha notificación a través de su publicación en el Boletín Oficial de la Junta de Andalucía, cumpliéndose así lo establecido en los arts. 59 y 61 de la Ley 30/1992, de 26 de noviembre, de Régimen Jurídico de las Administraciones Públicas y del Procedimiento Administrativo Común.

El acceso al texto íntegro en la sección de recursos y expedientes sancionadores de la Delegación Territorial de Agricultura, Pesca y Medio Ambiente de Huelva, sita en C/ Emires, 2.º A, Huelva.

1. Interesado: Don Rafael Cárdenas Boza. DNI 44217076-J.
Acto notificado: Resolución recurso de alzada, Expte. núm. HU/0023/09 (DS-02933/2010).
Plazo para interponer recurso contencioso-administrativo: Dos meses.
2. Interesado: Don José Ramírez Robles, DNI 24235202-X.
Acto notificado: Resolución recurso de alzada, Expte. núm. HU/0030/10 (DS-04699/2010).
Plazo para interponer recurso contencioso-administrativo: Dos meses.
3. Interesado: Don Jamal Habibellaf Fadel, DNI 29613002L.
Acto notificado: Resolución recurso de alzada, Expte. núm. HU/0604/10 (DS-07180/2010).
Plazo para interponer recurso contencioso-administrativo: Dos meses.

Huelva, 3 de enero de 2014.- La Delegada, Josefa Inmaculada González Bayo.

5. Anuncios

5.2. Otros anuncios oficiales

CONSEJERÍA DE AGRICULTURA, PESCA Y DESARROLLO RURAL

ANUNCIO de 7 de enero de 2014, de la Delegación Territorial de Agricultura, Pesca y Medio Ambiente en Huelva, notificando acuerdo de inicio de los expedientes sancionadores que se citan.

1. Nombre y apellidos, DNI/NIF: Paul Cristi Balalau, X7355266E; Manuel Gómez González, 49082571L; Juan Antonio Arias Menis, 75561963V; Roberto Serrano Robles, 48908423G; José del Toro Cebrero, 29754327D; Francisco Orta Rodríguez, 29773497C.

Procedimiento número de expediente: Expediente sancionador en materia de Flora y Fauna Silvestres, núm. HU/2013/497/G.C./PES, HU/2013/845/G.C./PES, HU/2013/973/G.C./PES, HU/2013/994/AG.MA./PES, HU/2013/1002/G.C./PES, HU/2013/1008/G.C./ENP.

Contenido del acto: Intentada sin efecto la notificación derivada del Acuerdo de Inicio del expediente sancionador HU/2013/497/G.C./PES, HU/2013/845/G.C./PES, HU/2013/973/G.C./PES, HU/2013/994/AG.MA./PES, HU/2013/1002/G.C./PES, HU/2013/1008/G.C./ENP, por la Delegación Territorial de Agricultura, Pesca y Medio Ambiente en Huelva, este organismo considera procede efectuar dicha notificación a través de su exposición en el tablón de anuncios del Ayuntamiento y de su publicación en el «Boletín Oficial de la Junta de Andalucía», cumpliéndose así lo establecido en los arts. 59.4 y 61 de la Ley 30/92, de 26 de noviembre, de Régimen Jurídico de las Administraciones Públicas y del Procedimiento Administrativo Común.

En virtud de lo dispuesto en los artículos 76 y 79 de la mencionada Ley 30/1992, podrá aducir alegaciones y presentar los documentos que estime pertinentes en el plazo de 15 días a contar desde la notificación del presente escrito.

Huelva, 7 de enero de 2014.- La Delegada, Josefa Inmaculada González Bayo.

5. Anuncios

5.2. Otros anuncios oficiales

CONSEJERÍA DE AGRICULTURA, PESCA Y DESARROLLO RURAL

ANUNCIO de 7 de enero de 2014, de la Delegación Territorial de Agricultura, Pesca y Medio Ambiente en Huelva, notificando acuerdo de inicio de los expedientes sancionadores que se citan.

1. Nombre y apellidos, DNI/NIF: Alejandro Cabezas Tenorio, 44231016S; Germán Ortiz López, 44222335M; Niculae Barbu, Y2806310W; José Fernando Muñoz Arestoy, 44200696D; Eduardo Rosado Roldán, 44223491B; Fermin Morán Caliani, 48936105V; José Manuel Vega Suárez, 48924507B.

Procedimiento número de expediente: Expediente sancionador en materia de Flora y Fauna Silvestres, núm. HU/2013/690/P.A./ENP, HU/2013/691/P.A./ENP, HU/2013/698/G.C./PES, HU/2013/718/G.C./CAZ, HU/2013/743/G.C./CAZ, HU/2013/1001/AG.MA./PES, HU/2013/1010/G.C./ENP.

Contenido del acto: Intentada sin efecto la notificación derivada del Acuerdo de Inicio del expediente sancionador HU/2013/690/P.A./ENP, HU/2013/691/P.A./ENP, HU/2013/698/G.C./PES, HU/2013/718/G.C./CAZ, HU/2013/743/G.C./CAZ, HU/2013/1001/AG.MA./PES, HU/2013/1010/G.C./ENP, por la Delegación Territorial de Agricultura, Pesca y Medio Ambiente en Huelva, este organismo considera procede efectuar dicha notificación a través de su exposición en el tablón de anuncios del Ayuntamiento y de su publicación en el «Boletín Oficial de la Junta de Andalucía», cumpliéndose así lo establecido en los arts. 59.4 y 61 de la Ley 30/92, de 26 de noviembre, de Régimen Jurídico de las Administraciones Públicas y del Procedimiento Administrativo Común.

En virtud de lo dispuesto en los artículos 76 y 79 de la mencionada Ley 30/1992, podrá aducir alegaciones y presentar los documentos que estime pertinentes en el plazo de 15 días a contar desde la notificación del presente escrito.

Huelva, 7 de enero de 2014.- La Delegada, Josefa Inmaculada González Bayo.

5. Anuncios

5.2. Otros anuncios oficiales

CONSEJERÍA DE AGRICULTURA, PESCA Y DESARROLLO RURAL

ANUNCIO de 7 de enero de 2014, de la Delegación Territorial de Agricultura, Pesca y Medio Ambiente en Huelva, notificando resolución definitiva de los expedientes sancionadores que se citan.

1. Nombre y apellidos, DNI/NIF: Francisco José de los Reyes Roldán, 29054675V; David González Alonso, 49061308P; Manuel Fernández Ruiz, 28919803V; Teodoro Verdugo Fernández, 49081379T.

Procedimiento número de expediente: Expediente sancionador en materia de Flora y Fauna Silvestre, núm. HU/2013/632/G.C./CAZ, HU/2103/635/G.C./EP, HU/2013/642/G.C./CAZ, HU/2013/693/P.A./ENP.

Fecha e identificación del acto a notificar: Resolución Definitiva de la Delegación Territorial de Agricultura, Pesca y Medio Ambiente en Huelva.

Contenido del acto: Intentada sin efecto la notificación derivada de la Resolución Definitiva del expediente sancionador HU/2013/632/G.C./CAZ, HU/2103/635/G.C./EP, HU/2013/642/G.C./CAZ, HU/2013/693/P.A./ENP, por la Delegación Territorial de Agricultura, Pesca y Medio Ambiente en Huelva, este Organismo considera procede efectuar dicha notificación a través de su exposición en el tablón de anuncios del Ayuntamiento y de su publicación en el «Boletín Oficial de la Junta de Andalucía», cumpliéndose así lo establecido en los arts. 59.4 y 61 de la Ley 30/92, de 26 de noviembre, de Régimen Jurídico de las Administraciones Públicas y del Procedimiento Administrativo Común.

Contra la presente Resolución, que no agota la vía administrativa, podrá interponer recurso de alzada ante el Ilmo. Viceconsejero de Medio Ambiente y Ordenación del Territorio de la Junta de Andalucía, en el plazo de un mes a contar desde el día de su notificación, de acuerdo con lo establecido en los artículos 107, 114 y 115 de la Ley 30/92, de 26 de noviembre, de Régimen Jurídico de las Administraciones Públicas y del Procedimiento Administrativo Común; Decreto de la Presidenta 4/2013, de 9 de septiembre, de la Vicepresidencia y sobre reestructuración de Consejerías; Decreto 142/2013, de 1 de octubre, por el que se establece la estructura orgánica de la Consejería de Medio Ambiente y Ordenación del Territorio, y en la Orden de 25 de enero de 2012, por la que se delegan competencias y se establece la composición de las mesas de contratación.

Acceso al texto íntegro: Sección de Informes y Sanciones de la Delegación Territorial de Agricultura, Pesca y Medio Ambiente en Huelva, sita en C/ Los Emires, 2A, 21071 Huelva.

Huelva, 7 de enero de 2014.- La Delegada, Josefa Inmaculada González Bayo.

5. Anuncios

5.2. Otros anuncios oficiales

CONSEJERÍA DE AGRICULTURA, PESCA Y DESARROLLO RURAL

ANUNCIO de 18 de diciembre de 2013, de la Delegación Territorial de Agricultura, Pesca y Medio Ambiente en Jaén, edictal de acuerdo de inicio de deslinde parcial del monte público «Arrancapechos».

Dando cumplimiento a lo establecido en el artículo 59.5 de la Ley 30/1992, de 26 de noviembre, de Régimen Jurídico de las Administraciones Públicas y del Procedimiento Administrativo Común, y al no haber sido posible la notificación personal por desconocimiento del domicilio, se hace público para conocimiento de los siguientes interesados:

PARTICULAR	LOCALIDAD
FERNÁNDEZ CHINCHILLA, FULGENCIO	VILA-REAL 12540 - CASTELLÓN
FERNÁNDEZ CHINCHILLA, ESTANISLAO	VILA-REAL 12540 - CASTELLÓN

TEXTO DEL ANUNCIO

La Consejera de Medio Ambiente y Ordenación del Territorio, en cumplimiento de lo dispuesto en el artículo 36 de la Ley 2/1992, de 15 de junio, Forestal de Andalucía, y los artículos 59 y 63 del Reglamento Forestal de Andalucía que la desarrolla, y en uso de las competencias atribuidas por el Decreto 142/2013, de 1 de octubre, que establece la estructura orgánica básica de la Consejería de Medio Ambiente y Ordenación del Territorio, mediante Resolución de 30 de octubre de 2013, ha acordado el inicio del deslinde parcial, Expte. MO/00706/2013, del monte público «Arrancapechos», cuya parte dispositiva es la siguiente:

«1.º Se proceda al inicio del deslinde del monte público Arrancapechos, código de la Junta de Andalucía JA-11035-JA, propiedad de la Comunidad Autónoma de Andalucía y situado en los términos municipales de Santiago-Pontones y Segura de la Sierra, provincia de Jaén.

2.º Encargar la elaboración de la memoria y la dirección de la ejecución de los trabajos de deslinde a don José Ángel Espejo Perales, conforme a lo dispuesto en los artículos 36 de la Ley 2/1992, de 15 de junio, Forestal de Andalucía, y 63 del Reglamento Forestal de Andalucía, aprobado mediante el Decreto 208/1997, de 9 de septiembre.»

Sevilla, 30 de octubre de 2013. La Consejera de Medio Ambiente y Ordenación del Territorio, María Jesús Serrano Jiménez.

El plazo normativamente establecido para la resolución y notificación de este expediente es de dos años, transcurrido el cual sin que haya recaído resolución expresa se producirá su caducidad.

A fin de no causar indefensión a terceros, se comunica que, en caso de transmisión de algún derecho sobre titularidad, deberá ser comunicado a esta Delegación Territorial, informando de la tramitación del presente expediente al nuevo titular.

Para cualquier tipo de aclaración se deberá llamar al teléfono 953 711 765. Asimismo, se ruega concertar cita para la consulta del expediente.

Lo que se hace público para general conocimiento y efectos oportunos.

Jaén, 18 de diciembre de 2013.- La Delegada, Irene Sabalette Ortega.

5. Anuncios

5.2. Otros anuncios oficiales

CONSEJERÍA DE AGRICULTURA, PESCA Y DESARROLLO RURAL

ANUNCIO de 19 de diciembre de 2013, de la Delegación Territorial de Agricultura, Pesca y Medio Ambiente en Jaén, edictal de acuerdo de inicio de deslinde parcial del monte público «Desde Miller hasta Tobos».

Dando cumplimiento a lo establecido en el artículo 59.4 de la Ley 30/1992, de 26 de noviembre, de Régimen Jurídico de las Administraciones Públicas y del Procedimiento Administrativo Común, y al no haber sido posible la notificación personal por desconocimiento del domicilio, se hace público para conocimiento de los siguientes interesados el Acuerdo de Inicio del Deslinde:

PARTICULAR	LOCALIDAD
ALGUACIL ROBLES EMILIO	LA MUELA - SANTIAGO-PONTONES
ALGUACIL ROBLES HILARIO	VILA-REAL - CASTELLÓN
BLÁZQUEZ FERNÁNDEZ BERNABÉ	VILA-REAL - CASTELLÓN
MARTÍNEZ SÁNCHEZ EUSTAQUIO	SANTIAGO-PONTONES - SANTIAGO-PONTONES
PALOMARES PUENTES EMILIO	LA MUELA - SANTIAGO-PONTONES
PARRA MARTÍNEZ ANDREA	GRANADA - GRANADA
PARRA PUENTE MIGUEL	CATARROJA - VALENCIA
ROBLES GARCÍA JUAN	MARCHENA - SANTIAGO-PONTONES
SÁNCHEZ GARCÍA AGUSTÍN	ALICANTE - ALICANTE
SÁNCHEZ PARRA JOSÉ LUIS	BETERA - VALENCIA

TEXTO DEL ANUNCIO

La Consejera de Medio Ambiente y Ordenación del Territorio, en cumplimiento de lo dispuesto en los artículos 36 y ss. de la Ley 2/1992, de 15 de junio, Forestal de Andalucía, y los artículos 59 y 63 del Reglamento Forestal de Andalucía que la desarrolla, y en uso de las competencias atribuidas por el Decreto 142/2013, de 1 de octubre, que establece la estructura orgánica básica de la Consejería de Medio Ambiente y Ordenación del Territorio, mediante Resolución de 28 de octubre de 2013, ha acordado el inicio del deslinde parcial, Expte. MO/02913/2012, del monte público «Desde Miller hasta Tobos» cuya parte dispositiva es la siguiente:

«1.º Se proceda al inicio del deslinde del monte público Desde Miller hasta Tobos, código de la Junta de Andalucía JA-30082-AY, propiedad del Ayuntamiento de Santiago-Pontones y situado en el término municipal de Santiago-Pontones, provincia de Jaén.

2.º Encargar la elaboración de la memoria y la dirección de la ejecución de los trabajos de deslinde a don José Ángel Espejo Perales, conforme a lo dispuesto en los artículos 36 de la ley 2/1992, de 15 de junio, Forestal de Andalucía, y el 63 del Reglamento Forestal de Andalucía, aprobado mediante el Decreto 208/1997, de 9 de septiembre.»

Sevilla, 28 de octubre de 2013. La Consejera de Medio Ambiente y ordenación del Territorio, María Jesús Serrano Jiménez.

El plazo normativamente establecido para la resolución y notificación de este expediente es de dos años, transcurrido el cual sin que haya recaído resolución expresa se producirá su caducidad.

A fin de no causar indefensión a terceros, se comunica que, en caso de transmisión de algún derecho sobre titularidad, deberá ser comunicado a esta Delegación Territorial, informando de la tramitación del presente expediente al nuevo titular.

Para cualquier tipo de aclaración se deberá llamar al teléfono 953 711 765. Asimismo, se ruega concertar cita para la consulta del expediente.

Lo que se hace público para general conocimiento y efectos oportunos.

Jaén, 19 de diciembre de 2013.- La Delegada, Irene Sabaleta Ortega.

5. Anuncios

5.2. Otros anuncios oficiales

CONSEJERÍA DE AGRICULTURA, PESCA Y DESARROLLO RURAL

ANUNCIO de 19 de diciembre de 2013, de la Delegación Territorial de Agricultura, Pesca y Medio Ambiente en Jaén, edictal de inicio de deslinde parcial del monte público «Río Madera y Anejos».

Dando cumplimiento a lo establecido en el artículo 59.4 de la Ley 30/1992, de 26 de noviembre, de Régimen Jurídico de las Administraciones Públicas y del Procedimiento Administrativo Común, y al no haber sido posible la notificación personal por desconocimiento del domicilio, se hace público para conocimiento de los siguientes interesados el Acuerdo de Inicio del Deslinde:

APELLIDOS, NOMBRE	MUNICIPIO-PROVINCIA
Blázquez Parra, Elidia Beatriz	Málaga 29013 - Málaga
Blázquez Parra, Jesús	Jaén 23009 - Jaén
Centenera Martínez, María Josefa	Madrid 28007 - Madrid
Martín Vivo, Antonia	Benidorm 03501 - Alicante
Martín Vivo, Encarnación	Archena 30600 - Murcia
Martín Vivo, Ramón	Benidorm 03502 - Alicante
Millán Ondoño, Bernarda	Masquefa 08783 - Barcelona
Millán Ondoño, Eloísa	Benidorm 03502 - Alicante
Millán Ondoño, Luis	Benidorm 03502 - Alicante
Millán Ondoño, María	Benidorm 03501 - Alicante
Ortiz Moreno, Amparo	Benidorm 03502 - Alicante
Rovira Villacañas, María Nanea	Granada 18009 - Granada

TEXTO DEL ANUNCIO

La Consejera de Medio Ambiente y Ordenación del Territorio, en cumplimiento de lo dispuesto en el artículo 36 de la Ley 2/1992, de 15 de junio, Forestal de Andalucía, y los artículos 59 y 63 del Reglamento Forestal de Andalucía que la desarrolla, y en uso de las competencias atribuidas por el Decreto 142/2013, de 1 de octubre, que establece la estructura orgánica básica de la Consejería de Medio Ambiente y Ordenación del Territorio, mediante Resolución de 24 de octubre de 2013, ha acordado el inicio del deslinde parcial, Expte. MO/00705/2013, del monte público «Río Madera y Anejos» cuya parte dispositiva es la siguiente:

«1.º Se proceda al inicio del deslinde del monte público Río Madera y Anejos, código de la Junta de Andalucía JA-11022-JA, propiedad de la Comunidad Autónoma de Andalucía y situado en los términos municipales de Segura de la Sierra y Orcera, provincia de Jaén.

2.º Encargar la elaboración de la memoria y la dirección de la ejecución de los trabajos de deslinde a don José Ángel Espejo Perales, conforme a lo dispuesto en los artículos 36 de la Ley 2/1992, de 15 de junio, Forestal de Andalucía, y el 63 del Reglamento Forestal de Andalucía, aprobado mediante el Decreto 208/1997, de 9 de septiembre.»

Sevilla, 24 de octubre de 2013. La Consejera de Medio Ambiente y Ordenación del Territorio, María Jesús Serrano Jiménez.

El plazo normativamente establecido para la resolución y notificación de este expediente es de dos años, transcurrido el cual sin que haya recaído resolución expresa se producirá su caducidad.

A fin de no causar indefensión a terceros, se comunica que, en caso de transmisión de algún derecho sobre titularidad, deberá ser comunicado a esta Delegación Territorial, informando de la tramitación del presente expediente al nuevo titular.

Para cualquier tipo de aclaración se deberá llamar al teléfono 953 711 765. Asimismo, se ruega concertar cita para la consulta del expediente.

Lo que se hace público para general conocimiento y efectos oportunos.

Jaén, 19 de diciembre de 2013.- La Delegada, Irene Sabaleta Ortega.

5. Anuncios

5.2. Otros anuncios oficiales

DIPUTACIONES

ACUERDO de 28 de noviembre de 2013, de la Diputación Provincial de Córdoba, de delegación de competencias de parte de las facultades de gestión, liquidación, inspección y recaudación de tributos y demás ingresos de derecho público del Ayuntamiento de Espiel (Córdoba). (PP. 3318/2013).

Aceptada por acuerdo plenario de la Excm. Diputación Provincial de 21 de noviembre de 2013, la delegación de competencias de parte de las facultades de gestión, liquidación, inspección y recaudación de tributos y demás ingresos de derecho público del Ilmo. Ayuntamiento de Espiel (Córdoba), se transcribe a continuación el acuerdo de delegación adoptado por la Corporación del referido Ayuntamiento en sesión plenaria de fecha 31 de octubre de 2013, para general conocimiento:

«Primero. 1. Delegar en la Excm. Diputación Provincial de Córdoba con efectos a partir del día 1 de enero de 2014, las facultades de gestión, liquidación, recaudación e inspección tributaria que con respecto a los Impuestos sobre Bienes Inmuebles, Vehículos de Tracción Mecánica y Actividades Económicas tiene legalmente atribuidas el Ayuntamiento de Espiel.

2. La expresada delegación comprende, entre otras, las funciones de concesión y denegación de exenciones y bonificaciones, realización de las liquidaciones conducentes a la determinación de las deudas tributarias, emisión de los documentos de cobro, expedición de certificaciones de descubierto, resolución de los expedientes de devolución de ingresos indebidos, resolución de los recursos que se interpongan contra dichos actos y actuaciones para la asistencia e información al contribuyente.

Segundo. 1. Delegar en la Excm. Diputación Provincial de Córdoba con efectos a partir del día 1 de enero de 2014, las siguientes facultades de gestión, liquidación, inspección y recaudación con respecto a los ingresos de derecho público cuyo titular es el Ayuntamiento de Espiel:

A) Todas las facultades de recaudación respecto de los tributos y precios públicos cuya liquidación se efectúe periódicamente mediante padrón o matrícula.

B) Las facultades de recaudación en procedimiento de apremio respecto de los demás tributos y precios públicos así como de cualquier otro derecho público a favor de su Hacienda.

2. La delegación de las facultades recaudatorias, comprenderá, entre otras, las siguientes funciones: determinar los plazos de cobro en período voluntario, expedir las relaciones certificadas de deudores, dictar la providencia de apremio, liquidar intereses de demora y la tramitación y resolución de los expedientes de créditos incobrables.

Tercero. El ejercicio de las facultades delegadas habrá de ajustarse a los procedimientos, trámites y medidas en general, jurídicas o técnicas fijadas en la legislación vigente, así como a las determinaciones del correspondiente convenio de delegación.

Cuarto. Aprobar el proyecto de convenio con la Excm. Diputación Provincial que incorpora la regulación de las condiciones de esta delegación, así como la prestación de los servicios de cooperación técnica en materia económica e informática.

Quinto. Solicitar de la Excm. Diputación Provincial de Córdoba la aceptación de la delegación acordada.

Sexto. Una vez aceptada la delegación por el órgano correspondiente, publicar el presente acuerdo en los Boletines Oficiales de la Provincia y de la Comunidad Autónoma, para general conocimiento.

Séptimo. Comunicar a la Gerencia Territorial del Catastro el acuerdo adoptado en relación con el Impuesto sobre Bienes Inmuebles.

Octavo. Facultar al Sr. Alcalde para que en nombre y representación de la Entidad, suscriba el expresado convenio.»

Córdoba, 28 de noviembre de 2013.- La Presidenta, M.^a Luisa Ceballos Casas.