

1. Disposiciones generales

CONSEJERÍA DE JUSTICIA E INTERIOR

DECRETO 305/2015, de 28 de julio, por el que se aprueban los Planes de Emergencia Exterior ante el riesgo de accidentes graves en los que intervienen sustancias peligrosas correspondientes a: Polígono Muelle Isla Verde, en Algeciras (Cádiz); Polígono Industrial Río San Pedro (Muelle de la Cabezuela), en Puerto Real (Cádiz); Torresol Energy, en San José del Valle (Cádiz); Polígono Industrial Juncaril, en Albolote y Peligros (Granada), y Planta Termosolar Arenales Solar, en Morón de la Frontera (Sevilla).

Las sociedades caracterizadas por un alto grado de desarrollo han de convivir con determinados niveles de riesgo como consecuencia, entre otros factores, de las necesidades de producción, almacenaje y distribución de sustancias peligrosas aunque esenciales en actividades tales como el transporte o la fabricación de determinados bienes y servicios.

Es el caso de Andalucía, donde la tendencia al incremento en el consumo de determinados bienes y servicios, se superpone a una creciente formación y toma de conciencia de la población frente a aquellos riesgos susceptibles de afectarle.

A tal fin, las Administraciones Públicas, en tanto garantes de la vida e integridad física de las personas, los bienes y el medio ambiente, han venido articulando procedimientos de respuesta en sus respectivos ámbitos de competencia.

El artículo 66.1 del Estatuto de Autonomía para Andalucía, establece que corresponde a la Comunidad Autónoma la competencia exclusiva en materia de protección civil que incluye, en todo caso, la regulación, la planificación y ejecución de medidas relativas a las emergencias y la seguridad civil, así como la dirección y coordinación de los servicios de protección civil, que incluyen los servicios de prevención y extinción de incendios respetando las competencias del Estado en materia de seguridad pública; y ello en relación con el principio rector proclamado en el artículo 37.1.25.º sobre la atención y protección civil ante situaciones de emergencia, catástrofe o calamidad pública.

En el ámbito estatal, el marco normativo lo constituye el Real Decreto 1254/1999, de 16 de julio, por el que se aprueban medidas de control de los riesgos inherentes a los accidentes graves en los que intervengan sustancias peligrosas, cuyo artículo 11.4 establece que los órganos competentes de las Comunidades autónomas elaborarán, con la colaboración de los industriales, un plan de emergencia exterior para prevenir y, en su caso, mitigar, las consecuencias de los posibles accidentes graves previamente analizados, clasificados y evaluados, que establezca las medidas de protección más idóneas, los recursos humanos y materiales necesarios y el esquema de coordinación de las autoridades, órganos y servicios llamados a intervenir. Asimismo, el artículo 16.2.b) de la misma norma, establece que se consideran autoridades competentes a los órganos de las Comunidades Autónomas para elaborar, aprobar y remitir a la Comisión Nacional de Protección Civil, para su correspondiente homologación, los citados planes de emergencia exterior. Por otra parte, el Real Decreto 1196/2003, de 19 de septiembre, que establece la directriz básica de protección civil para el control y planificación ante el riesgo de accidentes graves en los que intervienen sustancias peligrosas, establece el modelo al que se ha adaptado la estructura organizativa de estos planes de emergencia.

En el ámbito de la Comunidad Autónoma, la Ley 2/2002, de 11 de noviembre, de Gestión de Emergencias en Andalucía en su artículo 10, recoge la tipología de los planes de emergencia, entre los que se encuentra los planes especiales definidos en el artículo 13.1 como aquellos que son elaborados para hacer frente a las emergencias producidas por riesgos para los que la normativa emanada de la Administración General del Estado establezca su regulación a través de la correspondiente directriz básica de planificación relativa a cada tipo de riesgo.

Por su parte, el artículo 13.4 de la citada Ley, dispone que los planes especiales de emergencia serán elaborados por la Consejería competente en materia de protección civil y aprobados por el Consejo de Gobierno. Asimismo, a tenor de lo establecido en el artículo 11 párrafo segundo de la Ley 2/1985, de 21 de enero, de Protección Civil, es preceptiva su homologación por la Comisión Nacional de Protección Civil.

Los planes de emergencia exterior que se aprueban mediante el presente decreto, cumplen todas las previsiones organizativas y procedimentales establecidas en la normativa de aplicación.

Por último, se ha previsto la derogación del plan de emergencia exterior ante el riesgo de accidentes graves en los que intervienen sustancias peligrosas correspondiente a la Factoría Repsol Butano, S.A., en Peligros (Granada), aprobado por Acuerdo del Consejo de Gobierno, en su sesión de 19 de junio de 2007, al incluirse este establecimiento en el Plan de Emergencia Exterior del Polígono Industrial Juncaril, en Albolote y Peligros (Granada).

De acuerdo con la Ley 12/2007, de 26 de noviembre, para la promoción de la igualdad de género en Andalucía los planes elaborados incorporarán el objetivo transversal de fomentar la igualdad de género, a fin de producir un efecto positivo y equitativo en las personas, mujeres y hombres, implicadas en la gestión de los mismos.

Corresponde a la Consejería de Justicia e Interior la propuesta, desarrollo, ejecución, coordinación y control de las directrices generales del Consejo de Gobierno en materia de emergencia y protección civil y, en concreto, la elaboración de planes de emergencia según lo dispuesto en el artículo 12.2.b) del Decreto 214/2015, de 14 de julio, por el que se establece su estructura orgánica.

En su virtud, de conformidad con lo dispuesto en el artículo 27.9 y 27.23 de la Ley 6/2006, de 24 de octubre, del Gobierno de la Comunidad Autónoma de Andalucía, a propuesta del Consejero Justicia e Interior, previo informe favorable de la Comisión de Protección Civil de Andalucía, habiendo sido homologados por la Comisión Nacional de Protección Civil, previa deliberación del Consejo de Gobierno, en su reunión del día 28 de julio de 2015,

D I S P O N G O

Artículo único. Aprobación de los planes de emergencia exterior.

Se aprueban los planes de emergencia exterior ante el riesgo de accidentes graves en los que intervienen sustancias peligrosas correspondientes a: Polígono muelle Isla Verde, en Algeciras (Cádiz); Polígono Industrial Río San Pedro (Muelle de la Cabezueta), en Puerto Real (Cádiz); Torresol Energy, en San José del Valle (Cádiz); Polígono Industrial Juncaril, en Albolote y Peligros (Granada), y Planta Termosolar Arenales Solar, en Morón de la Frontera (Sevilla).

Disposición derogatoria única. Derogación normativa.

Queda derogado el plan de emergencia exterior ante el riesgo de accidentes graves en los que intervienen sustancias peligrosas correspondiente a la Factoría Repsol Butano, S.A., en Peligros (Granada), contenido en el Anexo III del Acuerdo del Consejo de Gobierno de 19 de junio de 2007, por el que se aprueban los planes de emergencia exterior ante el riesgo de accidentes graves en los que intervienen sustancias peligrosas correspondientes: al Polígono Industrial «Guadarranque», en San Roque, y a la Factoría de «Acerinox, S.A.», en el Polígono Industrial «Palmones», en Los Barrios, ambos de la provincia de Cádiz; a la Factoría «Repsol Butano, S.A.», en Peligros (Granada), a la Factoría «Cepsa-Elf Gas», en Linares (Jaén), y al Polígono Industrial «Carretera de la Isla», en Dos Hermanas (Sevilla); y a la Factoría «DSM Deretil, S.A.», en Cuevas del Almanzora (Almería).

Disposición final primera. Desarrollo y ejecución.

Se faculta a la Consejería competente en materia de Justicia e Interior para dictar cuantas disposiciones sean precisas para el desarrollo y ejecución del presente Decreto.

Disposición final segunda. Entrada en vigor.

El presente Decreto entrará en vigor el día siguiente al de su publicación en el Boletín Oficial de la Junta de Andalucía.

Sevilla, 28 de julio de 2015

SUSANA DÍAZ PACHECO
Presidenta de la Junta de Andalucía

EMILIO DE LLERA SUÁREZ-BÁRCENA
Consejero de Justicia e Interior

PLAN DE EMERGENCIA EXTERIOR ANTE EL RIESGO DE ACCIDENTES GRAVES EN LOS QUE INTERVIENEN SUSTANCIAS PELIGROSAS POLÍGONO MUELLE ISLA VERDE

1. Introducción.

El consumo creciente de derivados petrolíferos y gas natural, la síntesis de productos sumamente tóxicos para su utilización en la industria química, así como el almacenamiento de productos fertilizantes y fitosanitarios o la acumulación de residuos para su tratamiento, producen, en algunos establecimientos, situaciones excepcionales de riesgo que pueden verse acentuadas tanto por una elevada densidad de población en el entorno de las mismas, ya sea de forma ocasional o permanente, como por la presencia de zonas cuyo valor natural es necesario preservar.

Estas situaciones han incrementado la toma de conciencia por parte de las personas responsables de las Administraciones Públicas de los diferentes países industrializados e, incluso, de los Organismos Internacionales, para establecer criterios, normas y guías con objeto de prevenir el riesgo y controlar las emergencias que puedan producirse en las instalaciones susceptibles de sufrir accidentes graves.

La entrada en vigor, en julio de 1999 del Real Decreto 1254/1999, de 16 de julio, por el que se aprueban medidas de control de los riesgos inherentes a los accidentes graves en los que intervengan sustancias peligrosas, supuso un cambio significativo en cuanto a las obligaciones a cumplir por parte de los establecimientos industriales afectados, con relación a la prevención, gestión y control de los riesgos asociados a sus instalaciones y actividades.

El Real Decreto 1254/1999 constituye la transposición al ordenamiento jurídico nacional de la Directiva 96/82/CE, del Consejo de 9 de diciembre de 1996, relativa al control de los riesgos inherentes a los accidentes graves en los que intervengan sustancias peligrosas, conocida como Directiva Seveso II, que supone un avance relevante en el proceso de armonización de la Unión Europea en el ámbito de la prevención de accidentes graves y la gestión de los riesgos en aquellos establecimientos en los que estén presentes sustancias peligrosas en cantidades significativas.

El artículo 11.4 del Real Decreto 1254/99 dispone que, para las empresas afectadas, los órganos competentes de las Comunidades Autónomas elaborarán, con la colaboración de los industriales, un Plan de Emergencia Exterior para prevenir y, en su caso mitigar, las consecuencias de los posibles accidentes graves previamente analizados, clasificados y evaluados; que se establezcan las medidas de protección más idóneas, los recursos humanos y materiales necesarios y el esquema de coordinación de las autoridades, órganos y servicios llamados a intervenir.

Posteriormente en la Comunidad Autónoma de Andalucía entró en vigor el Decreto 46/2000, de 7 de febrero, por el que se determinan las competencias y funciones de los Órganos de la Administración de la Junta de Andalucía en relación con los medios de control de riesgos inherentes a los accidentes graves en los que intervengan sustancias peligrosas. Asimismo, el 14 de noviembre de ese mismo año, fue publicada la Orden de 18 de octubre de 2000 de la Consejería de Empleo y Desarrollo Tecnológico para desarrollo y aplicación del artículo 2 del citado Decreto.

La elaboración de los Planes de Emergencia Exterior de las empresas afectadas, se ha de hacer teniendo en cuenta los criterios que establece la Directriz Básica de protección civil para el control y la planificación ante el riesgo de accidentes graves en los que intervienen sustancias peligrosas (en adelante «la Directriz Básica»), aprobada por Real Decreto 1196/2003, de 19 de septiembre y publicada en el BOE núm. 242, de 9 de octubre de 2003. Esta directriz pretende adecuarse a los conceptos definidos en la Directiva Seveso II.

La Consejería de Justicia e Interior, como órgano competente en el territorio de la Comunidad Autónoma para la elaboración de los Planes de Emergencia Exterior en las industrias afectadas por el R.D. 1254/99, según recoge el Decreto 46/2000, de 7 de febrero, de la Junta de Andalucía, aborda la ejecución del Plan de Emergencia Exterior para la provincia de Cádiz para aquellas empresas susceptibles de ocasionar accidentes graves en los que intervengan sustancias peligrosas.

Así, siguiendo lo establecido en el artículo 7 de la citada Directriz Básica y con la información contenida en los Informes de Seguridad proporcionados por el industrial, se ha elaborado el presente PLAN DE EMERGENCIA EXTERIOR ANTE EL RIESGO DE ACCIDENTE GRAVE EN LOS QUE INTERVENGAN SUSTANCIAS PELIGROSAS PARA EL POLÍGONO MUELLE ISLA VERDE con el objeto de prevenir y, en su caso, mitigar los efectos de los accidentes graves limitando sus consecuencias para el hombre y el medio ambiente, dentro de las obligaciones de los poderes públicos de garantizar el derecho a la vida y a la integridad física de la población así como el derecho a disfrutar de un medio ambiente adecuado para el desarrollo de la persona, ambos reconocidos en la Constitución.

El Plan a continuación desarrollado se estructura según establece la Directriz Básica, en su artículo 7, en los siguientes apartados:

- Objeto y ámbito.
- Bases y criterios.
- Zonas objeto de planificación.
- Definición y planificación de las medidas de protección.
- Estructura y organización del Plan.
- Operatividad.
- Procedimientos de actuación del Plan.
- Información a la población durante la emergencia.
- Catálogo de medios y recursos.
- Implantación.
- Mantenimiento.
- Planes de Actuación Municipales.

2. Objeto y ámbito.

El objeto fundamental del Plan de Emergencia Exterior (PEE) es el establecimiento de las medidas de prevención y de información, así como la organización y los procedimientos de actuación, asegurando una mejor eficacia y coordinación en la intervención de los medios y recursos disponibles.

La finalidad del PEE es prevenir y, en su caso, mitigar los efectos de los accidentes graves en los que intervengan sustancias peligrosas, limitando sus consecuencias para las personas, los bienes y el medio ambiente.

El PEE, aquí desarrollado, está destinado a hacer frente a situaciones puntuales que entrañen un grave riesgo para personas y bienes, o que representen, también de forma grave, un riesgo de contaminación del medio ambiente. En general, en estas situaciones, se requiere la movilización de una gran cantidad de recursos humanos y materiales, por lo que es esencial una planificación previa de las actuaciones y de las medidas de protección que han de adoptarse.

El PEE constituye el marco orgánico y funcional para la intervención preventiva o mitigadora frente a los accidentes graves en los que intervienen sustancias peligrosas, que en el mismo se contemplan. A partir del análisis y evaluación de los accidentes, establece las medidas de actuación, la aplicación de medios y recursos y el esquema de coordinación entre Administraciones, organismos y servicios a intervenir.

La realización del Análisis de Riesgos y la evaluación de los accidentes es obligación de las empresas que componen el Polígono Muelle Isla Verde, estando incluidos en los Informes de Seguridad. Esta información es validada y acreditada por la Consejería competente en materia de industria.

El ámbito de aplicación del presente Plan de Emergencia Exterior lo componen los siguientes establecimientos:

- VOPAK TERMINAL ALGECIRAS, S.A.
- CLH S.A. BUNKER DE ALGECIRAS.

Estas industrias están situadas en el POLÍGONO MUELLE ISLA VERDE en Algeciras (Cádiz). Se determinará la descripción general de los establecimientos objeto de la planificación así como el entorno geográfico que los rodea.

2.1. Funciones básicas del Plan de Emergencia Exterior.

Los objetivos básicos que pretende cubrir este Plan son los siguientes:

- Caracterizar las zonas de intervención y alerta.
- Prever la estructura organizativa y los procedimientos de intervención para las situaciones de emergencia por accidentes graves.
- Prever los procedimientos de coordinación con el Plan Estatal para garantizar su adecuada integración.
- Prever los procedimientos de coordinación con el Plan de Puerto Bahía de Algeciras.
- Prever los procedimientos de coordinación con otros planes.
- Establecer los sistemas de articulación con las organizaciones de las Administraciones municipales y definir los criterios para la elaboración de los planes de actuación municipal de aquellas.
- Especificar los procedimientos de información a la población sobre las medidas de seguridad que deban tomarse y sobre el comportamiento a adoptar en caso de accidente.
- Catalogar los medios y recursos específicos a disposición de las actuaciones previstas.
- Garantizar la implantación y mantenimiento del PEE.

2.2. Descripción general de los establecimientos.

2.2.1. VOPAK.

La terminal marítima de almacenamiento y distribución de hidrocarburos de VOPAK TERMINAL ALGECIRAS, S.A. (En adelante VOPAK) se ubica en el interior del Puerto de la Bahía de Algeciras, dentro del Muelle de Isla Verde, en terrenos ganados al mar no edificadas, en un entorno portuario. VOPAK está constituida por un parque de tanques de almacenamiento y un pantalán conectados ambos por un rack de tuberías.

Los datos generales de la empresa se muestran a continuación:

DATOS GENERALES DE LA INSTALACIÓN	
Razón social	VOPAK TERMINAL ALGECIRAS, S.A. Explanada de la Isla Verde Exterior Puerto Bahía de Algeciras 11207 Algeciras (Cádiz)
Establecimiento industrial	VOPAK TERMINAL ALGECIRAS, S.A. Explanada de la Isla Verde Exterior Puerto Bahía de Algeciras 11207 Algeciras (Cádiz)

Las instalaciones de VOPAK se encuentran en dos emplazamientos localizados en las siguientes coordenadas:

Parque de Tanques

X: 281.422

Y: 4.000.630

36° 07' 30,7" N

5° 25' 43,4" W

Pantalán

X: 281.687

Y: 4.002.222

36° 08' 22,5" N

5° 25' 34,4" W

El establecimiento VOPAK, queda afectado por la legislación vigente en materia de prevención de Accidentes Graves en los que intervengan Sustancias Peligrosas, Real Decreto 1254/1999, de 16 de julio, por el que se aprueban medidas de control de los riesgos inherentes a los accidentes graves en los que intervengan sustancias peligrosas, por la presencia de éstas en sus instalaciones.

Las sustancias peligrosas presentes son:

Sustancias nombradas (Parte 1/Anexo I R.D. 948/2005)

- Gasolina.

- Nafta.

- Gasóleo.

- Queroseno.

Categorías de sustancias peligrosas (Parte 2/Anexo I R.D. 948/2005)

1) Muy tóxicas:

No existen sustancias con esta clasificación.

2) Tóxicas:

No existen sustancias con esta clasificación.

3) Comburentes:

No existen sustancias con esta clasificación.

4) Explosivas:

No existen sustancias con esta clasificación.

5) Explosivas:

No existen sustancias con esta clasificación.

6) Inflamable:

No existen sustancias con esta clasificación.

7.a) Muy inflamable:

No existen sustancias con esta clasificación.

7.b) Líquido muy inflamable:

No existen sustancias con esta clasificación.

8) Extremadamente inflamable:

No existen sustancias con esta clasificación.

9) Sustancias peligrosas para el medio ambiente:

9.i) (R50):

No existen sustancias con esta clasificación.

9.ii) (R51/53):

No existen sustancias con esta clasificación.

10) Cualquier clasificación distinta en combinación con los enunciados de riesgo R14 y R29:

No existen sustancias con esta clasificación.

Clasificación R.D. 1254/1999 y R.D. 948/2005	Cantidad máxima aproximada (Tn)		
	Presente	Artículos 6 y 7	Artículo 9
Sustancias Nombradas (Parte 1 Anexo I)			
Gasolina	Supera el Art. 9	2.500	25.000
Nafta			
Gasóleo			
Queroseno			

2.2.2. CLH S.A. Bunker de Algeciras.

La instalación de almacenamiento de CLH S.A. BUNKER DE ALGECIRAS (en adelante CLH Algeciras), situada en el muelle de Isla Verde en el Puerto Bahía de Algeciras, centra su principal actividad en la recepción, almacenamiento, trasiego y expedición de combustibles para buques.

La instalación se encuentra claramente diferenciada en dos factorías, la «planta zona inferior» o «Zona B» que se sitúa en la zona Suroeste de la instalación y la «planta zona superior» o «Zona A» en la Noreste, unidas por tuberías subterráneas y separadas entre si por la carretera de acceso al dique de abrigo Dique Norte. La superficie total ocupada por ambas factorías es de 55.765 m² con una capacidad de almacenamiento de 203.351 m³.

Los datos generales de la empresa se muestran a continuación:

DATOS GENERALES DE LA INSTALACIÓN	
Razón social	COMPAÑÍA LOGÍSTICA DE HIDROCARBUROS, S.A. C/ Titán, 13 28045 Madrid
Establecimiento industrial	COMPAÑÍA LOGÍSTICA DE HIDROCARBUROS, S.A. Muelle de Isla Verde, s/n 11207 Algeciras (Cádiz)

Las instalaciones de CLH ALGECIRAS se encuentran localizadas en las coordenadas:

Zona A

X: 280.989

Y: 4.000.494

36° 07' 28" N

5° 26' 01" W

Zona B

X: 280.660

Y: 4.000.318

36° 07' 22" N

5° 26' 14" W

El establecimiento CLH Algeciras queda afectado por la legislación vigente en materia de prevención de Accidentes Graves en los que intervengan Sustancias Peligrosas, Real Decreto 1254/1999, de 16 de julio, por el que se aprueban medidas de control de los riesgos inherentes a los accidentes graves en los que intervengan sustancias peligrosas, por la presencia de éstas en sus instalaciones.

Las sustancias peligrosas presentes son:

Sustancias nombradas (Parte 1/Anexo I R.D. 948/2005)

- Gasoil.

Categorías de sustancias peligrosas (Parte 2/Anexo I R.D. 948/2005)

1) Muy tóxicas:

No existen sustancias con esta clasificación.

2) Tóxicas:

No existen sustancias con esta clasificación.

3) Comburentes:

No existen sustancias con esta clasificación.

4) Explosivas:

No existen sustancias con esta clasificación.

5) Explosivas:

No existen sustancias con esta clasificación.

6) Inflamable:

No existen sustancias con esta clasificación.

7.a) Muy inflamable:

No existen sustancias con esta clasificación.

7.b) Líquido muy inflamable:

No existen sustancias con esta clasificación.

8) Extremadamente inflamable:

No existen sustancias con esta clasificación.

9) Sustancias peligrosas para el medio ambiente:

9.i) (R50):

- Fuel IFO-380.

9.ii) (R51/53):

No existen sustancias con esta clasificación.

10) Cualquier clasificación distinta en combinación con los enunciados de riesgo R14 y R29:

No existen sustancias con esta clasificación.

Asimismo, en CLH Algeciras, podrán estar presentes las siguientes sustancias clasificadas:

- SUDAN ES-RP 250 (clasificado como 9)ii).

No obstante, esta sustancia se encuentran en cantidades inferiores al 2% de su correspondiente umbral.

Clasificación R.D. 1254/1999 y R.D. 948/2005	Cantidad máxima aproximada (Tn)		
	Presente	Artículos 6 y 7	Artículo 9
Sustancias Nombradas (Parte 1 Anexo I)			
Gasoil	Supera los Arts. 6 y 7.	2.500	25.000
Categorías de sustancias peligrosas (Parte 2 Anexo I)			
9. Sustancias peligrosas para el medio ambiente		100	200
9i. (R50/53)			
Fuel IFO-380	Supera el Art. 9.		

2.3. Entorno geográfico.

En este apartado se describen los elementos destacables en un territorio amplio en torno a las instalaciones, para conocer mejor la comarca donde se sitúan y, en caso de necesidad, la ubicación de los medios y recursos disponibles más próximos.

Las instalaciones de VOPAK y CLH, S.A. se hallan en la zona portuaria del Puerto de Algeciras, en el municipio de Algeciras. Los municipios más cercanos son:

Municipio	Núm. de Habitantes	Distancia aprox. (Km.)
Algeciras	116.917	2
La Línea de la Concepción	64.704	8
Los Barrios	23.141	9
San Roque	30.516	10
Castellar de la Frontera	3.202	16
Tarifa	17.962	21

3. Bases y criterios.

La práctica totalidad de los accidentes potenciales en instalaciones de fabricación, tratamiento o almacenamiento de productos químicos que pueden provocar daños sobre las personas, el medio ambiente y los bienes se corresponden con la fuga o derrame incontrolado de sustancias peligrosas por sus características inflamables o explosivas.

Si bien los sucesos iniciadores de tales accidentes se asocian a causas de diversa índole: naturales (terremotos, maremotos, inundaciones, huracanes, etc.) humanos (fallos en procedimientos de operación, arranque, paradas, etc.) o técnicas (deterioro de soldaduras, fallo en juntas, etc.) será la dinámica de procesos, las características de las sustancias involucradas y los medios de protección existentes los que llevarán a los diferentes desarrollos de accidentes y, en definitiva, a los sucesos finales.

De esta manera, analizando la cadena de sucesos desde el suceso inicial hasta las diferentes posibilidades de desarrollo de los mismos mediante las técnicas de identificación de riesgos que se indicarán a continuación, se llegarán a determinar aquellos accidentes que pueden tener consecuencias en el exterior del subpolígono, y que serán objeto de consideración primordial por parte del Plan de Emergencia Exterior.

Entre dichos accidentes cabrá considerar:

- Formación de nube tóxica o contaminación del medio ambiente ante fuga de producto tóxico.
- Formación de dardo de fuego, charco inflamable, nube inflamable y BLEVE ante fuga de sustancia inflamable.

- Explosión ante fuga de gas inflamable o de sustancia altamente inestable.

Los fenómenos físicos peligrosos asociados a dichos accidentes que se producirán sobre los diferentes elementos vulnerables dependen del carácter de la sustancia, pudiendo clasificarse en fenómenos de:

- Tipo mecánico (ondas de presión y proyectiles).
- Tipo térmico (radiación térmica).
- Tipo químico (fuga tóxica).

Una descripción más detallada de los diferentes fenómenos asociados a cada uno de estos accidentes se realiza cuando se definen las Zonas de Riesgo.

3.1. Justificación y descripción de la metodología utilizada para la identificación del riesgo.

El objetivo de la identificación de riesgos es determinar qué accidentes, con consecuencias para el exterior, se pueden dar en una instalación industrial (almacenamiento, transporte, etc.), y que puedan suponer un grave daño para las personas, los bienes y el medio ambiente de forma que, una vez identificados se evalúen las consecuencias de estos accidentes, y se utilicen en la elaboración del PEE al objeto de poder prevenirlos y mitigar sus efectos, en caso que ocurran.

Existen diferentes procedimientos para identificar riesgos en una determinada instalación industrial; la elección de uno u otro dependerá del grado de experiencia que se tenga del proceso y del nivel al que se quiera identificar el riesgo.

Si el proceso es relativamente conocido, la identificación puede realizarse por:

- Experiencia Histórica.
- Lista de chequeo («check list»).

- ...

Si el proceso es nuevo o tiene particularidades que no permiten una generalización hay que aplicar métodos de análisis, siempre cualitativos, que sistematicen la búsqueda de hipótesis incidentales:

- Análisis de Peligros y Operabilidad (HAZOP).
- ¿Qué ocurre si ...? (What if ...?).
- Análisis de modos de fallos y efectos (FMEA).

- ...

Las metodologías anteriormente mencionadas no son excluyentes entre sí, pudiendo ser aplicadas independientemente a un mismo proceso.

Para la identificación de escenarios de accidentes en los establecimientos que componen el POLÍGONO MUELLE ISLA VERDE, se ha seguido la siguiente metodología:

En VOPAK:

- Análisis histórico de accidentes en establecimientos dedicados al almacenamiento de productos petrolíferos.

- Análisis de operabilidad (HAZOP).
- Tipología de sustancias presentes.
- Análisis de las operaciones que se llevan a cabo en las instalaciones.
- Experiencia de personal técnico.

En CLH ALGECIRAS:

- Estudio exhaustivo de la instalación.
- Análisis de peligrosidad y los riesgos de las sustancias empleadas en la instalación.
- Análisis históricos de accidentes en instalaciones similares.
- Experiencia de personal técnico.

3.2. Justificación y descripción de la metodología utilizada para la valoración del riesgo.

Evolución del accidente.

Considerando la gran diversidad de parámetros que afectan al posible desarrollo de un accidente, se hace necesario antes de proceder a utilizar los métodos de cálculo de efectos y consecuencias, definir completamente las evoluciones que se van a estudiar por cada accidente identificado.

En la definición del árbol de sucesos que puede generarse a raíz de un accidente, se deben analizar al menos los siguientes factores:

- Desarrollos del accidente y sus posibles consecuencias. Esta fase propia de la etapa de cálculo de efectos y consecuencias, determina las posibles evoluciones de un accidente en cuanto a sus efectos físicos (formación de charco, evaporación, ignición, dispersión, etc.) y, por tanto, a sus posibles consecuencias.

- Condiciones de contorno. Para cada una de estas evaluaciones, es necesario definir para qué condiciones: atmosféricas (estabilidad, velocidad de viento, etc) o de proceso (arranque, operación, parada, etc) se va a realizar el análisis.

Árboles de sucesos.

Según recoge la Directriz Básica, deben incluirse los árboles de sucesos para los accidentes graves seleccionados.

Los árboles de sucesos describen la evolución de un suceso iniciador sobre la base de la respuesta de distintos sistemas tecnológicos o condiciones externas.

Partiendo del suceso iniciador y considerando los factores condicionantes involucrados, el árbol describe las secuencias accidentales que conducen a distintos eventos.

Escenarios accidentales analizados.

A la vista de la identificación de peligros contemplada en el presente PEE, se han de seleccionar para su análisis aquellos accidentes más representativos que dan origen a los escenarios objeto de estudio.

Hipótesis consideradas.

En general, los escenarios accidentales que se plantean dentro del presente PEE son:

- Formación de atmósfera explosiva-
- Incendios en derrames o fugas.

3.3. Definición de las zonas objeto de planificación.

La Directriz Básica define las siguientes zonas:

- Zona de Intervención: es aquella en la que las consecuencias de los accidentes producen un nivel de daños que justifica la aplicación inmediata de medidas de protección.

- Zona de Alerta: es aquella en la que las consecuencias de los accidentes provocan efectos que, aunque perceptibles por la población, no justifican la intervención, excepto para los grupos críticos de población.

Para cada una de las hipótesis obtenidas, y en función de las consecuencias de cada una para las personas, el medio ambiente y los bienes, se establecen en cada uno de los supuestos las zonas de intervención y alerta.

3.4. Justificación y descripción de los criterios de planificación utilizados.

Las zonas potencialmente afectadas por los fenómenos peligrosos que se derivan de los posibles accidentes en las instalaciones contempladas en los Planes de Emergencia Exterior, se determinan a partir de las distancias a las que unas ciertas variables físicas, representativas de los fenómenos peligrosos, alcanzan unos determinados valores umbrales.

3.4.1. Valores umbrales para la zona de intervención.

Los valores umbrales que deberán adoptarse para la delimitación de la zona de intervención son los que a continuación se señalan:

- Un valor local integrado del impulso, debido a la onda de presión, de 150 mbar. seg.
- Una sobrepresión local estática de la onda de presión de 125 mbar.
- El alcance máximo de proyectiles con un impulso superior a 10 mbar. seg en una cuantía del 95%, producido por explosión o estallido de continentes.
- Una dosis de radiación térmica de $250 \text{ (kW/m}^2\text{)}^{4/3}\text{s}$, equivalente a las combinaciones de intensidad térmica y tiempo de exposición que se indican a continuación:

I (kW/m ²)	7	6	5	4	3
t _{exp} (s)	20	25	30	40	60

Concentraciones máximas de sustancias tóxicas en el aire calculadas a partir de los índices AEGL-2, ERPG-2 y/o TEEL-2, siguiendo los criterios expuestos en el apartado 2.3.1.3 de la Directriz Básica.

3.4.2. Valores umbrales para la zona de alerta.

Para la delimitación de la zona de alerta se considerarán los siguientes valores umbrales y circunstancias:

- Un valor local integrado del impulso, debido a la onda de presión, de 100 mbar. seg.
- Una sobrepresión local estática de la onda de presión de 50 mbar.
- El alcance máximo de proyectiles con un impulso superior a 10 mbar. seg en una cuantía del 99,9%, producido por explosión o estallido de continentes.
- Una dosis de radiación térmica de $115 \text{ (kW/m}^2\text{)}^{4/3}\text{s}$, equivalente a las combinaciones de intensidad térmica y tiempo de exposición que se indican a continuación:

I (kW/m ²)	6	5	4	3	2
t _{exp} (s)	11	15	20	30	45

Concentraciones máximas de sustancias tóxicas en el aire calculadas a partir de los índices AEGL-1, ERPG-1 y/o TEEL-1, siguiendo los criterios expuestos en el apartado 2.3.1.3 de la citada Directriz Básica.

3.4.3. Valores umbrales para el efecto dominó.

Para la determinación de un posible efecto dominó de un accidente grave en instalaciones circundantes o próximas y/o en un establecimiento vecino, la Directriz Básica establece los siguientes valores umbrales:

- Radiación térmica: 8 kW/m².
- Sobrepresión: 160 mbar.
- Alcance máximo de los proyectiles producidos por explosión o estallido de continentes: La distancia se calcula en función de las hipótesis accidentales consideradas.

Nota: La Directriz Básica permite la utilización de otros valores umbrales distintos a los mencionados, siempre y cuando se apoyen en referencias técnicas avaladas y se justifiquen debidamente las circunstancias establecidas para dichos valores, en lo que atañe a la naturaleza del material afectado, duración de la exposición, geometría del equipo, contenido, presencia de revestimiento y aislamiento, etc.

4. Zonas objeto de planificación.

Teniendo en cuenta los criterios de vulnerabilidad contenidos en la Directriz Básica, los valores obtenidos para cada una de las variables en cada una de las hipótesis y escenarios accidentales establecidos en el informe de seguridad y las consecuencias que en éste se estiman para las personas, el medio ambiente y los bienes, se establecen en cada uno de los supuestos las dos zonas objeto de planificación (intervención y alerta).

4.1. Criterio para la definición de las zonas objeto de planificación.

Para la definición de las zonas objeto de planificación se elaboran los siguientes inventarios:

- Inventario de sustancias peligrosas, localización y cantidades de las mismas.
- Inventario de los valores que pueden alcanzar las variables físicas representativas de los fenómenos peligrosos.
- Inventario de elementos vulnerables.
- Inventario de consecuencias.

La superposición de los inventarios mencionados, señala las zonas con probabilidad de ser dañadas por un accidente y qué tipo de consecuencias tendría el mismo en ellas. Se deduce por tanto, de qué recursos se debe disponer para su prevención o socorro, lo que constituye el objetivo de la planificación.

La expresión de lo anteriormente expuesto se traduce en los llamados mapas de riesgo que se elaboran sobre el mapa del establecimiento en estudio.

Estos mapas de riesgo, contienen además, la naturaleza, situación y extensión de todos los elementos vulnerables (personas, medio ambiente y bienes) situados en la zona próxima a los establecimientos objeto de planificación.

Debe tenerse presente que la definición de zonas de intervención y alerta presupone la existencia de elementos vulnerables en las mismas, de manera que las áreas afectadas por un accidente que no coincidan con elementos vulnerables, no requieran más medidas de planificación que las de aislamiento o señalización.

Dependiendo de las características del escenario (sustancia tóxica, inflamable, etc.), la zona objeto de planificación será la máxima zona a que puede dar lugar cualquiera de las evoluciones previsibles del escenario accidental considerado.

4.2. Criterios de vulnerabilidad. Zonas de intervención y alerta.

Las zonas potencialmente afectadas por los fenómenos peligrosos que se derivan de los accidentes potenciales de las instalaciones contempladas en los Planes de Emergencia Exterior se determinan a partir de las distancias a las que determinadas variables físicas representativas de los fenómenos peligrosos alcanzan unos determinados valores umbrales.

Los valores umbrales que deberán adoptarse según la Directriz Básica para la delimitación de las zonas de Intervención y Alerta, son las que han quedado recogidas con anterioridad en el punto 3 -Bases y Criterios- en su apartado 3.4 de este documento.

A efectos de la Directriz Básica, se considera al medio ambiente como el conjunto de recursos que condicionan y sustentan la vida del hombre: el aire, el agua, el suelo, el clima, las especies de flora y fauna, las materias primas, el hábitat y el patrimonio natural y cultural.

La liberación incontrolada de productos contaminantes, conlleva riesgos asociados cuyas consecuencias son diferidas en la mayoría de las ocasiones. Es por ello que, a la hora de delimitar las zonas afectadas por estos sucesos, es preciso el conocimiento de las circunstancias, en su más amplio sentido, bajo las que se desarrolla el accidente, así como la naturaleza del producto fugado, en lo que a su capacidad contaminante se refiere.

Así desde el punto de vista del medio ambiente, los Planes de Emergencia Exterior se activarán únicamente cuando se prevea que, por causa de un accidente, puede producirse una alteración grave del medio ambiente cuya severidad exija la aplicación inmediata de determinadas medidas de protección.

5. Definición y planificación de las medidas de protección.

Se consideran medidas de protección los procedimientos, actuaciones, medios y recursos previstos en los Planes de Emergencia Exterior con el fin de evitar o atenuar las consecuencias de los accidentes graves, inmediatas y diferidas, para la población, el personal de los grupos operativos, las propias instalaciones afectadas, el medio ambiente y los bienes materiales.

Para la aplicación de las medidas de protección, el PEE tiene en cuenta los valores de las magnitudes físicas, las características del medio y la población que pueda verse afectada y el alcance de las consecuencias que definen el riesgo de los accidentes graves que han servido para definir las zonas objeto de planificación.

Las medidas de protección se seleccionarán en función de su eficacia para mitigar o prevenir los efectos adversos de los accidentes considerados en el PEE, descartando las medidas superfluas y otras de resultados dudosos, así como aquellas medidas y procedimientos de actuación que puedan ocasionar alteraciones en el medio ambiente, de acuerdo con la experiencia y con la práctica internacional.

5.1. Medidas de protección a la población.

Son aquellas referidas a la protección de la integridad física de las personas en las zonas afectadas y a facilitar actitudes de colaboración y autoprotección, garantizando en todo caso la asistencia a las personas con discapacidad.

5.1.1. Sistema de avisos.

El sistema de avisos a la población tiene por finalidad alertar a la población e informarla sobre la actuación más conveniente en cada caso y sobre la aplicación de otras medidas de protección.

El Plan de Emergencia Exterior prevé la posibilidad de dirigirse a la población a través de las emisoras de radio y, en su caso, de televisión. La relación de estas emisoras así como la forma de contacto y sus frecuencias de emisión se encuentra disponible en las instalaciones del 112-Andalucía. A través de las campañas de divulgación previstas en la implantación del PEE se informará de ellas a la población.

Mediante un sistema adicional de megafonía fija o móvil, se podrá informar a la población de las medidas de protección que sea conveniente adoptar, así como de las medidas de protección de aplicación inminente.

5.1.2. Control de accesos.

Consiste en controlar las entradas y salidas de personas, vehículos y material de las zonas objeto de planificación, tras la activación del PEE.

Su finalidad puede ser tanto proteger a las personas presentes en las zonas de vulnerabilidad frente a la exposición a los efectos dañinos, como el facilitar el acceso de los Grupos Operativos y el mantenimiento del orden del Grupo de Apoyo Logístico.

La aplicación de esta medida, en cualquier caso, deberá sopesar los posibles efectos negativos, tales como saqueos, pillaje o accidentes de tráfico.

5.1.3. Confinamiento.

Esta medida consiste en el refugio de la población en sus propios domicilios, o en otros edificios, recintos o habitáculos próximos en el momento de anunciarse la adopción de la medida.

Mediante el confinamiento, la población queda protegida de la sobrepresión, el impacto de proyectiles, consecuencia de posibles explosiones, del flujo de radiación térmica, en caso de incendio, y de la toxicidad en caso de emisión de sustancias tóxicas.

En este sentido, para aquellos desarrollos de accidentes en los que la fuente principal de riesgo provenga de una exposición a la radiación térmica, constituye una medida muy eficaz.

En relación con la protección que produce el confinamiento frente a la sobrepresión, ésta dependerá fuertemente de las características constructivas de los inmuebles afectados.

El confinamiento debe complementarse con las llamadas medidas de autoprotección personal.

5.1.4. Alejamiento.

El alejamiento consiste en el traslado de la población desde posiciones expuestas a lugares seguros, generalmente poco distantes, utilizando sus propios medios.

Esta medida se encuentra justificada cuando el fenómeno peligroso se atenúa rápidamente, ya sea por la distancia o por la interposición de obstáculos a su propagación. Presenta la ventaja respecto de la evacuación, de que la población trasladada es muy inferior, al mismo tiempo que el traslado se hace con los propios medios de la población. En consecuencia, las necesidades logísticas de la medida se reducen, prácticamente, a las derivadas de los avisos a la población.

Por otra parte, la utilidad de la medida es nula cuando el fenómeno peligroso del que se ha de proteger a la población se atenúa lentamente.

5.1.5. Evacuación.

La evacuación consiste en el traslado masivo de la población que se encuentra en posiciones expuestas hacia zonas seguras. Se trata de una medida definitiva, que se justifica únicamente si el peligro al que está expuesta la población es suficientemente grande. En contrapartida, puede resultar contraproducente, sobre todo en casos de dispersión de gases o vapores tóxicos, cuando las personas evacuadas, si lo son durante el paso del penacho tóxico, pueden estar sometidas a concentraciones mayores que las que recibirían de permanecer en sus residencias habituales, aun sin adoptar medidas de autoprotección personal.

5.1.6. Medidas de autoprotección personal.

Se entiende por autoprotección personal un conjunto de actuaciones y medidas generalmente al alcance de cualquier ciudadano, con el fin de contrarrestar los efectos adversos de un eventual accidente.

La experiencia demuestra que estas medidas, si bien son de una sencillez extrema, resultan de gran eficacia si son aplicadas adecuadamente, constituyendo un complemento esencial de las restantes medidas de protección previstas en los planes.

6. Estructura y organización del Plan de Emergencia Exterior.

La estructura general del Plan de Emergencia Exterior es la siguiente:

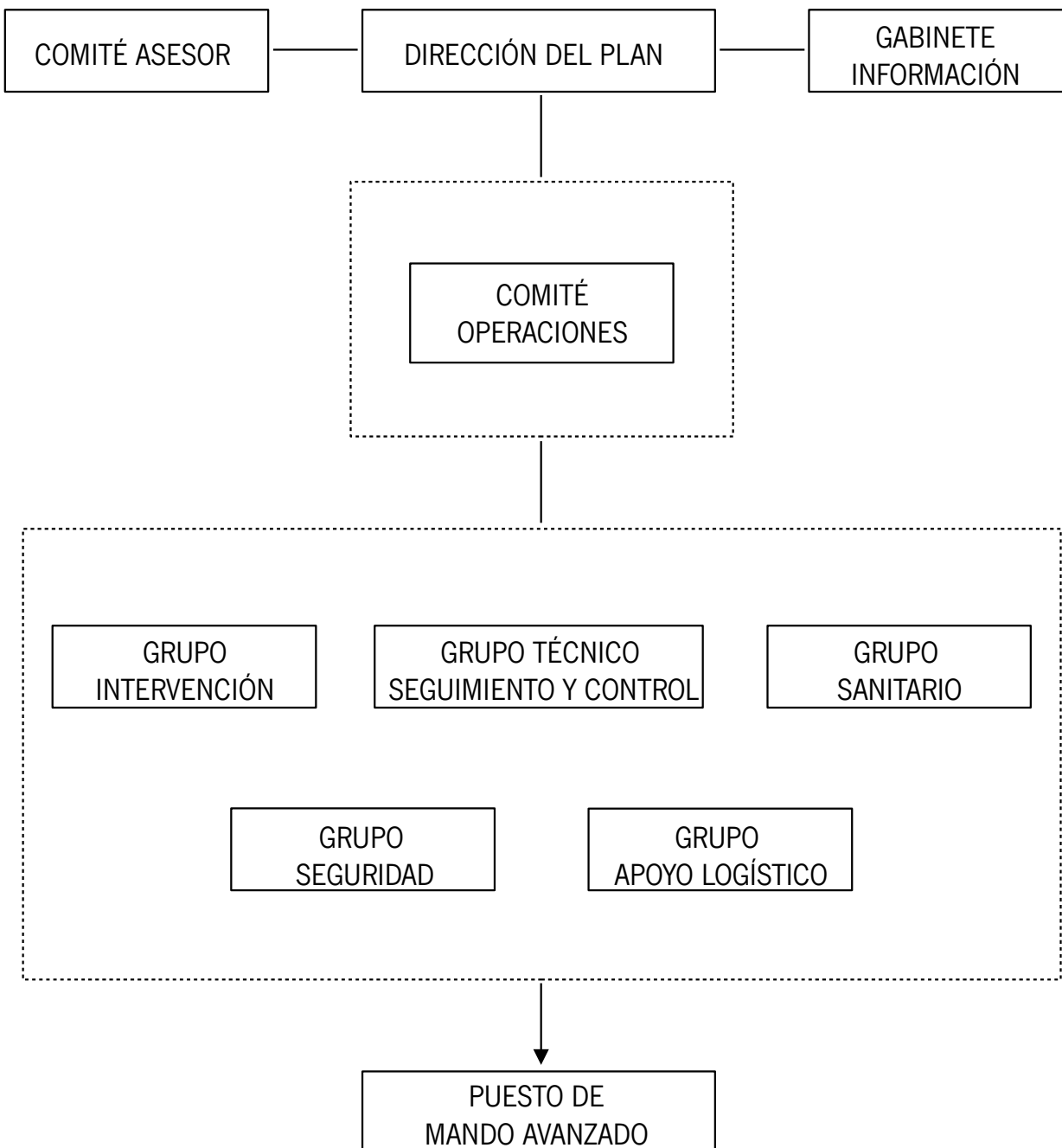

6.1. Dirección del Plan de Emergencia Exterior.

La Dirección del Plan corresponde a la persona titular de la Delegación del Gobierno de la Junta de Andalucía en la provincia de Cádiz, o aquella en quien delegue.

Funciones:

- Activar el PEE y decidir la constitución del CECOP.
- Declarar la categoría del accidente.
- Decidir en cada momento, y con el consejo del Comité Asesor, las actuaciones más convenientes para hacer frente a la emergencia y la aplicación de las medidas de protección a la población, al medio ambiente, a los bienes y al personal adscrito al PEE.
- Determinar la información a suministrar, a través del Gabinete de Información, a la población durante la emergencia, a través de los medios de comunicación social. Se incluye aquí tanto la información destinada a adoptar medidas de protección, como la información general sobre el suceso.
- Asegurar, aún en aquellas circunstancias que no exijan la constitución del centro de coordinación operativa integrado (CECOP), procedimientos que garanticen con la máxima fluidez informativa a la organización del plan estatal, particularmente en cuanto se refiere al acaecimiento de accidente, su posible evolución, sus consecuencias sobre la seguridad de las personas, los bienes y el medio ambiente y cualquier otra circunstancia que pudiera ser determinante en el desarrollo de la emergencia.
- Asegurar que se realice la notificación, lo antes posible, al ayuntamiento o ayuntamientos afectados, tanto en el caso de accidentes como de otros sucesos con efectos perceptibles capaces de causar alarma en el exterior.
- Convocar el Comité Asesor.
- Convocar el Comité de Operaciones.
- Convocar, en su caso, el Gabinete de Información.
- Dirigir y coordinar las actuaciones de emergencia. Para la toma de decisiones, la Dirección del Plan será asesorado por el Comité Asesor. Para hacer ejecutivas sus decisiones, la Dirección del Plan podrá transmitir sus órdenes al Comité de Operaciones.
- Determinar y coordinar la información a la población afectada, su forma de difusión y la información oficial a los medios de comunicación y a las distintas entidades administrativas, a través del Gabinete de Información.
- Promover medidas legislativas, preventivas y compensatorias.
- Declarar la desactivación del PEE y el final de la emergencia.
- Velar por el mantenimiento de la operatividad, revisión y actualización del PEE.

6.2. Comité Asesor.

Para el apoyo a la toma de decisiones a la Dirección del Plan, especialmente en los aspectos de dirección y supervisión para la gestión de la emergencia, se establecerá un Comité Asesor integrado por las personas titulares de los siguientes órganos (o aquéllas en las que deleguen):

- Delegación Territorial de Economía, Innovación, Ciencia y Empleo.
- Delegación Territorial de Igualdad, Salud y Políticas Sociales.
- Delegación Territorial de Fomento, Vivienda, Turismo y Comercio.
- Delegación Territorial de Agricultura, Pesca y Medio Ambiente.
- Jefatura de Servicio de Protección Civil de la Delegación del Gobierno de la Junta de Andalucía en la provincia de Cádiz.

Y los representantes designados por la autoridad o responsable competente en la materia, de:

- Subdelegación del Gobierno de la Junta de Andalucía en el Campo de Gibraltar.
- Subdelegación del Gobierno.
- Diputación Provincial de Cádiz.
- Ayuntamiento del municipio en el que se ubica el establecimiento.
- Jefatura Provincial de Tráfico.
- Fuerzas y Cuerpos de Seguridad.
- Fuerzas armadas (Subdelegación de Defensa en Cádiz).
- Establecimiento afectado.
- Autoridad Portuaria.
- Presidente del Consorcio de Bomberos de la Provincia de Cádiz.

En el plazo máximo de seis meses desde la entrada en vigor del presente Plan, se constituirá el Comité Asesor.

Su régimen de funcionamiento estará determinado por lo previsto en el presente Plan y por sus propios acuerdos.

En función de la evolución de la emergencia, la Dirección del Plan podrá convocar al Comité Asesor total o parcialmente. Así mismo, se podrán incorporar otros miembros cuya presencia se estime necesaria a criterio de la Dirección del Plan.

Funciones:

- Asesorar a la Dirección del Plan y garantizar la coordinación de las distintas Administraciones y Entidades implicadas en la emergencia.

- Apoyar a la Dirección del Plan en la toma de decisiones.

6.3. Gabinete de Información.

El Gabinete de Información canalizará y difundirá la información de carácter oficial a la población y a los medios de comunicación durante la emergencia. Se recogerán y tratarán los datos relacionados con el incidente para su posterior difusión. El Gabinete de Información será el único autorizado a emitir los datos oficiales relativos a la situación de emergencia. La información proporcionada se considera como información oficial de la Dirección del Plan.

El Gabinete de Información está integrado por el Gabinete de Prensa de la Delegación del Gobierno de la Junta de Andalucía en la provincia de Cádiz, pudiendo colaborar con el mismo aquellas personas que, en su caso, designe la Dirección del Plan.

Funciones:

- Recopilar, coordinar y canalizar la información generada en relación a la emergencia

- Difundir a través de los medios de comunicación social previstos en el PEE, las órdenes y recomendaciones dictadas por la Dirección del Plan.

- Informar sobre la emergencia a organismos, entidades y particulares, en su caso.

- Centralizar, coordinar y orientar la información para los medios de comunicación

- Recabar, centralizar y facilitar toda la información relativa a los posibles afectados por la emergencia.

- Impulsar campañas de prevención, divulgación e información.

Estas actuaciones pueden ser realizadas directamente o a través de los canales y medios del sistema Emergencias 112-Andalucía.

6.4. Comité de Operaciones.

Corresponde al Comité de Operaciones garantizar la dirección operativa y coordinación de los distintos efectivos implicados, ejecutando las instrucciones emitidas por la Dirección del Plan, aplicando, en su caso, las necesarias medidas de actuación.

La función principal es desarrollar la dirección operativa y coordinación de los distintos efectivos implicados, para la mejor aplicación de las necesarias medidas de actuación.

Estará constituido por:

- Titular de la Jefatura de Servicio de Protección Civil de la Delegación del Gobierno de la Junta de Andalucía en la provincia de Cádiz.

- Titular de Coordinación de Gestión de Emergencias de la Delegación del Gobierno de la Junta de Andalucía en la provincia de Cádiz.

- Un representante por cada uno de los servicios integrantes de los Grupos Operativos, designados por la autoridad o responsable de la administración titular de los mismos.

- Persona responsable del Puesto de Mando Avanzado.

El Comité de Operaciones estará presidido por la persona titular de la Jefatura de Servicio de Protección Civil de Cádiz o, en su caso, aquella designada por la Dirección del Plan.

En el plazo máximo de seis meses desde la entrada en vigor del presente Plan, se constituirá el Comité de Operaciones.

En función de la evolución de la emergencia, se podrá convocar al Comité total o parcialmente. Asimismo, se podrán incorporar otros miembros a petición de la Dirección de Operaciones.

Funciones.

- Aplicar las órdenes provenientes de la Dirección del Plan.

- Realizar la propuesta de caracterización del accidente y determinar las áreas de intervención integradas en el PEE.

- Coordinar las actuaciones a realizar por los Grupos Operativos.

- Realizar el seguimiento y evaluación de la situación, e informar y asesorar de forma permanente a la Dirección del Plan.

- Promover el abastecimiento de recursos a los Grupos Operativos.

6.5. Centro de Operaciones.

6.5.1. El Centro de Coordinación Operativa (CECOP).

El CECOP 112-Andalucía constituye un sistema en red con instalaciones en todas las provincias andaluzas.

El CECOP 112-Andalucía presta servicio de forma continuada e ininterrumpida veinticuatro horas todos los días del año.

El CECOP 112-Andalucía dispone de una amplia infraestructura de comunicaciones que le permite la interconexión y complementariedad entre las distintas instalaciones provinciales.

Si bien el CECOP 112-Andalucía tiene una actividad permanente dirigida a la recepción de avisos, solicitudes e informaciones, así como a transmitir información a distintos organismos y servicios; una vez se activa el PEE, se constituye como Centro de Coordinación Operativa (CECOP).

Funciones:

- Recepción de informaciones y avisos, activando los procedimientos previstos de información, notificación o alerta.

- Aplicar los protocolos de activación a partir de las decisiones tomadas por la Dirección del Plan.

- Garantizar las comunicaciones con autoridades, organismos y servicios implicados en la emergencia, así como con el Puesto de Mando Avanzado (PMA), al objeto de atender sus solicitudes.

- Posibilitar la interconexión y comunicación coordinada en las actuaciones de los Grupos Operativos intervinientes.

- Otras que puedan ser asignadas por la Dirección del Plan.

6.5.2. Puesto de Mando Avanzado.

Los Puestos de Mando Avanzado (PMA) se establecen en las proximidades del incidente y desde ellos se dirigen y coordinan las intervenciones directas de los Grupos Operativos en las zonas afectadas. La ubicación del PMA será definida por el Comité de Operaciones. Cualquier cambio posterior en la ubicación deberá ser puesto en conocimiento del CECOP. El PMA deberá asegurar la comunicación permanente con el CECOP.

La Jefatura del Puesto de Mando Avanzado corresponderá a la persona que ejerza la coordinación de la gestión de emergencias o aquella otra que sea designada por la dirección del plan.

El PMA asume las actuaciones operativas sobre el terreno afectado. Su ámbito territorial dependerá de las necesidades para una eficaz coordinación de las intervenciones. En función del marco espacial, desarrollo y circunstancias de la emergencia, se establecerán uno o varios PMA.

Integrantes:

- Jefatura del Puesto de Mando Avanzado.

- Mandos designados de los Grupos Operativos presentes en la zona.

- Asesoría Técnica de Gestión de Emergencias de la Delegación del Gobierno de la Junta de Andalucía en la provincia de Cádiz

- Integrantes de la organización del Plan de Emergencia Interior del establecimiento afectado.

- Personal Técnico del Grupo de Emergencias de Andalucía.

Funciones del Puesto de Mando Avanzado.

- Estar en contacto permanente con el CECOP provincial, manteniéndole informado de la evolución de la situación, de la necesidad de incorporar nuevos recursos, etc.

- Estar en contacto con la intervención para recoger sus necesidades, así como transmitirle la información proveniente de la Dirección del Plan.

- Coordinación de los efectivos actuantes en su zona de actuación.

- Organizar la distribución de equipos y medios necesarios.

- Proponer la desactivación del PMA.

6.6. Grupos Operativos.

Son aquellas unidades de acción a través de las cuales se organiza la intervención y acción efectiva en situaciones de emergencia. Estos dispositivos constituyen un conjunto de medios humanos y materiales llamados a intervenir en la emergencia, con unas responsabilidades y actuaciones claramente definidas para cada uno de ellos. Se definen los siguientes:

- Grupo de Intervención.

- Grupo Técnico de Seguimiento y Control.

- Grupo Sanitario.

- Grupo de Seguridad.

- Grupo de Apoyo Logístico.

6.6.1. Grupo de Intervención.

Este grupo ejecuta las medidas para evitar, mitigar, reducir y/o controlar los efectos que produzca el accidente (fugas, incendios, derrames, etc...) sobre la población, los bienes y el medio ambiente.

Integrantes.

- Servicios de Prevención y Extinción de Incendios y Salvamentos.

- Fuerzas y Cuerpos de Seguridad.

- Equipos de Emergencias Sanitarias.

- Equipos de emergencia y extinción de incendios del establecimiento afectado.

Funciones.

- Reconocimiento y evaluación de las zonas afectadas.
- Controlar, reducir o neutralizar los efectos del accidente.
- Búsqueda, rescate y salvamento de personas.
- Reparación de urgencia de daños ocasionados.

6.6.2. Grupo Técnico de Seguimiento y Control.

El Grupo Técnico de Seguimiento y Control tiene como misión principal determinar y supervisar las medidas y procedimientos técnicos que deben ser aplicados para hacer frente tanto a los riesgos previsibles como a los daños producidos por la emergencia. Así como la identificación y evaluación de daños.

Integrantes.

- Personal Técnico de las Delegaciones Territoriales de la Junta de Andalucía de:
 - Economía, Innovación, Ciencia y Empleo.
 - Agricultura, Pesca y Medio Ambiente.
 - Salud y Bienestar Social.
 - Fomento, Vivienda, Turismo y Comercio.
- Técnicos del Centro de Prevención de Riesgos Laborales de la Consejería de Economía, Innovación, Ciencia y Empleo.
- Técnicos del Servicio de Protección Civil de la Delegación del Gobierno de la Junta de Andalucía en la provincia de Cádiz.
 - Técnicos de la Unidad de Protección Civil, de la Subdelegación del Gobierno.
 - Técnicos de la Administración Local.
 - Técnicos especialistas del Centro Meteorológico Territorial.
 - Técnicos de empresas, públicas o privadas, de servicios y suministros básicos.
 - Técnicos representantes de los establecimientos incluidos en el PEE.
 - Técnico de la Autoridad Portuaria.

Funciones.

- Informar de la situación real del accidente a la Dirección del Plan, mediante la evaluación y las medidas de campo pertinentes en el lugar del accidente.
- Realizar el seguimiento de la evolución del accidente y de las condiciones medioambientales.
- Simular, mediante cálculos, utilizando los sistemas Informáticos y bases de datos relativas a información sobre las materias peligrosas u otros que se estimen adecuados, las posibles evoluciones desfavorables del escenario accidental.
- Determinar si las consecuencias simuladas se ajustan a los valores utilizados para definir las zonas planificadas o, en su caso, redefinir el área de influencia de éstas, de acuerdo con las condiciones reales del momento.
 - En caso de fugas o vertidos de productos tóxicos o inflamables, determinar, a través de medidas de campo, de la concentración de los mismos, dentro y fuera de las zonas planificadas.
 - Recomendar las medidas de protección más idóneas en cada momento, para la población, el medio ambiente y los Grupos Operativos.
 - Informar sobre la idoneidad de las medidas de protección previstas y, en su caso, proponer su modificación.
 - Decidir que equipos especiales de trabajo y equipamiento son necesarios para la aplicación de tales medidas.
 - Seguimiento técnico del suceso, su evolución y de las acciones aplicadas.
 - Evaluar los accidentes de escasa importancia notificados que no hayan requerido la activación del PEE, e informar de los mismos a la Dirección del Plan, recomendando, en su caso, la adopción de salvaguardias tecnológicas para reducir la frecuencia de determinados sucesos.
 - Proponer medidas de carácter corrector para controlar o aminorar los efectos del accidente, así como para la rehabilitación de la zona afectada.
 - Todos los demás aspectos relacionados con el seguimiento y control de los fenómenos peligrosos.

6.6.3. Grupo Sanitario.

El Grupo Sanitario tiene como misión principal el llevar a cabo las medidas de socorro referidas a primeros auxilios y asistencias a afectados, así como aquellas medidas referidas a la protección ante riesgos para la salud en los efectivos intervinientes y en el conjunto de la población, el control de la salud ambiental y el control alimentario.

Integrantes.

- Sistema Sanitario Público de Andalucía.
- Técnicos de la Delegación Territorial de Agricultura, Pesca y Medio Ambiente.

- Cruz Roja.
- Centros hospitalarios privados.
- Empresas de transporte sanitario privadas.

Funciones.

- Prestar asistencia sanitaria de urgencia a los heridos que eventualmente pudieran producirse en la zona de intervención.
- Proceder a la clasificación, estabilización y evacuación de aquellos heridos que, por su especial gravedad, así lo requieran.
- Establecer las medidas de protección sanitaria si se determinan riesgos para los efectivos actuantes y para la población.
- Organizar el dispositivo médico asistencial y prestación de la asistencia en zonas afectadas y en los centros de evacuación si procede.
- Coordinar el traslado de accidentados a los centros hospitalarios receptores.
- Controlar la potabilidad del agua y la higiene de los alimentos y alojamiento.
- Determinar las recomendaciones y mensajes sanitarios a la población.
- Todos los demás aspectos relacionados con la actuación sanitaria (sanidad ambiental, identificación de víctimas, etc.).

6.6.4. Grupo de Seguridad.

El Grupo de Seguridad tiene como misión principal garantizar la seguridad ciudadana y el control de las zonas afectadas y sus accesos.

Integrantes:

- Policía Portuaria.
- Fuerzas y Cuerpos de Seguridad.
- Jefatura Provincial de Tráfico.

Funciones.

- Desarrollar y ejecutar las acciones tendentes a garantizar la seguridad ciudadana.
- Establecer controles de accesos en los tramos viales y zonas siniestradas.
- Mantener despejadas, en la medida de lo posible, las vías de acceso para el Grupo de Intervención, así como las rutas de evacuación en los casos en que está sea necesaria.
- Regular del tráfico en general y restablecimiento la circulación vial en cuanto sea posible.
- Realizar los cortes de vías necesarios para el alejamiento de la zona siniestrada, proponiendo la desviación hacia itinerarios alternativos.
- Colaborar en la información a la población.

6.6.5. Grupo de Apoyo Logístico.

El Grupo de Apoyo Logístico tiene como misión principal proveer el material, equipos y suministros necesarios para llevar a cabo las actuaciones en la zona afectada.

Integrantes.

- Servicios de las Delegaciones Territoriales de la Junta de Andalucía de:
 - Economía, Innovación, Ciencia y Empleo.
 - Agricultura, Pesca y Medio Ambiente.
 - Salud y Bienestar Social.
 - Fomento, Vivienda, Turismo y Comercio.
- Grupo de Emergencias de Andalucía.
- Unidades de apoyo de las Fuerzas Armadas.
- Servicios de Carreteras de las Administraciones titulares de las mismas
- Servicios de los entes locales.
- Agrupaciones de Voluntarios de Protección Civil.
- Cruz Roja, ONGs.
- Empresas de servicios y suministros básicos (aguas, electricidad, comunicaciones, gas, alimentos...).
- Servicios de la Autoridad Portuaria.

Funciones.

- Suministrar a los distintos Grupos el material y equipos básicos y de carácter genérico necesarios para el desarrollo de sus funciones.
- Gestionar y suministrar la maquinaria y equipamiento técnico para la rehabilitación y reposición de servicios.
- Prever el alojamiento de los colectivos participantes en la emergencia.
- Gestionar medios de abastecimiento y alojamiento de la población afectada.
- Proporcionar medios de transporte.

6.6.6. Generalidades.

Las jefaturas de los distintos Grupos se definirán por designación de la Dirección del Plan.

En función de la evolución de la emergencia y de la disponibilidad de medios y recursos, a petición de la Jefatura de Grupo o cuando la Dirección del Plan lo estime oportuno, se podrán incorporar a estos Grupos otros efectivos de entidades públicas o privadas.

A las funciones de éstos Grupos se podrán añadir todas aquellas que surjan en el desarrollo de la emergencia y les sean asignadas por la Dirección del Plan.

En función de la evolución de la emergencia, el Comité de Operaciones podrá convocar los grupos operativos parcial o totalmente.

6.7. Procedimientos de coordinación con el plan estatal.

Cuando la emergencia originada por un accidente grave sea declarada de interés nacional, las funciones de dirección y coordinación serán ejercidas dentro de un comité de dirección.

Las funciones de dirección serán ejercidas dentro de un comité constituido por:

- Representante del Ministerio del Interior.

- Representante designado por la persona titular de la Consejería de Justicia e Interior.

El centro de coordinación operativa (CECOP), queda constituido a estos efectos como centro de coordinación operativa integrado (CECOPI).

El CECEM 112-Andalucía remitirá lo antes posible a la Subdelegación del Gobierno pertinente, la notificación de accidentes de categoría 1, 2 y 3, al objeto de garantizar la máxima fluidez informativa a la organización del Plan Estatal.

7. Operatividad del PEE.

El Plan de Emergencia Exterior ante el riesgo de accidentes graves en el que intervienen sustancias peligrosas, establece para los distintos miembros que componen su estructura, las actuaciones que deben ejecutar en función de la gravedad del episodio y los medios y recursos a movilizar.

La activación del PEE supone una respuesta inmediata por parte de la Estructura correspondiente, la cual deberá garantizar la adopción de las medidas urgentes y la coordinación de los medios y recursos de las distintas Administraciones, Organismos y Entidades intervinientes.

La valoración en la gravedad de los accidentes se realizará teniendo en cuenta los posibles efectos producidos sobre las personas, bienes y medio ambiente, y todos aquellos que puedan preverse, tanto por las circunstancias que concurren como por las características y categoría del accidente.

A los efectos de notificación y posterior activación del PEE, se establecen las siguientes categorías de accidentes:

Categoría 1.

Aquellos para los que se prevea, como única consecuencia, daños materiales en el establecimiento accidentado y no se prevean daños de ningún tipo en el exterior de éste.

Categoría 2.

Aquellos para los que se prevea, como consecuencias, posibles víctimas y daños materiales en el establecimiento; mientras que las repercusiones exteriores se limitan a daños leves o efectos adversos sobre el medio ambiente en zonas limitadas.

Categoría 3.

Aquellos para los que se prevea, como consecuencias, posibles víctimas, daños materiales graves o alteraciones graves del medio ambiente en zonas extensas y en el exterior del establecimiento.

7.1. Criterios y canales de notificación del accidente.

La Dirección de la Emergencia determinada en los Planes de Emergencia Interior de los establecimientos, cuando ocurra un accidente clasificado como de categoría 1, 2 ó 3, lo notificará urgentemente al CECEM 112-Andalucía por la vía establecida. En todo caso se empleará el medio más rápido que se tenga a disposición. En los casos en que el medio utilizado no permita el registro, la notificación se duplicará por otro medio en el que quede constancia de su realización.

La responsabilidad de efectuar la notificación corresponde a la Dirección de la Emergencia del establecimiento afectado. El Plan de Emergencia Interior de cada empresa definirá a la persona titular de la Dirección de la emergencia y cargo/s en quien pueda delegar en caso de ausencia.

La catalogación de los accidentes vendrá expresada en el protocolo de notificación del establecimiento, de acuerdo a lo establecido en el Informe de Seguridad. En el caso de aquellos accidentes que no sean claramente categorizables, serán igualmente notificados.

ACTUACIÓN	CATEGORÍA DEL ACCIDENTE		
	1	2	3
NOTIFICACIÓN	SI	SI	SI

Aquellos sucesos, que sin ser un accidente grave, produzcan efectos perceptibles en el exterior susceptibles de alarmar a la población (tales como ruidos, emisiones, pruebas de alarmas, prácticas de extinción de incendios, etc.), serán notificados utilizando los mismos medios empleados en los accidentes y utilizando el mismo modelo de notificación.

La notificación contendrá al menos la siguiente información:

- Nombre del establecimiento.
- Categoría del accidente.
- Instalación donde ha ocurrido e instalaciones afectadas o que pueden verse afectadas por un posible efecto dominó.
- Sustancias y cantidades involucradas.
- Tipo de accidente (derrame, fuga, incendio, explosión, etc.).
- Consecuencias ocasionadas y que previsiblemente puedan causarse.
- Medidas adoptadas.
- Medidas de apoyo exterior necesarias para el control del accidente.

7.2. Criterios de activación del Plan de Emergencia Exterior.

Tal como se indica en el apartado anterior, el CECEM 112-Andalucía recibe la notificación procedente del establecimiento afectado por el accidente.

En función de la categoría del accidente, la Dirección procede a la activación del Plan de Emergencia Exterior. Este se activará siempre que el accidente sea de categoría 2 o 3. El nivel de respuesta lo determinará la Dirección del Plan de acuerdo con las características y evolución del accidente. En este supuesto, el CECEM 112-Andalucía en Cádiz se constituye en CECOP del PEE.

Los accidentes de categoría 1 no justifican la activación del PEE. En aquellas situaciones en que los efectos del accidente sean perceptibles por la población, la actuación del PEE se limitará a una labor de seguimiento e información.

La Dirección de la emergencia en el establecimiento afectado, puede solicitar, a través del CECEM 112-Andalucía, ayuda exterior sin que se active el PEE si la magnitud o naturaleza del accidente lo justifican.

La siguiente tabla resume los criterios de activación del PEE en función de la categoría del accidente:

	Categoría del Accidente		
	1	2	3
NOTIFICACIÓN	SI	SI	SI
SEGUIMIENTO E INFORME	SI	SI	SI
ACTIVACIÓN DEL PEE	NO	SI	SI

Es competencia de la Dirección del Plan la modificación o mejor adecuación de los criterios de activación, en razón de las condiciones específicas que pudiesen concurrir.

En aquellos casos en que no esté definida la categoría del accidente, corresponderá a la Dirección del Plan decidir si procede su activación.

Desde el punto de vista de afectación al medio ambiente, el presente Plan de Emergencia Exterior, se activará únicamente cuando se prevea que, por causa de un accidente grave, pueda producirse una alteración grave del medio ambiente cuya severidad exija la aplicación inmediata de determinadas medidas de protección.

8. Procedimientos de actuación del PEE.

Notificada la existencia de un accidente por parte del establecimiento afectado, se pondrá en marcha el correspondiente procedimiento de actuación. Según los criterios de activación se pueden establecer las siguientes situaciones:

- Si el accidente está identificado como categoría 2 o 3 se procederá a la activación del PEE, el CECOP alertará a los integrantes del PEE, aplicándose los protocolos de actuación correspondientes a cada grupo del PEE.
- Si la categorización del accidente no viniera expresada en la notificación del industrial, el CECOP, a efectos de evaluar el accidente y activar el PEE si procede, llevará a cabo la localización de la Dirección del Plan.

- Si el accidente está identificado como categoría 1 no se procederá a la activación del PEE, el CECOP 112-Andalucía mantendrá contacto permanente con el establecimiento afectado, informando a la Dirección de cualquier hecho de relevancia y del fin del accidente.

8.1. Alerta al personal adscrito al PEE.

Para la alerta del personal adscrito al PEE se dispone, en las instalaciones del CECOP, de un documento de carácter reservado donde se recogen los nombramientos de los diferentes integrantes de los grupos, así como el directorio telefónico de los mismos.

En el caso de activación del PEE, por accidentes de categorías 2 y 3, las llamadas se realizarán en paralelo, de forma que la activación del PEE y la constitución de los distintos integrantes de la estructura del Plan se realice lo más rápidamente posible.

Se notificará la situación al CECOPAL de los municipios afectados y a otros organismos, según criterio de la Dirección del Plan.

Una vez constituidos los Grupos Operativos, éstos se ponen en funcionamiento, siguiendo las directrices definidas en sus procedimientos de actuación.

Si previamente a la activación del PEE, existen efectivos actuando en el lugar, se contactará con éstos para recabar la máxima información.

En las situaciones en que no esté claramente identificada la categoría del accidente, pero se hayan producido, o se puedan producir daños, se procederá con la siguiente secuencia, siguiendo los mismos procedimientos establecidos para accidentes de categoría 2 y 3:

- Notificación-Activación de efectivos integrantes del Grupo de Intervención.

- Notificación de la situación a la Dirección del Plan.

- Notificación de la situación al Grupo Técnico de Seguimiento y Control.

- Notificación de la situación a los integrantes del Comité Asesor, según indicación de la Dirección del Plan.

- Notificación a otros organismos, según indicación de la Dirección del Plan.

Una vez evaluado el accidente y tomada una decisión por la Dirección del Plan, se procederá a la notificación de la situación y activación de los distintos integrantes del PEE no activados previamente.

En las situaciones de categoría 1, se establecerá un procedimiento de evaluación y seguimiento. Para ello se actuará según la siguiente secuencia:

- Solicitud de información al Responsable del PEI del establecimiento afectado.

- Solicitud de información al Responsable del Servicio de Prevención y Extinción de Incendios y Salvamento así como a las Fuerzas y Cuerpos de Seguridad, en caso de estar desplazados al lugar del accidente.

- Notificación de la situación a la Dirección del Plan.

- Notificación de la situación a los Grupos Operativos y al ayuntamiento del municipio afectado.

8.2. Actuación desde los primeros momentos de la emergencia.

En los primeros momentos de la emergencia y hasta la activación completa del PEE, se constituirá en el lugar más adecuado el Puesto de Mando Avanzado (PMA), que será la base de Coordinación de todos los medios que se encuentren haciendo frente a la emergencia.

8.3. Actuación de los Grupos Operativos.

Los procedimientos de actuación de los Grupos Operativos estarán definidos para los distintos supuestos accidentales y serán objeto de revisiones periódicas en función de los ejercicios de adiestramiento y simulacros que se realicen.

Los procedimientos de actuación se podrán agrupar para aquellos supuestos accidentales en los que se prevé que las pautas de actuación son coincidentes.

En aquellos accidentes no categorizados inicialmente en la notificación del establecimiento, pero que hayan producido o puedan producir daños graves, se procederá de manera similar en lo que respecta a la movilización inmediata de efectivos adscritos al Grupo de Intervención.

Una vez categorizado el accidente, si el PEE es activado, se procederá a la constitución formal del Grupo de Intervención y Puesto de Mando Avanzado.

8.4. Coordinación de los operativos. Puesto de Mando Avanzado.

El PMA funcionará como centro de coordinación de los servicios operativos con comunicación permanente el CECOP. La Jefatura del PMA será designada por la persona responsable de la dirección de operaciones en función de las características específicas de la emergencia. Debe quedar garantizada la disposición de los equipos de comunicaciones que le aseguren la comunicación con la Dirección del PEE y las personas responsables de los Operativos.

El PMA se establece en un lugar cercano a donde se produce la emergencia, con objeto de un mejor control y coordinación de los efectivos y actuaciones en las zonas afectadas, teniendo el carácter de fijo o móvil en función del tipo de emergencia y de las indicaciones de la Jefatura del mismo.

Grupo de Intervención.

En caso de activarse el PEE, el CECOP alertará al Grupo de Intervención. A partir de esta notificación se adoptará por dicho grupo las actuaciones previstas en los procedimientos de actuación y medidas de protección.

En aquellos accidentes no categorizados inicialmente en la notificación del establecimiento, pero que hayan producido o puedan producir daños graves, se procederá de manera similar en lo que respecta a la movilización inmediata de efectivos adscritos al Grupo de Intervención. Al objeto de asegurar la coordinación de los medios actuantes (Grupo de Intervención), el responsable del Servicios de Prevención y Extinción de Incendios y Salvamento en el lugar del accidente asumirá las funciones de coordinación. Una vez categorizado el accidente, si el PEE es activado se procederá a la constitución formal de Grupo de Intervención y Puesto de Mando Avanzado.

Grupo Técnico de Seguimiento y Control.

En caso de activarse el PEE, el CECOP alertará a la jefatura del Grupo Técnico de Seguimiento y Control y a todos sus componentes. La jefatura del Grupo se dirigirá al CECOP y los restantes miembros se distribuirán entre el CECOP y el Puesto de Mando Avanzado.

A partir de los valores de medición de campo, datos del accidente e información suministrada por los sistemas informáticos implantados, se llevarán a cabo las funciones de seguimiento y evaluación, informando de todo ello a la Dirección del Plan.

En caso de accidente no categorizado o de categoría 1, el CECOP notificará la situación a la jefatura del Grupo Técnico de Seguimiento y Control e integrantes del Grupo designado por ésta. A criterio de la jefatura de Grupo o por indicación de la Dirección del Plan se realizarán funciones de evaluación y seguimiento.

Grupo Sanitario.

En caso de activarse el PEE, el CECOP alertará al Grupo Sanitario a través del Centro de Coordinación de Urgencias y Emergencias Sanitarias del 061 de Cádiz.

A partir de esta notificación se adoptarán por el Grupo Sanitario las actuaciones previstas en los Procedimientos de actuación y medidas de protección.

Grupo de Seguridad.

En caso de activarse el PEE, el CECOP alertará al Grupo de Seguridad a través del CECOP. A partir de esta notificación se adoptarán por dicho Grupo las actuaciones previstas en los Procedimientos de actuación y medidas de protección.

En aquellos accidentes no categorizados inicialmente en la notificación del establecimiento, pero que hayan producido o puedan producir daños graves, se procederá de manera similar en lo que respecta a la movilización inmediata de efectivos adscritos al Grupo de Seguridad.

Grupo de Apoyo Logístico.

Una vez recibida la notificación de la activación del PEE, por parte del CECOP, la Jefatura del Grupo procederá a la alerta y notificación de los componentes del Grupo que estime oportunos, incorporándose al CECOP los que así decida.

En el CECOP, y con la ayuda del catálogo de medios y recursos del PEE, se gestionará el suministro de medios necesarios para el control del accidente.

Asimismo, se realizarán actuaciones dirigidas al restablecimiento de servicios básicos, adecuación de alojamientos y otros aspectos asignados.

La actuación de este Grupo se realiza según lo previsto en los Procedimientos de actuación y medidas de protección y los criterios de la Dirección del Plan, de acuerdo a la evolución del accidente.

La Jefatura del PMA, directamente o en su caso a través del Comité de Operaciones, trasladará a la Dirección del Plan, la información sobre el desarrollo del suceso, las medidas adoptadas y necesidades.

8.5. Seguimiento del desarrollo del suceso. Fin de la emergencia.

La jefatura del PMA, directamente o en su caso a través del Comité de Operaciones, trasladará a la Dirección del Plan, la información sobre el desarrollo del suceso, las medidas adoptadas y necesidades.

La Dirección del Plan podrá contar también con el asesoramiento de expertos e instituciones, ajenas a este PEE, que se consideren necesarios para la resolución de la situación.

También asesorarán a la Dirección del Plan de Emergencia Exterior sobre la conveniencia de decretar el fin de la situación de emergencia y la correspondiente desactivación del PEE.

La declaración del fin de la emergencia no impide sin embargo, que si es necesario continúe la vigilancia preventiva en el lugar o zona afectada por el suceso y se sigan realizando las tareas reparadoras y de rehabilitación.

Una vez finalizada la Emergencia, en el plazo máximo de seis meses, la Jefatura de cada Grupo elaborará un informe sobre la notificación del accidente y desarrollo de las acciones de su respectivo Grupo, para su análisis por la Dirección del Plan.

9. Información a la población durante la emergencia.

En todos aquellos accidentes en que se active el PEE y aquellos otros en que los efectos sean percibidos por la población, se establecerá un dispositivo de aviso y de información pública sobre las medidas más adecuadas que se deben adoptar.

En tales situaciones se hace necesario facilitar a la población información del accidente y las causas que lo originaron, evitando de este modo los efectos negativos que se generan a partir de informaciones dispersas o inadecuadas.

En relación al Aviso a la población:

- Corresponde a la Dirección del Plan activar los sistemas de aviso, delimitando el momento, ámbito y método.

- Los avisos se establecen a través de:

- Conexión con emisoras locales (Radio y TV), mediante mecanismo de entrada inmediata en emisión.
- Teléfonos de contacto.
- Utilización de sistemas de sirenas y megafonía fijos/móviles existentes.

En relación a la información sobre el accidente:

- Corresponde a la Dirección del Plan designar los criterios, contenidos y canales de información

- Las informaciones serán elaboradas y coordinadas en su distribución por el Gabinete de Información del PEE.

- El contenido de la información estará referido a:

- Características del accidente. Evolución y efectos.
- Explicación de las medidas adoptadas.

- Emisión de avisos y mensajes periódicos a la población, que permitan mantenerla informada de la situación y evolución de la emergencia.

- Comunicación de instrucciones y recomendaciones a la población para facilitar su colaboración y la adopción de medidas de autoprotección

- Tratamiento de la información para evitar situaciones de pánico y actuaciones o comportamientos negativos.

- Localización e identificación de afectados.
- Otros aspectos considerados por la Dirección del Plan.

10. Catálogo de Medios y Recursos.

El Catálogo de Medios y Recursos es una herramienta orientada a la planificación y gestión en emergencias. El Catálogo de Medios y Recursos está constituido por archivos y bases de datos que recogen información relativa a los medios y recursos pertenecientes a las distintas Administraciones Públicas, organismos y entidades privadas, así como técnicos y colaboradores, que pueden ser movilizados ante emergencias contempladas en el presente PEE.

Este Catálogo se encuentra en el CECM 112-Andalucía en Cádiz, a disposición permanente. En estos centros se trabaja de modo continuo en su actualización.

El principal objetivo del Catálogo de Medios y Recursos es conocer y localizar, de forma rápida y eficaz, los medios y recursos disponibles para actuar ante situaciones de emergencia.

11. Implantación del Plan de Emergencia Exterior.

Junto con la elaboración y diseño de la estructura operativa y funcional del Plan de Emergencia Exterior, son necesarias una serie de acciones encaminadas a garantizar que los procedimientos de actuación previstos en el mencionado Plan de Emergencia sean plenamente operativos, asegurando su actualización y adaptación a posibles modificaciones.

Tras el proceso de aprobación y homologación, se establece una fase de implantación dirigida a su instalación inicial y a posibilitar el desarrollo y operatividad del mismo. La implantación del Plan de Emergencia Exterior recoge las acciones necesarias para su aplicación, tales como:

- Desarrollo de la estructura y organización del PEE:

- Designación y nombramientos de los componentes del Comité Asesor, Gabinete de Información y del Comité de Operaciones, así como los sistemas para su localización.
- Designación y nombramiento de los componentes que constituyen los Grupos Operativos y los sistemas para su movilización.

- Establecimiento de los protocolos, convenios, acuerdos necesarios con los organismos y entidades participantes, tanto para concretar actuaciones como para la asignación de medios y/o asistencia técnica.
- Programas de dotación y/o mejora de medios y recursos:
 - Comprobación de la disponibilidad de los medios y recursos asignados al PEE.
 - Implantación y desarrollo del CECOP.
 - Ampliación y optimización de comunicaciones.
 - Equipamiento de sistemas de aviso a la población.
 - Elaboración y desarrollo soporte de información territorial.
 - Elaboración del Catálogo de Medios y Recursos.
- Programas de formación continua a los integrantes de los Grupos Operativos:
 - Verificación del conocimiento del PEE por parte de todos los intervinientes, en la medida necesaria para que realicen correctamente sus cometidos.
 - Establecimiento de programas de formación y capacitación de los servicios implicados.
- Programas de comprobación de la eficacia del modelo implantado:
 - Comprobación de la eficacia del modelo implantado, el adiestramiento del personal y la disponibilidad de medios, mediante ejercicios o simulacros.
- Programas de información a la población:
 - Realización de campañas de información y divulgación dirigidas a los ciudadanos para lograr una respuesta adecuada frente a las diferentes situaciones de emergencia.

11.1. Información del Plan de Emergencia Exterior a la población.

Dentro de la fase de implantación se acometerá una política informativa de cara a la divulgación del PEE entre la población a fin de facilitar la familiarización de ésta con las medidas de protección ante accidentes graves en los que intervengan sustancias peligrosas.

Se realizarán campañas, con los siguientes contenidos:

- Difusión e información pública sobre el PEE.
- Información sobre riesgos potenciales.
- Divulgación de los mensajes y señales aplicables ante situaciones de emergencia
- Divulgación de medidas de autoprotección.
- Información sobre colaboración y apoyo en tareas de voluntariado.

11.2. Información y divulgación a las Entidades Locales.

Los programas de información a los municipios con riesgo de emergencia por accidentes graves en los que intervengan sustancias peligrosas, estarán dirigidos a proporcionar los datos básicos y necesarios para un adecuado desarrollo del Plan de Actuación local.

Se informará sobre:

- Actuaciones básicas en el ámbito local.
- Acopio y suministro de información sobre medios y recursos.
- Apoyo en la toma de decisiones.
- Difusión de consejos para la población.

12. Mantenimiento del Plan de Emergencia Exterior.

El mantenimiento está dirigido a garantizar que los procedimientos de actuación previstos en el PEE sean operativos, adecuándolo a las modificaciones que incidan en materias relacionadas con el mismo. En función de la magnitud y repercusión de las modificaciones se consideran dos procedimientos diferenciados, las actualizaciones y las revisiones.

A efectos de adecuar el programa de mantenimiento del PEE, la Dirección del Plan, una vez aprobado y homologado, establecerá lo siguiente:

- Plan de resolución de carencias.
- Calendario de actividades para mantenimiento del PEE.

12.1. Actualizaciones y comprobaciones periódicas.

El Plan de Emergencia Exterior debe estar sometido permanentemente a un programa de actualización, asegurando así su aplicación permanente. Estas actualizaciones recogerán las modificaciones referidas tanto a los aspectos organizativos como operativos.

La actualización del PEE implica:

- Comprobación y actualización de nuevos nombramientos o cambios de los integrantes del PEE.
- Actualización del Catálogo de Medios y Recursos. Comprobación de la disponibilidad, adecuación técnica y asignación de recursos.

- Comprobación de la adecuación y eficacia de los procedimientos operativos.
- Adecuación y desarrollo de: sistemas y medios de comunicaciones, sistema de aviso a la población, sistemas informáticos de gestión de emergencias y sistemas de previsión y alerta.

Las actualizaciones se realizarán con la periodicidad que se indica en el artículo 7.3.11.5 del Real Decreto 1196/2003 (Directriz Básica) y se dirigen básicamente a la incorporación de modificaciones de carácter ordinario.

Igualmente se debe realizar una comprobación periódica que verifique el perfecto estado de uso de los equipos adscritos al PEE. Estas comprobaciones se realizarán de acuerdo con un programa de implantación con criterios generales establecido por la Dirección del Plan. El programa establecido a partir de las recomendaciones del suministrador del equipo y titularidad de las mismas en la implantación del Plan.

12.2. Ejercicios de adiestramiento.

La formación del personal implicado en el PEE debe ser una labor continuada. Los Programas de formación estarán destinados a:

- Integrantes de los comités.
- Integrantes del Centro de Coordinación.
- Integrantes de los Grupos Operativos.
- Otros organismos implicados.

La formación recogerá los siguientes aspectos:

- Difusión del PEE a los componentes de los Grupos Operativos por parte de la Jefatura de dichos Grupos.

- Cursos de formación para los servicios implicados.
- Realización de ejercicios y simulacros (parciales y/o globales) donde se verificará el estado de los procesos implicados en situaciones de emergencia.

Se redactarán informes sobre los resultados de los ejercicios realizados y una valoración final. Estos servirán de base para las adaptaciones en el PEE con la finalidad de obtener una mayor coherencia y efectividad de la respuesta frente a situaciones de emergencia.

La realización de los ejercicios por grupos reducidos, constituye en si mismo un elemento de mayor agilidad para la verificación modular del funcionamiento del PEE.

La Jefatura de cada Grupo, preparará un ejercicio en el que los miembros del mismo deberán emplear todos o parte de los medios necesarios en caso de accidente.

La preparación y diseño de los ejercicios de adiestramiento corresponden a la Jefatura de los Grupos. Para proceder a su seguimiento técnico y valoración, se constituirá una subcomisión entre los miembros del Comité Asesor del PEE. Los resultados del mismo serán sometidos a la decisión de la Dirección del Plan, para incorporar las mejoras sustanciales tan pronto como sea posible.

12.3. Simulacros.

Un simulacro consiste en la activación simulada del PEE en su totalidad al objeto de comprobar:

- El funcionamiento y efectividad de los sistemas de aviso a la población y transmisiones.
- La rapidez de respuesta de los Grupos Operativos y de la aplicación de medidas de protección.
- El funcionamiento de las medidas de protección y una primera evaluación de su eficacia.

Su finalidad es la de evaluar la operatividad del PEE, respecto a las prestaciones previstas y tomar las medidas correctoras pertinentes o revisar su operatividad, si fuese necesario. En este sentido, deben establecerse criterios para la evaluación de la coordinación de las actuaciones y la eficacia de éstas.

Se deberá realizar un simulacro por PEE para cada revisión. El tiempo transcurrido entre dos simulacros no podrá superar los 3 años.

12.4. Evaluación de la eficacia de la información a la población.

Las medidas de protección personal de la población constituyen un complemento indispensable a las medidas adoptadas por el PEE, entre otras razones, porque la mayoría de ellas, de acuerdo con lo establecido en la Guía de Respuesta, consisten en actuaciones que ha de realizar la propia población tendentes al alejamiento del lugar de los hechos o al confinamiento, una vez declarado el accidente. Por esta razón, y con el fin de familiarizarse con las mismas y facilitar la aplicación de otras medidas de protección, es fundamental que la población afectada tenga un conocimiento suficiente del contenido del PEE y de las actitudes que debe adoptar ante avisos de emergencia.

En este sentido, se promoverán periódicamente campañas de sensibilización entre la población de la zona planificada por parte de la Dirección del Plan, con la colaboración de los industriales afectados.

Estas campañas deberán fundamentarse en:

- Folletos descriptivos.
- Material audiovisual.

- Charlas y Conferencias sobre los objetivos y medios del PEE.
- Demostración de acciones de protección personal.
- Información cada vez que se produzca una activación del PEE, sea real o simulada.
- Contactos directos y visitas a instalaciones.

La forma concreta de esta información depende tanto de la idiosincrasia local como del estado de la opinión pública. En consecuencia el Gabinete de Información del PEE redactará estas comunicaciones para cada caso concreto, bajo la supervisión de la Dirección del Plan.

Debido al grave problema que puede resultar de un tratamiento inadecuado de esta información, la Dirección del Plan analizará, en el ámbito de influencia del PEE, la percepción de riesgo químico, como elemento necesario para una posterior información a la población, donde se establezcan las metodologías y contenidos adecuados para una divulgación y formación sobre los riesgos, medidas de autoprotección y otros aspectos relacionados con el PEE.

Es por todo ello que la campaña de información no termina hasta no comprobar el grado de eficacia de la misma. Se hace por tanto recomendable realizar un sondeo entre la población una vez realizada la campaña aplicando una técnica cuantitativa y cuestionario cerrado, con el solo objeto de mejorar las actuaciones futuras.

12.5. Revisiones del Plan de Emergencia Exterior y procedimientos de distribución de éstas.

Complementariamente a las actualizaciones antes señaladas, se establece la necesidad de realizar revisiones globales del PEE. Dicha revisión está dirigida a la reestructuración y complementación del PEE en relación a cambios destacables en los contenidos del mismo, motivados por causas técnicas o de ordenación administrativa o legislativa. Su periodicidad será de tres años, salvo razón motivada. Las revisiones pueden dar lugar a la formulación de una nueva edición del PEE.

El PEE establece un período de tiempo máximo de 3 años para realizar las revisiones del mismo. Además se considera la conveniencia de hacer la revisión con anterioridad al vencimiento de dicho período cuando así lo aconsejen los resultados de los ejercicios y simulacros, la evolución de las tendencias en evaluar y combatir accidentes mayores, las modificaciones en los establecimientos, alteraciones en los servicios intervinientes o cualquier otra circunstancia que altere sustancialmente la eficacia en su aplicación.

Toda aquella alteración del PEE que afecte a la organización del mismo, deberá ser comunicada con la suficiente antelación, con el fin de mantener la vigencia y operatividad del mismo. Dicho compromiso se extiende a todos los Organismos y entidades que participan en el PEE.

Se determinarán actuaciones, además de las mencionadas con anterioridad, relativas a la evaluación y optimización de:

- Metodología de identificación de riesgos.
- Estructuras organizativas y procedimientos operativos.
- Medidas de actuación.
- Dotación de medios y equipamiento.
- Sistemas de aviso y comunicación.

13. Planes de Actuación Municipal.

Los Planes de Actuación Municipal se basarán en las directrices del Plan de Emergencia Exterior, en cuanto a la identificación del riesgo, análisis de consecuencias, zonas objeto de planificación, medidas de protección a la población y actuaciones previstas. Estos planes forman parte de los PEE y deberán ser homologados por la Comisión de Protección Civil de Andalucía.

El Plan de Actuación Municipal se adaptará a las características específicas de cada municipio en lo que respecta a demografía, urbanismo, topografía y aspectos socio-económicos.

El principal objeto del Plan será el de protección e información a la población.

13.1. Funciones básicas.

Las actuaciones fundamentales que debe desarrollar el Plan de Actuación Local ante el riesgo de accidentes graves en los que intervienen sustancias peligrosas son las siguientes:

- Apoyo e integración en su caso en los Grupos Operativos previstos en el PEE.
- Colaboración en la puesta en marcha de las medidas de protección a la población en el marco del Plan de Emergencia Exterior y bajo la dirección de éste.
- Colaboración en la aplicación del sistema de avisos a la población a requerimiento de la Dirección del Plan y bajo la dirección de ésta.
- Colaboración en la difusión y divulgación entre la población afectada del PEE.

13.2. Contenido mínimo de los Planes de Actuación Municipal.

Recogiendo los puntos del apartado anterior sobre las funciones básicas del Plan de Actuación Local, se establece el siguiente contenido mínimo que ha de incluir el Plan para que sea eficaz y operativo, sin perjuicio de otras actuaciones a desarrollar, que por las características del territorio afectado o por la tipología del accidente, puedan preverse.

1. Introducción.

1.1. Objetivos y justificación del Plan en el contexto de la planificación local y de los Planes de Emergencia Exterior.

1.2. Marco legislativo y desarrollo del proceso de elaboración, aprobación y homologación.

2. Descripción del municipio y ámbito de aplicación.

2.1. Características geofísicas.

2.2. Estructura urbanística/Demografía.

2.3. Vías de Comunicación.

2.4. Elementos vulnerables a destacar.

2.5. Riesgos asociados.

3. Estructura y organización.

3.1. Definición del responsable local de la emergencia.

3.2. Asignación de la Representación en el Comité Asesor del Plan de Emergencia Exterior.

3.3. Determinación del CECOPAL.

3.4. Determinación de los efectivos operativos locales y su integración en los Grupos Operativos del Plan de Emergencia de Comunidad Autónoma.

3.5. Organigrama y funciones.

4. Operatividad.

4.1. Comunicación CECOPAL-CECOP.

4.2. Notificación de la emergencia.

4.3. Activación del Plan de Actuación Local.

4.4. Conexión-integración operativa con el Plan de Emergencia de Comunidad Autónoma.

5. Implantación y mantenimiento.

5.1. Formación y capacitación.

5.2. Revisión y Ejercicios.

5.3. Implantación y actualización.

ANEXO I: Zonas y población potencialmente afectadas.

ANEXO II: Procedimientos de evacuación. Rutas principales.

ANEXO III: Zonas de seguridad. Áreas e instalaciones alojamiento.

13.3. Centros de Coordinación Operativos Locales.

Los Centros de Coordinación Locales (CECOPAL) desarrollan una tarea fundamental en la coordinación de las actuaciones previstas en el Plan de Actuación Municipal y sirven de apoyo a la coordinación con el Plan de Emergencia Exterior.

La constitución del CECOPAL se realizará siempre que se haya declarado la situación de Emergencia, y en las situaciones que se estime oportuno por la Dirección del Plan.

Desde el CECOPAL se realizarán las siguientes acciones:

- Conexión con los Servicios Operativos Locales.

- Transmisión de información de la evolución.

- Petición de medios y recursos adicionales para luchar contra la emergencia.

- Avisos y difusión de normas y consejos a la población.

13.4. Interfase de los Planes de Actuación Local y el Plan de Emergencia Exterior.

En todas aquellas situaciones en que se active el Plan de Actuación Municipal, la Dirección de dicho Plan debe mantener informada a la Dirección del Plan de Emergencia Exterior. Dicha información debe ser de carácter inmediato, y continuada durante todo el proceso en que el PEE se encuentre activado, informando sobre las medidas que se van adoptando y la evolución de la situación.

El procedimiento de información se establecerá desde el Centro de Coordinación Operativa Local (CECOPAL) en comunicación con el CECOM 112-Andalucía.

PLAN DE EMERGENCIA EXTERIOR ANTE EL RIESGO DE ACCIDENTES GRAVES EN LOS QUE INTERVIENEN SUSTANCIAS PELIGROSAS POLÍGONO INDUSTRIAL RÍO SAN PEDRO

1. Introducción.

El consumo creciente de derivados petrolíferos y gas natural, la síntesis de productos sumamente tóxicos para su utilización en la industria química, así como el almacenamiento de productos fertilizantes y fitosanitarios o la acumulación de residuos para su tratamiento, producen, en algunos establecimientos, situaciones excepcionales de riesgo que pueden verse acentuadas tanto por una elevada densidad de población en el entorno de las mismas, ya sea de forma ocasional o permanente, como por la presencia de zonas cuyo valor natural es necesario preservar.

Estas situaciones han incrementado la toma de conciencia por parte de las personas responsables de las Administraciones Públicas de los diferentes países industrializados e, incluso, de los Organismos Internacionales, para establecer criterios, normas y guías con objeto de prevenir el riesgo y controlar las emergencias que puedan producirse en las instalaciones susceptibles de sufrir accidentes graves.

La entrada en vigor, en julio de 1999 del Real Decreto 1254/1999, de 16 de julio, por el que se aprueban medidas de control de los riesgos inherentes a los accidentes graves en los que intervengan sustancias peligrosas, supuso un cambio significativo en cuanto a las obligaciones a cumplir por parte de los establecimientos industriales afectados, con relación a la prevención, gestión y control de los riesgos asociados a sus instalaciones y actividades.

El Real Decreto 1254/1999 constituye la transposición al ordenamiento jurídico nacional de la Directiva 96/82/CE, del Consejo de 9 de diciembre de 1996, relativa al control de los riesgos inherentes a los accidentes graves en los que intervengan sustancias peligrosas, conocida como Directiva Seveso II, que supone un avance relevante en el proceso de armonización de la Unión Europea en el ámbito de la prevención de accidentes graves y la gestión de los riesgos en aquellos establecimientos en los que estén presentes sustancias peligrosas en cantidades significativas.

El artículo 11.4 del Real Decreto 1254/99 dispone que, para las empresas afectadas, los órganos competentes de las Comunidades Autónomas elaborarán, con la colaboración de los industriales, un Plan de Emergencia Exterior para prevenir y, en su caso mitigar, las consecuencias de los posibles accidentes graves previamente analizados, clasificados y evaluados; que se establezcan las medidas de protección más idóneas, los recursos humanos y materiales necesarios y el esquema de coordinación de las autoridades, órganos y servicios llamados a intervenir.

Posteriormente en la Comunidad Autónoma de Andalucía entró en vigor el Decreto 46/2000, de 7 de febrero, por el que se determinan las competencias y funciones de los Órganos de la Administración de la Junta de Andalucía en relación con los medios de control de riesgos inherentes a los accidentes graves en los que intervengan sustancias peligrosas. Asimismo, el 14 de noviembre de ese mismo año, fue publicada la Orden de 18 de octubre de 2000 de la Consejería de Empleo y Desarrollo Tecnológico para desarrollo y aplicación del artículo 2 del citado Decreto.

La elaboración de los Planes de Emergencia Exterior de las empresas afectadas, se ha de hacer teniendo en cuenta los criterios que establece la Directriz Básica de protección civil para el control y la planificación ante el riesgo de accidentes graves en los que intervienen sustancias peligrosas (en adelante «la Directriz Básica»), aprobada por Real Decreto 1196/2003, de 19 de septiembre y publicada en el BOE núm. 242 de 9 de octubre de 2003. Esta directriz pretende adecuarse a los conceptos definidos en la Directiva Seveso II.

La Consejería de Justicia e Interior, como órgano competente en el territorio de la Comunidad Autónoma para la elaboración de los Planes de Emergencia Exterior en las industrias afectadas por el R.D. 1254/99, según recoge el Decreto 46/2000 de 7 de febrero, de la Junta de Andalucía, aborda la ejecución del Plan de Emergencia Exterior para la provincia de Cádiz para aquellas empresas susceptibles de ocasionar accidentes graves en los que intervengan sustancias peligrosas.

Así, siguiendo lo establecido en el artículo 7 de la citada Directriz Básica y con la información contenida en el Informe de Seguridad proporcionado por el industrial, se ha elaborado el presente PLAN DE EMERGENCIA EXTERIOR ANTE EL RIESGO DE ACCIDENTE GRAVE EN LOS QUE INTERVIENEN SUSTANCIAS PELIGROSAS PARA EL POLÍGONO INDUSTRIAL RÍO SAN PEDRO (MUELLE DE LA CABEZUELA) con el objeto de prevenir y, en su caso, mitigar los efectos de los accidentes graves limitando sus consecuencias para el hombre y el medio ambiente, dentro de las obligaciones de los poderes públicos de garantizar el derecho a la vida y a la integridad física de la población así como el derecho a disfrutar de un medio ambiente adecuado para el desarrollo de la persona, ambos reconocidos en la Constitución.

El Plan a continuación desarrollado se estructura según establece la Directriz Básica, en su artículo 7, en los siguientes apartados:

- Objeto y ámbito.
- Bases y criterios.

- Zonas objeto de planificación.
- Definición y planificación de las medidas de protección.
- Estructura y organización del Plan.
- Operatividad.
- Procedimientos de actuación del Plan.
- Información a la población durante la emergencia.
- Catálogo de medios y recursos.
- Implantación.
- Mantenimiento.
- Planes de emergencia municipales

2. Objeto y ámbito.

El objeto fundamental del Plan de Emergencia Exterior (PEE) es el establecimiento de las medidas de prevención y de información, así como la organización y los procedimientos de actuación, asegurando una mejor eficacia y coordinación en la intervención de los medios y recursos disponibles.

La finalidad del PEE es prevenir y, en su caso, mitigar los efectos de los accidentes graves en los que intervengan sustancias peligrosas, limitando sus consecuencias para las personas, los bienes y el medio ambiente.

El PEE, aquí desarrollado, está destinado a hacer frente a situaciones puntuales que entrañen un grave riesgo para personas y bienes, o que representen, también de forma grave, un riesgo de contaminación del medio ambiente. En general, en estas situaciones, se requiere la movilización de una gran cantidad de recursos humanos y materiales, por lo que es esencial una planificación previa de las actuaciones y de las medidas de protección que han de adoptarse.

El PEE constituye el marco orgánico y funcional para la intervención preventiva o mitigadora frente a los accidentes graves en los que intervienen sustancias peligrosas, que en el mismo se contemplan. A partir del análisis y evaluación de los accidentes, establece las medidas de actuación, la aplicación de medios y recursos y el esquema de coordinación entre Administraciones, organismos y servicios a intervenir.

La realización del Análisis de Riesgos y la evaluación de los accidentes es obligación del establecimiento que compone el POLÍGONO INDUSTRIAL RÍO SAN PEDRO (MUELLE DE LA CABEZUELA) (Puerto Real, Cádiz), estando incluidos en el Informe de Seguridad. Esta información es validada y acreditada por la Consejería competente en materia de industria.

El ámbito de aplicación del presente Plan de Emergencia Exterior lo compone el siguiente establecimiento:

- QUIMGRA, S.A. (En adelante QUIMGRA).

Esta industria está situada en el Muelle de la Cabezuela, Polígono Industrial Río San Pedro en Puerto Real (Cádiz). Se determinará la descripción general de los establecimientos objeto de la planificación así como el entorno geográfico que los rodea.

2.1. Funciones básicas del Plan de Emergencia Exterior.

Los objetivos básicos que pretende cubrir este Plan son los siguientes:

- Caracterizar las zonas de intervención y alerta.
- Prever la estructura organizativa y los procedimientos de intervención para las situaciones de emergencia por accidentes graves.
- Prever los procedimientos de coordinación con el Plan Estatal para garantizar su adecuada integración.
- Prever los procedimientos de coordinación con otros planes.
- Establecer los sistemas de articulación con las organizaciones de las Administraciones municipales y definir los criterios para la elaboración de los planes de actuación municipal de aquellas.
- Especificar los procedimientos de información a la población sobre las medidas de seguridad que deban tomarse y sobre el comportamiento a adoptar en caso de accidente.
- Catalogar los medios y recursos específicos a disposición de las actuaciones previstas.
- Garantizar la implantación y mantenimiento del PEE.

2.2. Descripción general del establecimiento.

2.2.1. QUIMGRA.

La actividad propia de QUIMGRA es el almacenamiento y envasado de productos/abonos para la agricultura, no habiendo transformación de dichos materiales.

Los datos generales de la empresa se muestran a continuación:

DATOS GENERALES DE LA INSTALACIÓN	
Razón social	QUIMGRA, S.A. Explanada Norte Muelle de Levante, s/n 12100 El Grao (Castellón)
Establecimiento industrial	QUIMGRA, S.A. Muelle de la Cabezuela, Polígono Industrial Río San Pedro 11510 Puerto Real (Cádiz)
Responsable del establecimiento	Gerente de la Planta

Las instalaciones de QUIMGRA se encuentran localizadas en las coordenadas (UTM en uso 30):

X: 209.490

Y: 4.047.025

36° 31' 28,2" N

6° 14' 38,8" W

El establecimiento QUIMGRA, S.A., queda afectado por la legislación vigente en materia de prevención de Accidentes Graves en los que intervengan Sustancias Peligrosas, Real Decreto 1254/1999, de 16 de julio, por el que se aprueban medidas de control de los riesgos inherentes a los accidentes graves en los que intervengan sustancias peligrosas, por la presencia de éstas en sus instalaciones.

Las sustancias peligrosas presentes son:

Sustancias nombradas (Parte 1/Anexo I R.D. 948/2005)

- Nitrato de potasio (forma cristalina).

- Nitrato de potasio (forma granulada).

Categorías de sustancias peligrosas (Parte 2/Anexo I R.D. 948/2005)

1) Muy tóxicas:

No existen sustancias con esta clasificación.

2) Tóxicas:

No existen sustancias con esta clasificación.

3) Comburentes:

- Nitrato de Sodio.

4) Explosivas:

No existen sustancias con esta clasificación.

5) Explosivas:

No existen sustancias con esta clasificación.

6) Inflamable:

No existen sustancias con esta clasificación.

7.a) Muy inflamable:

No existen sustancias con esta clasificación.

7.b) Líquido muy inflamable:

No existen sustancias con esta clasificación.

8) Extremadamente inflamable:

No existen sustancias con esta clasificación.

9) Sustancias peligrosas para el medio ambiente:

9.i) (R50):

No existen sustancias con esta clasificación.

9.ii) (R51/53):

No existen sustancias con esta clasificación.

10) Cualquier clasificación distinta en combinación con los enunciados de riesgo R14 y R29:

No existen sustancias con esta clasificación.

Asimismo, en QUIMGRA, S.A., podrán estar presentes las siguientes sustancias clasificadas:

- Gasoil (Sustancia nombrada).

- Productos químicos para mantenimiento clasificados dentro de las categorías 7.b, 8, 9i, 9ii y 10, en recipientes de diversas capacidades.

No obstante, estas sustancias se encuentran en cantidades inferiores al 2% de su correspondiente umbral.

Clasificación R.D. 1254/1999 y R.D. 948/2005	Cantidad máxima aproximada (Tn)		
	Presente	Artículos 6 y 7	Artículo 9
Sustancias Nombradas (Parte 1 Anexo I)			
Nitrato de potasio (forma cristalina)	Supera el Art. 9.	1.250	5.000
Nitrato de potasio (forma granulada)	No Supera ni el Art. 9 ni los Art. 6 y 7.	5.000	10.000
Categorías de sustancias peligrosas (Parte 2 Anexo I)			
3. Comburente		50	200
Nitrato de sodio	Supera el Art. 9.		

2.3. Entorno geográfico.

En este apartado se describen los elementos destacables en un territorio amplio en torno a las instalaciones, para conocer mejor la comarca donde se sitúan y, en caso de necesidad, la ubicación de los medios y recursos disponibles más próximos.

Las instalaciones de QUIMGRA se hallan en la zona portuaria del Puerto de Cádiz dentro del término municipal de Puerto Real. Los municipios más cercanos son:

Municipio	Núm. de Habitantes	Distancia aprox. (Km.)
Puerto Real	41.364	0,5
Cádiz	123.948	2,5
San Fernando	96.772	6,5
Puerto de Santa María	89.068	8,5

3. Bases y criterios.

La práctica totalidad de los accidentes potenciales en instalaciones de fabricación, tratamiento o almacenamiento de productos químicos que pueden provocar daños sobre las personas, el medio ambiente y los bienes se corresponden con la fuga o derrame incontrolado de sustancias peligrosas por sus características inflamables o explosivas.

Si bien los sucesos iniciadores de tales accidentes se asocian a causas de diversa índole: naturales (terremotos, maremotos, inundaciones, huracanes, etc) humanos (fallos en procedimientos de operación, arranque, paradas, etc) o técnicas (deterioro de soldaduras, fallo en juntas, etc) será la dinámica de procesos, las características de las sustancias involucradas y los medios de protección existentes los que llevarán a los diferentes desarrollos de accidentes y, en definitiva, a los sucesos finales.

De esta manera, analizando la cadena de sucesos desde el suceso inicial hasta las diferentes posibilidades de desarrollo de los mismos mediante las técnicas de identificación de riesgos que se indicarán a continuación, se llegarán a determinar aquellos accidentes que pueden tener consecuencias en el exterior del subpolígono, y que serán objeto de consideración primordial por parte del Plan de Emergencia Exterior.

Entre dichos accidentes cabrá considerar:

- Formación de nube tóxica o contaminación del medio ambiente ante fuga de producto tóxico.
- Formación de dardo de fuego, charco inflamable, nube inflamable y BLEVE ante fuga de sustancia inflamable.
- Explosión ante fuga de gas inflamable o de sustancia altamente inestable.

Los fenómenos físicos peligrosos asociados a dichos accidentes que se producirán sobre los diferentes elementos vulnerables dependen del carácter de la sustancia, pudiendo clasificarse en fenómenos de:

- Tipo mecánico (ondas de presión y proyectiles).
- Tipo térmico (radiación térmica).
- Tipo químico (fuga tóxica).

Una descripción más detallada de los diferentes fenómenos asociados a cada uno de estos accidentes se realiza cuando se definen las Zonas de Riesgo.

3.1. Justificación y descripción de la metodología utilizada para la identificación del riesgo.

El objetivo de la identificación de riesgos es determinar qué accidentes, con consecuencias para el exterior, se pueden dar en una instalación industrial (almacenamiento, transporte, etc.), y que puedan suponer un grave daño para las personas, los bienes y el medio ambiente de forma que, una vez identificados se evalúen

las consecuencias de estos accidentes, y se utilicen en la elaboración del PEE al objeto de poder prevenirlos y mitigar sus efectos, en caso que ocurran.

Existen diferentes procedimientos para identificar riesgos en una determinada instalación industrial; la elección de uno u otro dependerá del grado de experiencia que se tenga del proceso y del nivel al que se quiera identificar el riesgo.

Si el proceso es relativamente conocido, la identificación puede realizarse por:

- Experiencia Histórica.
- Lista de chequeo («check list»).
- ...

Si el proceso es nuevo o tiene particularidades que no permiten una generalización hay que aplicar métodos de análisis, siempre cualitativos, que sistematicen la búsqueda de hipótesis incidentales:

- Análisis de Peligros y Operabilidad (HAZOP).
- ¿Qué ocurre si ...? (What if ...?).
- Análisis de modos de fallos y efectos (FMEA).

Las metodologías anteriormente mencionadas no son excluyentes entre sí, pudiendo ser aplicadas independientemente a un mismo proceso.

Para la identificación de escenarios de accidente en el establecimiento que compone el POLÍGONO INDUSTRIAL RÍO SAN PEDRO (MUELLE DE LA CABEZUELA) se ha seguido la siguiente metodología:

- Estudio exhaustivo de las instalaciones. Teniendo en cuenta las condiciones de operación y diseño de los equipos en los que se ven involucrados productos con características de peligrosidad, así como las condiciones de manipulación y almacenamiento de dichos productos.

- Análisis de las propiedades peligrosas de las sustancias.

- Análisis histórico de los accidentes en instalaciones similares y para las mismas sustancias peligrosas.

Este análisis comprende la descripción de situaciones de riesgo que han ocurrido en el pasado. Para ello, se ha realizado la búsqueda en las bases de datos de accidentes FACTS (TNO), MHIDAS y MARS.

- Criterio general de selección de escenarios, apoyado en datos de fallo genéricos de plantas similares, resultando de gran importancia los resultados y la experiencia previa obtenidos de anteriores análisis de riesgos. Se lleva a cabo una identificación sistemática de las posibles localizaciones de accidentes para las instalaciones, que se extiende para todas aquellas que se consideran posibles.

3.2. Justificación y descripción de la metodología utilizada para la valoración del riesgo.

Evolución del accidente.

Considerando la gran diversidad de parámetros que afectan al posible desarrollo de un accidente, se hace necesario antes de proceder a utilizar los métodos de cálculo de efectos y consecuencias, definir completamente las evoluciones que se van a estudiar por cada accidente identificado.

En la definición del árbol de sucesos que puede generarse a raíz de un accidente, se deben analizar al menos los siguientes factores:

- Desarrollos del accidente y sus posibles consecuencias. Esta fase propia de la etapa de cálculo de efectos y consecuencias, determina las posibles evoluciones de un accidente en cuanto a sus efectos físicos (formación de charco, evaporación, ignición, dispersión, etc) y, por tanto, a sus posibles consecuencias.

- Condiciones de contorno. Para cada una de estas evaluaciones, es necesario definir para qué condiciones: atmosféricas (estabilidad, velocidad de viento, etc) o de proceso (arranque, operación, parada, etc) se va a realizar el análisis.

Árboles de sucesos.

Según recoge la Directriz Básica, deben incluirse los árboles de sucesos para los accidentes graves seleccionados.

Los árboles de sucesos describen la evolución de un suceso iniciador sobre la base de la respuesta de distintos sistemas tecnológicos o condiciones externas.

Partiendo del suceso iniciador y considerando los factores condicionantes involucrados, el árbol describe las secuencias accidentales que conducen a distintos eventos.

Condiciones meteorológicas.

Los datos relativos a las condiciones meteorológicas se han extraído del Atlas Nacional de España, Sección II, Grupo 9, CLIMATOLOGÍA, Ministerio de Obras Públicas y Transportes, Dirección General del Instituto Geográfico Nacional, 1992.

Condiciones topográficas.

Descripción topográfica del terreno donde se encuentra situado el polígono industrial.

Escenarios accidentales analizados.

A la vista de la identificación de peligros contemplada en el presente PEE, se han de seleccionar para su análisis aquellos accidentes más representativos que dan origen a los escenarios objeto de estudio.

Hipótesis consideradas.

En general, los escenarios accidentales que se plantean dentro del presente PEE son:

- Nubes de gases tóxicos y/o inflamables.
- Incendios en derrames o fugas.

3.3. Definición de las Zonas Objeto de Planificación.

La Directriz Básica define las siguientes zonas:

- Zona de Intervención: es aquella en la que las consecuencias de los accidentes producen un nivel de daños que justifica la aplicación inmediata de medidas de protección.

- Zona de Alerta: es aquella en la que las consecuencias de los accidentes provocan efectos que, aunque perceptibles por la población, no justifican la intervención, excepto para los grupos críticos de población.

Para cada una de las hipótesis obtenidas, y en función de las consecuencias de cada una para las personas, el medio ambiente y los bienes, se establecen en cada uno de los supuestos las zonas de intervención y alerta.

3.4. Justificación y descripción de los criterios de planificación utilizados.

Las zonas potencialmente afectadas por los fenómenos peligrosos que se derivan de los posibles accidentes en las instalaciones contempladas en los Planes de Emergencia Exterior, se determinan a partir de las distancias a las que unas ciertas variables físicas, representativas de los fenómenos peligrosos, alcanzan unos determinados valores umbrales.

3.4.1. Valores umbrales para la zona de intervención.

Los valores umbrales que deberán adoptarse para la delimitación de la zona de intervención son los que a continuación se señalan:

- Un valor local integrado del impulso, debido a la onda de presión, de 150 mbar. seg.
- Una sobrepresión local estática de la onda de presión de 125 mbar.
- El alcance máximo de proyectiles con un impulso superior a 10 mbar. seg en una cuantía del 95%, producido por explosión o estallido de continentes.
- Una dosis de radiación térmica de 250 (kW/m²)^{4/3}.s, equivalente a las combinaciones de intensidad térmica y tiempo de exposición que se indican a continuación:

I (kW/m ²)	7	6	5	4	3
t _{exp} (s)	20	25	30	40	60

- Concentraciones máximas de sustancias tóxicas en el aire calculadas a partir de los índices AEGL-2, ERPG-2 y/o TEEL-2, siguiendo los criterios expuestos en el apartado 2.3.1.3 de la Directriz Básica.

3.4.2. Valores umbrales para la zona de alerta.

Para la delimitación de la zona de alerta se considerarán los siguientes valores umbrales y circunstancias:

- Un valor local integrado del impulso, debido a la onda de presión, de 100 mbar. Seg.
- Una sobrepresión local estática de la onda de presión de 50 mbar.
- El alcance máximo de proyectiles con un impulso superior a 10 mbar.seg en una cuantía del 99,9 %, producido por explosión o estallido de continentes.
- Una dosis de radiación térmica de 115 (kW/m²)^{4/3}.s, equivalente a las combinaciones de intensidad térmica y tiempo de exposición que se indican a continuación:

I (kW/m ²)	6	5	4	3	2
t _{exp} (s)	11	15	20	30	45

- Concentraciones máximas de sustancias tóxicas en el aire calculadas a partir de los índices AEGL-1, ERPG-1 y/o TEEL-1, siguiendo los criterios expuestos en el apartado 2.3.1.3 de la citada Directriz Básica.

3.4.3. Valores umbrales para el efecto dominó.

Para la determinación de un posible efecto dominó de un accidente grave en instalaciones circundantes o próximas y/o en un establecimiento vecino, la Directriz Básica establece los siguientes valores umbrales:

- Radiación térmica: 8 kW/m².

- Sobrepresión: 160 mbar.
- Alcance máximo de los proyectiles producidos por explosión o estallido de continentes: La distancia se calcula en función de las hipótesis accidentales consideradas.

Nota: La Directriz Básica permite la utilización de otros valores umbrales distintos a los mencionados, siempre y cuando se apoyen en referencias técnicas avaladas y se justifiquen debidamente las circunstancias establecidas para dichos valores, en lo que atañe a la naturaleza del material afectado, duración de la exposición, geometría del equipo, contenido, presencia de revestimiento y aislamiento, etc.

4. Zonas objeto de planificación.

Teniendo en cuenta los criterios de vulnerabilidad contenidos en la Directriz Básica, los valores obtenidos para cada una de las variables en cada una de las hipótesis y escenarios accidentales establecidos en el informe de seguridad y las consecuencias que en éste se estiman para las personas, el medio ambiente y los bienes, se establecen en cada uno de los supuestos las dos zonas objeto de planificación (intervención y alerta).

4.1. Criterio para la definición de las zonas objeto de planificación.

Para la definición de las zonas objeto de planificación se elaboran los siguientes inventarios:

- Inventario de sustancias peligrosas, localización y cantidades de las mismas.
- Inventario de los valores que pueden alcanzar las variables físicas representativas de los fenómenos peligrosos.

- Inventario de elementos vulnerables.

- Inventario de consecuencias.

La superposición de los inventarios mencionados, señala las zonas con probabilidad de ser dañadas por un accidente y qué tipo de consecuencias tendría el mismo en ellas. Se deduce por tanto, de qué recursos se debe disponer para su prevención o socorro, lo que constituye el objetivo de la planificación.

La expresión de lo anteriormente expuesto se traduce en los llamados mapas de riesgo que se elaboran sobre el mapa del establecimiento en estudio.

Estos mapas de riesgo, contienen además, la naturaleza, situación y extensión de todos los elementos vulnerables (personas, medio ambiente y bienes) situados en la zona próxima a los establecimientos objeto de planificación.

Debe tenerse presente que la definición de zonas de intervención y alerta presupone la existencia de elementos vulnerables en las mismas, de manera que las áreas afectadas por un accidente que no coincidan con elementos vulnerables, no requieran más medidas de planificación que las de aislamiento o señalización.

Dependiendo de las características del escenario (sustancia tóxica, inflamable, etc.), la zona objeto de planificación será la máxima zona a que puede dar lugar cualquiera de las evoluciones previsibles del escenario accidental considerado.

4.2. Criterios de vulnerabilidad. Zonas de intervención y alerta.

Las zonas potencialmente afectadas por los fenómenos peligrosos que se derivan de los accidentes potenciales de las instalaciones contempladas en los Planes de Emergencia Exterior se determinan a partir de las distancias a las que determinadas variables físicas representativas de los fenómenos peligrosos alcanzan unos determinados valores umbrales.

Los valores umbrales que deberán adoptarse según la Directriz Básica para la delimitación de las zonas de Intervención y Alerta, son las que han quedado recogidas con anterioridad en el punto 3 -Bases y Criterios- en su apartado 3.4 de este documento.

A efectos de la Directriz Básica, se considera al medio ambiente como el conjunto de recursos que condicionan y sustentan la vida del hombre: el aire, el agua, el suelo, el clima, las especies de flora y fauna, las materias primas, el hábitat y el patrimonio natural y cultural.

La liberación incontrolada de productos contaminantes, conlleva riesgos asociados cuyas consecuencias son diferidas en la mayoría de las ocasiones. Es por ello que, a la hora de delimitar las zonas afectadas por estos sucesos, es preciso el conocimiento de las circunstancias, en su más amplio sentido, bajo las que se desarrolla el accidente, así como la naturaleza del producto fugado, en lo que a su capacidad contaminante se refiere.

Así desde el punto de vista del medio ambiente, los Planes de Emergencia Exterior se activarán únicamente cuando se prevea que, por causa de un accidente, puede producirse una alteración grave del medio ambiente cuya severidad exija la aplicación inmediata de determinadas medidas de protección.

5. Definición y planificación de las medidas de protección.

Se consideran medidas de protección los procedimientos, actuaciones, medios y recursos previstos en los Planes de Emergencia Exterior con el fin de evitar o atenuar las consecuencias de los accidentes graves,

inmediatas y diferidas, para la población, el personal de los grupos operativos, las propias instalaciones afectadas, el medio ambiente y los bienes materiales.

Para la aplicación de las medidas de protección, el PEE tiene en cuenta los valores de las magnitudes físicas, las características del medio y la población que pueda verse afectada y el alcance de las consecuencias que definen el riesgo de los accidentes graves que han servido para definir las zonas objeto de planificación.

Las medidas de protección se seleccionarán en función de su eficacia para mitigar o prevenir los efectos adversos de los accidentes considerados en el PEE, descartando las medidas superfluas y otras de resultados dudosos, así como aquellas medidas y procedimientos de actuación que puedan ocasionar alteraciones en el medio ambiente, de acuerdo con la experiencia y con la práctica internacional.

5.1. Medidas de protección a la población.

Son aquellas referidas a la protección de la integridad física de las personas en las zonas afectadas y a facilitar actitudes de colaboración y autoprotección, garantizando en todo caso la asistencia a las personas con discapacidad.

5.1.1. Sistema de avisos.

El sistema de avisos a la población tiene por finalidad alertar a la población e informarla sobre la actuación más conveniente en cada caso y sobre la aplicación de otras medidas de protección.

El Plan de Emergencia Exterior prevé la posibilidad de dirigirse a la población a través de las emisoras de radio y, en su caso, de televisión. La relación de estas emisoras así como la forma de contacto y sus frecuencias de emisión se encuentra disponible en las instalaciones del 112-Andalucía. A través de las campañas de divulgación previstas en la implantación del PEE se informará de ellas a la población.

Mediante un sistema adicional de megafonía fija o móvil, se podrá informar a la población de las medidas de protección que sea conveniente adoptar, así como de las medidas de protección de aplicación inminente.

5.1.2. Control de accesos.

Consiste en controlar las entradas y salidas de personas, vehículos y material de las zonas objeto de planificación, tras la activación del PEE..

Su finalidad puede ser tanto proteger a las personas presentes en las zonas de vulnerabilidad frente a la exposición a los efectos dañinos, como el facilitar el acceso de los Grupos Operativos y el mantenimiento del orden del Grupo de Apoyo Logístico.

La aplicación de esta medida, en cualquier caso, deberá sopesar los posibles efectos negativos, tales como saqueos, pillaje o accidentes de tráfico.

5.1.3. Confinamiento.

Esta medida consiste en el refugio de la población en sus propios domicilios, o en otros edificios, recintos o habitáculos próximos en el momento de anunciarse la adopción de la medida.

Mediante el confinamiento, la población queda protegida de la sobrepresión, el impacto de proyectiles, consecuencia de posibles explosiones, del flujo de radiación térmica, en caso de incendio, y de la toxicidad en caso de emisión de sustancias tóxicas.

En este sentido, para aquellos desarrollos de accidentes en los que la fuente principal de riesgo provenga de una exposición a la radiación térmica, constituye una medida muy eficaz.

En relación con la protección que produce el confinamiento frente a la sobrepresión, ésta dependerá fuertemente de las características constructivas de los inmuebles afectados.

El confinamiento debe complementarse con las llamadas medidas de autoprotección personal.

5.1.4. Alejamiento.

El alejamiento consiste en el traslado de la población desde posiciones expuestas a lugares seguros, generalmente poco distantes, utilizando sus propios medios.

Esta medida se encuentra justificada cuando el fenómeno peligroso se atenúa rápidamente, ya sea por la distancia o por la interposición de obstáculos a su propagación. Presenta la ventaja respecto de la evacuación, de que la población trasladada es muy inferior, al mismo tiempo que el traslado se hace con los propios medios de la población. En consecuencia, las necesidades logísticas de la medida se reducen, prácticamente, a las derivadas de los avisos a la población.

Por otra parte, la utilidad de la medida es nula cuando el fenómeno peligroso del que se ha de proteger a la población se atenúa lentamente.

5.1.5. Evacuación.

La evacuación consiste en el traslado masivo de la población que se encuentra en posiciones expuestas hacia zonas seguras. Se trata de una medida definitiva, que se justifica únicamente si el peligro al que está expuesta la población es suficientemente grande. En contrapartida, puede resultar contraproducente, sobre todo en casos de dispersión de gases o vapores tóxicos, cuando las personas evacuadas, si lo son durante el paso del

penacho tóxico, pueden estar sometidas a concentraciones mayores que las que recibirían de permanecer en sus residencias habituales, aun sin adoptar medidas de autoprotección personal.

5.1.6. Medidas de autoprotección personal.

Se entiende por autoprotección personal un conjunto de actuaciones y medidas generalmente al alcance de cualquier ciudadano, con el fin de contrarrestar los efectos adversos de un eventual accidente.

La experiencia demuestra que estas medidas, si bien son de una sencillez extrema, resultan de gran eficacia si son aplicadas adecuadamente, constituyendo un complemento esencial de las restantes medidas de protección previstas en los planes.

6. Estructura y organización del Plan de Emergencia Exterior.

La estructura general del Plan de Emergencia Exterior es la siguiente:

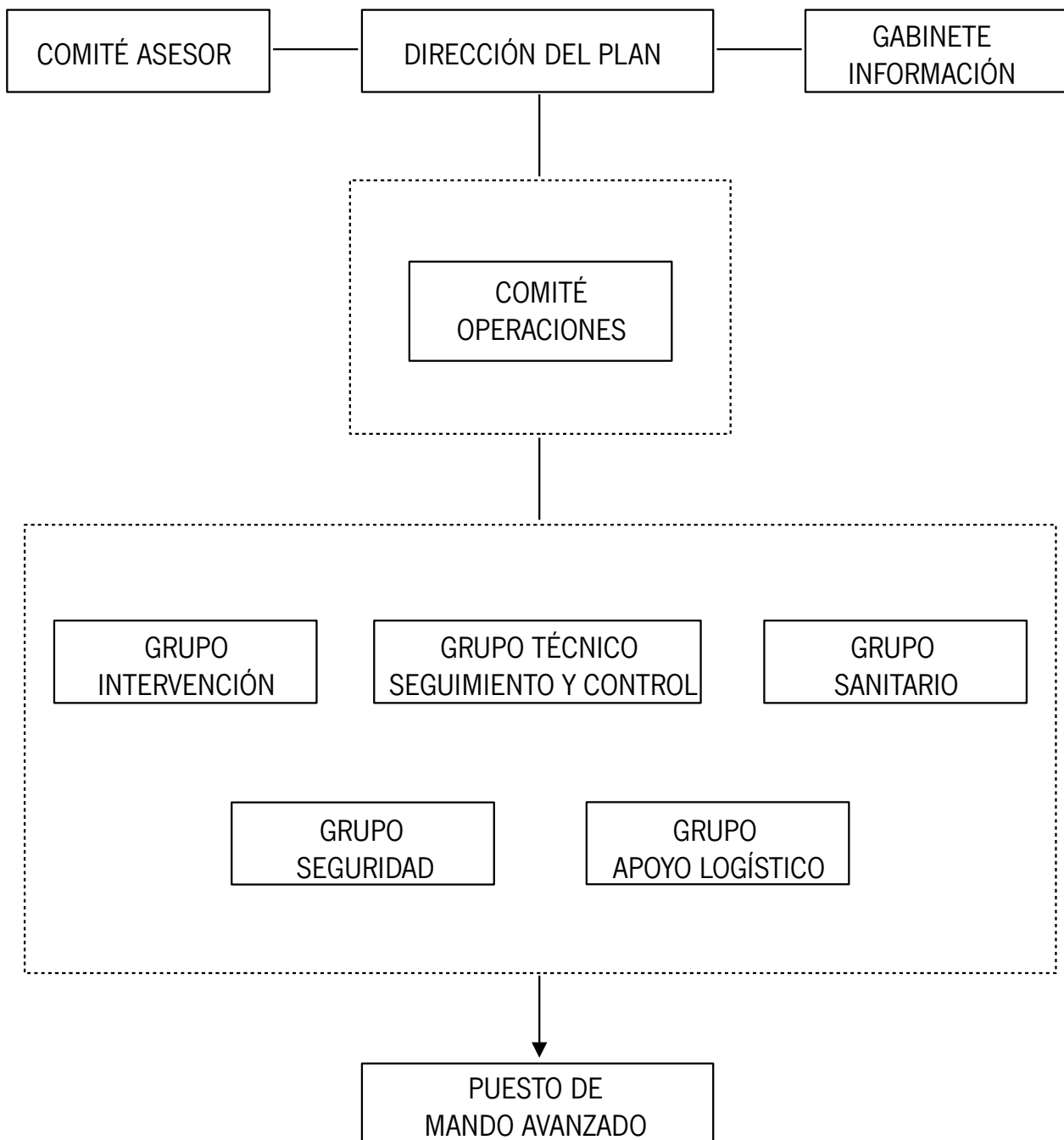

6.1. Dirección del Plan de Emergencia Exterior.

La Dirección del Plan corresponde a la persona titular de la Delegación del Gobierno de la Junta de Andalucía en la provincia de Cádiz, o aquella en quien delegue.

Funciones:

- Activar el PEE y decidir la constitución del CECOP.
- Declarar la categoría del accidente.
- Decidir en cada momento, y con el consejo del Comité Asesor, las actuaciones más convenientes para hacer frente a la emergencia y la aplicación de las medidas de protección a la población, al medio ambiente, a los bienes y al personal adscrito al PEE.
- Determinar la información a suministrar, a través del Gabinete de Información, a la población durante la emergencia, a través de los medios de comunicación social. Se incluye aquí tanto la información destinada a adoptar medidas de protección, como la información general sobre el suceso.
- Asegurar, aún en aquellas circunstancias que no exijan la constitución del centro de coordinación operativa integrado (CECOP), procedimientos que garanticen con la máxima fluidez informativa a la organización del plan estatal, particularmente en cuanto se refiere al acaecimiento de accidente, su posible evolución, sus consecuencias sobre la seguridad de las personas, los bienes y el medio ambiente y cualquier otra circunstancia que pudiera ser determinante en el desarrollo de la emergencia.
- Asegurar que se realice la notificación, lo antes posible, al ayuntamiento o ayuntamientos afectados, tanto en el caso de accidentes como de otros sucesos con efectos perceptibles capaces de causar alarma en el exterior.
- Convocar el Comité Asesor.
- Convocar el Comité de Operaciones.
- Convocar, en su caso, el Gabinete de Información.
- Dirigir y coordinar las actuaciones de emergencia. Para la toma de decisiones, la Dirección del Plan será asesorado por el Comité Asesor. Para hacer ejecutivas sus decisiones, la Dirección del Plan podrá transmitir sus órdenes al Comité de Operaciones.
- Determinar y coordinar la información a la población afectada, su forma de difusión y la información oficial a los medios de comunicación y a las distintas entidades administrativas, a través del Gabinete de Información.
- Promover medidas legislativas, preventivas y compensatorias.
- Declarar la desactivación del PEE y el final de la emergencia.
- Velar por el mantenimiento de la operatividad, revisión y actualización del PEE.

6.2. Comité Asesor.

Para el apoyo a la toma de decisiones a la Dirección del Plan, especialmente en los aspectos de dirección y supervisión para la gestión de la emergencia, se establecerá un Comité Asesor integrado por las personas titulares de los siguientes órganos (o aquellas en las que deleguen):

- Delegación Territorial de Economía, Innovación, Ciencia y Empleo.
- Delegación Territorial de Igualdad, Salud y Políticas Sociales.
- Delegación Territorial de Fomento, Vivienda, Turismo y Comercio.
- Delegación Territorial de Agricultura, Pesca y Medio Ambiente.
- Jefatura de Servicio de Protección Civil de la Delegación del Gobierno de la Junta de Andalucía en la provincia de Cádiz.

Y los representantes designada por la autoridad o responsable competente en la materia, de:

- Subdelegación del Gobierno.
- Diputación Provincial de Cádiz.
- Ayuntamiento del municipio en el que se ubica el establecimiento.
- Jefatura Provincial de Tráfico.
- Fuerzas y Cuerpos de Seguridad.
- Fuerzas armadas (Subdelegación de Defensa en Cádiz).
- Establecimiento afectado.

En el plazo máximo de seis meses desde la entrada en vigor del presente Plan, se constituirá el Comité Asesor.

Su régimen de funcionamiento estará determinado por lo previsto en el presente Plan y por sus propios acuerdos.

En función de la evolución de la emergencia, la Dirección del Plan podrá convocar al Comité Asesor total o parcialmente. Así mismo, se podrán incorporar otros miembros cuya presencia se estime necesaria a criterio de la Dirección del Plan.

Funciones:

- Asesorar a la Dirección del Plan y garantizar la coordinación de las distintas Administraciones y Entidades implicadas en la emergencia.
- Apoyar a la Dirección del Plan en la toma de decisiones.

6.3. Gabinete de Información.

El Gabinete de Información canalizará y difundirá la información de carácter oficial a la población y a los medios de comunicación durante la emergencia. Se recogerán y tratarán los datos relacionados con el incidente para su posterior difusión. El Gabinete de Información será el único autorizado a emitir los datos oficiales relativos a la situación de emergencia. La información proporcionada se considera como información oficial de la Dirección del Plan.

El Gabinete de Información está integrado por el Gabinete de Prensa de la Delegación del Gobierno de la Junta de Andalucía en la provincia de Cádiz, pudiendo colaborar con el mismo aquellas personas que, en su caso, designe la Dirección del Plan.

Funciones:

- Recopilar, coordinar y canalizar la información generada en relación a la emergencia.
- Difundir a través de los medios de comunicación social previstos en el PEE, las órdenes y recomendaciones dictadas por la Dirección del Plan.
- Informar sobre la emergencia a organismos, entidades y particulares, en su caso.
- Centralizar, coordinar y orientar la información para los medios de comunicación.
- Recabar, centralizar y facilitar toda la información relativa a los posibles afectados por la emergencia.
- Impulsar campañas de prevención, divulgación e información.

Estas actuaciones pueden ser realizadas directamente o a través de los canales y medios del sistema Emergencias 112-Andalucía.

6.4. Comité de Operaciones.

Corresponde al Comité de Operaciones garantizar la dirección operativa y coordinación de los distintos efectivos implicados, ejecutando las instrucciones emitidas por la Dirección del Plan aplicando, en su caso, las necesarias medidas de actuación.

El Comité de Operaciones estará integrado por:

- Titular de la Jefatura de Servicio de Protección Civil de la Delegación del Gobierno de la Junta de Andalucía en la provincia de Cádiz.
- Titular de Coordinación de Gestión de Emergencias de la Delegación del Gobierno de la Junta de Andalucía en la provincia de Cádiz.
- Un representante por cada uno de los servicios integrantes de los Grupos Operativos, designados por la autoridad o responsable de la administración titular de los mismos.
- Persona responsable del Puesto de Mando Avanzado.

El Comité de Operaciones estará presidido por la persona titular de la Jefatura de Servicio de Protección Civil de Cádiz o, en su caso, aquella designada por la Dirección del Plan.

En el plazo máximo de seis meses desde la entrada en vigor del presente Plan, se constituirá el Comité de Operaciones.

En función de la evolución de la emergencia, se podrá convocar al Comité total o parcialmente. Asimismo, se podrán incorporar otros miembros a petición de la Dirección de Operaciones.

Funciones:

- Aplicar las órdenes provenientes de la Dirección del Plan.
- Realizar la propuesta de caracterización del accidente y determinar las áreas de intervención integradas en el PEE.
- Coordinar las actuaciones a realizar por los Grupos Operativos.
- Realizar el seguimiento y evaluación de la situación, e informar y asesorar de forma permanente a la Dirección del Plan.
- Promover el abastecimiento de recursos a los Grupos Operativos.

6.5. Centro de Operaciones.

6.5.1. El Centro de Coordinación Operativa (CECOP).

El CECOP 112-Andalucía constituye un sistema en red con instalaciones en todas las provincias andaluzas.

El CECOP 112-Andalucía presta servicio de forma continuada e ininterrumpida veinticuatro horas todos los días del año.

El CECEM 112-Andalucía dispone de una amplia infraestructura de comunicaciones que le permite la interconexión y complementariedad entre las distintas instalaciones provinciales.

Si bien el CECEM 112-Andalucía tiene una actividad permanente dirigida a la recepción de avisos, solicitudes e informaciones, así como a transmitir información a distintos organismos y servicios; una vez se activa el PEE, se constituye como Centro de Coordinación Operativa (CECOP).

Funciones:

- Recepción de informaciones y avisos, activando los procedimientos previstos de información, notificación o alerta.
- Aplicar los protocolos de activación a partir de las decisiones tomadas por la Dirección del Plan.
- Garantizar las comunicaciones con autoridades, organismos y servicios implicados en la emergencia, así como con el Puesto de Mando Avanzado (PMA), al objeto de atender sus solicitudes.
- Posibilitar la interconexión y comunicación coordinada en las actuaciones de los Grupos Operativos intervinientes.
- Otras que puedan ser asignadas por la Dirección del Plan.

6.5.2. Puesto de Mando Avanzado.

Los Puestos de Mando Avanzado (PMA) se establecen en las proximidades del incidente y desde ellos se dirigen y coordinan las intervenciones directas de los Grupos Operativos en las zonas afectadas. La ubicación del PMA será definida por el Comité de Operaciones. Cualquier cambio posterior en la ubicación deberá ser puesto en conocimiento del CECOP. El PMA deberá asegurar la comunicación permanente con el CECOP.

La Jefatura del Puesto de Mando Avanzado corresponderá a la persona que ejerza la coordinación de la gestión de emergencias o aquella otra que sea designada por la dirección del plan.

El PMA asume las actuaciones operativas sobre el terreno afectado. Su ámbito territorial dependerá de las necesidades para una eficaz coordinación de las intervenciones. En función del marco espacial, desarrollo y circunstancias de la emergencia, se establecerán uno o varios PMA.

Integrantes:

- Jefatura del Puesto de Mando Avanzado.
 - Mandos designados de los Grupos Operativos presentes en la zona.
 - Asesoría Técnica de Gestión de Emergencias de la Delegación del Gobierno de la Junta de Andalucía en la provincia de Cádiz
 - Integrantes de la organización del Plan de Emergencia Interior del establecimiento afectado.
 - Personal Técnico del Grupo de Emergencias de Andalucía.
- Funciones del Puesto de Mando Avanzado.
- Estar en contacto permanente con el CECOP provincial, manteniéndole informado de la evolución de la situación, de la necesidad de incorporar nuevos recursos, etc.
 - Estar en contacto con la intervención para recoger sus necesidades, así como transmitirle la información proveniente de la Dirección del Plan.
 - Coordinación de los efectivos actuantes en su zona de actuación.
 - Organizar la distribución de equipos y medios necesarios.
 - Proponer la desactivación del PMA.

6.6. Grupos Operativos.

Son aquellas unidades de acción a través de las cuales se organiza la intervención y acción efectiva en situaciones de emergencia. Estos dispositivos constituyen un conjunto de medios humanos y materiales llamados a intervenir en la emergencia, con unas responsabilidades y actuaciones claramente definidas para cada uno de ellos. Se definen los siguientes:

- Grupo de Intervención.
- Grupo Técnico de Seguimiento y Control.
- Grupo Sanitario.
- Grupo de Seguridad.
- Grupo de Apoyo Logístico.

6.6.1. Grupo de Intervención.

Este grupo ejecuta las medidas para evitar, mitigar, reducir y/o controlar los efectos que produzca el accidente (fugas, incendios, derrames, etc...) sobre la población, los bienes y el medio ambiente.

Integrantes:

- Servicios de Prevención y Extinción de Incendios y Salvamentos.
- Fuerzas y Cuerpos de Seguridad.
- Equipos de Emergencias Sanitarias.
- Equipos de emergencia y extinción de incendios del establecimiento afectado.

Funciones:

- Reconocimiento y evaluación de las zonas afectadas.
- Controlar, reducir o neutralizar los efectos del accidente.
- Búsqueda, rescate y salvamento de personas.
- Reparación de urgencia de daños ocasionados.

6.6.2. Grupo Técnico de Seguimiento y Control.

El Grupo Técnico de Seguimiento y Control tiene como misión principal determinar y supervisar las medidas y procedimientos técnicos que deben ser aplicados para hacer frente tanto a los riesgos previsibles como a los daños producidos por la emergencia. Así como la identificación y evaluación de daños.

Integrantes:

- Personal Técnico de las Delegaciones Territoriales de la Junta de Andalucía de:
 - Economía, Innovación, Ciencia y Empleo.
 - Agricultura, Pesca y Medio Ambiente.
 - Salud y Bienestar Social.
 - Fomento, Vivienda, Turismo y Comercio.
- Técnicos del Centro de Prevención de Riesgos Laborales de la Consejería de Economía, Innovación, Ciencia y Empleo.
- Técnicos del Servicio de Protección Civil de la Delegación del Gobierno de la Junta de Andalucía en la provincia de Cádiz.
 - Técnicos de la Unidad de Protección Civil, de la Subdelegación del Gobierno.
 - Técnicos de la Administración Local.
 - Técnicos especialistas del Centro Meteorológico Territorial.
 - Técnicos de empresas, públicas o privadas, de servicios y suministros básicos.
 - Técnico representante del establecimiento incluido en el PEE.

Funciones:

- Informar de la situación real del accidente a la Dirección del Plan, mediante la evaluación y las medidas de campo pertinentes en el lugar del accidente.
- Realizar el seguimiento de la evolución del accidente y de las condiciones medioambientales.
- Simular, mediante cálculos, utilizando los sistemas Informáticos y bases de datos relativas a información sobre las materias peligrosas u otros que se estimen adecuados, las posibles evoluciones desfavorables del escenario accidental.
 - Determinar si las consecuencias simuladas se ajustan a los valores utilizados para definir las zonas planificadas o, en su caso, redefinir el área de influencia de éstas, de acuerdo con las condiciones reales del momento.
 - En caso de fugas o vertidos de productos tóxicos o inflamables, determinar, a través de medidas de campo, de la concentración de los mismos, dentro y fuera de las zonas planificadas.
 - Recomendar las medidas de protección más idóneas en cada momento, para la población, el medio ambiente y los Grupos Operativos.
 - Informar sobre la idoneidad de las medidas de protección previstas y, en su caso, proponer su modificación.
 - Decidir que equipos especiales de trabajo y equipamiento son necesarios para la aplicación de tales medidas.
 - Seguimiento técnico del suceso, su evolución y de las acciones aplicadas.
 - Evaluar los accidentes de escasa importancia notificados que no hayan requerido la activación del PEE, e informar de los mismos a la Dirección del Plan, recomendando, en su caso, la adopción de salvaguardias tecnológicas para reducir la frecuencia de determinados sucesos.
 - Proponer medidas de carácter corrector para controlar o aminorar los efectos del accidente, así como para la rehabilitación de la zona afectada.
 - Todos los demás aspectos relacionados con el seguimiento y control de los fenómenos peligrosos.

6.6.3. Grupo Sanitario.

El Grupo Sanitario tiene como misión principal el llevar a cabo las medidas de socorro referidas a primeros auxilios y asistencias a afectados, así como aquellas medidas referidas a la protección ante riesgos para la salud en los efectivos intervinientes y en el conjunto de la población, el control de la salud ambiental y el control alimentario.

Integrantes:

- Sistema Sanitario Público de Andalucía.
- Técnicos de la Delegación Territorial de Agricultura, Pesca y Medio Ambiente.

- Cruz Roja.
- Centros hospitalarios privados.
- Empresas de transporte sanitario privadas.

Funciones:

- Prestar asistencia sanitaria de urgencia a los heridos que eventualmente pudieran producirse en la zona de intervención.
- Proceder a la clasificación, estabilización y evacuación de aquellos heridos que, por su especial gravedad, así lo requieran.
- Establecer las medidas de protección sanitaria si se determinan riesgos para los efectivos actuantes y para la población.
- Organizar el dispositivo médico asistencial y prestación de la asistencia en zonas afectadas y en los centros de evacuación si procede.
- Coordinar el traslado de accidentados a los centros hospitalarios receptores.
- Controlar la potabilidad del agua y la higiene de los alimentos y alojamiento.
- Determinar las recomendaciones y mensajes sanitarios a la población.
- Todos los demás aspectos relacionados con la actuación sanitaria (sanidad ambiental, identificación de víctimas, etc.).

6.6.4. Grupo de Seguridad.

El Grupo de Seguridad tiene como misión principal garantizar la seguridad ciudadana y el control de las zonas afectadas y sus accesos.

Integrantes:

- Fuerzas y Cuerpos de Seguridad.
- Jefatura Provincial de Tráfico.

Funciones:

- Desarrollar y ejecutar las acciones tendentes a garantizar la seguridad ciudadana.
- Establecer controles de accesos en los tramos viales y zonas siniestradas.
- Mantener despejadas, en la medida de lo posible, las vías de acceso para el Grupo de Intervención, así como las rutas de evacuación en los casos en que está sea necesaria.
- Regular del tráfico en general y restablecimiento la circulación vial en cuanto sea posible.
- Realizar los cortes de vías necesarios para el alejamiento de la zona siniestrada, proponiendo la desviación hacia itinerarios alternativos.
- Colaborar en la información a la población.

6.6.5. Grupo de Apoyo Logístico.

El Grupo de Apoyo Logístico tiene como misión principal proveer el material, equipos y suministros necesarios para llevar a cabo las actuaciones en la zona afectada.

Integrantes:

- Servicios de las Delegaciones Territoriales de la Junta de Andalucía de:
 - Economía, Innovación, Ciencia y Empleo.
 - Agricultura, Pesca y Medio Ambiente.
 - Salud y Bienestar Social.
 - Fomento, Vivienda, Turismo y Comercio.
- Grupo de Emergencias de Andalucía.
- Unidades de apoyo de las Fuerzas Armadas.
- Servicios de Carreteras de las Administraciones titulares de las mismas.
- Servicios de los entes locales.
- Agrupaciones de Voluntarios de Protección Civil.
- Cruz Roja, ONGs.
- Empresas de servicios y suministros básicos (aguas, electricidad, comunicaciones, gas, alimentos...).

Funciones:

- Suministrar a los distintos Grupos el material y equipos básicos y de carácter genérico necesarios para el desarrollo de sus funciones.
- Gestionar y suministrar la maquinaria y equipamiento técnico para la rehabilitación y reposición de servicios.
- Prever el alojamiento de los colectivos participantes en la emergencia.
- Gestionar medios de abastecimiento y alojamiento de la población afectada.
- Proporcionar medios de transporte.

6.6.6. Generalidades.

Las jefaturas de los distintos Grupos se definirán por designación de la Dirección del Plan.

En función de la evolución de la emergencia y de la disponibilidad de medios y recursos, a petición de la Jefatura de Grupo o cuando la Dirección del Plan lo estime oportuno, se podrán incorporar a estos Grupos otros efectivos de entidades públicas o privadas.

A las funciones de estos Grupos se podrán añadir todas aquellas que surjan en el desarrollo de la emergencia y les sean asignadas por la Dirección del Plan.

En función de la evolución de la emergencia, el Comité de Operaciones podrá convocar los grupos operativos parcial o totalmente.

6.7. Procedimientos de Coordinación con el Plan Estatal.

Cuando la emergencia originada por un accidente grave sea declarada de interés nacional las funciones de dirección y coordinación serán ejercidas dentro de un comité de dirección.

Las funciones de dirección serán ejercidas dentro de un comité constituido por:

- Representante del Ministerio del Interior.
- Representante designado por la persona titular de la Consejería de Justicia e Interior.

El centro de coordinación operativa (CECOP), queda constituido a estos efectos como centro de coordinación operativa integrado (CECOPI).

El CECEM 112-Andalucía remitirá lo antes posible a la Subdelegación del Gobierno pertinente, la notificación de accidentes de categoría 1, 2 y 3, al objeto de garantizar la máxima fluidez informativa a la organización del Plan Estatal.

7. Operatividad del PEE.

El Plan de Emergencia Exterior ante el riesgo de accidentes graves en el que intervienen sustancias peligrosas, establece para los distintos miembros que componen su estructura, las actuaciones que deben ejecutar en función de la gravedad del episodio y los medios y recursos a movilizar.

La activación del PEE supone una respuesta inmediata por parte de la Estructura correspondiente, la cual deberá garantizar la adopción de las medidas urgentes y la coordinación de los medios y recursos de las distintas Administraciones, Organismos y Entidades intervinientes.

La valoración en la gravedad de los accidentes se realizará teniendo en cuenta los posibles efectos producidos sobre las personas, bienes y medio ambiente, y todos aquellos que puedan preverse, tanto por las circunstancias que concurren como por las características y categoría del accidente.

A los efectos de notificación y posterior activación del PEE, se establecen las siguientes categorías de accidentes:

Categoría 1.

Aquellos para los que se prevea, como única consecuencia, daños materiales en el establecimiento accidentado y no se prevean daños de ningún tipo en el exterior de éste.

Categoría 2.

Aquellos para los que se prevea, como consecuencias, posibles víctimas y daños materiales en el establecimiento; mientras que las repercusiones exteriores se limitan a daños leves o efectos adversos sobre el medio ambiente en zonas limitadas.

Categoría 3.

Aquellos para los que se prevea, como consecuencias, posibles víctimas, daños materiales graves o alteraciones graves del medio ambiente en zonas extensas y en el exterior del establecimiento.

7.1. Criterios y canales de notificación del accidente.

La Dirección de la Emergencia determinada en los Planes de Emergencia Interior de los establecimientos, cuando ocurra un accidente clasificado como de categoría 1, 2 o 3, lo notificará urgentemente al CECEM 112-Andalucía por la vía establecida. En todo caso se empleará el medio más rápido que se tenga a disposición. En los casos en que el medio utilizado no permita el registro, la notificación se duplicará por otro medio en el que quede constancia de su realización.

La responsabilidad de efectuar la notificación corresponde a la Dirección de la Emergencia del establecimiento afectado. El Plan de Emergencia Interior de cada empresa definirá a la persona titular de la Dirección de la emergencia y cargo/s en quien pueda delegar en caso de ausencia.

La catalogación de los accidentes vendrá expresada en el protocolo de notificación del establecimiento, de acuerdo a lo establecido en el Informe de Seguridad. En el caso de aquellos accidentes que no sean claramente categorizables, serán igualmente notificados.

ACTUACIÓN	CATEGORÍA DEL ACCIDENTE		
	1	2	3
NOTIFICACIÓN	SI	SI	SI

Aquellos sucesos, que sin ser un accidente grave, produzcan efectos perceptibles en el exterior susceptibles de alarmar a la población (tales como ruidos, emisiones, pruebas de alarmas, prácticas de extinción de incendios, etc.), serán notificados utilizando los mismos medios empleados en los accidentes y utilizando el mismo modelo de notificación.

La notificación contendrá al menos la siguiente información:

- Nombre del establecimiento.
- Categoría del accidente.
- Instalación donde ha ocurrido e instalaciones afectadas o que pueden verse afectadas por un posible efecto dominó.
- Sustancias y cantidades involucradas.
- Tipo de accidente (derrame, fuga, incendio, explosión, etc.).
- Consecuencias ocasionadas y que previsiblemente puedan causarse.
- Medidas adoptadas.
- Medidas de apoyo exterior necesarias para el control del accidente.

7.2. Criterios de activación del Plan de Emergencia Exterior.

Tal como se indica en el apartado anterior, el CECEM 112-Andalucía recibe la notificación procedente del establecimiento afectado por el accidente.

En función de la categoría del accidente, la Dirección procede a la activación del Plan de Emergencia Exterior. Este se activará siempre que el accidente sea de categoría 2 o 3. El nivel de respuesta lo determinará la Dirección del Plan de acuerdo con las características y evolución del accidente. En este supuesto, el CECEM 112-Andalucía en Cádiz se constituye en CECOP del PEE.

Los accidentes de categoría 1 no justifican la activación del PEE. En aquellas situaciones en que los efectos del accidente sean perceptibles por la población, la actuación del PEE se limitará a una labor de seguimiento e información.

La Dirección de la emergencia en el establecimiento afectado, puede solicitar, a través del CECEM 112-Andalucía, ayuda exterior sin que se active el PEE si la magnitud o naturaleza del accidente lo justifican.

La siguiente tabla resume los criterios de activación del PEE en función de la categoría del accidente:

	Categoría del Accidente		
	1	2	3
NOTIFICACIÓN	SI	SI	SI
SEGUIMIENTO E INFORME	SI	SI	SI
ACTIVACIÓN DEL PEE	NO	SI	SI

Es competencia de la Dirección del Plan la modificación o mejor adecuación de los criterios de activación, en razón de las condiciones específicas que pudiesen concurrir.

En aquellos casos en que no esté definida la categoría del accidente, corresponderá a la Dirección del Plan decidir si procede su activación.

Desde el punto de vista de afectación al medio ambiente, el presente Plan de Emergencia Exterior, se activará únicamente cuando se prevea que, por causa de un accidente grave, pueda producirse una alteración grave del medio ambiente cuya severidad exija la aplicación inmediata de determinadas medidas de protección.

8. Procedimientos de actuación del PEE.

Notificada la existencia de un accidente por parte del establecimiento afectado, se pondrá en marcha el correspondiente procedimiento de actuación. Según los criterios de activación se pueden establecer las siguientes situaciones:

- Si el accidente está identificado como categoría 2 o 3 se procederá a la activación del PEE, el CECOP alertará a los integrantes del PEE, aplicándose los protocolos de actuación correspondientes a cada grupo del PEE.
- Si la categorización del accidente no viniera expresada en la notificación del industrial, el CECOP, a efectos de evaluar el accidente y activar el PEE si procede, llevará a cabo la localización de la Dirección del Plan.

- Si el accidente está identificado como categoría 1 no se procederá a la activación del PEE, el CECOP 112-Andalucía mantendrá contacto permanente con el establecimiento afectado, informando a la Dirección del Plan de cualquier hecho de relevancia y del fin del accidente.

8.1. Alerta al personal adscrito al PEE.

Para la alerta del personal adscrito al PEE se dispone, en las instalaciones del CECOP, de un documento de carácter reservado donde se recogen los nombramientos de los diferentes integrantes de los grupos, así como el directorio telefónico de los mismos.

En el caso de activación del PEE, por accidentes de categorías 2 y 3, las llamadas se realizarán en paralelo, de forma que la activación del PEE y la constitución de los distintos integrantes de la estructura del Plan se realice lo más rápidamente posible.

Se notificará la situación al CECOPAL de los municipios afectados y a otros organismos, según criterio de la Dirección del Plan.

Una vez constituidos los Grupos Operativos, éstos se ponen en funcionamiento, siguiendo las directrices definidas en sus procedimientos de actuación.

Si previamente a la activación del PEE, existen efectivos actuando en el lugar, se contactará con éstos para recabar la máxima información.

En las situaciones en que no esté claramente identificada la categoría del accidente, pero se hayan producido, o se puedan producir daños, se procederá con la siguiente secuencia, siguiendo los mismos procedimientos establecidos para accidentes de categoría 2 y 3:

- Notificación-Activación de efectivos integrantes del Grupo de Intervención.
- Notificación de la situación a la Dirección del Plan.
- Notificación de la situación al Grupo Técnico de Seguimiento y Control.
- Notificación de la situación a los integrantes del Comité Asesor, según indicación de la Dirección del Plan.

- Notificación a otros organismos, según indicación de la Dirección del Plan.

Una vez evaluado el accidente y tomada una decisión por la Dirección del Plan, se procederá a la notificación de la situación y activación de los distintos integrantes del PEE no activados previamente.

En las situaciones de categoría 1, se establecerá un procedimiento de evaluación y seguimiento. Para ello se actuará según la siguiente secuencia:

- Solicitud de información al Responsable del PEI del establecimiento afectado.
- Solicitud de información al Responsable del Servicio de Prevención y Extinción de Incendios y Salvamento así como a las Fuerzas y Cuerpos de Seguridad, en caso de estar desplazados al lugar del accidente.
- Notificación de la situación a la Dirección del Plan.
- Notificación de la situación a los Grupos Operativos y al ayuntamiento del municipio afectado.

8.2. Actuación desde los primeros momentos de la emergencia.

En los primeros momentos de la emergencia y hasta la activación completa del PEE, se constituirá en el lugar más adecuado el Puesto de Mando Avanzado (PMA), que será la base de Coordinación de todos los medios que se encuentren haciendo frente a la emergencia.

8.3. Actuación de los Grupos Operativos.

Los procedimientos de actuación de los Grupos Operativos estarán definidos para los distintos supuestos accidentales y serán objeto de revisiones periódicas en función de los ejercicios de adiestramiento y simulacros que se realicen.

Los procedimientos de actuación se podrán agrupar para aquellos supuestos accidentales en los que se prevé que las pautas de actuación son coincidentes.

En aquellos accidentes no categorizados inicialmente en la notificación del establecimiento, pero que hayan producido o puedan producir daños graves, se procederá de manera similar en lo que respecta a la movilización inmediata de efectivos adscritos al Grupo de Intervención.

Una vez categorizado el accidente, si el PEE es activado, se procederá a la constitución formal del Grupo de Intervención y Puesto de Mando Avanzado.

8.4. Coordinación de los operativos. Puesto de Mando Avanzado.

El PMA funcionará como centro de coordinación de los servicios operativos con comunicación permanente el CECOP. La Jefatura del PMA será designada por la persona responsable de la dirección de operaciones en función de las características específicas de la emergencia. Debe quedar garantizada la disposición de los equipos de comunicaciones que le aseguren la comunicación con la Dirección del PEE y las personas responsables de los Operativos.

El PMA se establece en un lugar cercano a donde se produce la emergencia, con objeto de un mejor control y coordinación de los efectivos y actuaciones en las zonas afectadas, teniendo el carácter de fijo o móvil en función del tipo de emergencia y de las indicaciones de la Jefatura del mismo.

Grupo de Intervención.

En caso de activarse el PEE, el CECOP alertará al Grupo de Intervención. A partir de esta notificación se adoptará por dicho grupo las actuaciones previstas en los procedimientos de actuación y medidas de protección.

En aquellos accidentes no categorizados inicialmente en la notificación del establecimiento, pero que hayan producido o puedan producir daños graves, se procederá de manera similar en lo que respecta a la movilización inmediata de efectivos adscritos al Grupo de Intervención. Al objeto de asegurar la coordinación de los medios actuantes (Grupo de Intervención), el responsable del Servicios de Prevención y Extinción de Incendios y Salvamento en el lugar del accidente asumirá las funciones de coordinación. Una vez categorizado el accidente, si el PEE es activado se procederá a la constitución formal de Grupo de Intervención y Puesto de Mando Avanzado.

Grupo Técnico de Seguimiento y Control.

En caso de activarse el PEE, el CECOP alertará a la jefatura del Grupo Técnico de Seguimiento y Control y a todos sus componentes. La jefatura del Grupo se dirigirá al CECOP y los restantes miembros se distribuirán entre el CECOP y el Puesto de Mando Avanzado.

A partir de los valores de medición de campo, datos del accidente e información suministrada por los sistemas informáticos implantados, se llevarán a cabo las funciones de seguimiento y evaluación, informando de todo ello a la Dirección del Plan.

En caso de accidente no categorizado o de categoría 1, el CECOP notificará la situación a la jefatura del Grupo Técnico de Seguimiento y Control e integrantes del Grupo designado por ésta. A criterio de la jefatura de Grupo o por indicación de la Dirección del Plan se realizarán funciones de evaluación y seguimiento.

Grupo Sanitario.

En caso de activarse el PEE, el CECOP alertará al Grupo Sanitario a través del Centro de Coordinación de Urgencias y Emergencias Sanitarias del 061 de Cádiz.

A partir de esta notificación se adoptarán por el Grupo Sanitario las actuaciones previstas en los Procedimientos de actuación y medidas de protección.

Grupo de Seguridad.

En caso de activarse el PEE, el CECOP alertará al Grupo de Seguridad a través del CECOP. A partir de esta notificación se adoptarán por dicho Grupo las actuaciones previstas en los Procedimientos de actuación y medidas de protección.

En aquellos accidentes no categorizados inicialmente en la notificación del establecimiento, pero que hayan producido o puedan producir daños graves, se procederá de manera similar en lo que respecta a la movilización inmediata de efectivos adscritos al Grupo de Seguridad.

Grupo de Apoyo Logístico.

Una vez recibida la notificación de la activación del PEE, por parte del CECOP, la Jefatura del Grupo procederá a la alerta y notificación de los componentes del Grupo que estime oportunos, incorporándose al CECOP los que así decida.

En el CECOP, y con la ayuda del catálogo de medios y recursos del PEE, se gestionará el suministro de medios necesarios para el control del accidente.

Asimismo, se realizarán actuaciones dirigidas al restablecimiento de servicios básicos, adecuación de alojamientos y otros aspectos asignados.

La actuación de este Grupo se realiza según lo previsto en los Procedimientos de actuación y medidas de protección y los criterios de la Dirección del Plan, de acuerdo a la evolución del accidente.

La Jefatura del PMA, directamente o en su caso a través del Comité de Operaciones, trasladará a la Dirección del Plan, la información sobre el desarrollo del suceso, las medidas adoptadas y necesidades.

8.5. Seguimiento del desarrollo del suceso. Fin de la emergencia.

La Jefatura del PMA, directamente o en su caso a través del Comité de Operaciones, trasladará a la Dirección del Plan, la información sobre el desarrollo del suceso, las medidas adoptadas y necesidades.

La Dirección del Plan podrá contar también con el asesoramiento de expertos e instituciones, ajenas a este PEE, que se consideren necesarios para la resolución de la situación.

También asesorarán a la Dirección del Plan de Emergencia Exterior sobre la conveniencia de decretar el fin de la situación de emergencia y la correspondiente desactivación del PEE.

La declaración del fin de la emergencia no impide sin embargo, que si es necesario continúe la vigilancia preventiva en el lugar o zona afectada por el suceso y se sigan realizando las tareas reparadoras y de rehabilitación.

Una vez finalizada la Emergencia, en el plazo máximo de seis meses, la Jefatura de cada Grupo elaborará un informe sobre la notificación del accidente y desarrollo de las acciones de su respectivo Grupo, para su análisis por la Dirección del Plan.

9. Información a la población durante la emergencia.

En todos aquellos accidentes en que se active el PEE y aquellos otros en que los efectos sean percibidos por la población, se establecerá un dispositivo de aviso y de información pública sobre las medidas más adecuadas que se deben adoptar.

En tales situaciones se hace necesario facilitar a la población información del accidente y las causas que lo originaron, evitando de este modo los efectos negativos que se generan a partir de informaciones dispersas o inadecuadas.

En relación al Aviso a la población:

- Corresponde a la Dirección del Plan activar los sistemas de aviso, delimitando el momento, ámbito y método.

- Los avisos se establecen a través de:

- Conexión con emisoras locales (Radio y TV), mediante mecanismo de entrada inmediata en emisión.
- Teléfonos de contacto.
- Utilización de sistemas de sirenas y megafonía fijos/móviles existentes.

En relación a la información sobre el accidente:

- Corresponde a la Dirección del Plan designar los criterios, contenidos y canales de información

- Las informaciones serán elaboradas y coordinadas en su distribución por el Gabinete de Información del PEE.

- El contenido de la información estará referido a:

- Características del accidente. Evolución y efectos.
- Explicación de las medidas adoptadas.

- Emisión de avisos y mensajes periódicos a la población, que permitan mantenerla informada de la situación y evolución de la emergencia.

- Comunicación de instrucciones y recomendaciones a la población para facilitar su colaboración y la adopción de medidas de autoprotección

- Tratamiento de la información para evitar situaciones de pánico y actuaciones o comportamientos negativos.

- Localización e identificación de afectados.
- Otros aspectos considerados por la Dirección del Plan.

10. Catálogo de Medios y recursos.

El Catálogo de Medios y Recursos es una herramienta orientada a la planificación y gestión en emergencias. El Catálogo de Medios y Recursos está constituido por archivos y bases de datos que recogen información relativa a los medios y recursos pertenecientes a las distintas Administraciones Públicas, organismos y entidades privadas, así como técnicos y colaboradores, que pueden ser movilizados ante emergencias contempladas en el presente PEE.

Este Catálogo se encuentra en el CECEM 112-Andalucía en Cádiz, a disposición permanente. En estos centros se trabaja de modo continuo en su actualización.

El principal objetivo del Catálogo de Medios y Recursos es conocer y localizar, de forma rápida y eficaz, los medios y recursos disponibles para actuar ante situaciones de emergencia.

11. Implantación del Plan de Emergencia Exterior.

Junto con la elaboración y diseño de la estructura operativa y funcional del Plan de Emergencia Exterior, son necesarias una serie de acciones encaminadas a garantizar que los procedimientos de actuación previstos en el mencionado Plan de Emergencia sean plenamente operativos, asegurando su actualización y adaptación a posibles modificaciones.

Tras el proceso de aprobación y homologación, se establece una fase de implantación dirigida a su instalación inicial y a posibilitar el desarrollo y operatividad del mismo. La implantación del Plan de Emergencia Exterior recoge las acciones necesarias para su aplicación, tales como:

- Desarrollo de la estructura y organización del PEE:

- Designación y nombramientos de los componentes del Comité Asesor, Gabinete de Información y del Comité de Operaciones, así como los sistemas para su localización.
- Designación y nombramiento de los componentes que constituyen los Grupos Operativos y los sistemas para su movilización.
- Establecimiento de los protocolos, convenios, acuerdos necesarios con los organismos y entidades participantes, tanto para concretar actuaciones como para la asignación de medios y/o asistencia técnica.
- Programas de dotación y/o mejora de medios y recursos:
 - Comprobación de la disponibilidad de los medios y recursos asignados al PEE.
 - Implantación y desarrollo del CECOP.
 - Ampliación y optimización de comunicaciones.
 - Equipamiento de sistemas de aviso a la población.
 - Elaboración y desarrollo soporte de información territorial.
 - Elaboración del Catálogo de Medios y Recursos
- Programas de formación continua a los integrantes de los Grupos Operativos:
 - Verificación del conocimiento del PEE por parte de todos los intervinientes, en la medida necesaria para que realicen correctamente sus cometidos.
 - Establecimiento de programas de formación y capacitación de los servicios implicados.
- Programas de comprobación de la eficacia del modelo implantado:
 - Comprobación de la eficacia del modelo implantado, el adiestramiento del personal y la disponibilidad de medios, mediante ejercicios o simulacros.
- Programas de información a la población:
 - Realización de campañas de información y divulgación dirigidas a los ciudadanos para lograr una respuesta adecuada frente a las diferentes situaciones de emergencia.

11.1. Información del Plan de Emergencia Exterior a la población.

Dentro de la fase de implantación se acometerá una política informativa de cara a la divulgación del PEE entre la población a fin de facilitar la familiarización de ésta con las medidas de protección ante accidentes graves en los que intervengan sustancias peligrosas.

Se realizarán campañas, con los siguientes contenidos:

- Difusión e información pública sobre el PEE.
- Información sobre riesgos potenciales.
- Divulgación de los mensajes y señales aplicables ante situaciones de emergencia.
- Divulgación de medidas de autoprotección.
- Información sobre colaboración y apoyo en tareas de voluntariado.

11.2. Información y divulgación a las Entidades Locales.

Los programas de información a los municipios con riesgo de emergencia por accidentes graves en los que intervengan sustancias peligrosas, estarán dirigidos a proporcionar los datos básicos y necesarios para un adecuado desarrollo del Plan de Actuación local.

Se informará sobre:

- Actuaciones básicas en el ámbito local.
- Acopio y suministro de información sobre medios y recursos.
- Apoyo en la toma de decisiones.
- Difusión de consejos para la población.

12. Mantenimiento del Plan de Emergencia Exterior.

El mantenimiento está dirigido a garantizar que los procedimientos de actuación previstos en el PEE sean operativos, adecuándolo a las modificaciones que incidan en materias relacionadas con el mismo. En función de la magnitud y repercusión de las modificaciones se consideran dos procedimientos diferenciados, las actualizaciones y las revisiones.

A efectos de adecuar el programa de mantenimiento del PEE, la Dirección del Plan, una vez aprobado y homologado, establecerá lo siguiente:

- Plan de resolución de carencias.
- Calendario de actividades para mantenimiento del PEE.

12.1. Actualizaciones y comprobaciones periódicas.

El Plan de Emergencia Exterior debe estar sometido permanentemente a un programa de actualización, asegurando así su aplicación permanente. Estas actualizaciones recogerán las modificaciones referidas tanto a los aspectos organizativos como operativos.

La actualización del PEE implica:

- Comprobación y actualización de nuevos nombramientos o cambios de los integrantes del PEE.
- Actualización del Catálogo de Medios y Recursos. Comprobación de la disponibilidad, adecuación técnica y asignación de recursos.
- Comprobación de la adecuación y eficacia de los procedimientos operativos.
- Adecuación y desarrollo de: sistemas y medios de comunicaciones, sistema de aviso a la población, sistemas informáticos de gestión de emergencias y sistemas de previsión y alerta.

Las actualizaciones se realizarán con la periodicidad que se indica en el artículo 7.3.11.5 del Real Decreto 1196/2003 (Directriz Básica) y se dirigen básicamente a la incorporación de modificaciones de carácter ordinario.

Igualmente se debe realizar una comprobación periódica que verifique el perfecto estado de uso de los equipos adscritos al PEE. Estas comprobaciones se realizarán de acuerdo con un programa de implantación con criterios generales establecido por la Dirección del Plan. El programa establecido a partir de las recomendaciones del suministrador del equipo y titularidad de las mismas en la implantación del Plan.

12.2. Ejercicios de adiestramiento.

La formación del personal implicado en el PEE debe ser una labor continuada. Los Programas de formación estarán destinados a:

- Integrantes de los comités.
- Integrantes del Centro de Coordinación.
- Integrantes de los Grupos Operativos.
- Otros organismos implicados.

La formación recogerá los siguientes aspectos:

- Difusión del PEE a los componentes de los Grupos Operativos por parte de la Jefatura de dichos Grupos.
- Cursos de formación para los servicios implicados.
- Realización de ejercicios y simulacros (parciales y/ o globales) donde se verificará el estado de los procesos implicados en situaciones de emergencia.

Se redactarán informes sobre los resultados de los ejercicios realizados y una valoración final. Estos servirán de base para las adaptaciones en el PEE con la finalidad de obtener una mayor coherencia y efectividad de la respuesta frente a situaciones de emergencia.

La realización de los ejercicios por grupos reducidos, constituye en si mismo un elemento de mayor agilidad para la verificación modular del funcionamiento del PEE.

La Jefatura de cada Grupo, preparará un ejercicio en el que los miembros del mismo deberán emplear todos o parte de los medios necesarios en caso de accidente.

La preparación y diseño de los ejercicios de adiestramiento corresponden a la Jefatura de los Grupos. Para proceder a su seguimiento técnico y valoración, se constituirá una subcomisión entre los miembros del Comité Asesor del PEE. Los resultados del mismo serán sometidos a la decisión de la Dirección del Plan, para incorporar las mejoras sustanciales tan pronto como sea posible.

12.3. Simulacros.

Un simulacro consiste en la activación simulada del PEE en su totalidad al objeto de comprobar:

- El funcionamiento y efectividad de los sistemas de aviso a la población y transmisiones.
- La rapidez de respuesta de los Grupos Operativos y de la aplicación de medidas de protección.
- El funcionamiento de las medidas de protección y una primera evaluación de su eficacia.

Su finalidad es la de evaluar la operatividad del PEE, respecto a las prestaciones previstas y tomar las medidas correctoras pertinentes o revisar su operatividad, si fuese necesario. En este sentido, deben establecerse criterios para la evaluación de la coordinación de las actuaciones y la eficacia de éstas.

Se deberá realizar un simulacro por PEE para cada revisión. El tiempo transcurrido entre dos simulacros no podrá superar los 3 años.

12.4. Evaluación de la eficacia de la información a la población.

Las medidas de protección personal de la población constituyen un complemento indispensable a las medidas adoptadas por el PEE, entre otras razones, porque la mayoría de ellas, de acuerdo con lo establecido en la Guía de Respuesta, consisten en actuaciones que ha de realizar la propia población tendentes al alejamiento del lugar de los hechos o al confinamiento, una vez declarado el accidente. Por esta razón, y con el fin de

familiarizarse con las mismas y facilitar la aplicación de otras medidas de protección, es fundamental que la población afectada tenga un conocimiento suficiente del contenido del PEE y de las actitudes que debe adoptar ante avisos de emergencia.

En este sentido, se promoverán periódicamente campañas de sensibilización entre la población de la zona planificada por parte de la Dirección del Plan, con la colaboración de los industriales afectados.

Estas campañas deberán fundamentarse en:

- Folletos descriptivos.
- Material audiovisual.
- Charlas y Conferencias sobre los objetivos y medios del PEE.
- Demostración de acciones de protección personal.
- Información cada vez que se produzca una activación del PEE, sea real o simulada.
- Contactos directos y visitas a instalaciones.

La forma concreta de esta información depende tanto de la idiosincrasia local como del estado de la opinión pública. En consecuencia el Gabinete de Información del PEE redactará estas comunicaciones para cada caso concreto, bajo la supervisión de la Dirección del Plan.

Debido al grave problema que puede resultar de un tratamiento inadecuado de esta información, la Dirección del Plan analizará, en el ámbito de influencia del PEE, la percepción de riesgo químico, como elemento necesario para una posterior información a la población, donde se establezcan las metodologías y contenidos adecuados para una divulgación y formación sobre los riesgos, medidas de autoprotección y otros aspectos relacionados con el PEE.

Es por todo ello que la campaña de información no termina hasta no comprobar el grado de eficacia de la misma. Se hace por tanto recomendable realizar un sondeo entre la población una vez realizada la campaña aplicando una técnica cuantitativa y cuestionario cerrado, con el solo objeto de mejorar las actuaciones futuras.

12.5. Revisiones del Plan de Emergencia Exterior y procedimientos de distribución de éstas.

Complementariamente a las actualizaciones antes señaladas, se establece la necesidad de realizar revisiones globales del PEE. Dicha revisión está dirigida a la reestructuración y complementación del PEE en relación a cambios destacables en los contenidos del mismo, motivados por causas técnicas o de ordenación administrativa o legislativa. Su periodicidad será de tres años, salvo razón motivada. Las revisiones pueden dar lugar a la formulación de una nueva edición del PEE.

El PEE establece un período de tiempo máximo de 3 años para realizar las revisiones del mismo. Además se considera la conveniencia de hacer la revisión con anterioridad al vencimiento de dicho período cuando así lo aconsejen los resultados de los ejercicios y simulacros, la evolución de las tendencias en evaluar y combatir accidentes mayores, las modificaciones en los establecimientos, alteraciones en los servicios intervinientes o cualquier otra circunstancia que altere sustancialmente la eficacia en su aplicación.

Toda aquella alteración del PEE que afecte a la organización del mismo, deberá ser comunicada con la suficiente antelación, con el fin de mantener la vigencia y operatividad del mismo. Dicho compromiso se extiende a todos los Organismos y entidades que participan en el PEE.

Se determinarán actuaciones, además de las mencionadas con anterioridad, relativas a la evaluación y optimización de:

- Metodología de identificación de riesgos.
- Estructuras organizativas y procedimientos operativos.
- Medidas de actuación.
- Dotación de medios y equipamiento.
- Sistemas de aviso y comunicación.

13. Planes de Actuación Municipal.

Los planes de actuación municipal se basarán en las directrices del Plan de Emergencia Exterior, en cuanto a la identificación del riesgo, análisis de consecuencias, zonas objeto de planificación, medidas de protección a la población y actuaciones previstas. Estos planes forman parte de los PEE y deberán ser homologados por la Comisión de Protección Civil de Andalucía.

El Plan de Actuación Municipal se adaptará a las características específicas de cada municipio en lo que respecta a demografía, urbanismo, topografía y aspectos socio-económicos.

El principal objeto del Plan será el de protección e información a la población.

13.1. Funciones básicas.

Las actuaciones fundamentales que debe desarrollar el Plan de Actuación Local ante el riesgo de accidentes graves en los que intervienen sustancias peligrosas son las siguientes:

- Apoyo e integración en su caso en los Grupos Operativos previstos en el PEE.

- Colaboración en la puesta en marcha de las medidas de protección a la población en el marco del Plan de Emergencia Exterior y bajo la dirección de éste.
- Colaboración en la aplicación del sistema de avisos a la población a requerimiento de la Dirección del Plan y bajo la dirección de ésta.
- Colaboración en la difusión y divulgación entre la población afectada del PEE.

13.2. Contenido mínimo de los Planes de Actuación Municipal.

Recogiendo los puntos del apartado anterior sobre las funciones básicas del Plan de Actuación Local, se establece el siguiente contenido mínimo que ha de incluir el Plan para que sea eficaz y operativo, sin perjuicio de otras actuaciones a desarrollar, que por las características del territorio afectado o por la tipología del accidente, puedan preverse.

1. Introducción.

1.1. Objetivos y justificación del Plan en el contexto de la planificación local y de los Planes de Emergencia Exterior.

1.2. Marco legislativo y desarrollo del proceso de elaboración, aprobación y homologación.

2. Descripción del municipio y ámbito de aplicación.

2.1. Características geofísicas.

2.2. Estructura urbanística/Demografía.

2.3. Vías de Comunicación.

2.4. Elementos vulnerables a destacar.

2.5. Riesgos asociados.

3. Estructura y organización.

3.1. Definición del responsable local de la emergencia.

3.2. Asignación de la Representación en el Comité Asesor del Plan de Emergencia Exterior.

3.3. Determinación del CECOPAL.

3.4. Determinación de los efectivos operativos locales y su integración en los Grupos Operativos del Plan de Emergencia de Comunidad Autónoma.

3.5. Organigrama y funciones.

4. Operatividad.

4.1. Comunicación CECOPAL-CECOP.

4.2. Notificación de la emergencia.

4.3. Activación del Plan de Actuación Local.

4.4. Conexión-integración operativa con el Plan de Emergencia de Comunidad Autónoma.

5. Implantación y mantenimiento.

5.1. Formación y capacitación.

5.2. Revisión y Ejercicios.

5.3. Implantación y actualización.

ANEXO I: Zonas y población potencialmente afectadas.

ANEXO II: Procedimientos de evacuación. Rutas principales.

ANEXO III: Zonas de seguridad. Áreas e instalaciones alojamiento.

13.3. Centros de Coordinación Operativos Locales.

Los Centros de Coordinación Locales (CECOPAL) desarrollan una tarea fundamental en la coordinación de las actuaciones previstas en el Plan de Actuación Municipal y sirven de apoyo a la coordinación con el Plan de Emergencia Exterior.

La constitución del CECOPAL se realizará siempre que se haya declarado la situación de Emergencia, y en las situaciones que se estime oportuno por la Dirección del Plan.

Desde el CECOPAL se realizarán las siguientes acciones:

- Conexión con los Servicios Operativos Locales.
- Transmisión de información de la evolución.
- Petición de medios y recursos adicionales para luchar contra la emergencia.
- Avisos y difusión de normas y consejos a la población.

13.4. Interfase de los Planes de Actuación Local y el Plan de Emergencia Exterior.

En todas aquellas situaciones en que se active el Plan de Actuación Municipal, la Dirección de dicho Plan debe mantener informada a la Dirección del Plan de Emergencia Exterior. Dicha información debe ser de carácter inmediato, y continuada durante todo el proceso en que el PEE se encuentre activado, informando sobre las medidas que se van adoptando y la evolución de la situación.

El procedimiento de información se establecerá desde el Centro de Coordinación Operativa Local (CECOPAL) en comunicación con el CECEM 112-Andalucía.

PLAN DE EMERGENCIA EXTERIOR ANTE EL RIESGO DE ACCIDENTES GRAVES EN LOS QUE INTERVIENEN SUSTANCIAS PELIGROSAS TORRESOL ENERGY

1. Introducción.

El consumo creciente de derivados petrolíferos y gas natural, la síntesis de productos sumamente tóxicos para su utilización en la industria química, así como el almacenamiento de productos fertilizantes y fitosanitarios o la acumulación de residuos para su tratamiento, producen, en algunos establecimientos, situaciones excepcionales de riesgo que pueden verse acentuadas tanto por una elevada densidad de población en el entorno de las mismas, ya sea de forma ocasional o permanente, como por la presencia de zonas cuyo valor natural es necesario preservar.

Estas situaciones han incrementado la toma de conciencia por parte de las personas responsables de las Administraciones Públicas de los diferentes países industrializados e, incluso, de los Organismos Internacionales, para establecer criterios, normas y guías con objeto de prevenir el riesgo y controlar las emergencias que puedan producirse en las instalaciones susceptibles de sufrir accidentes graves.

La entrada en vigor, en julio de 1999 del Real Decreto 1254/1999, de 16 de julio, por el que se aprueban medidas de control de los riesgos inherentes a los accidentes graves en los que intervengan sustancias peligrosas, supuso un cambio significativo en cuanto a las obligaciones a cumplir por parte de los establecimientos industriales afectados, con relación a la prevención, gestión y control de los riesgos asociados a sus instalaciones y actividades.

El Real Decreto 1254/1999 constituye la transposición al ordenamiento jurídico nacional de la Directiva 96/82/CE, del Consejo de 9 de diciembre de 1996, relativa al control de los riesgos inherentes a los accidentes graves en los que intervengan sustancias peligrosas, conocida como Directiva Seveso II, que supone un avance relevante en el proceso de armonización de la Unión Europea en el ámbito de la prevención de accidentes graves y la gestión de los riesgos en aquellos establecimientos en los que estén presentes sustancias peligrosas en cantidades significativas.

El artículo 11.4 del Real Decreto 1254/99 dispone que, para las empresas afectadas, los órganos competentes de las Comunidades Autónomas elaborarán, con la colaboración de los industriales, un Plan de Emergencia Exterior para prevenir y, en su caso mitigar, las consecuencias de los posibles accidentes graves previamente analizados, clasificados y evaluados; que se establezcan las medidas de protección más idóneas, los recursos humanos y materiales necesarios y el esquema de coordinación de las autoridades, órganos y servicios llamados a intervenir.

Posteriormente en la Comunidad Autónoma de Andalucía entró en vigor el Decreto 46/2000, de 7 de febrero, por el que se determinan las competencias y funciones de los Órganos de la Administración de la Junta de Andalucía en relación con los medios de control de riesgos inherentes a los accidentes graves en los que intervengan sustancias peligrosas. Asimismo, el 14 de noviembre de ese mismo año, fue publicada la Orden de 18 de octubre de 2000 de la Consejería de Empleo y Desarrollo Tecnológico para desarrollo y aplicación del artículo 2 del citado Decreto.

La elaboración de los Planes de Emergencia Exterior de las empresas afectadas, se ha de hacer teniendo en cuenta los criterios que establece la Directriz Básica de protección civil para el control y la planificación ante el riesgo de accidentes graves en los que intervienen sustancias peligrosas (en adelante «la Directriz Básica»), aprobada por Real Decreto 1196/2003, de 19 de septiembre y publicada en el BOE núm. 242, de 9 de octubre de 2003. Esta directriz pretende adecuarse a los conceptos definidos en la Directiva Seveso II.

La Consejería de Justicia e Interior, como órgano competente en el territorio de la Comunidad Autónoma para la elaboración de los Planes de Emergencia Exterior en las industrias afectadas por el R.D. 1254/99, según recoge el Decreto 46/2000, de 7 de febrero, de la Junta de Andalucía, aborda la ejecución del Plan de Emergencia Exterior para la provincia de Cádiz para aquellas empresas susceptibles de ocasionar accidentes graves en los que intervengan sustancias peligrosas.

Así, siguiendo lo establecido en el artículo 7 de la citada Directriz Básica y con la información contenida en los Informes de Seguridad proporcionados por el industrial, se ha elaborado el presente PLAN DE EMERGENCIA EXTERIOR ANTE EL RIESGO DE ACCIDENTE GRAVE EN LOS QUE INTERVIENAN SUSTANCIAS PELIGROSAS PARA TORRESOL ENERGY con el objeto de prevenir y, en su caso, mitigar los efectos de los accidentes graves limitando sus consecuencias para el hombre y el medio ambiente, dentro de las obligaciones de los poderes públicos de garantizar el derecho a la vida y a la integridad física de la población así como el derecho a disfrutar de un medio ambiente adecuado para el desarrollo de la persona, ambos reconocidos en la Constitución.

El Plan a continuación desarrollado se estructura según establece la Directriz Básica, en su artículo 7, en los siguientes apartados:

- Objeto y ámbito.
- Bases y criterios.

- Zonas objeto de planificación.
- Definición y planificación de las medidas de protección.
- Estructura y organización del Plan.
- Operatividad.
- Procedimientos de actuación del Plan.
- Información a la población durante la emergencia.
- Catálogo de medios y recursos.
- Implantación.
- Mantenimiento.
- Planes de Actuación Municipales.

2. Objeto y ámbito.

El objeto fundamental del Plan de Emergencia Exterior (PEE) es el establecimiento de las medidas de prevención y de información, así como la organización y los procedimientos de actuación, asegurando una mejor eficacia y coordinación en la intervención de los medios y recursos disponibles.

La finalidad del PEE es prevenir y, en su caso, mitigar los efectos de los accidentes graves en los que intervengan sustancias peligrosas, limitando sus consecuencias para las personas, los bienes y el medio ambiente.

El PEE, aquí desarrollado, está destinado a hacer frente a situaciones puntuales que entrañen un grave riesgo para personas y bienes, o que representen, también de forma grave, un riesgo de contaminación del medio ambiente. En general, en estas situaciones, se requiere la movilización de una gran cantidad de recursos humanos y materiales, por lo que es esencial una planificación previa de las actuaciones y de las medidas de protección que han de adoptarse.

El PEE constituye el marco orgánico y funcional para la intervención preventiva o mitigadora frente a los accidentes graves en los que intervienen sustancias peligrosas, que en el mismo se contemplan. A partir del análisis y evaluación de los accidentes, establece las medidas de actuación, la aplicación de medios y recursos y el esquema de coordinación entre Administraciones, organismos y servicios a intervenir.

La realización del Análisis de Riesgos y la evaluación de los accidentes es obligación de las empresas que componen el TORRESOL ENERGY, estando incluidos en el Informe de Seguridad. Esta información es validada y acreditada por la Consejería competente en materia de industria.

El ámbito de aplicación del presente Plan de Emergencia Exterior TORRESOL ENERGY lo componen los siguientes establecimientos:

- ARCOSOL 50, S.A. (VALLE 1).
- TERMESOL 50, S.A. (VALLE 2).

Estos establecimientos están situadas en San José del Valle (Cádiz). Se determinará la descripción general de los establecimientos objeto de la planificación así como el entorno geográfico que los rodea.

2.1. Funciones básicas del Plan de Emergencia Exterior.

Los objetivos básicos que pretende cubrir este Plan son los siguientes:

- Caracterizar las zonas de intervención y alerta.
- Prever la estructura organizativa y los procedimientos de intervención para las situaciones de emergencia por accidentes graves.
- Prever los procedimientos de coordinación con el Plan Estatal para garantizar su adecuada integración.
- Prever los procedimientos de coordinación con otros Planes.
- Establecer los sistemas de articulación con las organizaciones de las Administraciones municipales y definir los criterios para la elaboración de los planes de actuación municipal de aquellas.
- Especificar los procedimientos de información a la población sobre las medidas de seguridad que deban tomarse y sobre el comportamiento a adoptar en caso de accidente.
- Catalogar los medios y recursos específicos a disposición de las actuaciones previstas.
- Garantizar la implantación y mantenimiento del PEE.

2.2. Descripción general de los establecimientos.

2.2.1. ARCOSOL 50, S.A. (VALLE 1)

La actividad propia de ARCOSOL 50, S.A.(VALLE 1) es propia de una planta solar termoeléctrica con colectores cilindro-parabólicos y sales fundidas.

Los datos generales de la empresa se muestran a continuación:

DATOS GENERALES DE LA INSTALACIÓN	
Razón social	ARCOSOL 50, S.A. (VALLE 1) Carretera A-389 Pk 11,5 11580 San José del Valle (Cádiz)
Establecimiento industrial	ARCOSOL 50, S.A. (VALLE 1) El Sotillo (Finca CUIGASA, polígono 1, parcela 1) Carretera A-389 Pk 11,5 11580 San José del Valle (Cádiz)
Responsable del establecimiento	Jefe de Planta

Las instalaciones de ARCOSOL 50, S.A.(VALLE 1) se encuentran localizadas en las coordenadas (UTM en uso 30):

X: 246.162
Y: 4.062.076
36° 40' 14'' N
5° 50' 25'' W

El establecimiento ARCOSOL 50, S.A. (VALLE 1), queda afectado por la legislación vigente en materia de prevención de Accidentes Graves en los que intervengan Sustancias Peligrosas, Real Decreto 1254/1999, de 16 de julio, por el que se aprueban medidas de control de los riesgos inherentes a los accidentes graves en los que intervengan sustancias peligrosas, por la presencia de éstas en sus instalaciones.

Las sustancias peligrosas presentes son:

Sustancias nombradas (Parte 1/Anexo I R.D. 948/2005)

- Gas Natural Licuado.

Categorías de sustancias peligrosas (Parte 2/Anexo I R.D. 948/2005)

3) Comburentes:

- Sales fundidas de nitrato potásico y sodio.

7.a) Muy inflamable:

- HTF (Dowtherm A).

9) Sustancias peligrosas para el medio ambiente:

9.i) (R50):

- Fluido térmico (Dowtherm A).

Asimismo, en ARCOSOL 50, S.A. (VALLE 1), están presentes las siguientes sustancias:

- Aceite de lubricación y control de turbinas.

- Aceite trafos Termesol.

- Aceite trafo subestación.

- Gasoil.

- THT.

- Carbohidracida (Nalco ELIMIN-OX).

- Fosfatos (Nalco 72215).

- Hidróxido amónico 24% (Nalco 5711).

- Inhibidor de la corrosión (Nalco 73360).

- Clorito sódico 25%.

- Biocida no oxidante (Nalco 7330).

- Antiincrustante (3D Trasar 3DT187).

- Clorito sódico.

- Ácido clorhídrico 33%.

- Coagulante (Quifloc HA).

- Floculante (Quifloc).

- Carbonato sódico.

- Cal apagada en polvo.

- CO₂ líquido.

- Sosa cáustica liq. 30%.

- Bisulfito sódico 35%.

- Hipoclorito sódico.

- Antiincrustante (Bidaqua 1600).

- Floculante (Quifloc 125/G).

No obstante, estas sustancias se encuentran en cantidades inferiores al 2% de su correspondiente umbral.

Clasificación R.D. 1254/1999 y R.D. 948/2005	Cantidad máxima aproximada (Tn)		
	Presente	Artículos 6 y 7	Artículo 9
Sustancias Nombradas (Parte 1 Anexo I)			
Gas Natural Licuado	Supera los Arts. 6 y 7.	50	200
Categorías de sustancias peligrosas (Parte 2 Anexo I)			
3. Comburente		50	200
Sales fundidas de Nitrato de potasio y de sodio	Supera el Art. 9.		
7.b. Líquido Muy Inflamable		5.000	50.000
HTF (Dowtherm A)	No supera ni los Art. 6 y 7, ni el Art. 9		
9. Sustancias Peligrosas para el Medio Ambiente		100	200
9i. (R50)			
Fluido térmico (Dowtherm A)	Supera el Art. 9		

2.2.2. TERMESOL 50, S.A. (VALLE 2).

La actividad propia de TERMESOL 50, S.A.(VALLE 2) es propia de una planta solar termoeléctrica con colectores cilindro-parabólicos y sales fundidas.

Los datos generales de la empresa se muestran a continuación:

DATOS GENERALES DE LA INSTALACIÓN	
Razón social	TERMESOL 50, S.A. (VALLE 2) Carretera A-389 Pk 11,5 11580 San José del Valle (Cádiz)
Establecimiento industrial	TERMESOL 50, S.A. (VALLE 2) El Sotillo (Finca CUIGASA y PARDOSA, polígono 1, parcelas 1 y 2) Carretera A-389 Pk 11,5 11580 San José del Valle (Cádiz)
Responsable del establecimiento	Jefe de Planta

Las instalaciones de TERMESOL 50, S.A.(VALLE 2) se encuentran localizadas en las coordenadas (UTM en uso 30):

X: 245.429

Y: 4.062.103

36° 40' 14" N

5° 50' 55" W

El establecimiento TERMESOL 50, S.A. (VALLE 2), queda afectado por la legislación vigente en materia de prevención de Accidentes Graves en los que intervengan Sustancias Peligrosas, Real Decreto 1254/1999, de 16 de julio, por el que se aprueban medidas de control de los riesgos inherentes a los accidentes graves en los que intervengan sustancias peligrosas, por la presencia de éstas en sus instalaciones.

Las sustancias peligrosas presentes son:

Sustancias nombradas (Parte 1/Anexo I R.D. 948/2005)

- Gas Natural Licuado.

Categorías de sustancias peligrosas (Parte 2/Anexo I R.D. 948/2005)

3) Comburentes:

- Sales fundidas de nitrato potásico y sodio.

- 7.a) Muy inflamable:
- HTF (Dowtherm A).
- 9) Sustancias peligrosas para el medio ambiente:
- 9.i) (R50):

- Fluido térmico (Dowtherm A).
 Asimismo, en TERMESOL 50, S.A. (VALLE 2), están presentes las siguientes sustancias:

- Aceite de lubricación y control de turbinas.
- Aceite trafos Termesol.
- Aceite trafo subestación.
- Gasoil.
- THT.
- Carbohidracida (Nalco ELIMIN-OX).
- Fosfatos (Nalco 72215).
- Hidróxido amónico 24% (Nalco 5711).
- Inhibidor de la corrosión (Nalco 73360).
- Clorito sódico 25%.
- Biocida no oxidante (Nalco 7330).
- Antiincrustante (3D Trasar 3DT187).
- Clorito sódico.
- Ácido clorhídrico 33%.
- Coagulante (Quifloc HA).
- Floculante (Quifloc).
- Carbonato sódico.
- Cal apagada en polvo.
- CO₂ líquido.
- Sosa cáustica liq. 30%.
- Bisulfito sódico 35%.
- Hipoclorito sódico.
- Antiincrustante (Bidaqua 1600).
- Floculante (Quifloc 125/G).

No obstante, estas sustancias se encuentran en cantidades inferiores al 2% de su correspondiente umbral.

Clasificación R.D. 1254/1999 y R.D. 948/2005	Cantidad máxima aproximada (Tn)		
	Presente	Artículos 6 y 7	Artículo 9
Sustancias Nombradas (Parte 1 Anexo I)			
Gas Natural Licuado	Supera los Arts. 6 y 7.	50	200
Categorías de sustancias peligrosas (Parte 2 Anexo I)			
3. Comburente		50	200
Sales fundidas de Nitrato de potasio y de sodio	Supera el Art. 9.		
7.b. Líquido Muy Inflamable		5.000	50.000
HTF (Dowtherm A)	No supera ni los Arts. 6 y 7, ni el Art. 9		
9. Sustancias Peligrosas para el Medio Ambiente		100	200
9i. (R50)			
Fluido térmico (Dowtherm A)	Supera el Art. 9		

3. Bases y criterios.

La práctica totalidad de los accidentes potenciales en instalaciones de fabricación, tratamiento o almacenamiento de productos químicos que pueden provocar daños sobre las personas, el medio ambiente y

los bienes se corresponden con la fuga o derrame incontrolado de sustancias peligrosas por sus características inflamables o explosivas.

Si bien los sucesos iniciadores de tales accidentes se asocian a causas de diversa índole: naturales (terremotos, maremotos, inundaciones, huracanes, etc) humanos (fallos en procedimientos de operación, arranque, paradas, etc) o técnicas (deterioro de soldaduras, fallo en juntas, etc) será la dinámica de procesos, las características de las sustancias involucradas y los medios de protección existentes los que llevarán a los diferentes desarrollos de accidentes y, en definitiva, a los sucesos finales.

De esta manera, analizando la cadena de sucesos desde el suceso inicial hasta las diferentes posibilidades de desarrollo de los mismos mediante las técnicas de identificación de riesgos que se indicarán a continuación, se llegarán a determinar aquellos accidentes que pueden tener consecuencias en el exterior del subpolígono, y que serán objeto de consideración primordial por parte del Plan de Emergencia Exterior.

Entre dichos accidentes cabrá considerar:

- Formación de nube tóxica o contaminación del medio ambiente ante fuga de producto tóxico.
- Formación de dardo de fuego, charco inflamable, nube inflamable y BLEVE ante fuga de sustancia inflamable.

- Explosión ante fuga de gas inflamable o de sustancia altamente inestable.

Los fenómenos físicos peligrosos asociados a dichos accidentes que se producirán sobre los diferentes elementos vulnerables dependen del carácter de la sustancia, pudiendo clasificarse en fenómenos de:

- Tipo mecánico (ondas de presión y proyectiles).
- Tipo térmico (radiación térmica).
- Tipo químico (fuga tóxica).

Una descripción más detallada de los diferentes fenómenos asociados a cada uno de estos accidentes se realiza cuando se definen las Zonas de Riesgo.

3.1. Justificación y descripción de la metodología utilizada para la identificación del riesgo.

El objetivo de la identificación de riesgos es determinar qué accidentes, con consecuencias para el exterior, se pueden dar en una instalación industrial (almacenamiento, transporte, etc.), y que puedan suponer un grave daño para las personas, los bienes y el medio ambiente de forma que, una vez identificados se evalúen las consecuencias de estos accidentes, y se utilicen en la elaboración del PEE al objeto de poder prevenirlos y mitigar sus efectos, en caso que ocurran.

Existen diferentes procedimientos para identificar riesgos en una determinada instalación industrial; la elección de uno u otro dependerá del grado de experiencia que se tenga del proceso y del nivel al que se quiera identificar el riesgo.

Si el proceso es relativamente conocido, la identificación puede realizarse por:

- Experiencia Histórica.
- Lista de chequeo («check list»).

Si el proceso es nuevo o tiene particularidades que no permiten una generalización hay que aplicar métodos de análisis, siempre cualitativos, que sistematicen la búsqueda de hipótesis incidentales:

- Análisis de Peligros y Operabilidad (HAZOP).
- ¿Qué ocurre si ...? (What if ...?).
- Análisis de modos de fallos y efectos (FMEA).

Las metodologías anteriormente mencionadas no son excluyentes entre sí, pudiendo ser aplicadas independientemente a un mismo proceso.

Para la identificación de escenarios de accidentes en los establecimientos (Plantas Termosolares) que componen TORRESOL ENERGY, se ha seguido la siguiente metodología:

- Estudio de las instalaciones y procesos, teniendo en cuenta las condiciones de operación y diseño de los equipos en los que se ven involucradas las sustancias peligrosas.
- Análisis de sustancias peligrosas.
- Análisis histórico de accidentes en instalaciones similares con productos presentes en planta.
- Análisis HAZOP.

3.2. Definición de las zonas objeto de planificación.

La Directriz Básica define las siguientes zonas:

- Zona de Intervención: es aquella en la que las consecuencias de los accidentes producen un nivel de daños que justifica la aplicación inmediata de medidas de protección.

- Zona de Alerta: es aquella en la que las consecuencias de los accidentes provocan efectos que, aunque perceptibles por la población, no justifican la intervención, excepto para los grupos críticos de población.

Para cada una de las hipótesis obtenidas, y en función de las consecuencias de cada una para las personas, el medio ambiente y los bienes, se establecen en cada uno de los supuestos las zonas de intervención y alerta.

3.3. Justificación y descripción de los criterios de planificación utilizados.

Las zonas potencialmente afectadas por los fenómenos peligrosos que se derivan de los posibles accidentes en las instalaciones contempladas en los Planes de Emergencia Exterior, se determinan a partir de las distancias a las que unas ciertas variables físicas, representativas de los fenómenos peligrosos, alcanzan unos determinados valores umbrales.

3.3.1. Valores umbrales para la zona de intervención.

Los valores umbrales que deberán adoptarse para la delimitación de la zona de intervención son los que a continuación se señalan:

- Un valor local integrado del impulso, debido a la onda de presión, de 150 mbar. seg.
- Una sobrepresión local estática de la onda de presión de 125 mbar.
- El alcance máximo de proyectiles con un impulso superior a 10 mbar. seg en una cuantía del 95%, producido por explosión o estallido de continentes.
- Una dosis de radiación térmica de 250 (kW/m²)^{4/3}.s, equivalente a las combinaciones de intensidad térmica y tiempo de exposición que se indican a continuación:

I (kW/m ²)	7	6	5	4	3
t _{exp} (s)	20	25	30	40	60

- Concentraciones máximas de sustancias tóxicas en el aire calculadas a partir de los índices AEGL-2, ERPG-2 y/o TEEL-2, siguiendo los criterios expuestos en el apartado 2.3.1.3 de la Directriz Básica.

3.3.2. Valores umbrales para la zona de alerta.

Para la delimitación de la zona de alerta se considerarán los siguientes valores umbrales y circunstancias:

- Un valor local integrado del impulso, debido a la onda de presión, de 100 mbar. seg.
- Una sobrepresión local estática de la onda de presión de 50 mbar.
- El alcance máximo de proyectiles con un impulso superior a 10 mbar.seg en una cuantía del 99,9%, producido por explosión o estallido de continentes.
- Una dosis de radiación térmica de 115 (kW/m²)^{4/3}.s, equivalente a las combinaciones de intensidad térmica y tiempo de exposición que se indican a continuación:

I (kW m ²)	6	5	4	3	2
t _{exp} (s)	11	15	20	30	45

- Concentraciones máximas de sustancias tóxicas en el aire calculadas a partir de los índices AEGL-1, ERPG-1 y/o TEEL-1, siguiendo los criterios expuestos en el apartado 2.3.1.3 de la citada Directriz Básica.

3.3.3. Valores umbrales para el efecto dominó.

Para la determinación de un posible efecto dominó de un accidente grave en instalaciones circundantes o próximas y/o en un establecimiento vecino, la Directriz Básica establece los siguientes valores umbrales:

- Radiación térmica: 8 kW/m².
- Sobrepresión: 160 mbar.
- Alcance máximo de los proyectiles producidos por explosión o estallido de continentes: La distancia se calcula en función de las hipótesis accidentales consideradas.

Nota: La Directriz Básica permite la utilización de otros valores umbrales distintos a los mencionados, siempre y cuando se apoyen en referencias técnicas avaladas y se justifiquen debidamente las circunstancias establecidas para dichos valores, en lo que atañe a la naturaleza del material afectado, duración de la exposición, geometría del equipo, contenido, presencia de revestimiento y aislamiento, etc.

4. Zonas objeto de planificación.

Teniendo en cuenta los criterios de vulnerabilidad contenidos en la Directriz Básica, los valores obtenidos para cada una de las variables en cada una de las hipótesis y escenarios accidentales establecidos en el informe de seguridad y las consecuencias que en éste se estiman para las personas, el medio ambiente y los bienes, se establecen en cada uno de los supuestos las dos zonas objeto de planificación (intervención y alerta).

4.1. Criterio para la definición de las zonas objeto de planificación.

Para la definición de las zonas objeto de planificación se elaboran los siguientes inventarios:

- Inventario de sustancias peligrosas, localización y cantidades de las mismas.
- Inventario de los valores que pueden alcanzar las variables físicas representativas de los fenómenos peligrosos.

- Inventario de elementos vulnerables.

- Inventario de consecuencias.

La superposición de los inventarios mencionados, señala las zonas con probabilidad de ser dañadas por un accidente y qué tipo de consecuencias tendría el mismo en ellas. Se deduce por tanto, de qué recursos se debe disponer para su prevención o socorro, lo que constituye el objetivo de la planificación.

La expresión de lo anteriormente expuesto se traduce en los llamados mapas de riesgo que se elaboran sobre el mapa del establecimiento en estudio.

Estos mapas de riesgo, contienen además, la naturaleza, situación y extensión de todos los elementos vulnerables (personas, medio ambiente y bienes) situados en la zona próxima a los establecimientos objeto de planificación.

Debe tenerse presente que la definición de zonas de intervención y alerta presupone la existencia de elementos vulnerables en las mismas, de manera que las áreas afectadas por un accidente que no coincidan con elementos vulnerables, no requieran más medidas de planificación que las de aislamiento o señalización.

Dependiendo de las características del escenario (sustancia tóxica, inflamable, etc.), la zona objeto de planificación será la máxima zona a que puede dar lugar cualquiera de las evoluciones previsibles del escenario accidental considerado.

4.2. Criterios de vulnerabilidad. Zonas de intervención y alerta.

Las zonas potencialmente afectadas por los fenómenos peligrosos que se derivan de los accidentes potenciales de las instalaciones contempladas en los Planes de Emergencia Exterior se determinan a partir de las distancias a las que determinadas variables físicas representativas de los fenómenos peligrosos alcanzan unos determinados valores umbrales.

Los valores umbrales que deberán adoptarse según la Directriz Básica para la delimitación de las zonas de Intervención y Alerta, son las que han quedado recogidas con anterioridad en el punto 3 -Bases y Criterios- en su apartado 3.4 de este documento.

A efectos de la Directriz Básica, se considera al medio ambiente como el conjunto de recursos que condicionan y sustentan la vida del hombre: el aire, el agua, el suelo, el clima, las especies de flora y fauna, las materias primas, el hábitat y el patrimonio natural y cultural.

La liberación incontrolada de productos contaminantes, conlleva riesgos asociados cuyas consecuencias son diferidas en la mayoría de las ocasiones. Es por ello que, a la hora de delimitar las zonas afectadas por estos sucesos, es preciso el conocimiento de las circunstancias, en su más amplio sentido, bajo las que se desarrolla el accidente, así como la naturaleza del producto fugado, en lo que a su capacidad contaminante se refiere.

Así desde el punto de vista del medio ambiente, los Planes de Emergencia Exterior se activarán únicamente cuando se prevea que, por causa de un accidente, puede producirse una alteración grave del medio ambiente cuya severidad exija la aplicación inmediata de determinadas medidas de protección.

5. Definición y planificación de las medidas de protección.

Se consideran medidas de protección los procedimientos, actuaciones, medios y recursos previstos en los Planes de Emergencia Exterior con el fin de evitar o atenuar las consecuencias de los accidentes graves, inmediatas y diferidas, para la población, el personal de los grupos operativos, las propias instalaciones afectadas, el medio ambiente y los bienes materiales.

Para la aplicación de las medidas de protección, el PEE tiene en cuenta los valores de las magnitudes físicas, las características del medio y la población que pueda verse afectada y el alcance de las consecuencias que definen el riesgo de los accidentes graves que han servido para definir las zonas objeto de planificación.

Las medidas de protección se seleccionarán en función de su eficacia para mitigar o prevenir los efectos adversos de los accidentes considerados en el PEE, descartando las medidas superfluas y otras de resultados dudosos, así como aquellas medidas y procedimientos de actuación que puedan ocasionar alteraciones en el medio ambiente, de acuerdo con la experiencia y con la práctica internacional.

5.1. Medidas de protección a la población.

Son aquellas referidas a la protección de la integridad física de las personas en las zonas afectadas y a facilitar actitudes de colaboración y autoprotección, garantizando en todo caso la asistencia a las personas con discapacidad.

5.1.1. Sistema de avisos.

El sistema de avisos a la población tiene por finalidad alertar a la población e informarla sobre la actuación más conveniente en cada caso y sobre la aplicación de otras medidas de protección.

El Plan de Emergencia Exterior prevé la posibilidad de dirigirse a la población a través de las emisoras de radio y, en su caso, de televisión. La relación de estas emisoras así como la forma de contacto y sus frecuencias de emisión se encuentra disponible en las instalaciones del 112-Andalucía. A través de las campañas de divulgación previstas en la implantación del PEE se informará de ellas a la población.

Mediante un sistema adicional de megafonía fija o móvil, se podrá informar a la población de las medidas de protección que sea conveniente adoptar, así como de las medidas de protección de aplicación inminente.

5.1.2. Control de accesos.

Consiste en controlar las entradas y salidas de personas, vehículos y material de las zonas objeto de planificación, tras la activación del PEE..

Su finalidad puede ser tanto proteger a las personas presentes en las zonas de vulnerabilidad frente a la exposición a los efectos dañinos, como el facilitar el acceso de los Grupos Operativos y el mantenimiento del orden del Grupo de Apoyo Logístico.

La aplicación de esta medida, en cualquier caso, deberá sopesar los posibles efectos negativos, tales como saqueos, pillaje o accidentes de tráfico.

5.1.3. Confinamiento.

Esta medida consiste en el refugio de la población en sus propios domicilios, o en otros edificios, recintos o habitáculos próximos en el momento de anunciarse la adopción de la medida.

Mediante el confinamiento, la población queda protegida de la sobrepresión, el impacto de proyectiles, consecuencia de posibles explosiones, del flujo de radiación térmica, en caso de incendio, y de la toxicidad en caso de emisión de sustancias tóxicas.

En este sentido, para aquellos desarrollos de accidentes en los que la fuente principal de riesgo provenga de una exposición a la radiación térmica, constituye una medida muy eficaz.

En relación con la protección que produce el confinamiento frente a la sobrepresión, ésta dependerá fuertemente de las características constructivas de los inmuebles afectados.

El confinamiento debe complementarse con las llamadas medidas de autoprotección personal.

5.1.4. Alejamiento.

El alejamiento consiste en el traslado de la población desde posiciones expuestas a lugares seguros, generalmente poco distantes, utilizando sus propios medios.

Esta medida se encuentra justificada cuando el fenómeno peligroso se atenúa rápidamente, ya sea por la distancia o por la interposición de obstáculos a su propagación. Presenta la ventaja respecto de la evacuación, de que la población trasladada es muy inferior, al mismo tiempo que el traslado se hace con los propios medios de la población. En consecuencia, las necesidades logísticas de la medida se reducen, prácticamente, a las derivadas de los avisos a la población.

Por otra parte, la utilidad de la medida es nula cuando el fenómeno peligroso del que se ha de proteger a la población se atenúa lentamente.

5.1.5. Evacuación.

La evacuación consiste en el traslado masivo de la población que se encuentra en posiciones expuestas hacia zonas seguras. Se trata de una medida definitiva, que se justifica únicamente si el peligro al que está expuesta la población es suficientemente grande. En contrapartida, puede resultar contraproducente, sobre todo en casos de dispersión de gases o vapores tóxicos, cuando las personas evacuadas, si lo son durante el paso del penacho tóxico, pueden estar sometidas a concentraciones mayores que las que recibirían de permanecer en sus residencias habituales, aun sin adoptar medidas de autoprotección personal.

5.1.6. Medidas de autoprotección personal.

Se entiende por autoprotección personal un conjunto de actuaciones y medidas generalmente al alcance de cualquier ciudadano, con el fin de contrarrestar los efectos adversos de un eventual accidente.

La experiencia demuestra que estas medidas, si bien son de una sencillez extrema, resultan de gran eficacia si son aplicadas adecuadamente, constituyendo un complemento esencial de las restantes medidas de protección previstas en los planes.

6. Estructura y organización del Plan de Emergencia Exterior.
La estructura general del Plan de Emergencia Exterior es la siguiente:

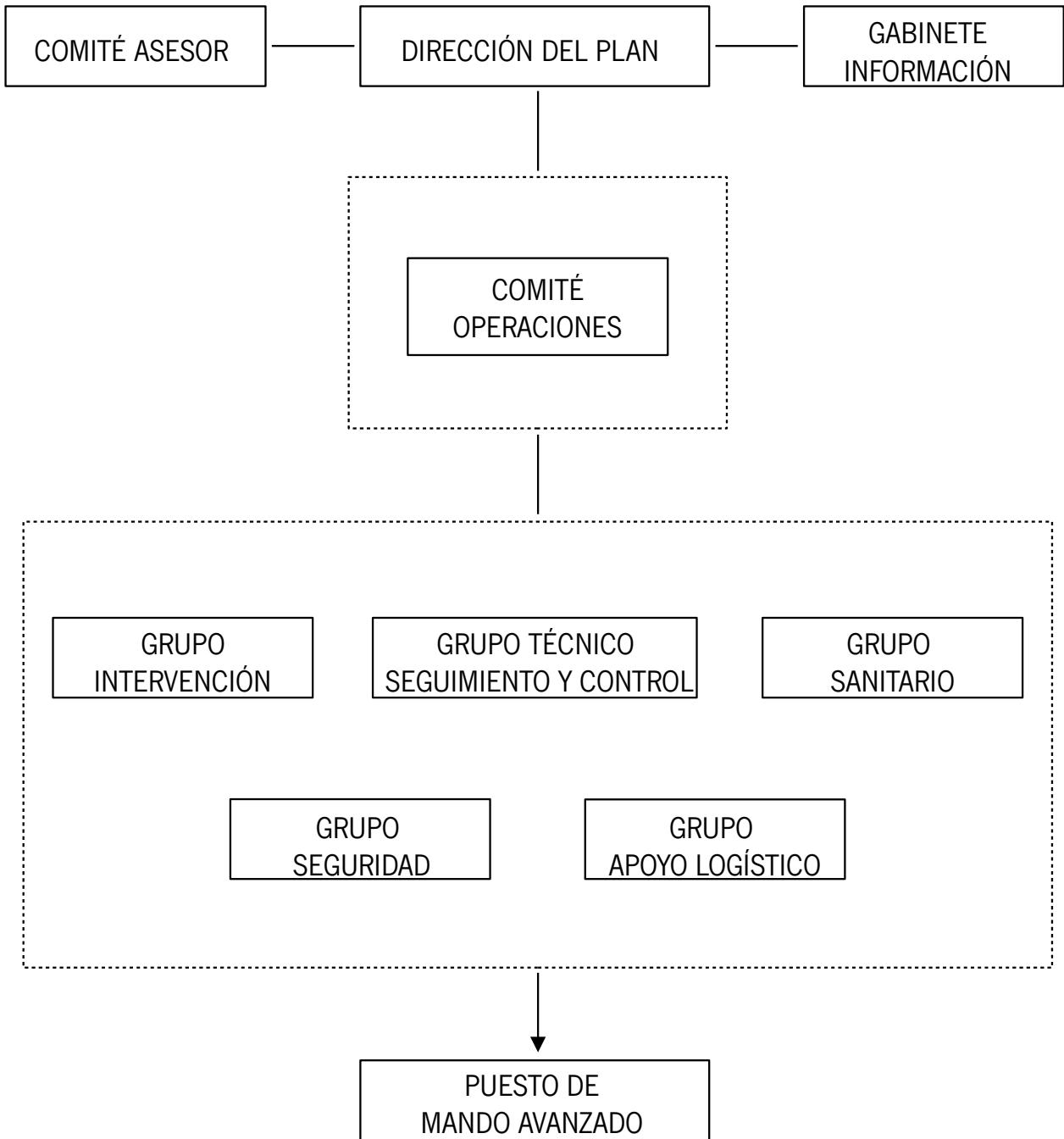

6.1. Dirección del Plan de Emergencia Exterior.

La Dirección del Plan corresponde a la persona titular de la Delegación del Gobierno de la Junta de Andalucía en la provincia de Cádiz, o aquella en quien delegue.

Funciones:

- Activar el PEE y decidir la constitución del CECOP.
- Declarar la categoría del accidente.
- Decidir en cada momento, y con el consejo del Comité Asesor, las actuaciones más convenientes para hacer frente a la emergencia y la aplicación de las medidas de protección a la población, al medio ambiente, a los bienes y al personal adscrito al PEE.
- Determinar la información a suministrar, a través del Gabinete de Información, a la población durante la emergencia, a través de los medios de comunicación social. Se incluye aquí tanto la información destinada a adoptar medidas de protección, como la información general sobre el suceso.
- Asegurar, aún en aquellas circunstancias que no exijan la constitución del centro de coordinación operativa integrado (CECOP), procedimientos que garanticen con la máxima fluidez informativa a la organización del plan estatal, particularmente en cuanto se refiere al acaecimiento de accidente, su posible evolución, sus consecuencias sobre la seguridad de las personas, los bienes y el medio ambiente y cualquier otra circunstancia que pudiera ser determinante en el desarrollo de la emergencia.
- Asegurar que se realice la notificación, lo antes posible, al ayuntamiento o ayuntamientos afectados, tanto en el caso de accidentes como de otros sucesos con efectos perceptibles capaces de causar alarma en el exterior.
- Convocar el Comité Asesor.
- Convocar el Comité de Operaciones.
- Convocar, en su caso, el Gabinete de Información.
- Dirigir y coordinar las actuaciones de emergencia. Para la toma de decisiones, la Dirección del Plan será asesorado por el Comité Asesor. Para hacer ejecutivas sus decisiones, la Dirección del Plan podrá transmitir sus órdenes al Comité de Operaciones.
- Determinar y coordinar la información a la población afectada, su forma de difusión y la información oficial a los medios de comunicación y a las distintas entidades administrativas, a través del Gabinete de Información.
- Promover medidas legislativas, preventivas y compensatorias.
- Declarar la desactivación del PEE y el final de la emergencia.
- Velar por el mantenimiento de la operatividad, revisión y actualización del PEE.

6.2. Comité Asesor.

Para el apoyo a la toma de decisiones a la Dirección del Plan, especialmente en los aspectos de dirección y supervisión para la gestión de la emergencia, se establecerá un Comité Asesor integrado por las personas titulares de los siguientes órganos (o aquellas en las que deleguen):

- Delegación Territorial de Economía, Innovación, Ciencia y Empleo.
- Delegación Territorial de Igualdad, Salud y Políticas Sociales.
- Delegación Territorial de Fomento, Vivienda, Turismo y Comercio.
- Delegación Territorial de Agricultura, Pesca y Medio Ambiente.
- Jefatura de Servicio de Protección Civil de la Delegación del Gobierno de la Junta de Andalucía en la provincia de Cádiz.

Y los representantes designada por la autoridad o responsable competente en la materia, de:

- Subdelegación del Gobierno.
- Diputación Provincial de Cádiz.
- Ayuntamientos del municipio en el que se ubica el establecimiento.
- Jefatura Provincial de Tráfico.
- Fuerzas y Cuerpos de Seguridad.
- Fuerzas armadas (Subdelegación de Defensa en Cádiz).
- Establecimiento afectado.

En el plazo máximo de seis meses desde la entrada en vigor del presente Plan, se constituirá el Comité Asesor.

Su régimen de funcionamiento estará determinado por lo previsto en el presente Plan y por sus propios acuerdos.

En función de la evolución de la emergencia, la Dirección del Plan podrá convocar al Comité Asesor total o parcialmente. Así mismo, se podrán incorporar otros miembros cuya presencia se estime necesaria a criterio de la Dirección del Plan.

Funciones:

- Asesorar a la Dirección del Plan y garantizar la coordinación de las distintas Administraciones y Entidades implicadas en la emergencia.
- Apoyar a la Dirección del Plan en la toma de decisiones.

6.3. Gabinete de Información.

El Gabinete de Información canalizará y difundirá la información de carácter oficial a la población y a los medios de comunicación durante la emergencia. Se recogerán y tratarán los datos relacionados con el incidente para su posterior difusión. El Gabinete de Información será el único autorizado a emitir los datos oficiales relativos a la situación de emergencia. La información proporcionada se considera como información oficial de la Dirección del Plan.

El Gabinete de Información está integrado por el Gabinete de Prensa de la Delegación del Gobierno de la Junta de Andalucía en la provincia, de Cádiz, pudiendo colaborar con el mismo aquellas personas que, en su caso, designe la Dirección del Plan.

Funciones:

- Recopilar, coordinar y canalizar la información generada en relación a la emergencia.
- Difundir a través de los medios de comunicación social previstos en el PEE, las órdenes y recomendaciones dictadas por la Dirección del Plan.
- Informar sobre la emergencia a organismos, entidades y particulares, en su caso.
- Centralizar, coordinar y orientar la información para los medios de comunicación
- Recabar, centralizar y facilitar toda la información relativa a los posibles afectados por la emergencia.
- Impulsar campañas de prevención, divulgación e información.

Estas actuaciones pueden ser realizadas directamente o a través de los canales y medios del sistema Emergencias 112-Andalucía.

6.4. Comité de Operaciones.

Corresponde al Comité de Operaciones garantizar la dirección operativa y coordinación de los distintos efectivos implicados, ejecutando las instrucciones emitidas por la Dirección del Plan aplicando, en su caso, las necesarias medidas de actuación.

El Comité de Operaciones estará integrado por:

- Titular de la Jefatura de Servicio de Protección Civil de la Delegación del Gobierno de la Junta de Andalucía en la provincia de Cádiz.
- Titular de Coordinación de Gestión de Emergencias de la Delegación del Gobierno de la Junta de Andalucía en la provincia de Cádiz.
- Un representante por cada uno de los servicios integrantes de los Grupos Operativos, designados por la autoridad o responsable de la Administración titular de los mismos.
- Persona responsable del Puesto de Mando Avanzado.

El Comité de Operaciones estará presidido por la persona titular de la Jefatura de Servicio de Protección Civil de Cádiz o, en su caso, aquella designada por la Dirección del Plan.

En el plazo máximo de seis meses desde la entrada en vigor del presente Plan, se constituirá el Comité de Operaciones.

En función de la evolución de la emergencia, se podrá convocar al Comité total o parcialmente. Asimismo, se podrán incorporar otros miembros a petición de la Dirección de Operaciones.

Funciones:

- Aplicar las órdenes provenientes de la Dirección del Plan.
- Realizar la propuesta de caracterización del accidente y determinar las áreas de intervención integradas en el PEE.
- Coordinar las actuaciones a realizar por los Grupos Operativos.
- Realizar el seguimiento y evaluación de la situación, e informar y asesorar de forma permanente a la Dirección del Plan.
- Promover el abastecimiento de recursos a los Grupos Operativos.

6.5. Centro de Operaciones.

6.5.1. Centro de Coordinación Operativa (CECOP).

El CECOP 112-Andalucía constituye un sistema en red con instalaciones en todas las provincias andaluzas.

El CECOP 112-Andalucía presta servicio de forma continuada e ininterrumpida veinticuatro horas todos los días del año.

El CECOP 112-Andalucía dispone de una amplia infraestructura de comunicaciones que le permite la interconexión y complementariedad entre las distintas instalaciones provinciales.

Si bien el CECOP 112-Andalucía tiene una actividad permanente dirigida a la recepción de avisos, solicitudes e informaciones, así como a transmitir información a distintos organismos y servicios; una vez se activa el PEE, se constituye como Centro de Coordinación Operativa (CECOP).

Funciones:

- Recepción de informaciones y avisos, activando los procedimientos previstos de información, notificación o alerta.
- Aplicar los protocolos de activación a partir de las decisiones tomadas por la Dirección del Plan.
- Garantizar las comunicaciones con autoridades, organismos y servicios implicados en la emergencia, así como con el Puesto de Mando Avanzado (PMA), al objeto de atender sus solicitudes.
- Posibilitar la interconexión y comunicación coordinada en las actuaciones de los Grupos Operativos intervinientes.
- Otras que puedan ser asignadas por la Dirección del Plan.

6.5.2. Puesto de Mando Avanzado.

Los Puestos de Mando Avanzado (PMA) se establecen en las proximidades del incidente y desde ellos se dirigen y coordinan las intervenciones directas de los Grupos Operativos en las zonas afectadas. La ubicación del PMA será definida por el Comité de Operaciones. Cualquier cambio posterior en la ubicación deberá ser puesto en conocimiento del CECOP. El PMA deberá asegurar la comunicación permanente con el CECOP.

La Jefatura del Puesto de Mando Avanzado corresponderá a la persona que ejerza la coordinación de la gestión de emergencias o aquella otra que sea designada por la dirección del plan.

El PMA asume las actuaciones operativas sobre el terreno afectado. Su ámbito territorial dependerá de las necesidades para una eficaz coordinación de las intervenciones. En función del marco espacial, desarrollo y circunstancias de la emergencia, se establecerán uno o varios PMA.

Integrantes:

- Jefatura del Puesto de Mando Avanzado.
- Mandos designados de los Grupos Operativos presentes en la zona.
- Asesoría Técnica de Gestión de Emergencias de la Delegación del Gobierno de la Junta de Andalucía en la provincia de Cádiz.
- Integrantes de la organización del Plan de Emergencia Interior del establecimiento afectado.
- Personal Técnico del Grupo de Emergencias de Andalucía.

Funciones del Puesto de Mando Avanzado.

- Estar en contacto permanente con el CECOP provincial, manteniéndole informado de la evolución de la situación, de la necesidad de incorporar nuevos recursos, etc.
- Estar en contacto con la intervención para recoger sus necesidades, así como transmitirle la información proveniente de la Dirección del Plan.
- Coordinación de los efectivos actuantes en su zona de actuación.
- Organizar la distribución de equipos y medios necesarios.
- Proponer la desactivación del PMA.

6.6. Grupos Operativos.

Son aquellas unidades de acción a través de las cuales se organiza la intervención y acción efectiva en situaciones de emergencia. Estos dispositivos constituyen un conjunto de medios humanos y materiales llamados a intervenir en la emergencia, con unas responsabilidades y actuaciones claramente definidas para cada uno de ellos. Se definen los siguientes:

- Grupo de Intervención.
- Grupo Técnico de Seguimiento y Control.
- Grupo Sanitario.
- Grupo de Seguridad.
- Grupo de Apoyo Logístico.

6.6.1. Grupo de Intervención.

Este grupo ejecuta las medidas para evitar, mitigar, reducir y/o controlar los efectos que produzca el accidente (fugas, incendios, derrames, etc...) sobre la población, los bienes y el medio ambiente.

Integrantes:

- Servicios de Prevención y Extinción de Incendios y Salvamentos.
- Fuerzas y Cuerpos de Seguridad.
- Equipos de Emergencias Sanitarias.
- Equipos de emergencia y extinción de incendios del establecimiento afectado.

Funciones:

- Reconocimiento y evaluación de las zonas afectadas.
- Controlar, reducir o neutralizar los efectos del accidente.
- Búsqueda, rescate y salvamento de personas.
- Reparación de urgencia de daños ocasionados.

6.6.2. Grupo Técnico de Seguimiento y Control.

El Grupo Técnico de Seguimiento y Control tiene como misión principal determinar y supervisar las medidas y procedimientos técnicos que deben ser aplicados para hacer frente tanto a los riesgos previsibles como a los daños producidos por la emergencia. Así como la identificación y evaluación de daños.

Integrantes:

- Personal Técnico de las Delegaciones Territoriales de la Junta de Andalucía de:
 - Economía, Innovación, Ciencia y Empleo.
 - Agricultura, Pesca y Medio Ambiente.
 - Salud y Bienestar Social.
 - Fomento, Vivienda, Turismo y Comercio.
- Técnicos del Centro de Prevención de Riesgos Laborales de la Consejería de Economía, Innovación, Ciencia y Empleo.
- Técnicos del Servicio de Protección Civil de la Delegación del Gobierno de la Junta de Andalucía en la provincia de Cádiz.
 - Técnicos de la Unidad de Protección Civil, de la Subdelegación del Gobierno.
 - Técnicos de la Administración Local.
 - Técnicos especialistas del Centro Meteorológico Territorial.
 - Técnicos de empresas, públicas o privadas, de servicios y suministros básicos.
 - Técnicos representantes de los establecimientos incluidos en el PEE.

Funciones:

- Informar de la situación real del accidente a la Dirección del Plan, mediante la evaluación y las medidas de campo pertinentes en el lugar del accidente.
- Realizar el seguimiento de la evolución del accidente y de las condiciones medioambientales.
- Simular, mediante cálculos, utilizando los sistemas Informáticos y bases de datos relativas a información sobre las materias peligrosas u otros que se estimen adecuados, las posibles evoluciones desfavorables del escenario accidental.
 - Determinar si las consecuencias simuladas se ajustan a los valores utilizados para definir las zonas planificadas o, en su caso, redefinir el área de influencia de éstas, de acuerdo con las condiciones reales del momento.
 - En caso de fugas o vertidos de productos tóxicos o inflamables, determinar, a través de medidas de campo, de la concentración de los mismos, dentro y fuera de las zonas planificadas.
 - Recomendar las medidas de protección más idóneas en cada momento, para la población, el medio ambiente y los Grupos Operativos.
 - Informar sobre la idoneidad de las medidas de protección previstas y, en su caso, proponer su modificación.
 - Decidir que equipos especiales de trabajo y equipamiento son necesarios para la aplicación de tales medidas.
 - Seguimiento técnico del suceso, su evolución y de las acciones aplicadas.
 - Evaluar los accidentes de escasa importancia notificados que no hayan requerido la activación del PEE, e informar de los mismos a la Dirección del Plan, recomendando, en su caso, la adopción de salvaguardias tecnológicas para reducir la frecuencia de determinados sucesos.
 - Proponer medidas de carácter corrector para controlar o aminorar los efectos del accidente, así como para la rehabilitación de la zona afectada.
 - Todos los demás aspectos relacionados con el seguimiento y control de los fenómenos peligrosos.

6.6.3. Grupo Sanitario.

El Grupo Sanitario tiene como misión principal el llevar a cabo las medidas de socorro referidas a primeros auxilios y asistencias a afectados, así como aquellas medidas referidas a la protección ante riesgos para la salud en los efectivos intervinientes y en el conjunto de la población, el control de la salud ambiental y el control alimentario.

Integrantes:

- Sistema Sanitario Público de Andalucía.
- Técnicos de la Delegación Territorial de Agricultura, Pesca y Medio Ambiente.
- Cruz Roja.

- Centros hospitalarios privados.
- Empresas de transporte sanitario privadas.

Funciones:

- Prestar asistencia sanitaria de urgencia a los heridos que eventualmente pudieran producirse en la zona de intervención.
- Proceder a la clasificación, estabilización y evacuación de aquellos heridos que, por su especial gravedad, así lo requieran.
- Establecer las medidas de protección sanitaria si se determinan riesgos para los efectivos actuantes y para la población.
- Organizar el dispositivo médico asistencial y prestación de la asistencia en zonas afectadas y en los centros de evacuación si procede.
- Coordinar el traslado de accidentados a los centros hospitalarios receptores.
- Controlar la potabilidad del agua y la higiene de los alimentos y alojamiento.
- Determinar las recomendaciones y mensajes sanitarios a la población.
- Todos los demás aspectos relacionados con la actuación sanitaria (sanidad ambiental, identificación de víctimas, etc.).

6.6.4. Grupo de Seguridad.

El Grupo de Seguridad tiene como misión principal garantizar la seguridad ciudadana y el control de las zonas afectadas y sus accesos.

Integrantes:

- Fuerzas y Cuerpos de Seguridad.
- Jefatura Provincial de Tráfico.

Funciones:

- Desarrollar y ejecutar las acciones tendentes a garantizar la seguridad ciudadana.
- Establecer controles de accesos en los tramos viales y zonas siniestradas.
- Mantener despejadas, en la medida de lo posible, las vías de acceso para el Grupo de Intervención, así como las rutas de evacuación en los casos en que está sea necesaria.
- Regular del tráfico en general y restablecimiento la circulación vial en cuanto sea posible.
- Realizar los cortes de vías necesarios para el alejamiento de la zona siniestrada, proponiendo la desviación hacia itinerarios alternativos.
- Colaborar en la información a la población.

6.6.5. Grupo de Apoyo Logístico.

El Grupo de Apoyo Logístico tiene como misión principal proveer el material, equipos y suministros necesarios para llevar a cabo las actuaciones en la zona afectada.

Integrantes.

- Servicios de las Delegaciones Territoriales de la Junta de Andalucía de:
 - Economía, Innovación, Ciencia y Empleo.
 - Agricultura, Pesca y Medio Ambiente.
 - Igualdad, salud y Políticas Sociales.
 - Fomento, Vivienda, Turismo y Comercio.
- Grupo de Emergencias de Andalucía.
- Unidades de apoyo de las Fuerzas Armadas.
- Servicios de Carreteras de las Administraciones titulares de las mismas.
- Servicios de los Entes Locales.
- Agrupaciones de Voluntarios de Protección Civil.
- Cruz Roja, ONGs.
- Empresas de servicios y suministros básicos (aguas, electricidad, comunicaciones, gas, alimentos...).

Funciones:

- Suministrar a los distintos Grupos el material y equipos básicos y de carácter genérico necesarios para el desarrollo de sus funciones.
- Gestionar y suministrar la maquinaria y equipamiento técnico para la rehabilitación y reposición de servicios.
- Prever el alojamiento de los colectivos participantes en la emergencia.
- Gestionar medios de abastecimiento y alojamiento de la población afectada.
- Proporcionar medios de transporte.

6.6.6. Generalidades.

Las jefaturas de los distintos Grupos se definirán por designación de la Dirección del Plan.

En función de la evolución de la emergencia y de la disponibilidad de medios y recursos, a petición de la Jefatura de Grupo o cuando la Dirección del Plan lo estime oportuno, se podrán incorporar a estos Grupos otros efectivos de entidades públicas o privadas.

A las funciones de éstos Grupos se podrán añadir todas aquellas que surjan en el desarrollo de la emergencia y les sean asignadas por la Dirección del Plan.

En función de la evolución de la emergencia, el Comité de Operaciones podrá convocar los grupos operativos parcial o totalmente.

6.7. Procedimientos de coordinación con el Plan Estatal.

Cuando la emergencia originada por un accidente grave sea declarada de interés nacional las funciones de dirección y coordinación serán ejercidas dentro de un comité de dirección.

Las funciones de dirección serán ejercidas dentro de un comité constituido por:

- Representante del Ministerio del Interior.
- Representante designado por la persona titular de la Consejería de Justicia e Interior.

El centro de coordinación operativa (CECOP), queda constituido a estos efectos como centro de coordinación operativa integrado (CECOPI).

El CECEM 112-Andalucía remitirá lo antes posible a la Subdelegación del Gobierno pertinente, la notificación de accidentes de categoría 1, 2 y 3, al objeto de garantizar la máxima fluidez informativa a la organización del Plan Estatal.

7. Operatividad del PEE.

El Plan de Emergencia Exterior ante el riesgo de accidentes graves en el que intervienen sustancias peligrosas, establece para los distintos miembros que componen su estructura, las actuaciones que deben ejecutar en función de la gravedad del episodio y los medios y recursos a movilizar.

La activación del PEE supone una respuesta inmediata por parte de la Estructura correspondiente, la cual deberá garantizar la adopción de las medidas urgentes y la coordinación de los medios y recursos de las distintas Administraciones, Organismos y Entidades intervinientes.

La valoración en la gravedad de los accidentes se realizará teniendo en cuenta los posibles efectos producidos sobre las personas, bienes y medio ambiente, y todos aquellos que puedan preverse, tanto por las circunstancias que concurren como por las características y categoría del accidente.

A los efectos de notificación y posterior activación del PEE, se establecen las siguientes categorías de accidentes:

Categoría 1.

Aquellos para los que se prevea, como única consecuencia, daños materiales en el establecimiento accidentado y no se prevean daños de ningún tipo en el exterior de éste.

Categoría 2.

Aquellos para los que se prevea, como consecuencias, posibles víctimas y daños materiales en el establecimiento; mientras que las repercusiones exteriores se limitan a daños leves o efectos adversos sobre el medio ambiente en zonas limitadas.

Categoría 3.

Aquellos para los que se prevea, como consecuencias, posibles víctimas, daños materiales graves o alteraciones graves del medio ambiente en zonas extensas y en el exterior del establecimiento.

7.1. Criterios y canales de notificación del accidente.

La Dirección de la Emergencia determinada en los Planes de Emergencia Interior de los establecimientos, cuando ocurra un accidente clasificado como de categoría 1, 2 ó 3, lo notificará urgentemente al CECEM 112-Andalucía por la vía establecida. En todo caso se empleará el medio más rápido que se tenga a disposición. En los casos en que el medio utilizado no permita el registro, la notificación se duplicará por otro medio en el que quede constancia de su realización.

La responsabilidad de efectuar la notificación corresponde a la Dirección de la Emergencia del establecimiento afectado. El Plan de Emergencia Interior de cada empresa definirá a la persona titular de la Dirección de la emergencia y cargo/s en quien pueda delegar en caso de ausencia.

La catalogación de los accidentes vendrá expresada en el protocolo de notificación del establecimiento, de acuerdo a lo establecido en el Informe de Seguridad. En el caso de aquellos accidentes que no sean claramente categorizables, serán igualmente notificados.

ACTUACIÓN	CATEGORÍA DEL ACCIDENTE		
	1	2	3
NOTIFICACIÓN	SI	SI	SI

Aquellos sucesos, que sin ser un accidente grave, produzcan efectos perceptibles en el exterior susceptibles de alarmar a la población (tales como ruidos, emisiones, pruebas de alarmas, prácticas de extinción de incendios, etc.), serán notificados utilizando los mismos medios empleados en los accidentes y utilizando el mismo modelo de notificación.

La notificación contendrá al menos la siguiente información:

- Nombre del establecimiento.
- Categoría del accidente.
- Instalación donde ha ocurrido e instalaciones afectadas o que pueden verse afectadas por un posible efecto dominó.
- Sustancias y cantidades involucradas.
- Tipo de accidente (derrame, fuga, incendio, explosión, etc.).
- Consecuencias ocasionadas y que previsiblemente puedan causarse.
- Medidas adoptadas.
- Medidas de apoyo exterior necesarias para el control del accidente.

7.2. Criterios de activación del Plan de Emergencia Exterior.

Tal como se indica en el apartado anterior, el CECEM 112-Andalucía recibe la notificación procedente del establecimiento afectado por el accidente.

En función de la categoría del accidente, la Dirección procede a la activación del Plan de Emergencia Exterior. Este se activará siempre que el accidente sea de categoría 2 ó 3. El nivel de respuesta lo determinará la Dirección del Plan de acuerdo con las características y evolución del accidente. En este supuesto, el CECEM 112-Andalucía en Cádiz se constituye en CECOP del PEE.

Los accidentes de categoría 1 no justifican la activación del PEE. En aquellas situaciones en que los efectos del accidente sean perceptibles por la población, la actuación del PEE se limitará a una labor de seguimiento e información.

La Dirección de la emergencia en el establecimiento afectado, puede solicitar, a través del CECEM 112-Andalucía, ayuda exterior sin que se active el PEE si la magnitud o naturaleza del accidente lo justifican.

La siguiente tabla resume los criterios de activación del PEE en función de la categoría del accidente:

	Categoría del Accidente		
	1	2	3
NOTIFICACIÓN	SI	SI	SI
SEGUIMIENTO E INFORME	SI	SI	SI
ACTIVACIÓN DEL PEE	NO	SI	SI

Es competencia de la Dirección del Plan la modificación o mejor adecuación de los criterios de activación, en razón de las condiciones específicas que pudiesen concurrir.

En aquellos casos en que no esté definida la categoría del accidente, corresponderá a la Dirección del Plan decidir si procede su activación.

Desde el punto de vista de afectación al medio ambiente, el presente Plan de Emergencia Exterior, se activará únicamente cuando se prevea que, por causa de un accidente grave, pueda producirse una alteración grave del medio ambiente cuya severidad exija la aplicación inmediata de determinadas medidas de protección.

8. Procedimientos de actuación del PEE.

Notificada la existencia de un accidente por parte del establecimiento afectado, se pondrá en marcha el correspondiente procedimiento de actuación. Según los criterios de activación se pueden establecer las siguientes situaciones:

- Si el accidente está identificado como categoría 2 ó 3 se procederá a la activación del PEE, el CECOP alertará a los integrantes del PEE, aplicándose los protocolos de actuación correspondientes a cada grupo del PEE.
- Si la categorización del accidente no viniera expresada en la notificación del industrial, el CECOP, a efectos de evaluar el accidente y activar el PEE si procede, llevará a cabo la localización de la Dirección del Plan.

- Si el accidente está identificado como categoría 1 no se procederá a la activación del PEE, el CECOP 112-Andalucía mantendrá contacto permanente con el establecimiento afectado, informando a la Dirección de cualquier hecho de relevancia y del fin del accidente.

8.1. Alerta al personal adscrito al PEE.

Para la alerta del personal adscrito al PEE se dispone, en las instalaciones del CECOP, de un documento de carácter reservado donde se recogen los nombramientos de los diferentes integrantes de los grupos, así como el directorio telefónico de los mismos.

En el caso de activación del PEE, por accidentes de categorías 2 y 3, las llamadas se realizarán en paralelo, de forma que la activación del PEE y la constitución de los distintos integrantes de la estructura del Plan se realice lo más rápidamente posible.

Se notificará la situación al CECOPAL de los municipios afectados y a otros organismos, según criterio de la Dirección del Plan.

Una vez constituidos los Grupos Operativos, éstos se ponen en funcionamiento, siguiendo las directrices definidas en sus procedimientos de actuación.

Si previamente a la activación del PEE, existen efectivos actuando en el lugar, se contactará con éstos para recabar la máxima información.

En las situaciones en que no esté claramente identificada la categoría del accidente, pero se hayan producido, o se puedan producir daños, se procederá con la siguiente secuencia, siguiendo los mismos procedimientos establecidos para accidentes de categoría 2 y 3:

- Notificación-Activación de efectivos integrantes del Grupo de Intervención.
- Notificación de la situación a la Dirección del Plan.
- Notificación de la situación al Grupo Técnico de Seguimiento y Control.
- Notificación de la situación a los integrantes del Comité Asesor, según indicación de la Dirección del Plan.

- Notificación a otros organismos, según indicación de la Dirección del Plan.

Una vez evaluado el accidente y tomada una decisión por la Dirección del Plan, se procederá a la notificación de la situación y activación de los distintos integrantes del PEE no activados previamente.

En las situaciones de categoría 1, se establecerá un procedimiento de evaluación y seguimiento. Para ello se actuará según la siguiente secuencia:

- Solicitud de información al Responsable del PEI del establecimiento afectado.
- Solicitud de información al Responsable del Servicio de Prevención y Extinción de Incendios y Salvamento así como a las Fuerzas y Cuerpos de Seguridad, en caso de estar desplazados al lugar del accidente.
- Notificación de la situación a la Dirección del Plan.
- Notificación de la situación a los Grupos Operativos y al ayuntamiento del municipio afectado.

8.2. Actuación desde los primeros momentos de la emergencia.

En los primeros momentos de la emergencia y hasta la activación completa del PEE, se constituirá en el lugar más adecuado el Puesto de Mando Avanzado (PMA), que será la base de Coordinación de todos los medios que se encuentren haciendo frente a la emergencia.

8.3. Actuación de los Grupos Operativos.

Los procedimientos de actuación de los Grupos Operativos estarán definidos para los distintos supuestos accidentales y serán objeto de revisiones periódicas en función de los ejercicios de adiestramiento y simulacros que se realicen.

Los procedimientos de actuación se podrán agrupar para aquellos supuestos accidentales en los que se prevé que las pautas de actuación son coincidentes.

En aquellos accidentes no categorizados inicialmente en la notificación del establecimiento, pero que hayan producido o puedan producir daños graves, se procederá de manera similar en lo que respecta a la movilización inmediata de efectivos adscritos al Grupo de Intervención.

Una vez categorizado el accidente, si el PEE es activado, se procederá a la constitución formal del Grupo de Intervención y Puesto de Mando Avanzado.

8.4. Coordinación de los operativos. Puesto de Mando Avanzado.

El PMA funcionará como centro de coordinación de los servicios operativos con comunicación permanente el CECOP. La Jefatura del PMA será designada por la persona responsable de la dirección de operaciones en función de las características específicas de la emergencia. Debe quedar garantizada la disposición de los equipos de comunicaciones que le aseguren la comunicación con la Dirección del PEE y las personas responsables de los Operativos.

El PMA se establece en un lugar cercano a donde se produce la emergencia, con objeto de un mejor control y coordinación de los efectivos y actuaciones en las zonas afectadas, teniendo el carácter de fijo o móvil en función del tipo de emergencia y de las indicaciones de la Jefatura del mismo.

Grupo de Intervención.

En caso de activarse el PEE, el CECOP alertará al Grupo de Intervención. A partir de esta notificación se adoptará por dicho grupo las actuaciones previstas en los procedimientos de actuación y medidas de protección.

En aquellos accidentes no categorizados inicialmente en la notificación del establecimiento, pero que hayan producido o puedan producir daños graves, se procederá de manera similar en lo que respecta a la movilización inmediata de efectivos adscritos al Grupo de Intervención. Al objeto de asegurar la coordinación de los medios actuantes (Grupo de Intervención), el responsable del Servicios de Prevención y Extinción de Incendios y Salvamento en el lugar del accidente asumirá las funciones de coordinación. Una vez categorizado el accidente, si el PEE es activado se procederá a la constitución formal de Grupo de Intervención y Puesto de Mando Avanzado.

Grupo Técnico de Seguimiento y Control.

En caso de activarse el PEE, el CECOP alertará a la jefatura del Grupo Técnico de Seguimiento y Control y a todos sus componentes. La jefatura del Grupo se dirigirá al CECOP y los restantes miembros se distribuirán entre el CECOP y el Puesto de Mando Avanzado.

A partir de los valores de medición de campo, datos del accidente e información suministrada por los sistemas informáticos implantados, se llevarán a cabo las funciones de seguimiento y evaluación, informando de todo ello a la Dirección del Plan.

En caso de accidente no categorizado o de categoría 1, el CECOP notificará la situación a la jefatura del Grupo Técnico de Seguimiento y Control e integrantes del Grupo designado por ésta. A criterio de la jefatura de Grupo o por indicación de la Dirección del Plan se realizarán funciones de evaluación y seguimiento.

Grupo Sanitario.

En caso de activarse el PEE, el CECOP alertará al Grupo Sanitario a través del Centro de Coordinación de Urgencias y Emergencias Sanitarias del 061 de Cádiz.

A partir de esta notificación se adoptarán por el Grupo Sanitario las actuaciones previstas en los Procedimientos de actuación y medidas de protección.

Grupo de Seguridad.

En caso de activarse el PEE, el CECOP alertará al Grupo de Seguridad a través del CECOP. A partir de esta notificación se adoptarán por dicho Grupo las actuaciones previstas en los Procedimientos de actuación y medidas de protección.

En aquellos accidentes no categorizados inicialmente en la notificación del establecimiento, pero que hayan producido o puedan producir daños graves, se procederá de manera similar en lo que respecta a la movilización inmediata de efectivos adscritos al Grupo de Seguridad.

Grupo de Apoyo Logístico.

Una vez recibida la notificación de la activación del PEE, por parte del CECOP, la Jefatura del Grupo procederá a la alerta y notificación de los componentes del Grupo que estime oportunos, incorporándose al CECOP los que así decida.

En el CECOP, y con la ayuda del catálogo de medios y recursos del PEE, se gestionará el suministro de medios necesarios para el control del accidente.

Asimismo, se realizarán actuaciones dirigidas al restablecimiento de servicios básicos, adecuación de alojamientos y otros aspectos asignados.

La actuación de este Grupo se realiza según lo previsto en los Procedimientos de actuación y medidas de protección y los criterios de la Dirección del Plan, de acuerdo a la evolución del accidente.

La Jefatura del PMA, directamente o en su caso a través del Comité de Operaciones, trasladará a la Dirección del Plan, la información sobre el desarrollo del suceso, las medidas adoptadas y necesidades.

8.5. Seguimiento del desarrollo del suceso. Fin de la emergencia.

La jefatura del PMA, directamente o en su caso a través del Comité de Operaciones, trasladará a la Dirección del Plan, la información sobre el desarrollo del suceso, las medidas adoptadas y necesidades.

La Dirección del Plan podrá contar también con el asesoramiento de expertos e instituciones, ajenas a este PEE, que se consideren necesarios para la resolución de la situación.

También asesorarán a la Dirección del Plan de Emergencia Exterior sobre la conveniencia de decretar el fin de la situación de emergencia y la correspondiente desactivación del PEE.

La declaración del fin de la emergencia no impide sin embargo, que si es necesario continúe la vigilancia preventiva en el lugar o zona afectada por el suceso y se sigan realizando las tareas reparadoras y de rehabilitación.

Una vez finalizada la Emergencia, en un plazo máximo de seis meses, la Jefatura de cada Grupo elaborará un informe sobre la notificación del accidente y desarrollo de las acciones de su respectivo Grupo, para su análisis por la Dirección del Plan.

9. Información a la población durante la emergencia.

En todos aquellos accidentes en que se active el PEE y aquellos otros en que los efectos sean percibidos por la población, se establecerá un dispositivo de aviso y de información pública sobre las medidas más adecuadas que se deben adoptar.

En tales situaciones se hace necesario facilitar a la población información del accidente y las causas que lo originaron, evitando de este modo los efectos negativos que se generan a partir de informaciones dispersas o inadecuadas.

En relación al Aviso a la población:

- Corresponde a la Dirección del Plan activar los sistemas de aviso, delimitando el momento, ámbito y método.

- Los avisos se establecen a través de:

- Conexión con emisoras locales (Radio y TV), mediante mecanismo de entrada inmediata en emisión.
- Teléfonos de contacto.
- Utilización de sistemas de sirenas y megafonía fijos/móviles existentes.

En relación a la información sobre el accidente:

- Corresponde a la Dirección del Plan designar los criterios, contenidos y canales de información

- Las informaciones serán elaboradas y coordinadas en su distribución por el Gabinete de Información del PEE.

- El contenido de la información estará referido a:

- Características del accidente. Evolución y efectos.
- Explicación de las medidas adoptadas.

- Emisión de avisos y mensajes periódicos a la población, que permitan mantenerla informada de la situación y evolución de la emergencia.

- Comunicación de instrucciones y recomendaciones a la población para facilitar su colaboración y la adopción de medidas de autoprotección

- Tratamiento de la información para evitar situaciones de pánico y actuaciones o comportamientos negativos.

- Localización e identificación de afectados.

- Otros aspectos considerados por la Dirección del Plan.

10. Catálogo de medios y recursos.

El Catálogo de Medios y Recursos es una herramienta orientada a la planificación y gestión en emergencias. El Catálogo de Medios y Recursos está constituido por archivos y bases de datos que recogen información relativa a los medios y recursos pertenecientes a las distintas Administraciones Públicas, organismos y entidades privadas, así como técnicos y colaboradores, que pueden ser movilizados ante emergencias contempladas en el presente PEE.

Este Catálogo se encuentra en el CECEM 112-Andalucía en Cádiz, a disposición permanente. En estos centros se trabaja de modo continuo en su actualización.

El principal objetivo del Catálogo de Medios y Recursos es conocer y localizar, de forma rápida y eficaz, los medios y recursos disponibles para actuar ante situaciones de emergencia.

11. Implantación del Plan de Emergencia Exterior.

Junto con la elaboración y diseño de la estructura operativa y funcional del Plan de Emergencia Exterior, son necesarias una serie de acciones encaminadas a garantizar que los procedimientos de actuación previstos en el mencionado Plan de Emergencia sean plenamente operativos, asegurando su actualización y adaptación a posibles modificaciones.

Tras el proceso de aprobación y homologación, se establece una fase de implantación dirigida a su instalación inicial y a posibilitar el desarrollo y operatividad del mismo. La implantación del Plan de Emergencia Exterior recoge las acciones necesarias para su aplicación, tales como:

- Desarrollo de la estructura y organización del PEE

- Designación y nombramientos de los componentes del Comité Asesor, Gabinete de Información y del Comité de Operaciones, así como los sistemas para su localización.

- Designación y nombramiento de los componentes que constituyen los Grupos Operativos y los sistemas para su movilización.
- Establecimiento de los protocolos, convenios, acuerdos necesarios con los organismos y entidades participantes, tanto para concretar actuaciones como para la asignación de medios y/o asistencia técnica.
- Programas de dotación y/o mejora de medios y recursos
 - Comprobación de la disponibilidad de los medios y recursos asignados al PEE.
 - Implantación y desarrollo del CECOP.
 - Ampliación y optimización de comunicaciones.
 - Equipamiento de sistemas de aviso a la población.
 - Elaboración y desarrollo soporte de información territorial.
 - Elaboración del Catálogo de Medios y Recursos
- Programas de formación continua a los integrantes de los Grupos Operativos
 - Verificación del conocimiento del PEE por parte de todos los intervinientes, en la medida necesaria para que realicen correctamente sus cometidos.
 - Establecimiento de programas de formación y capacitación de los servicios implicados.
- Programas de comprobación de la eficacia del modelo implantado:
 - Comprobación de la eficacia del modelo implantado, el adiestramiento del personal y la disponibilidad de medios, mediante ejercicios o simulacros.
- Programas de información a la población:
 - Realización de campañas de información y divulgación dirigidas a los ciudadanos para lograr una respuesta adecuada frente a las diferentes situaciones de emergencia.

11.1. Información del Plan de Emergencia Exterior a la población.

Dentro de la fase de implantación se acometerá una política informativa de cara a la divulgación del PEE entre la población a fin de facilitar la familiarización de ésta con las medidas de protección ante accidentes graves en los que intervengan sustancias peligrosas.

Se realizarán campañas, con los siguientes contenidos:

- Difusión e información pública sobre el PEE.
- Información sobre riesgos potenciales.
- Divulgación de los mensajes y señales aplicables ante situaciones de emergencia.
- Divulgación de medidas de autoprotección.
- Información sobre colaboración y apoyo en tareas de voluntariado.

11.2. Información y divulgación a las Entidades Locales.

Los programas de información a los municipios con riesgo de emergencia por accidentes graves en los que intervengan sustancias peligrosas, estarán dirigidos a proporcionar los datos básicos y necesarios para un adecuado desarrollo del Plan de Actuación local.

Se informará sobre:

- Actuaciones básicas en el ámbito local.
- Acopio y suministro de información sobre medios y recursos.
- Apoyo en la toma de decisiones.
- Difusión de consejos para la población.

12. Mantenimiento del Plan de Emergencia Exterior.

El mantenimiento está dirigido a garantizar que los procedimientos de actuación previstos en el PEE sean operativos, adecuándolo a las modificaciones que incidan en materias relacionadas con el mismo. En función de la magnitud y repercusión de las modificaciones se consideran dos procedimientos diferenciados, las actualizaciones y las revisiones.

A efectos de adecuar el programa de mantenimiento del PEE, la Dirección del Plan, una vez aprobado y homologado, establecerá lo siguiente:

- Plan de resolución de carencias.
- Calendario de actividades para mantenimiento del PEE.

12.1. Actualizaciones y comprobaciones periódicas.

El Plan de Emergencia Exterior debe estar sometido permanentemente a un programa de actualización, asegurando así su aplicación permanente. Estas actualizaciones recogerán las modificaciones referidas tanto a los aspectos organizativos como operativos.

La actualización del PEE implica:

- Comprobación y actualización de nuevos nombramientos o cambios de los integrantes del PEE.
- Actualización del Catálogo de Medios y Recursos. Comprobación de la disponibilidad, adecuación técnica y asignación de recursos.
- Comprobación de la adecuación y eficacia de los procedimientos operativos.
- Adecuación y desarrollo de: sistemas y medios de comunicaciones, sistema de aviso a la población, sistemas informáticos de gestión de emergencias y sistemas de previsión y alerta.

Las actualizaciones se realizarán con la periodicidad que se indica en el artículo 7.3.11.5 del Real Decreto 1196/2003 (Directriz Básica) y se dirigen básicamente a la incorporación de modificaciones de carácter ordinario.

Igualmente se debe realizar una comprobación periódica que verifique el perfecto estado de uso de los equipos adscritos al PEE. Estas comprobaciones se realizarán de acuerdo con un programa de implantación con criterios generales establecido por la Dirección del Plan. El programa establecido a partir de las recomendaciones del suministrador del equipo y titularidad de las mismas en la implantación del Plan.

12.2. Ejercicios de adiestramiento.

La formación del personal implicado en el PEE debe ser una labor continuada. Los Programas de formación estarán destinados a:

- Integrantes de los comités.
- Integrantes del Centro de Coordinación.
- Integrantes de los Grupos Operativos.
- Otros organismos implicados.

La formación recogerá los siguientes aspectos:

- Difusión del PEE a los componentes de los Grupos Operativos por parte de la Jefatura de dichos Grupos.

- Cursos de formación para los servicios implicados.
- Realización de ejercicios y simulacros (parciales y/ o globales) donde se verificará el estado de los procesos implicados en situaciones de emergencia.

Se redactarán informes sobre los resultados de los ejercicios realizados y una valoración final. Estos servirán de base para las adaptaciones en el PEE con la finalidad de obtener una mayor coherencia y efectividad de la respuesta frente a situaciones de emergencia.

La realización de los ejercicios por grupos reducidos, constituye en si mismo un elemento de mayor agilidad para la verificación modular del funcionamiento del PEE.

La Jefatura de cada Grupo, preparará un ejercicio en el que los miembros del mismo deberán emplear todos o parte de los medios necesarios en caso de accidente.

La preparación y diseño de los ejercicios de adiestramiento corresponden a la Jefatura de los Grupos. Para proceder a su seguimiento técnico y valoración, se constituirá una subcomisión entre los miembros del Comité Asesor del PEE. Los resultados del mismo serán sometidos a la decisión de la Dirección del Plan, para incorporar las mejoras sustanciales tan pronto como sea posible.

12.3. Simulacros.

Un simulacro consiste en la activación simulada del PEE en su totalidad al objeto de comprobar:

- El funcionamiento y efectividad de los sistemas de aviso a la población y transmisiones.
- La rapidez de respuesta de los Grupos Operativos y de la aplicación de medidas de protección.
- El funcionamiento de las medidas de protección y una primera evaluación de su eficacia.

Su finalidad es la de evaluar la operatividad del PEE, respecto a las prestaciones previstas y tomar las medidas correctoras pertinentes o revisar su operatividad, si fuese necesario. En este sentido, deben establecerse criterios para la evaluación de la coordinación de las actuaciones y la eficacia de éstas.

Se deberá realizar un simulacro por PEE para cada revisión. El tiempo transcurrido entre dos simulacros no podrá superar los 3 años.

12.4. Evaluación de la eficacia de la información a la población.

Las medidas de protección personal de la población constituyen un complemento indispensable a las medidas adoptadas por el PEE, entre otras razones, porque la mayoría de ellas, de acuerdo con lo establecido en la Guía de Respuesta, consisten en actuaciones que ha de realizar la propia población tendentes al alejamiento del lugar de los hechos o al confinamiento, una vez declarado el accidente. Por esta razón, y con el fin de familiarizarse con las mismas y facilitar la aplicación de otras medidas de protección, es fundamental que la población afectada tenga un conocimiento suficiente del contenido del PEE y de las actitudes que debe adoptar ante avisos de emergencia.

En este sentido, se promoverán periódicamente campañas de sensibilización entre la población de la zona planificada por parte de la Dirección del Plan, con la colaboración de los industriales afectados.

Estas campañas deberán fundamentarse en:

- Folletos descriptivos.
- Material audiovisual.
- Charlas y Conferencias sobre los objetivos y medios del PEE.
- Demostración de acciones de protección personal.
- Información cada vez que se produzca una activación del PEE, sea real o simulada.
- Contactos directos y visitas a instalaciones.

La forma concreta de esta información depende tanto de la idiosincrasia local como del estado de la opinión pública. En consecuencia el Gabinete de Información del PEE redactará estas comunicaciones para cada caso concreto, bajo la supervisión de la Dirección del Plan.

Debido al grave problema que puede resultar de un tratamiento inadecuado de esta información, la Dirección del Plan analizará, en el ámbito de influencia del PEE, la percepción de riesgo químico, como elemento necesario para una posterior información a la población, donde se establezcan las metodologías y contenidos adecuados para una divulgación y formación sobre los riesgos, medidas de autoprotección y otros aspectos relacionados con el PEE.

Es por todo ello que la campaña de información no termina hasta no comprobar el grado de eficacia de la misma. Se hace por tanto recomendable realizar un sondeo entre la población una vez realizada la campaña aplicando una técnica cuantitativa y cuestionario cerrado, con el solo objeto de mejorar las actuaciones futuras.

12.5. Revisiones del Plan de Emergencia Exterior y procedimientos de distribución de éstas.

Complementariamente a las actualizaciones antes señaladas, se establece la necesidad de realizar revisiones globales del PEE. Dicha revisión está dirigida a la reestructuración y complementación del PEE en relación a cambios destacables en los contenidos del mismo, motivados por causas técnicas o de ordenación administrativa o legislativa. Su periodicidad será de tres años, salvo razón motivada. Las revisiones pueden dar lugar a la formulación de una nueva edición del PEE.

El PEE establece un período de tiempo máximo de 3 años para realizar las revisiones del mismo. Además se considera la conveniencia de hacer la revisión con anterioridad al vencimiento de dicho período cuando así lo aconsejen los resultados de los ejercicios y simulacros, la evolución de las tendencias en evaluar y combatir accidentes mayores, las modificaciones en los establecimientos, alteraciones en los servicios intervinientes o cualquier otra circunstancia que altere sustancialmente la eficacia en su aplicación.

Toda aquella alteración del PEE que afecte a la organización del mismo, deberá ser comunicada con la suficiente antelación, con el fin de mantener la vigencia y operatividad del mismo. Dicho compromiso se extiende a todos los Organismos y entidades que participan en el PEE.

Se determinarán actuaciones, además de las mencionadas con anterioridad, relativas a la evaluación y optimización de:

- Metodología de identificación de riesgos.
- Estructuras organizativas y procedimientos operativos.
- Medidas de actuación.
- Dotación de medios y equipamiento.
- Sistemas de aviso y comunicación.

13. Planes de Actuación Municipal.

Los planes de actuación municipal se basarán en las directrices del Plan de Emergencia Exterior, en cuanto a la identificación del riesgo, análisis de consecuencias, zonas objeto de planificación, medidas de protección a la población y actuaciones previstas. Estos planes forman parte de los PEE y deberán ser homologados por la Comisión de Protección Civil de Andalucía.

El Plan de Actuación Municipal se adaptará a las características específicas de cada municipio en lo que respecta a demografía, urbanismo, topografía y aspectos socio-económicos.

El principal objeto del Plan será el de protección e información a la población.

13.1. Funciones básicas.

Las actuaciones fundamentales que debe desarrollar el Plan de Actuación Local ante el riesgo de accidentes graves en los que intervienen sustancias peligrosas son las siguientes:

- Apoyo e integración en su caso en los Grupos Operativos previstos en el PEE.
- Colaboración en la puesta en marcha de las medidas de protección a la población en el marco del Plan de Emergencia Exterior y bajo la dirección de éste.

- Colaboración en la aplicación del sistema de avisos a la población a requerimiento de la Dirección del Plan y bajo la dirección de ésta.
- Colaboración en la difusión y divulgación entre la población afectada del PEE.

13.2. Contenido mínimo de los Planes de Actuación Municipal.

Recogiendo los puntos del apartado anterior sobre las funciones básicas del Plan de Actuación Local, se establece el siguiente contenido mínimo que ha de incluir el Plan para que sea eficaz y operativo, sin perjuicio de otras actuaciones a desarrollar, que por las características del territorio afectado o por la tipología del accidente, puedan preverse.

1. Introducción.

1.1. Objetivos y justificación del Plan en el contexto de la planificación local y de los Planes de Emergencia Exterior.

1.2. Marco legislativo y desarrollo del proceso de elaboración, aprobación y homologación.

2. Descripción del municipio y ámbito de aplicación.

2.1. Características geofísicas.

2.2. Estructura urbanística/Demografía.

2.3. Vías de Comunicación.

2.4. Elementos vulnerables a destacar.

2.5. Riesgos asociados.

3. Estructura y organización.

3.1. Definición del responsable local de la emergencia.

3.2. Asignación de la Representación en el Comité Asesor del Plan de Emergencia Exterior.

3.3. Determinación del CECOPAL.

3.4. Determinación de los efectivos operativos locales y su integración en los Grupos Operativos del Plan de Emergencia de Comunidad Autónoma.

3.5. Organigrama y funciones.

4. Operatividad.

4.1. Comunicación CECOPAL-CECOP.

4.2. Notificación de la emergencia.

4.3. Activación del Plan de Actuación Local.

4.4. Conexión-integración operativa con el Plan de Emergencia de Comunidad Autónoma.

5. Implantación y mantenimiento.

5.1. Formación y capacitación.

5.2. Revisión y Ejercicios.

5.3. Implantación y actualización.

ANEXO I: Zonas y población potencialmente afectadas.

ANEXO II: Procedimientos de evacuación. Rutas principales.

ANEXO III: Zonas de seguridad. Áreas e instalaciones alojamiento.

13.3. Centros de Coordinación Operativos Locales.

Los Centros de Coordinación Locales (CECOPAL) desarrollan una tarea fundamental en la coordinación de las actuaciones previstas en el Plan de Actuación Municipal y sirven de apoyo a la coordinación con el Plan de Emergencia Exterior.

La constitución del CECOPAL se realizará siempre que se haya declarado la situación de Emergencia, y en las situaciones que se estime oportuno por la Dirección del Plan.

Desde el CECOPAL se realizarán las siguientes acciones:

- Conexión con los Servicios Operativos Locales.
- Transmisión de información de la evolución.
- Petición de medios y recursos adicionales para luchar contra la emergencia.
- Avisos y difusión de normas y consejos a la población.

13.4. Interfase de los Planes de Actuación Local y el Plan de Emergencia Exterior.

En todas aquellas situaciones en que se active el Plan de Actuación Municipal, la Dirección de dicho Plan debe mantener informada a la Dirección del Plan de Emergencia Exterior. Dicha información debe ser de carácter inmediato, y continuada durante todo el proceso en que el PEE se encuentre activado, informando sobre las medidas que se van adoptando y la evolución de la situación.

El procedimiento de información se establecerá desde el Centro de Coordinación Operativa Local (CECOPAL) en comunicación con el CECEM 112-Andalucía.

PLAN DE EMERGENCIA EXTERIOR ANTE EL RIESGO DE ACCIDENTES GRAVES EN LOS QUE INTERVIENEN SUSTANCIAS PELIGROSAS POLÍGONO INDUSTRIAL JUNCARIL

1. Introducción.

El consumo creciente de derivados petrolíferos y gas natural, la síntesis de productos sumamente tóxicos para su utilización en la industria química, así como el almacenamiento de productos fertilizantes y fitosanitarios o la acumulación de residuos para su tratamiento, producen, en algunos establecimientos, situaciones excepcionales de riesgo que pueden verse acentuadas tanto por una elevada densidad de población en el entorno de las mismas, ya sea de forma ocasional o permanente, como por la presencia de zonas cuyo valor natural es necesario preservar.

Estas situaciones han incrementado la toma de conciencia por parte de las personas responsables de las Administraciones Públicas de los diferentes países industrializados e, incluso, de los Organismos Internacionales, para establecer criterios, normas y guías con objeto de prevenir el riesgo y controlar las emergencias que puedan producirse en las instalaciones susceptibles de sufrir accidentes graves.

La entrada en vigor, en julio de 1999 del Real Decreto 1254/1999, de 16 de julio, por el que se aprueban medidas de control de los riesgos inherentes a los accidentes graves en los que intervengan sustancias peligrosas, supuso un cambio significativo en cuanto a las obligaciones a cumplir por parte de los establecimientos industriales afectados, con relación a la prevención, gestión y control de los riesgos asociados a sus instalaciones y actividades.

El Real Decreto 1254/1999 constituye la transposición al ordenamiento jurídico nacional de la Directiva 96/82/CE, del Consejo de 9 de diciembre de 1996, relativa al control de los riesgos inherentes a los accidentes graves en los que intervengan sustancias peligrosas, conocida como Directiva Seveso II, que supone un avance relevante en el proceso de armonización de la Unión Europea en el ámbito de la prevención de accidentes graves y la gestión de los riesgos en aquellos establecimientos en los que estén presentes sustancias peligrosas en cantidades significativas.

El artículo 11.4 del Real Decreto 1254/99 dispone que, para las empresas afectadas, los órganos competentes de las Comunidades Autónomas elaborarán, con la colaboración de los industriales, un Plan de Emergencia Exterior para prevenir y, en su caso mitigar, las consecuencias de los posibles accidentes graves previamente analizados, clasificados y evaluados; que se establezcan las medidas de protección más idóneas, los recursos humanos y materiales necesarios y el esquema de coordinación de las autoridades, órganos y servicios llamados a intervenir.

Posteriormente en la Comunidad Autónoma de Andalucía entró en vigor el Decreto 46/2000, de 7 de febrero, por el que se determinan las competencias y funciones de los Órganos de la Administración de la Junta de Andalucía en relación con los medios de control de riesgos inherentes a los accidentes graves en los que intervengan sustancias peligrosas. Asimismo, el 14 de noviembre de ese mismo año, fue publicada la Orden de 18 de octubre de 2000 de la Consejería de Empleo y Desarrollo Tecnológico para desarrollo y aplicación del artículo 2 del citado Decreto.

La elaboración de los Planes de Emergencia Exterior de las empresas afectadas, se ha de hacer teniendo en cuenta los criterios que establece la Directriz Básica de protección civil para el control y la planificación ante el riesgo de accidentes graves en los que intervienen sustancias peligrosas (en adelante «la Directriz Básica»), aprobada por Real Decreto 1196/2003, de 19 de septiembre y publicada en el BOE núm. 242, de 9 de octubre de 2003. Esta directriz pretende adecuarse a los conceptos definidos en la Directiva Seveso II.

La Consejería de Justicia e Interior, como órgano competente en el territorio de la Comunidad Autónoma para la elaboración de los Planes de Emergencia Exterior en las industrias afectadas por el R.D. 1254/99, según recoge el Decreto 46/2000, de 7 de febrero, de la Junta de Andalucía, aborda la ejecución del Plan de Emergencia Exterior para la provincia de Granada para aquellas empresas susceptibles de ocasionar accidentes graves en los que intervengan sustancias peligrosas.

Así, siguiendo lo establecido en el artículo 7 de la citada Directriz Básica y con la información contenida en los Informes de Seguridad proporcionados por el industrial, se ha elaborado el presente PLAN DE EMERGENCIA EXTERIOR ANTE EL RIESGO DE ACCIDENTES GRAVES EN LOS QUE INTERVIENEN SUSTANCIAS PELIGROSAS PARA EL POLIGONO INDUSTRIAL JUNCARIL, en Albolote y Peligros, provincia de Granada, con el objeto de prevenir y, en su caso, mitigar los efectos de los accidentes graves limitando sus consecuencias para el hombre y el medio ambiente, dentro de las obligaciones de los poderes públicos de garantizar el derecho a la vida y a la integridad física de la población así como el derecho a disfrutar de un medio ambiente adecuado para el desarrollo de la persona, ambos reconocidos en la Constitución.

El Plan a continuación desarrollado se estructura según establece la Directriz Básica, en su artículo 7, en los siguientes apartados:

- Objeto y ámbito.
- Bases y criterios.
- Zonas objeto de planificación.

- Definición y planificación de las medidas de protección.
- Estructura y organización del Plan.
- Operatividad.
- Procedimientos de actuación del Plan.
- Información a la población durante la emergencia.
- Catálogo de medios y recursos.
- Implantación.
- Mantenimiento.
- Planes de Actuación Municipales.

2. Objeto y ámbito.

El objeto fundamental del Plan de Emergencia Exterior (PEE) es el establecimiento de las medidas de prevención y de información, así como la organización y los procedimientos de actuación, asegurando una mejor eficacia y coordinación en la intervención de los medios y recursos disponibles.

La finalidad del PEE es prevenir y, en su caso, mitigar los efectos de los accidentes graves en los que intervengan sustancias peligrosas, limitando sus consecuencias para las personas, los bienes y el medio ambiente.

El PEE, aquí desarrollado, está destinado a hacer frente a situaciones puntuales que entrañen un grave riesgo para personas y bienes, o que representen, también de forma grave, un riesgo de contaminación del medio ambiente. En general, en estas situaciones, se requiere la movilización de una gran cantidad de recursos humanos y materiales, por lo que es esencial una planificación previa de las actuaciones y de las medidas de protección que han de adoptarse.

El PEE constituye el marco orgánico y funcional para la intervención preventiva o mitigadora frente a los accidentes graves en los que intervienen sustancias peligrosas, que en el mismo se contemplan. A partir del análisis y evaluación de los accidentes, establece las medidas de actuación, la aplicación de medios y recursos y el esquema de coordinación entre Administraciones, organismos y servicios a intervenir.

La realización del Análisis de Riesgos y la evaluación de los accidentes es obligación de las empresas HEROGRA FERTILIZANTES, S.A., y REPSOL BUTANO S.A., estando incluidos en el Informe de Seguridad. Esta información es validada y acreditada por la Consejería competente en materia de industria.

El ámbito de aplicación del presente Plan de Emergencia Exterior son los establecimientos de las empresas HEROGRA FERTILIZANTES, S.A. y REPSOL BUTANO S.A., situadas en Albolote y Peligros, Granada. Se determinará la descripción general de los establecimientos objeto de la planificación así como su entorno geográfico.

2.1. Funciones básicas del Plan de Emergencia Exterior.

Los objetivos básicos que pretende cubrir este Plan son los siguientes:

- Caracterizar las zonas de intervención y alerta.
- Prever la estructura organizativa y los procedimientos de intervención para las situaciones de emergencia por accidentes graves.
- Prever los procedimientos de coordinación con el Plan Estatal para garantizar su adecuada integración.
- Prever los procedimientos de coordinación con otros planes
- Establecer los sistemas de articulación con las organizaciones de las Administraciones municipales y definir los criterios para la elaboración de los planes de actuación municipal de aquellas.
- Especificar los procedimientos de información a la población sobre las medidas de seguridad que deban tomarse y sobre el comportamiento a adoptar en caso de accidente.
- Catalogar los medios y recursos específicos a disposición de las actuaciones previstas.
- Garantizar la implantación y mantenimiento del PEE.

2.2. Descripción general de los establecimientos HEROGRA FERTILIZANTES, S.A.

Las actividades que desarrolla la empresa HEROGRA FERTILIZANTES, S.A., están clasificadas según la clasificación Nacional de Actividades Económicas (CNAE) con el código 2015. (Real Decreto 475/2007, de 13 de abril).

La actividad ejercida por HEROGRA FERTILIZANTES, S.A., consiste en la fabricación de fertilizantes y compuestos nitrogenados.

El objetivo de la planta es la preparación de fertilizantes sólidos y líquidos. El nitrato de amonio es materia prima, junto a otras sustancias simples, como urea, cloruro potásico, fosfato monoamónico, fosfato diamónico y otras como el nitrato cálcico y el nitrato de magnesio. El nitrato potásico es materia prima por un

lado y se fabrica por otro. Con el nitrato cálcico y el nitrato de magnesio ocurre lo mismo, pero se fabrican en forma líquida en la Planta.

La Planta de Fertilizantes HEROGRA S.A. está formada por las siguientes instalaciones y zonas:

- Aparcamientos.
- Portería y báscula.
- Sala de conductores.
- Edificio de servicios auxiliares.
- Oficinas.
- Nave de almacenamiento de envasados.
- Nave de envasado y ensacado de especiales.
- Nave vía apartadero.
- Nave de silos.
- Zona de líquidos.

Los datos generales de la empresa se muestran a continuación:

DATOS GENERALES DE LA INSTALACIÓN	
Razón social	HEROGRA FERTILIZANTES S.A. Polígono Juncaril C/ Loja, s/n Albolote (Granada) Tlf: 958 49 00 02 Fax: 958 46 69 41
Actividad	Fabricación de fertilizantes y compuestos hidrogenados
Establecimiento industrial	HEROGRA S.A. Polígono Juncaril C/ Loja S/N Albolote (Granada)
Nombre del máximo responsable de la instalación	

Las instalaciones de HEROGRA S.A. se encuentran localizadas en las coordenadas UTM:

X: 442580
Y: 4121146

El establecimiento HEROGRA S.A. queda afectado por la legislación vigente en materia de prevención de Accidentes Graves en los que intervengan Sustancias Peligrosas, Real Decreto 1254/1999, de 16 de julio, por el que se aprueban medidas de control de los riesgos inherentes a los accidentes graves en los que intervengan sustancias peligrosas, por la presencia de éstas en sus instalaciones.

Las sustancias peligrosas presentes son:

Clasificación R.D. 1254/1999	Umbral (t) para aplicar Arts. 6/7	Umbral (t) para aplicar Art. 9	Cantidad (t) inventariada
Parte 1/Anexo I RD 948/2005) Nitrato de amonio	350	2500	Supera ambos valores umbrales
Parte 2/Anexo I RD 948/2005) Nitrato potásico	50	200	Supera ambos valores umbrales

La cantidad de nitrato de amonio presente en las instalaciones del establecimiento objeto de estudio supera ambos umbrales de 350 y 2500 toneladas. Ante los resultados, el presente establecimiento quedaría sujeto, además de a lo previsto en los artículos 6 y 7, a las disposiciones del artículo 9 del R.D. 1254/1999.

REPSOL BUTANO S.A.

Las actividades que desarrolla la empresa REPSOL BUTANO S.A., están clasificadas según la clasificación Nacional de Actividades Económicas (CNAE) con el código 4671. (Real Decreto 475/2007 de 13 de Abril).

La actividad ejercida por REPSOL BUTANO S.A., consiste en el aprovisionamiento, almacenamiento, envasado, transporte y comercialización de gases licuados del petróleo (GLP), butano, propano y sus mezclas.

El objetivo de la planta es el envasado de GLP en botellas de capacidades varias y trasiego entre depósitos de almacenamiento y medios de transporte como camiones-cisterna y vagones-cisterna de ferrocarril.

La Factoría de Peligros de REPSOL BUTANO, S.A. ocupa una superficie aproximada de 60.595 m², de los cuales solamente 2.950 m² están dedicados a edificaciones (menos del 5%).

Dichas edificaciones son las dedicadas a oficinas, sala de control, aseos, comedor, garaje, taller, almacenes, centro de transformación, UPS, control de motores, sala de aire comprimido, naves de envasado, sala de combas de GLP y sala de DCI.

La mayoría del terreno está sin edificar, dedicada al patio de maniobras y acceso de camiones para el transporte.

Otra parte importante de las instalaciones está dedicada a zona de almacenamiento de gas, constituida por depósitos esféricos y cilíndricos, y a las tuberías que conectan dichos depósitos con el resto de instalaciones.

Los datos generales de la empresa se muestran a continuación:

DATOS GENERALES DE LA INSTALACIÓN	
Razón social	REPSOL BUTANO, S.A. C/ José Abascal, 4. 28003 MADRID Tlf: 917 53 66 00 Fax: 915 49 08 81
Actividad	Comercio al por mayor de combustibles sólidos, líquidos y gaseosos y productos similares
Establecimiento industrial	REPSOL BUTANO, S.A. Polígono Industrial Juncaril C/ Lanjarón s/n 18120 Peligros (GRANADA)
Nombre del máximo responsable de la instalación	

Las instalaciones de REPSOL BUTANO, S.A. se encuentran localizadas en las coordenadas UTM:

X: 443227

Y: 4120593

El establecimiento REPSOL BUTANO, S.A. queda afectado por la legislación vigente en materia de prevención de Accidentes Graves en los que intervengan Sustancias Peligrosas, Real Decreto 1254/1999, de 16 de julio, por el que se aprueban medidas de control de los riesgos inherentes a los accidentes graves en los que intervengan sustancias peligrosas, por la presencia de éstas en sus instalaciones.

Las sustancias peligrosas presentes son:

Clasificación R.D. 1254/1999	Umbral (t) para aplicar Arts. 6/7	Umbral (t) para aplicar Art. 9	Cantidad (t) inventariada
Parte 1/Anexo I RD 948/2005) Butano	50	200	Supera ambos valores umbrales
Parte 1/Anexo I RD 948/2005) Propano	50	200	Supera ambos valores umbrales

2.3. Entorno geográfico.

En este apartado se describen los elementos destacables en un territorio amplio en torno a las instalaciones, para conocer mejor la comarca donde se sitúan y, en caso de necesidad, la ubicación de los medios y recursos disponibles más próximos.

Las instalaciones de HEROGRA FERTILIZANTES S.A. y REPSOL BUTANO, S.A se hallan en el Polígono Industrial Juncaril, dentro del término municipal de Albolote la primera y dentro del término municipal de Peligros la segunda (Granada). El acceso a dicho polígono es a través de las siguientes vías de comunicación

La red viaria por la cual se accede al Polígono Industrial Juncaril es a través de la Carretera A-44, tomando la salida 119. Otro acceso principal de entrada y salida del polígono es a través de la carretera A-92, en dirección Este, a unos 1.500 m.

El Polígono de Juncaril tiene una extensión de 2,500 kilómetros cuadrados, estando ubicado entre los municipios de Albolote (70%) y Peligros (30%), con una ocupación del 80%, existiendo 600 empresas instaladas en el mismo. La característica general de estas empresas es que son Pymes en su gran mayoría, siendo el sector comercio el más abundante.

El Polígono Juncaril se encuentra ubicado en una Zona Sísmica Tercera, de intensidad alta, Grado VIII.

La Mancomunidad de Municipios Juncaril-Asegra tiene las competencias del Polígono Juncaril, ya que pertenece a dos términos municipales. Dicha Mancomunidad está formada por el Excmo. Alcalde de Peligros y la Excmo. Alcalde de Albolote y cuatro de sus concejales respectivamente.

Las poblaciones principales que se encuentran en el entorno al polígono son: Albolote, Maracena, Peligros, Granada, Pulianas, Atarfe y Jun.

Municipio/población	Habitantes	Distancia al polígono (m)	Dirección
Albolote	17892	1350	NO
Maracena	21264	2400	SE
Peligros	11021	1330	NE
Granada	240099	6850	SE
Pulianas	5143	3170	SE
Atarfe	16432	3920	SO
Jun	3438	4400	SE

3. Bases y criterios.

La práctica totalidad de los accidentes potenciales en instalaciones de fabricación, tratamiento o almacenamiento de productos químicos que pueden provocar daños sobre las personas, el medio ambiente y los bienes se corresponden con la fuga o derrame incontrolado de sustancias peligrosas por sus características comburentes.

Si bien los sucesos iniciadores de tales accidentes se asocian a causas de diversa índole: naturales (terremotos, maremotos, inundaciones, huracanes, etc) humanos (fallos en procedimientos de operación, arranque, paradas, etc) o técnicas (deterioro de soldaduras, fallo en juntas, etc) será la dinámica de procesos, las características de las sustancias involucradas y los medios de protección existentes los que llevarán a los diferentes desarrollos de accidentes y, en definitiva, a los sucesos finales.

De esta manera, analizando la cadena de sucesos desde el suceso inicial hasta las diferentes posibilidades de desarrollo de los mismos mediante las técnicas de identificación de riesgos que se indicarán a continuación, se llegarán a determinar aquellos accidentes que pueden tener consecuencias en el Polígono Juncaril, y que serán objeto de consideración primordial por parte del Plan de Emergencia Exterior.

Entre dichos accidentes cabrá considerar en el caso de HEROGRA FERTILIZANTES S.A.:

- Incendio en zona próxima al almacenamiento de fertilizante, en la que hay presente algún material combustible, o en el propio lugar de almacenamiento si hay materiales combustibles almacenados o forman parte de la estructura constructiva del mismo.

- Liberación de nube tóxica compuesta principalmente de vapores nitrosos y amoníaco, debido a la descomposición térmica del nitrato de amonio.

- Explosión del fertilizante, tras la descomposición térmica del mismo, si se encuentra en zonas en las que esté confinado.

Entre dichos accidentes cabrá considerar en el caso de REPSOL BUTANO S.A.:

- Incendio de derrame de producto líquido.

- Ignición de nube inflamable de producto.

- BLEVE/Bola de Fuego por el colapso de recipiente envuelto en llamas.

- Dardo de Fuego por fuga por orificio e ignición inmediata (Jet Fire).

Los fenómenos físicos peligrosos asociados a dichos accidentes que se producirán sobre los diferentes elementos vulnerables dependen del carácter de la sustancia, pudiendo clasificarse en fenómenos de:

- Tipo mecánico (ondas de presión y proyectiles).

- Tipo térmico (radiación térmica).

- Tipo químico (fuga tóxica).

Una descripción más detallada de los diferentes fenómenos asociados a cada uno de estos accidentes se realiza cuando se definen las Zonas de Riesgo.

3.1. Justificación y descripción de la metodología utilizada para la identificación del riesgo.

El objetivo de la identificación de riesgos es determinar qué accidentes, con consecuencias para el exterior, se pueden dar en una instalación industrial (almacenamiento, transporte, etc.), y que puedan suponer un grave daño para las personas, los bienes y el medio ambiente de forma que, una vez identificados se evalúen las consecuencias de estos accidentes, y se utilicen en la elaboración del PEE al objeto de poder prevenirlos y mitigar sus efectos, en caso que ocurran.

Existen diferentes procedimientos para identificar riesgos en una determinada instalación industrial; la elección de uno u otro dependerá del grado de experiencia que se tenga del proceso y del nivel al que se quiera identificar el riesgo.

Si la instalación la componen múltiples procesos con un volumen importante de unidades y/o productos puede recurrirse a la identificación de áreas de riesgo mediante la aplicación de índices de riesgo:

- Índice DOW de incendio y explosión.
- Índice MOND (incluye la toxicidad del producto entre los parámetros que identifican el riesgo).

Si el proceso es relativamente conocido, la identificación puede realizarse por:

- Experiencia Histórica.
- Lista de chequeo («check list»).

Si el proceso es nuevo o tiene particularidades que no permiten una generalización hay que aplicar métodos de análisis, siempre cualitativos, que sistematicen la búsqueda de hipótesis incidentales:

- Análisis de Peligros y Operabilidad (HAZOP).
- ¿Qué ocurre si ...? (What if ...?).
- Análisis de modos de fallos y efectos (FMEA)

Las metodologías anteriormente mencionadas no son excluyentes entre sí, pudiendo ser aplicadas independientemente a un mismo proceso.

Para la identificación de escenarios de accidentes en la planta de fertilizantes HEROGRA S.A., se ha seguido la siguiente metodología:

- Análisis histórico de accidentes.
- Árboles de sucesos.
- Análisis del riesgo intrínseco de las sustancias peligrosas presentes en las instalaciones.

Para la identificación de escenarios de accidentes en la factoría REPSOL BUTANO S.A., se ha seguido la siguiente metodología:

- La tipología de las sustancias presentes en la Factoría.
- Los resultados obtenidos del HAZOP (Hazard Operability Study).
- La experiencia del personal técnico y de operación de Repsol Butano.
- La experiencia de TEMA, en la realización de estudios en plantas similares.

El Real Decreto 1254/1999, de 16 de julio, por el que se aprueban medidas de control de los riesgos inherentes a los accidentes graves en los que intervengan sustancias peligrosas, define en su artículo 3 el concepto de sustancia peligrosa.

Interpretando dicha definición, cabe considerar diferentes grupos de sustancias y preparados peligrosos:

- Sustancias peligrosas enumeradas. Aquellas listadas en el ANEXO I, PARTE 1
- Sustancias peligrosas no denominadas específicamente. Aquellas sustancias que se clasifican en algunas de las categorías de peligro contempladas en el ANEXO I, PARTE 2.
- Otras sustancias peligrosas no afectadas. Aquellas sustancias que se clasifican en alguna categoría de peligro NO contemplada en el ANEXO I, PARTE 2 (por ejemplo corrosivos, nocivos, irritantes, combustibles con $T_i > 55$ °C, etc.).
- Sustancias no peligrosas. Aquellas sustancias que NO presentan clasificación de peligro en la ficha de seguridad.

3.2. Justificación y descripción de la metodología utilizada para la valoración del riesgo.

Evolución del accidente.

Considerando la gran diversidad de parámetros que afectan al posible desarrollo de un accidente, se hace necesario antes de proceder a utilizar los métodos de cálculo de efectos y consecuencias, definir completamente las evoluciones que se van a estudiar por cada accidente identificado.

En la definición del árbol de sucesos que puede generarse a raíz de un accidente, se deben analizar al menos los siguientes factores:

- Desarrollos del accidente y sus posibles consecuencias. Esta fase propia de la etapa de cálculo de efectos y consecuencias, determina las posibles evoluciones de un accidente en cuanto a sus efectos físicos (formación de charco, evaporación, ignición, dispersión, etc) y, por tanto, a sus posibles consecuencias.

- Condiciones de contorno. Para cada una de estas evaluaciones, es necesario definir para qué condiciones: atmosféricas (estabilidad, velocidad de viento, etc) o de proceso (arranque, operación, parada, etc) se va a realizar el análisis.

Árboles de sucesos.

Según recoge la Directriz Básica, deben incluirse los árboles de sucesos para los accidentes graves seleccionados.

Los árboles de sucesos describen la evolución de un suceso iniciador sobre la base de la respuesta de distintos sistemas tecnológicos o condiciones externas.

Partiendo del suceso iniciador y considerando los factores condicionantes involucrados, el árbol describe las secuencias accidentales que conducen a distintos eventos.

Condiciones meteorológicas

Los datos relativos a las condiciones meteorológicas se han extraído del Atlas Nacional de España, Sección II, Grupo 9, CLIMATOLOGÍA, Ministerio de Obras Públicas y Transportes, Dirección General del Instituto Geográfico Nacional, 1992.

Condiciones topográficas.

Descripción topográfica del terreno donde se encuentra situado el polígono industrial.

Escenarios accidentales analizados.

A la vista de la identificación de peligros contemplada en el presente PEE, se han de seleccionar para su análisis aquellos accidentes más representativos que dan origen a los escenarios objeto de estudio.

Hipótesis consideradas

En general, los escenarios accidentales que se plantean dentro del presente PEE son:

- Nubes de gases tóxicos y/o inflamables.
- Incendios en derrames o fugas.
- BLEVE's de depósitos de almacenamiento.

3.3. Definición de las zonas objeto de planificación.

La Directriz Básica define las siguientes zonas:

- Zona de Intervención: es aquella en la que las consecuencias de los accidentes producen un nivel de daños que justifica la aplicación inmediata de medidas de protección.

- Zona de Alerta: es aquella en la que las consecuencias de los accidentes provocan efectos que, aunque perceptibles por la población, no justifican la intervención, excepto para los grupos críticos de población.

Para cada una de las hipótesis obtenidas, y en función de las consecuencias de cada una para las personas, el medio ambiente y los bienes, se establecen en cada uno de los supuestos las zonas de intervención y alerta.

3.4. Justificación y descripción de los criterios de planificación utilizados.

Las zonas potencialmente afectadas por los fenómenos peligrosos que se derivan de los posibles accidentes en las instalaciones contempladas en los Planes de Emergencia Exterior, se determinan a partir de las distancias a las que unas ciertas variables físicas, representativas de los fenómenos peligrosos, alcanzan unos determinados valores umbrales.

3.4.1. Valores umbrales para la zona de intervención.

Los valores umbrales que deberán adoptarse para la delimitación de la zona de intervención son los que a continuación se señalan:

- Un valor local integrado del impulso, debido a la onda de presión, de 150 mbar. seg.
- Una sobrepresión local estática de la onda de presión de 125 mbar.
- El alcance máximo de proyectiles con un impulso superior a 10 mbar·seg en una cuantía del 95%, producido por explosión o estallido de continentes.
- Una dosis de radiación térmica de 250 (kW/m²)^{4/3}·s, equivalente a las combinaciones de intensidad térmica y tiempo de exposición que se indican a continuación:

I, kW/m ²	7	6	5	4	3
t _{exp} , s	20	25	30	40	60

- Concentraciones máximas de sustancias tóxicas en el aire calculadas a partir de los índices AEGL-2, ERPG-2 y/o TEEL-2, siguiendo los criterios expuestos en el apartado 2.3.1.3 de la Directriz Básica.

3.4.2. Valores umbrales para la zona de alerta.

Para la delimitación de la zona de alerta se considerarán los siguientes valores umbrales y circunstancias:

- Un valor local integrado del impulso, debido a la onda de presión, de 100 mbar·seg.
- Una sobrepresión local estática de la onda de presión de 50 mbar.
- El alcance máximo de proyectiles con un impulso superior a 10 mbar·seg en una cuantía del 99,9%, producido por explosión o estallido de continentes.
- Una dosis de radiación térmica de 115 (kW/m²)^{4/3}·s, equivalente a las combinaciones de intensidad térmica y tiempo de exposición que se indican a continuación:

I, kW/m ²	6	5	4	3	2
t _{exp} , s	11	15	20	30	45

- Concentraciones máximas de sustancias tóxicas en el aire calculadas a partir de los índices AEGL-1, ERPG-1 y/o TEEL-1, siguiendo los criterios expuestos en el apartado 2.3.1.3 de la citada Directriz Básica.

3.4.3. Valores umbrales para el efecto dominó.

Para la determinación de un posible efecto dominó de un accidente grave en instalaciones circundantes o próximas y/o en un establecimiento vecino, la Directriz Básica establece los siguientes valores umbrales:

- Radiación térmica: 8 kW/m².

- Sobrepresión: 160 mbar.

- Alcance máximo de los proyectiles producidos por explosión o estallido de continentes: La distancia se calcula en función de las hipótesis accidentales consideradas.

Nota: La Directriz Básica permite la utilización de otros valores umbrales distintos a los mencionados, siempre y cuando se apoyen en referencias técnicas avaladas y se justifiquen debidamente las circunstancias establecidas para dichos valores, en lo que atañe a la naturaleza del material afectado, duración de la exposición, geometría del equipo, contenido, presencia de revestimiento y aislamiento, etc.

4. Zonas objeto de planificación.

Teniendo en cuenta los criterios de vulnerabilidad contenidos en la Directriz Básica, los valores obtenidos para cada una de las variables en cada una de las hipótesis y escenarios accidentales establecidos en el informe de seguridad y las consecuencias que en éste se estiman para las personas, el medio ambiente y los bienes, se establecen en cada uno de los supuestos las dos zonas objeto de planificación (intervención y alerta).

4.1. Criterio para la definición de las zonas objeto de planificación.

Para la definición de las zonas objeto de planificación se elaboran los siguientes inventarios:

- Inventario de sustancias peligrosas, localización y cantidades de las mismas.

- Inventario de los valores que pueden alcanzar las variables físicas representativas de los fenómenos peligrosos.

- Inventario de elementos vulnerables.

- Inventario de consecuencias.

La superposición de los inventarios mencionados, señala las zonas con probabilidad de ser dañadas por un accidente y qué tipo de consecuencias tendría el mismo en ellas. Se deduce por tanto, de qué recursos se debe disponer para su prevención o socorro, lo que constituye el objetivo de la planificación.

La expresión de lo anteriormente expuesto se traduce en los llamados mapas de riesgo que se elaboran sobre el mapa del establecimiento en estudio.

Estos mapas de riesgo, contienen además, la naturaleza, situación y extensión de todos los elementos vulnerables (personas, medio ambiente y bienes) situados en la zona próxima a los establecimientos objeto de planificación.

Debe tenerse presente que la definición de zonas de intervención y alerta presupone la existencia de elementos vulnerables en las mismas, de manera que las áreas afectadas por un accidente que no coincidan con elementos vulnerables, no requieran más medidas de planificación que las de aislamiento o señalización.

Dependiendo de las características del escenario (sustancia tóxica, inflamable, etc.), la zona objeto de planificación será la máxima zona a que puede dar lugar cualquiera de las evoluciones previsibles del escenario accidental considerado.

4.2. Criterios de vulnerabilidad. Zonas de Intervención y Alerta.

Las zonas potencialmente afectadas por los fenómenos peligrosos que se derivan de los accidentes potenciales de las instalaciones contempladas en los Planes de Emergencia Exterior se determinan a partir de las distancias a las que determinadas variables físicas representativas de los fenómenos peligrosos alcanzan unos determinados valores umbrales.

Los valores umbrales que deberán adoptarse según la Directriz Básica para la delimitación de las zonas de Intervención y Alerta, son las que han quedado recogidas con anterioridad en el punto 3 -Bases y Criterios- en su apartado 3.4 de este documento.

A efectos de la Directriz Básica, se considera al medio ambiente como el conjunto de recursos que condicionan y sustentan la vida del hombre: el aire, el agua, el suelo, el clima, las especies de flora y fauna, las materias primas, el hábitat y el patrimonio natural y cultural.

La liberación incontrolada de productos contaminantes, conlleva riesgos asociados cuyas consecuencias son diferidas en la mayoría de las ocasiones. Es por ello que, a la hora de delimitar las zonas afectadas por estos sucesos, es preciso el conocimiento de las circunstancias, en su más amplio sentido, bajo las que se desarrolla el accidente, así como la naturaleza del producto fugado, en lo que a su capacidad contaminante se refiere.

Así desde el punto de vista del medio ambiente, los Planes de Emergencia Exterior se activarán únicamente cuando se prevea que, por causa de un accidente, puede producirse una alteración grave del medio ambiente cuya severidad exija la aplicación inmediata de determinadas medidas de protección.

5. Definición y planificación de las medidas de protección.

Se consideran medidas de protección los procedimientos, actuaciones, medios y recursos previstos en los Planes de Emergencia Exterior con el fin de evitar o atenuar las consecuencias de los accidentes graves, inmediatas y diferidas, para la población, el personal de los grupos operativos, las propias instalaciones afectadas, el medio ambiente y los bienes materiales.

Para la aplicación de las medidas de protección, el PEE tiene en cuenta los valores de las magnitudes físicas, las características del medio y la población que pueda verse afectada y el alcance de las consecuencias que definen el riesgo de los accidentes graves que han servido para definir las zonas objeto de planificación.

Las medidas de protección se seleccionarán en función de su eficacia para mitigar o prevenir los efectos adversos de los accidentes considerados en el PEE, descartando las medidas superfluas y otras de resultados dudosos, así como aquellas medidas y procedimientos de actuación que puedan ocasionar alteraciones en el medio ambiente, de acuerdo con la experiencia y con la práctica internacional.

5.1. Medidas de protección a la población.

Son aquellas referidas a la protección de la integridad física de las personas en las zonas afectadas y a facilitar actitudes de colaboración y autoprotección, garantizando en todo caso la asistencia a las personas con discapacidad.

5.1.1. Sistema de avisos.

El sistema de avisos a la población tiene por finalidad alertar a la población e informarla sobre la actuación más conveniente en cada caso y sobre la aplicación de otras medidas de protección.

El Plan de Emergencia Exterior prevé la posibilidad de dirigirse a la población a través de las emisoras de radio y, en su caso, de televisión. La relación de estas emisoras así como la forma de contacto y sus frecuencias de emisión se encuentra disponible en las instalaciones del 112-Andalucía. A través de las campañas de divulgación previstas en la implantación del PEE se informará de ellas a la población.

Mediante un sistema adicional de megafonía fija o móvil, se podrá informar a la población de las medidas de protección que sea conveniente adoptar, así como de las medidas de protección de aplicación inminente.

5.1.2. Control de accesos.

Consiste en controlar las entradas y salidas de personas, vehículos y material de las zonas objeto de planificación, tras la activación del PEE.

Su finalidad puede ser tanto proteger a las personas presentes en las zonas de vulnerabilidad frente a la exposición a los efectos dañinos, como el facilitar el acceso de los Grupos Operativos y el mantenimiento del orden del Grupo de Apoyo Logístico.

La aplicación de esta medida, en cualquier caso, deberá sopesar los posibles efectos negativos, tales como saqueos, pillaje o accidentes de tráfico.

5.1.3. Confinamiento.

Esta medida consiste en el refugio de la población en sus propios domicilios, o en otros edificios, recintos o habitáculos próximos en el momento de anunciarse la adopción de la medida.

Mediante el confinamiento, la población queda protegida de la sobrepresión, el impacto de proyectiles, consecuencia de posibles explosiones, del flujo de radiación térmica, en caso de incendio, y de la toxicidad en caso de emisión de sustancias tóxicas.

En este sentido, para aquellos desarrollos de accidentes en los que la fuente principal de riesgo provenga de una exposición a la radiación térmica, constituye una medida muy eficaz.

En relación con la protección que produce el confinamiento frente a la sobrepresión, ésta dependerá fuertemente de las características constructivas de los inmuebles afectados.

El confinamiento debe complementarse con las llamadas medidas de autoprotección personal.

5.1.4. Alejamiento.

El alejamiento consiste en el traslado de la población desde posiciones expuestas a lugares seguros, generalmente poco distantes, utilizando sus propios medios.

Esta medida se encuentra justificada cuando el fenómeno peligroso se atenúa rápidamente, ya sea por la distancia o por la interposición de obstáculos a su propagación. Presenta la ventaja respecto de la evacuación,

de que la población trasladada es muy inferior, al mismo tiempo que el traslado se hace con los propios medios de la población. En consecuencia, las necesidades logísticas de la medida se reducen, prácticamente, a las derivadas de los avisos a la población.

Por otra parte, la utilidad de la medida es nula cuando el fenómeno peligroso del que se ha de proteger a la población se atenúa lentamente.

5.1.5. Evacuación.

La evacuación consiste en el traslado masivo de la población que se encuentra en posiciones expuestas hacia zonas seguras. Se trata de una medida definitiva, que se justifica únicamente si el peligro al que está expuesta la población es suficientemente grande. En contrapartida, puede resultar contraproducente, sobre todo en casos de dispersión de gases o vapores tóxicos, cuando las personas evacuadas, si lo son durante el paso del penacho tóxico, pueden estar sometidas a concentraciones mayores que las que recibirían de permanecer en sus residencias habituales, aun sin adoptar medidas de autoprotección personal.

5.1.6. Medidas de autoprotección personal.

Se entiende por autoprotección personal un conjunto de actuaciones y medidas generalmente al alcance de cualquier ciudadano, con el fin de contrarrestar los efectos adversos de un eventual accidente.

La experiencia demuestra que estas medidas, si bien son de una sencillez extrema, resultan de gran eficacia si son aplicadas adecuadamente, constituyendo un complemento esencial de las restantes medidas de protección previstas en los planes.

6. Estructura y organización del Plan de Emergencia Exterior.
La estructura general del Plan de Emergencia Exterior es la siguiente:

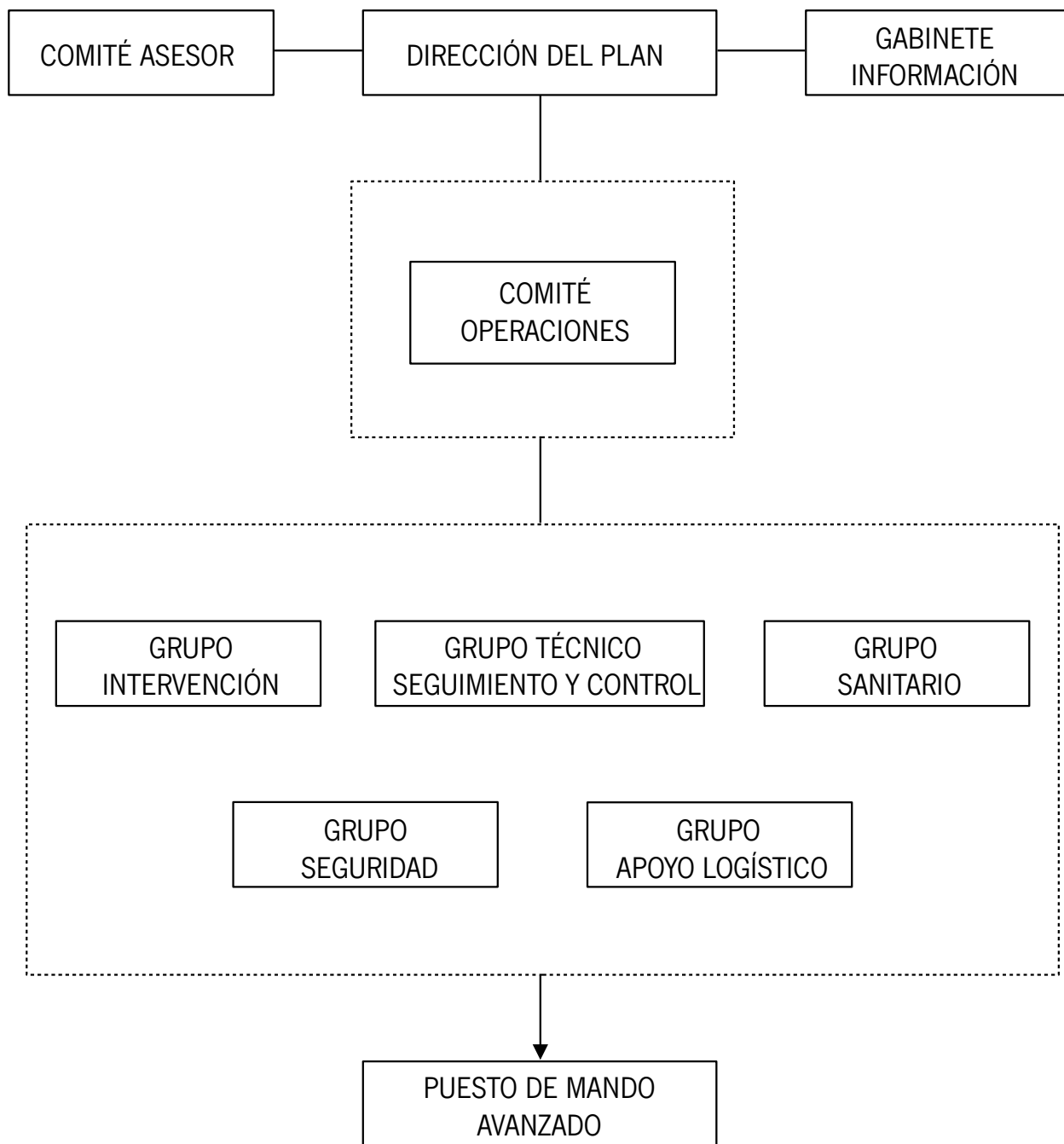

6.1. Dirección del Plan de Emergencia Exterior.

La Dirección del Plan corresponde al titular de la Delegación del Gobierno de la Junta de Andalucía en la provincia de Granada, o aquella en quien delegue.

Funciones:

- Activar el PEE y decidir la constitución del CECOP.
- Declarar la categoría del accidente
- Decidir en cada momento, y con el consejo del Comité Asesor, las actuaciones más convenientes para hacer frente a la emergencia y la aplicación de las medidas de protección a la población, al medio ambiente, a los bienes y al personal adscrito al PEE.
- Determinar la información a suministrar, a través del Gabinete de Información, a la población durante la emergencia, a través de los medios de comunicación social. Se incluye aquí tanto la información destinada a adoptar medidas de protección, como la información general sobre el suceso.
- Asegurar, aún en aquellas circunstancias que no exijan la constitución del centro de coordinación operativa integrado (CECOP), procedimientos que garanticen con la máxima fluidez informativa a la organización del plan estatal, particularmente en cuanto se refiere al acaecimiento de accidente, su posible evolución, sus consecuencias sobre la seguridad de las personas, los bienes y el medio ambiente y cualquier otra circunstancia que pudiera ser determinante en el desarrollo de la emergencia.
- Asegurar que se realice la notificación, lo antes posible, al ayuntamiento o ayuntamientos afectados, tanto en el caso de accidentes como de otros sucesos con efectos perceptibles capaces de causar alarma en el exterior.
- Convocar el Comité Asesor.
- Convocar el Comité de Operaciones.
- Convocar, en su caso, el Gabinete de Información.
- Dirigir y coordinar las actuaciones de emergencia. Para la toma de decisiones, la Dirección del Plan será asesorado por el Comité Asesor. Para la ejecución de sus decisiones, la Dirección del Plan podrá transmitir sus órdenes al Comité de Operaciones.
- Determinar y coordinar la información a la población afectada, su forma de difusión y la información oficial a los medios de comunicación y a las distintas entidades administrativas, a través del Gabinete de Información.
- Promover medidas legislativas, preventivas y compensatorias.
- Declarar la desactivación del PEE y el final de la emergencia.
- Velar por el mantenimiento de la operatividad, revisión y actualización del PEE.

6.2. Comité Asesor.

Para el apoyo a la toma de decisiones a la Dirección del Plan, especialmente en los aspectos de dirección y supervisión para la gestión de la emergencia, se establecerá un Comité Asesor integrado por las personas titulares de los siguientes órganos (o aquéllas en las que deleguen):

- Delegación Territorial de Economía, Innovación, Ciencia y Empleo.
- Delegación Territorial de Igualdad, Salud y Políticas Sociales.
- Delegación Territorial de Fomento, Vivienda, Turismo y Comercio.
- Delegación Territorial de Agricultura, Pesca y Medio Ambiente.
- Jefatura de Servicio de Protección Civil de la Delegación del Gobierno de la Junta de Andalucía en la provincia de Granada.

Y la representación designada por la autoridad o responsable competente en la materia, de:

- Subdelegación del Gobierno.
- Diputación Provincial de Granada.
- Ayuntamiento del municipio en el que se ubica el establecimiento.
- Jefatura Provincial de Tráfico.
- Fuerzas y Cuerpos de Seguridad.
- Fuerzas Armadas (Subdelegación de Defensa en Granada).
- Establecimientos afectados.

En el plazo máximo de seis meses desde la entrada en vigor del presente Plan, se constituirá el Comité Asesor.

Su régimen de funcionamiento estará determinado por lo previsto en el presente Plan y por sus propios acuerdos.

En función de la evolución de la emergencia, la Dirección del Plan podrá convocar al Comité Asesor total o parcialmente. Así mismo, se podrán incorporar otros miembros cuya presencia se estime necesaria a criterio de la Dirección del Plan.

Funciones:

- Asesorar a la Dirección del Plan y garantizar la coordinación de las distintas Administraciones y Entidades implicadas en la emergencia.
- Apoyar a la Dirección del Plan en la toma de decisiones.

6.3. Gabinete de Información.

El Gabinete de Información canalizará y difundirá la información de carácter oficial a la población y a los medios de comunicación durante la emergencia. Se recogerán y tratarán los datos relacionados con el incidente para su posterior difusión. El Gabinete de Información será el único autorizado a emitir los datos oficiales relativos a la situación de emergencia. La información proporcionada se considera como información oficial de la Dirección del Plan.

El Gabinete de información está integrado por el Gabinete de Prensa de la Delegación del Gobierno de la Junta de Andalucía en la provincia de Granada, pudiendo colaborar con el mismo aquellas personas, que, en su caso, designe la Dirección del Plan.

Funciones:

- Recopilar, coordinar y canalizar la información generada en relación a la emergencia
- Difundir a través de los medios de comunicación social previstos en el PEE, las órdenes y recomendaciones dictadas por la Dirección del Plan.
- Informar sobre la emergencia a organismos, entidades y particulares, en su caso.
- Centralizar, coordinar y orientar la información para los medios de comunicación.
- Recabar, centralizar y facilitar toda la información relativa a los posibles afectados por la emergencia.
- Impulsar campañas de prevención, divulgación e información.

Estas actuaciones pueden ser realizadas directamente o a través de los canales y medios del sistema Emergencias 112- Andalucía.

6.4. Comité de Operaciones.

Corresponde al Comité de Operaciones garantizar la dirección operativa y coordinación de los distintos efectivos implicados, ejecutando las instrucciones emitidas por la Dirección del Plan aplicando, en su caso, las necesarias medidas de actuación.

El Comité de Operaciones estará integrado por:

- Titular de la Jefatura de Servicio de Protección Civil de la Delegación del Gobierno de la Junta de Andalucía en la provincia de Granada.
- Titular de Coordinación de Gestión de Emergencias de la Delegación del Gobierno de la Junta de Andalucía en la provincia de Granada.
- Un representante por cada uno de los servicios integrantes de los Grupos Operativos, designados por la autoridad o responsable de la administración titular de los mismos.
- Persona responsable del Puesto de Mando Avanzado.

El Comité de Operaciones estará presidido por la persona titular de la Jefatura de Servicio de Protección Civil de Granada o, en su caso, aquella designada por la Dirección del Plan.

En el plazo máximo de seis meses desde la entrada en vigor del presente Plan, se constituirá el Comité de Operaciones.

En función de la evolución de la emergencia, se podrá convocar al Comité total o parcialmente. Asimismo, se podrán incorporar otros miembros a petición de la persona responsable de la dirección de las operaciones.

Funciones:

- Aplicar las órdenes provenientes de la Dirección del Plan.
- Realizar la propuesta de caracterización del accidente y determinar las áreas de intervención integradas en el PEE.
- Coordinar las actuaciones a realizar por los Grupos Operativos.
- Realizar el seguimiento y evaluación de la situación, e informar y asesorar de forma permanente a la Dirección del Plan.
- Promover el abastecimiento de recursos a los Grupos Operativos.

6.5. Centro de Operaciones.

6.5.1. El Centro de Coordinación Operativa (CECOP).

El CECOP 112-Andalucía constituye un sistema en red con instalaciones en todas las provincias andaluzas.

El CECOP 112-Andalucía presta servicio de forma continuada e ininterrumpida veinticuatro horas todos los días del año.

El CECEM 112-Andalucía dispone de una amplia infraestructura de comunicaciones que le permite la interconexión y complementariedad entre las distintas instalaciones provinciales.

Si bien el CECEM 112-Andalucía tiene una actividad permanente dirigida a la recepción de avisos, solicitudes e informaciones, así como a transmitir información a distintos organismos y servicios; una vez se activa el PEE, se constituye como Centro de Coordinación Operativa (CECOP).

Funciones:

- Recepción de informaciones y avisos, activando los procedimientos previstos de información, notificación o alerta.
- Aplicar los protocolos de activación a partir de las decisiones tomadas por la Dirección del Plan.
- Garantizar las comunicaciones con autoridades, organismos y servicios implicados en la emergencia, así como con el Puesto de Mando Avanzado (PMA), al objeto de atender sus solicitudes.
- Posibilitar la interconexión y comunicación coordinada en las actuaciones de los Grupos Operativos intervinientes.
- Otras que puedan ser asignadas por la Dirección del Plan.

6.5.2. Puesto de Mando Avanzado.

Los Puestos de Mando Avanzado (PMA) se establecen en las proximidades del incidente y desde ellos se dirigen y coordinan las intervenciones directas de los Grupos Operativos en las zonas afectadas. La ubicación del PMA será definida por el Comité de Operaciones. Cualquier cambio posterior en la ubicación deberá ser puesto en conocimiento del CECOP. El PMA deberá asegurar la comunicación permanente con el CECOP.

La Jefatura del Puesto de Mando Avanzado será designada por la Dirección de Operaciones, en función de la evolución de la emergencia.

El PMA asume las actuaciones operativas sobre el terreno afectado. Su ámbito territorial dependerá de las necesidades para una eficaz coordinación de las intervenciones. En función del marco espacial, desarrollo y circunstancias de la emergencia, se establecerán uno o varios PMA.

Integrantes:

- Jefatura del Puesto de Mando Avanzado.
 - Mandos designados de los Grupos Operativos presentes en la zona.
 - Asesoría Técnica de Gestión de Emergencias de la Delegación del Gobierno de la Junta de Andalucía en la Provincia de Granada.
 - Integrantes de la organización del Plan de Emergencia Interior del establecimiento afectado.
 - Personal Técnico del Grupo de Emergencias de Andalucía.
- Funciones del Puesto de Mando Avanzado.
- Estar en contacto permanente con el CECOP provincial, manteniéndole informado de la evolución de la situación, de la necesidad de incorporar nuevos recursos, etc.
 - Estar en contacto con la intervención para recoger sus necesidades, así como transmitirle la información proveniente de la Dirección del Plan.
 - Coordinación de los efectivos actuantes en su zona de actuación.
 - Organizar la distribución de equipos y medios necesarios.
 - Proponer la desactivación del PMA.

6.6. Grupos Operativos.

Son aquellas unidades de acción a través de las cuales se organiza la intervención y acción efectiva en situaciones de emergencia. Estos dispositivos constituyen un conjunto de medios humanos y materiales llamados a intervenir en la emergencia, con unas responsabilidades y actuaciones claramente definidas para cada uno de ellos. Se definen los siguientes:

- Grupo de Intervención.
- Grupo Técnico de Seguimiento y Control.
- Grupo Sanitario.
- Grupo de Seguridad.
- Grupo de Apoyo Logístico.

6.6.1. Grupo de Intervención.

Este grupo ejecuta las medidas para evitar, mitigar, reducir y/o controlar los efectos que produzca el accidente (fugas, incendios, derrames, etc...) sobre la población, los bienes y el medio ambiente.

Integrantes:

- Servicios de Prevención y Extinción de Incendios y Salvamentos.
- Fuerzas y Cuerpos de Seguridad.
- Equipos de Emergencias Sanitarias.
- Equipos de emergencia y extinción de incendios del establecimiento afectado.

Funciones:

- Reconocimiento y evaluación de las zonas afectadas.
- Controlar, reducir o neutralizar los efectos del accidente.
- Búsqueda, rescate y salvamento de personas.
- Reparación de urgencia de daños ocasionados.

6.6.2. Grupo Técnico de Seguimiento y Control.

El Grupo Técnico de Seguimiento y Control tiene como misión principal determinar y supervisar las medidas y procedimientos técnicos que deben ser aplicados para hacer frente tanto a los riesgos previsibles como a los daños producidos por la emergencia. Así como la identificación y evaluación de daños.

Integrantes:

- Personal Técnico de las Delegaciones Territoriales de la Junta de Andalucía de:
 - Economía, Innovación, Ciencia y Empleo.
 - Agricultura, Pesca y Medio Ambiente.
 - Salud y Bienestar Social.
 - Fomento, Vivienda, Turismo y Comercio.
- Técnicos del Centro de Prevención de Riesgos Laborales de la Consejería de Economía, Innovación, Ciencia y Empleo.
- Técnicos del Servicio de Protección Civil de la Delegación del Gobierno de la Junta de Andalucía en la provincia de Granada.
- Técnicos de la Unidad de Protección Civil, de la Subdelegación del Gobierno.
- Técnicos de la Administración Local.
- Técnicos especialistas del Centro Meteorológico Territorial.
- Técnicos de empresas, públicas o privadas, de servicios y suministros básicos.
- Técnicos representantes de los establecimientos incluidos en el PEE.

Funciones:

- Informar de la situación real del accidente a la Dirección del Plan, mediante la evaluación y las medidas de campo pertinentes en el lugar del accidente.
- Realizar el seguimiento de la evolución del accidente y de las condiciones medioambientales.
- Simular, mediante cálculos, utilizando los sistemas Informáticos y bases de datos relativas a información sobre las materias peligrosas u otros que se estimen adecuados, las posibles evoluciones desfavorables del escenario accidental.
- Determinar si las consecuencias simuladas se ajustan a los valores utilizados para definir las zonas planificadas o, en su caso, redefinir el área de influencia de éstas, de acuerdo con las condiciones reales del momento.
- En caso de fugas o vertidos de productos tóxicos o inflamables, determinar, a través de medidas de campo, de la concentración de los mismos, dentro y fuera de las zonas planificadas.
- Recomendar las medidas de protección más idóneas en cada momento, para la población, el medio ambiente y los Grupos Operativos.
- Informar sobre la idoneidad de las medidas de protección previstas y, en su caso, proponer su modificación.
- Decidir qué equipos especiales de trabajo y equipamiento son necesarios para la aplicación de tales medidas.
- Seguimiento técnico del suceso, su evolución y de las acciones aplicadas.
- Evaluar los accidentes de escasa importancia notificados que no hayan requerido la activación del PEE, e informar de los mismos a la Dirección del Plan, recomendando, en su caso, la adopción de salvaguardias tecnológicas para reducir la frecuencia de determinados sucesos.
- Proponer medidas de carácter corrector para controlar o aminorar los efectos del accidente, así como para la rehabilitación de la zona afectada.
- Todos los demás aspectos relacionados con el seguimiento y control de los fenómenos peligrosos.

6.6.3. Grupo Sanitario.

El Grupo Sanitario tiene como misión principal el llevar a cabo las medidas de socorro referidas a primeros auxilios y asistencias a afectados, así como aquellas medidas referidas a la protección ante riesgos para la salud en los efectivos intervinientes y en el conjunto de la población, el control de la salud ambiental y el control alimentario.

Integrantes:

- Sistema Sanitario público de Andalucía.
- Técnicos de la Delegación Provincial de Agricultura y Pesca y Medio Ambiente.
- Cruz Roja.

- Centros hospitalarios privados.
- Empresas de transporte sanitario privadas.

Funciones:

- Prestar asistencia sanitaria de urgencia a los heridos que eventualmente pudieran producirse en la zona de intervención.
- Proceder a la clasificación, estabilización y evacuación de aquellos heridos que, por su especial gravedad, así lo requieran.
- Establecer las medidas de protección sanitaria si se determinan riesgos para los efectivos actuantes y para la población.
- Organizar el dispositivo médico asistencial y prestación de la asistencia en zonas afectadas y en los centros de evacuación si procede.
- Coordinar el traslado de accidentados a los centros hospitalarios receptores.
- Controlar la potabilidad del agua y la higiene de los alimentos y alojamiento.
- Determinar las recomendaciones y mensajes sanitarios a la población.
- Todos los demás aspectos relacionados con la actuación sanitaria (sanidad ambiental, identificación de víctimas, etc.).

6.6.4. Grupo de Seguridad.

El Grupo de Seguridad tiene como misión principal garantizar la seguridad ciudadana y el control de las zonas afectadas y sus accesos.

Integrantes:

- Fuerzas y Cuerpos de Seguridad.
- Jefatura Provincial de Tráfico.

Funciones:

- Desarrollar y ejecutar las acciones tendentes a garantizar la seguridad ciudadana.
- Establecer controles de accesos en los tramos viales y zonas siniestradas.
- Mantener despejadas, en la medida de lo posible, las vías de acceso para el Grupo de Intervención, así como las rutas de evacuación en los casos en que esta sea necesaria.
- Regular el tráfico en general y restablecimiento de la circulación vial en cuanto sea posible.
- Realizar los cortes de vías necesarios para el alejamiento de la zona siniestrada, proponiendo la desviación hacia itinerarios alternativos.
- Colaborar en la información a la población.

6.6.5. Grupo de Apoyo Logístico.

El Grupo de Apoyo Logístico tiene como misión principal proveer el material, equipos y suministros necesarios para llevar a cabo las actuaciones en la zona afectada.

Integrantes:

- Servicios de las Delegaciones Territoriales de la Junta de Andalucía de:
 - Economía, Innovación, Ciencia y Empleo.
 - Agricultura, Pesca y Medio Ambiente.
 - Salud y Bienestar Social.
 - Fomento, Vivienda, Turismo y Comercio.
- Grupo de Emergencias de Andalucía.
- Unidades de apoyo de las Fuerzas Armadas.
- Servicios de Carreteras de las Administraciones titulares de las mismas.
- Servicios de los entes locales.
- Agrupaciones de Voluntarios de Protección Civil.
- Cruz Roja, ONGs.
- Empresas de servicios y suministros básicos (aguas, electricidad, comunicaciones, gas, alimentos...).

Funciones:

- Suministrar a los distintos Grupos el material y equipos básicos y de carácter genérico necesarios para el desarrollo de sus funciones.
- Gestionar y suministrar la maquinaria y equipamiento técnico para la rehabilitación y reposición de servicios.
- Prever el alojamiento de los colectivos participantes en la emergencia.
- Gestionar medios de abastecimiento y alojamiento de la población afectada.
- Proporcionar medios de transporte.

6.6.6. Generalidades.

Las jefaturas de los distintos Grupos se definirán por designación de la Dirección del Plan.

En función de la evolución de la emergencia y de la disponibilidad de medios y recursos, a petición de la Jefatura de Grupo o cuando la Dirección del Plan lo estime oportuno, se podrán incorporar a estos Grupos otros efectivos de entidades públicas o privadas.

A las funciones de éstos Grupos se podrán añadir todas aquellas que surjan en el desarrollo de la emergencia y les sean asignadas por la Dirección del Plan.

En función de la evolución de la emergencia, el Comité de Operaciones podrá convocar los grupos operativos parcial o totalmente.

6.7. Procedimientos de coordinación con el Plan Estatal.

Cuando la emergencia originada por un accidente grave sea declarada de interés nacional las funciones de dirección y coordinación serán ejercidas dentro de un comité de dirección.

Las funciones de dirección serán ejercidas dentro de un comité constituido por:

- Representante del Ministerio del Interior.
- Representante designado por la persona titular de la Consejería de Justicia e Interior.

El centro de coordinación operativa (CECOP), queda constituido a estos efectos como centro de coordinación operativa integrado (CECOPI).

El CECOM 112-Andalucía remitirá lo antes posible a la Subdelegación del Gobierno pertinente, la notificación de accidentes de categoría 1, 2 y 3, al objeto de garantizar la máxima fluidez informativa a la organización del Plan Estatal.

7. Operatividad del PEE.

El Plan de Emergencia Exterior ante el riesgo de accidentes graves en el que intervienen sustancias peligrosas, establece para los distintos miembros que componen su estructura, las actuaciones que deben ejecutar en función de la gravedad del episodio y los medios y recursos a movilizar.

La activación del PEE supone una respuesta inmediata por parte de la Estructura correspondiente, la cual deberá garantizar la adopción de las medidas urgentes y la coordinación de los medios y recursos de las distintas Administraciones, Organismos y Entidades intervinientes.

La valoración en la gravedad de los accidentes se realizará teniendo en cuenta los posibles efectos producidos sobre las personas, bienes y medio ambiente, y todos aquellos que puedan preverse, tanto por las circunstancias que concurren como por las características y categoría del accidente.

A los efectos de notificación y posterior activación del PEE, se establecen las siguientes categorías de accidentes:

Categoría 1.

Aquellos para los que se prevea, como única consecuencia, daños materiales en el establecimiento accidentado y no se prevean daños de ningún tipo en el exterior de éste.

Categoría 2.

Aquellos para los que se prevea, como consecuencias, posibles víctimas y daños materiales en el establecimiento; mientras que las repercusiones exteriores se limitan a daños leves o efectos adversos sobre el medio ambiente en zonas limitadas.

Categoría 3.

Aquellos para los que se prevea, como consecuencias, posibles víctimas, daños materiales graves o alteraciones graves del medio ambiente en zonas extensas y en el exterior del establecimiento.

7.1. Criterios y canales de notificación del accidente.

La Dirección de la Emergencia determinada en los Planes de Emergencia Interior de los establecimientos que conforman el POLIGONO INDUSTRIAL JUNCARIL, cuando ocurra un accidente clasificado como de categoría 1, 2 o 3, lo notificará urgentemente al CECOM 112-Andalucía por la vía establecida. En todo caso se empleará el medio más rápido que se tenga a disposición. En los casos en que el medio utilizado no permita el registro, la notificación se duplicará por otro medio en el que quede constancia de su realización.

La responsabilidad de efectuar la notificación corresponde a la Dirección de la Emergencia del establecimiento afectado. El Plan de Emergencia Interior de cada empresa definirá a la persona titular de la Dirección de la emergencia y cargo/s en quien pueda delegar en caso de ausencia.

La catalogación de los accidentes vendrá expresada en el protocolo de notificación del establecimiento, de acuerdo a lo establecido en el Informe de Seguridad. En el caso de aquellos accidentes que no sean claramente categorizables, serán igualmente notificados.

ACTUACIÓN	CATEGORÍA DEL ACCIDENTE		
	1	2	3
NOTIFICACIÓN	SI	SI	SI

Aquellos sucesos, que sin ser un accidente grave, produzcan efectos perceptibles en el exterior susceptibles de alarmar a la población (tales como ruidos, emisiones, pruebas de alarmas, prácticas de extinción de incendios, etc.), serán notificados utilizando los mismos medios empleados en los accidentes y utilizando el mismo modelo de notificación.

La notificación contendrá al menos la siguiente información:

- Nombre del establecimiento.
- Categoría del accidente.
- Instalación donde ha ocurrido e instalaciones afectadas o que pueden verse afectadas por un posible efecto dominó.
- Sustancias y cantidades involucradas.
- Tipo de accidente (derrame, fuga, incendio, explosión, etc.)
- Consecuencias ocasionadas y que previsiblemente puedan causarse.
- Medidas adoptadas.
- Medidas de apoyo exterior necesarias para el control del accidente.

7.2. Criterios de activación del Plan de Emergencia Exterior.

Tal como se indica en el apartado anterior, el CECEM 112-Andalucía recibe la notificación procedente del establecimiento afectado por el accidente.

En función de la categoría del accidente, la Dirección procede a la activación del Plan de Emergencia Exterior. Este se activará siempre que el accidente sea de categoría 2 o 3. El nivel de respuesta lo determinará la Dirección del Plan de acuerdo con las características y evolución del accidente. En este supuesto, el CECEM 112-Andalucía en Granada se constituye en CECOP del PEE.

Los accidentes de categoría 1 no justifican la activación del PEE. En aquellas situaciones en que los efectos del accidente sean perceptibles por la población, la actuación del PEE se limitará a una labor de seguimiento e información.

La Dirección de la emergencia en el establecimiento afectado, puede solicitar, a través del CECEM 112-Andalucía, ayuda exterior sin que se active el PEE si la magnitud o naturaleza del accidente lo justifican.

La siguiente tabla resume los criterios de activación del PEE en función de la categoría del accidente:

	Categoría del Accidente		
	1	2	3
NOTIFICACIÓN	SI	SI	SI
SEGUIMIENTO E INFORME	SI	SI	SI
ACTIVACIÓN DEL PEE	NO	SI	SI

Es competencia de la Dirección del Plan la modificación o mejor adecuación de los criterios de activación, en razón de las condiciones específicas que pudiesen concurrir.

En aquellos casos en que no esté definida la categoría del accidente, corresponderá a la Dirección del Plan decidir si procede su activación.

Desde el punto de vista de afectación al medio ambiente, el presente Plan de Emergencia Exterior, se activará únicamente cuando se prevea que, por causa de un accidente grave, pueda producirse una alteración grave del medio ambiente cuya severidad exija la aplicación inmediata de determinadas medidas de protección.

8. Procedimientos de actuación del PEE.

Notificada la existencia de un accidente por parte del establecimiento afectado, se pondrá en marcha el correspondiente procedimiento de actuación. Según los criterios de activación se pueden establecer las siguientes situaciones:

- Si el accidente está identificado como categoría 2 o 3 se procederá a la activación del PEE, el CECOP alertará a los integrantes del PEE, aplicándose los protocolos de actuación correspondientes a cada grupo del PEE.
- Si la categorización del accidente no viniera expresada en la notificación del industrial, a efectos de evaluar el accidente y activar el PEE si procede, llevará a cabo la localización de la Dirección del Plan.

- Si el accidente está identificado como categoría 1 no se procederá a la activación del PEE, el CECOP 112-Andalucía mantendrá contacto permanente con el establecimiento afectado, informando a la Dirección del Plan de cualquier hecho de relevancia y del fin del accidente.

8.1. Alerta al personal adscrito al PEE.

Para la alerta del personal adscrito al PEE se dispone, en las instalaciones del CECOP, de un documento de carácter reservado donde se recogen los nombramientos de los diferentes integrantes de los grupos, así como el directorio telefónico de los mismos.

En el caso de activación del PEE, por accidentes de categorías 2 y 3, las llamadas se realizarán en paralelo, de forma que la activación del PEE y la constitución de los distintos integrantes de la estructura del Plan se realice lo más rápidamente posible.

Se notificará la situación al CECOPAL de los municipios afectados y a otros organismos, según criterio de la Dirección del Plan.

Una vez constituidos los Grupos Operativos, éstos se ponen en funcionamiento, siguiendo las directrices definidas en sus procedimientos de actuación.

Si previamente a la activación del PEE, existen efectivos actuando en el lugar, se contactará con éstos para recabar la máxima información.

En las situaciones en que no esté claramente identificada la categoría del accidente, pero se hayan producido, o se puedan producir daños, se procederá con la siguiente secuencia, siguiendo los mismos procedimientos establecidos para accidentes de categoría 2 y 3:

- Notificación-Activación de efectivos integrantes del Grupo de Intervención.
- Notificación de la situación a la Dirección del Plan.
- Notificación de la situación al Grupo Técnico de Seguimiento y Control.
- Notificación de la situación a los integrantes del Comité Asesor, según indicación de la Dirección del Plan.

- Notificación a otros organismos, según indicación de la Dirección del Plan.

Una vez evaluado el accidente y tomada una decisión por la Dirección del Plan, se procederá a la notificación de la situación y activación de los distintos integrantes del PEE no activados previamente.

En las situaciones de categoría 1, se establecerá un procedimiento de evaluación y seguimiento. Para ello se actuará según la siguiente secuencia:

- Solicitud de información al Responsable del PEI del establecimiento afectado.
- Solicitud de información al Responsable del Servicio de Prevención y Extinción de Incendios y Salvamento así como a las Fuerzas y Cuerpos de Seguridad, en caso de estar desplazados al lugar del accidente.
- Notificación de la situación a la Dirección del Plan.
- Notificación de la situación a los Grupos Operativos y al ayuntamiento del municipio afectado.

8.2. Actuación desde los primeros momentos de la emergencia.

En los primeros momentos de la emergencia y hasta la activación completa del PEE, se constituirá en el lugar más adecuado el Puesto de Mando Avanzado (PMA), que será la base de Coordinación de todos los medios que se encuentren haciendo frente a la emergencia.

8.3. Actuación de los Grupos Operativos.

Los procedimientos de actuación de los Grupos Operativos estarán definidos para los distintos supuestos accidentales y serán objeto de revisiones periódicas en función de los ejercicios de adiestramiento y simulacros que se realicen.

Los procedimientos de actuación se podrán agrupar para aquellos supuestos accidentales en los que se prevé que las pautas de actuación son coincidentes.

En aquellos accidentes no categorizados inicialmente en la notificación del establecimiento, pero que hayan producido o puedan producir daños graves, se procederá de manera similar en lo que respecta a la movilización inmediata de efectivos adscritos al Grupo de Intervención.

Una vez categorizado el accidente, si el PEE es activado, se procederá a la constitución formal del Grupo de Intervención y Puesto de Mando Avanzado.

8.4. Coordinación de los operativos. Puesto de Mando Avanzado.

El PMA funcionará como centro de coordinación de los servicios operativos con comunicación permanente el CECOP. La Jefatura del PMA será designada por la persona responsable de la dirección de operaciones en función de las características específicas de la emergencia. Debe quedar garantizada la disposición de los equipos de comunicaciones que le aseguren la comunicación con la Dirección del PEE y las personas responsables de los Operativos.

El PMA se establece en un lugar cercano a donde se produce la emergencia, con objeto de un mejor control y coordinación de los efectivos y actuaciones en las zonas afectadas, teniendo el carácter de fijo o móvil en función del tipo de emergencia y de las indicaciones de la Jefatura del mismo.

Grupo de Intervención.

En caso de activarse el PEE, el CECOP alertará al Grupo de Intervención. A partir de esta notificación se adoptará por dicho grupo las actuaciones previstas en los procedimientos de actuación y medidas de protección.

En aquellos accidentes no categorizados inicialmente en la notificación del establecimiento, pero que hayan producido o puedan producir daños graves, se procederá de manera similar en lo que respecta a la movilización inmediata de efectivos adscritos al Grupo de Intervención. Al objeto de asegurar la coordinación de los medios actuantes (Grupo de Intervención), el responsable del Servicios de Prevención y Extinción de Incendios y Salvamento en el lugar del accidente asumirá las funciones de coordinación. Una vez categorizado el accidente, si el PEE es activado se procederá a la constitución formal de Grupo de Intervención y Puesto de Mando Avanzado.

Grupo Técnico de Seguimiento y Control.

En caso de activarse el PEE, el CECOP alertará a la jefatura del Grupo Técnico de Seguimiento y Control y a todos sus componentes. La jefatura del Grupo se dirigirá al CECOP y los restantes miembros se distribuirán entre el CECOP y el Puesto de Mando Avanzado.

A partir de los valores de medición de campo, datos del accidente e información suministrada por los sistemas informáticos implantados, se llevarán a cabo las funciones de seguimiento y evaluación, informando de todo ello a la Dirección del Plan.

En caso de accidente no categorizado o de categoría 1, el CECOP notificará la situación a la jefatura del Grupo Técnico de Seguimiento y Control e integrantes del Grupo designado por ésta. A criterio de la jefatura de Grupo o por indicación de la Dirección del Plan se realizarán funciones de evaluación y seguimiento.

Grupo Sanitario.

En caso de activarse el PEE, el CECOP alertará al Grupo Sanitario a través del Centro de Coordinación de Urgencias y Emergencias Sanitarias del 061 de Granada.

A partir de esta notificación se adoptarán por el Grupo Sanitario las actuaciones previstas en los Procedimientos de actuación y medidas de protección.

Grupo de Seguridad.

En caso de activarse el PEE, el CECOP alertará al Grupo de Seguridad. A partir de esta notificación se adoptarán por dicho Grupo las actuaciones previstas en los Procedimientos de Actuación y Medidas de Protección.

En aquellos accidentes no categorizados inicialmente en la notificación del establecimiento, pero que hayan producido o puedan producir daños graves, se procederá de manera similar en lo que respecta a la movilización inmediata de efectivos adscritos al Grupo de Seguridad.

Grupo de Apoyo Logístico.

Una vez recibida la notificación de la activación del PEE, por parte del CECOP, la Jefatura del Grupo procederá a la alerta y notificación de los componentes del Grupo que estime oportunos, incorporándose al CECOP los que así decida.

En el CECOP, y con la ayuda del catálogo de medios y recursos del PEE, se gestionará el suministro de medios necesarios para el control del accidente.

Asimismo, se realizarán actuaciones dirigidas al restablecimiento de servicios básicos, adecuación de alojamientos y otros aspectos asignados.

La actuación de este Grupo se realiza según lo previsto en los Procedimientos de Actuación y Medidas de Protección y los criterios de la Dirección del Plan, de acuerdo a la evolución del accidente.

La jefatura del PMA, directamente o en su caso a través del Comité de Operaciones, trasladará a la Dirección del Plan, la información sobre el desarrollo del suceso, las medidas adoptadas y necesidades.

8.5. Seguimiento del desarrollo del suceso. Fin de la emergencia.

La jefatura del PMA, directamente o en su caso a través del Comité de Operaciones, trasladará a la Dirección del Plan, la información sobre el desarrollo del suceso, las medidas adoptadas y necesidades.

La Dirección del Plan podrá contar también con el asesoramiento de expertos e instituciones, ajenas a este PEE, que se consideren necesarios para la resolución de la situación.

También asesorarán a la Dirección del Plan de Emergencia Exterior sobre la conveniencia de decretar el fin de la situación de emergencia y la correspondiente desactivación del PEE.

La declaración del fin de la emergencia no impide sin embargo, que si es necesario continúe la vigilancia preventiva en el lugar o zona afectada por el suceso y se sigan realizando las tareas reparadoras y de rehabilitación.

Una vez finalizada la emergencia, en el plazo máximo de seis meses, la Jefatura de cada Grupo elaborarán un informe sobre la notificación del accidente y desarrollo de las acciones de su respectivo Grupo, para su análisis por la Dirección del Plan.

9. Información a la población durante la emergencia.

En todos aquellos accidentes en que se active el PEE y aquellos otros en que los efectos sean percibidos por la población, se establecerá un dispositivo de aviso y de información pública sobre las medidas más adecuadas que se deben adoptar.

En tales situaciones se hace necesario facilitar a la población información del accidente y las causas que lo originaron, evitando de este modo los efectos negativos que se generan a partir de informaciones dispersas o inadecuadas.

En relación al Aviso a la población:

- Corresponde a la Dirección del Plan activar los sistemas de aviso, delimitando el momento, ámbito y método.

- Los avisos se establecen a través de:

- Conexión con emisoras locales (Radio y TV), mediante mecanismo de entrada inmediata en emisión.
- Teléfonos de contacto.
- Utilización de sistemas de sirenas y megafonía fijos/móviles existentes.

En relación a la información sobre el accidente:

- Corresponde a la Dirección del Plan designar los criterios, contenidos y canales de información

- Las informaciones serán elaboradas y coordinadas en su distribución por el Gabinete de Información del PEE.

- El contenido de la información estará referido a:

- Características del accidente. Evolución y efectos.
- Explicación de las medidas adoptadas.

- Emisión de avisos y mensajes periódicos a la población, que permitan mantenerla informada de la situación y evolución de la emergencia.

- Comunicación de instrucciones y recomendaciones a la población para facilitar su colaboración y la adopción de medidas de autoprotección.

- Tratamiento de la información para evitar situaciones de pánico y actuaciones o comportamientos negativos.

- Localización e identificación de afectados.
- Otros aspectos considerados por la Dirección del Plan.

10. Catálogo de Medios y Recursos,

El Catálogo de Medios y Recursos es una herramienta orientada a la planificación y gestión en emergencias. El Catálogo de Medios y Recursos está constituido por archivos y bases de datos que recogen información relativa a los medios y recursos pertenecientes a las distintas Administraciones Públicas, organismos y entidades privadas, así como técnicos y colaboradores, que pueden ser movilizados ante emergencias contempladas en el presente PEE.

Este Catálogo se encuentra en el CECEM 112-Andalucía en Granada, a disposición permanente. En estos centros se trabaja de modo continuo en su actualización.

El principal objetivo del Catálogo de Medios y Recursos es conocer y localizar, de forma rápida y eficaz, los medios y recursos disponibles para actuar ante situaciones de emergencia.

11. Implantación del Plan de Emergencia Exterior.

Junto con la elaboración y diseño de la estructura operativa y funcional del Plan de Emergencia Exterior, son necesarias una serie de acciones encaminadas a garantizar que los procedimientos de actuación previstos en el mencionado Plan de Emergencia sean plenamente operativos, asegurando su actualización y adaptación a posibles modificaciones.

Tras el proceso de aprobación y homologación, se establece una fase de implantación dirigida a su instalación inicial y a posibilitar el desarrollo y operatividad del mismo. La implantación del Plan de Emergencia Exterior recoge las acciones necesarias para su aplicación, tales como:

- Desarrollo de la estructura y organización del PEE

- Designación y nombramientos, en el plazo máximo de tres meses desde la entrada en vigor del plan, de los componentes del Comité Asesor, Gabinete de Información y del Comité de Operaciones, así como los sistemas para su localización.
- Designación y nombramiento, en el plazo máximo de tres meses desde la entrada en vigor del plan, de los componentes que constituyen los Grupos Operativos y los sistemas para su movilización.

- Establecimiento de los protocolos, convenios, acuerdos necesarios con los organismos y entidades participantes, tanto para concretar actuaciones como para la asignación de medios y/o asistencia técnica.
- Programas de dotación y/o mejora de medios y recursos
 - Comprobación de la disponibilidad de los medios y recursos asignados al PEE.
 - Implantación y desarrollo del CECOP.
 - Ampliación y optimización de comunicaciones.
 - Equipamiento de sistemas de aviso a la población.
 - Elaboración y desarrollo soporte de información territorial.
 - Elaboración del Catálogo de Medios y Recursos.
- Programas de formación continua a los integrantes de los Grupos Operativos
 - Verificación del conocimiento del PEE por parte de todos los intervinientes, en la medida necesaria para que realicen correctamente sus cometidos.
 - Establecimiento de programas de formación y capacitación de los servicios implicados.
- Programas de comprobación de la eficacia del modelo implantado:
 - Comprobación de la eficacia del modelo implantado, el adiestramiento del personal y la disponibilidad de medios, mediante ejercicios o simulacros.
- Programas de información a la población:
 - Realización de campañas de información y divulgación dirigidas a los ciudadanos para lograr una respuesta adecuada frente a las diferentes situaciones de emergencia.

11.1. Información del Plan de Emergencia Exterior a la población.

Dentro de la fase de implantación se acometerá una política informativa de cara a la divulgación del PEE entre la población a fin de facilitar la familiarización de ésta con las medidas de protección ante accidentes graves en los que intervengan sustancias peligrosas.

Se realizarán campañas, con los siguientes contenidos:

- Difusión e información pública sobre el PEE.
- Información sobre riesgos potenciales.
- Divulgación de los mensajes y señales aplicables ante situaciones de emergencia.
- Divulgación de medidas de autoprotección
- Información sobre colaboración y apoyo en tareas de voluntariado.

11.2. Información y divulgación a las Entidades Locales.

Los programas de información a los municipios con riesgo de emergencia por accidentes graves en los que intervengan sustancias peligrosas, estarán dirigidos a proporcionar los datos básicos y necesarios para un adecuado desarrollo del Plan de Actuación local.

Se informará sobre:

- Actuaciones básicas en el ámbito local.
- Acopio y suministro de información sobre medios y recursos.
- Apoyo en la toma de decisiones.
- Difusión de consejos para la población.

12. Mantenimiento del Plan de Emergencia Exterior.

El mantenimiento está dirigido a garantizar que los procedimientos de actuación previstos en el PEE sean operativos, adecuándolo a las modificaciones que incidan en materias relacionadas con el mismo. En función de la magnitud y repercusión de las modificaciones se consideran dos procedimientos diferenciados, las actualizaciones y las revisiones.

A efectos de adecuar el programa de mantenimiento del PEE, la Dirección del Plan, una vez aprobado y homologado, establecerá lo siguiente:

- Plan de resolución de carencias.
- Calendario de actividades para mantenimiento del PEE.

12.1. Actualizaciones y comprobaciones periódicas.

El Plan de Emergencia Exterior debe estar sometido permanentemente a un programa de actualización, asegurando así su aplicación permanente. Estas actualizaciones recogerán las modificaciones referidas tanto a los aspectos organizativos como operativos.

La actualización del PEE implica:

- Comprobación y actualización de nuevos nombramientos o cambios de los integrantes del PEE.

- Actualización del Catálogo de Medios y Recursos. Comprobación de la disponibilidad, adecuación técnica y asignación de recursos.
- Comprobación de la adecuación y eficacia de los procedimientos operativos.
- Adecuación y desarrollo de: sistemas y medios de comunicaciones, sistema de aviso a la población, sistemas informáticos de gestión de emergencias y sistemas de previsión y alerta.

Las actualizaciones se realizarán con periodicidad anual y se dirigen básicamente a la incorporación de modificaciones de carácter ordinario.

Igualmente se debe realizar una comprobación periódica que verifique el perfecto estado de uso de los equipos adscritos al PEE. Estas comprobaciones se realizarán de acuerdo con un programa de implantación con criterios generales establecido por la Dirección del Plan. El programa establecido a partir de las recomendaciones del suministrador del equipo y titularidad de las mismas en la implantación del Plan.

12.2. Ejercicios de adiestramiento.

La formación del personal implicado en el PEE debe ser una labor continuada. Los Programas de formación estarán destinados a:

- Integrantes de los comités.
- Integrantes del Centro de Coordinación Operativa.
- Integrantes de los Grupos Operativos.
- Otros organismos implicados.

La formación recogerá los siguientes aspectos:

- Difusión del PEE a los componentes de los Grupos Operativos por parte de la Jefatura de dichos Grupos.

- Cursos de formación para los servicios implicados.
- Realización de ejercicios y simulacros (parciales y/ o globales) donde se verificará el estado de los procesos implicados en situaciones de emergencia.

Se redactarán informes sobre los resultados de los ejercicios realizados y una valoración final. Estos servirán de base para las adaptaciones en el PEE con la finalidad de obtener una mayor coherencia y efectividad de la respuesta frente a situaciones de emergencia.

La realización de los ejercicios por grupos reducidos, constituye en si mismo un elemento de mayor agilidad para la verificación modular del funcionamiento del PEE.

La Jefatura de cada Grupo, preparará un ejercicio en el que los miembros del mismo deberán emplear todos o parte de los medios necesarios en caso de accidente.

La preparación y diseño de los ejercicios de adiestramiento corresponden a la Jefatura de los Grupos. Para proceder a su seguimiento técnico y valoración, se constituirá una subcomisión entre los miembros del Comité Asesor del PEE. Los resultados del mismo serán sometidos a la decisión de la Dirección del Plan, para incorporar las mejoras sustanciales tan pronto como sea posible.

12.3. Simulacros.

Un simulacro consiste en la activación simulada del PEE en su totalidad al objeto de comprobar:

- El funcionamiento y efectividad de los sistemas de aviso a la población y transmisiones.
- La rapidez de respuesta de los Grupos Operativos y de la aplicación de medidas de protección.
- El funcionamiento de las medidas de protección y una primera evaluación de su eficacia.

Su finalidad es la de evaluar la operatividad del PEE, respecto a las prestaciones previstas y tomar las medidas correctoras pertinentes o revisar su operatividad, si fuese necesario. En este sentido, deben establecerse criterios para la evaluación de la coordinación de las actuaciones y la eficacia de éstas.

Se deberá realizar un simulacro por PEE para cada revisión. El tiempo transcurrido entre dos simulacros no podrá superar los 3 años.

12.4. Evaluación de la eficacia de la información a la población.

Las medidas de protección personal de la población constituyen un complemento indispensable a las medidas adoptadas por el PEE, entre otras razones, porque la mayoría de ellas, de acuerdo con lo establecido en la Guía de Respuesta, consisten en actuaciones que ha de realizar la propia población tendentes al alejamiento del lugar de los hechos o al confinamiento, una vez declarado el accidente. Por esta razón, y con el fin de familiarizarse con las mismas y facilitar la aplicación de otras medidas de protección, es fundamental que la población afectada tenga un conocimiento suficiente del contenido del PEE y de las actitudes que debe adoptar ante avisos de emergencia.

En este sentido, se promoverán periódicamente campañas de sensibilización entre la población de la zona planificada por parte de la Dirección del Plan, con la colaboración de los industriales afectados.

Estas campañas deberán fundamentarse en:

- Folletos descriptivos.
- Material audiovisual.
- Charlas y Conferencias sobre los objetivos y medios del PEE.
- Demostración de acciones de protección personal.
- Información cada vez que se produzca una activación del PEE, sea real o simulada.
- Contactos directos y visitas a instalaciones.

La forma concreta de esta información depende tanto de la idiosincrasia local como del estado de la opinión pública. En consecuencia el Gabinete de Información del PEE redactará estas comunicaciones para cada caso concreto, bajo la supervisión de la Dirección del Plan.

Debido al grave problema que puede resultar de un tratamiento inadecuado de esta información, la Dirección del Plan analizará, en el ámbito de influencia del PEE, la percepción de riesgo químico, como elemento necesario para una posterior información a la población, donde se establezcan las metodologías y contenidos adecuados para una divulgación y formación sobre los riesgos, medidas de autoprotección y otros aspectos relacionados con el PEE.

Es por todo ello que la campaña de información no termina hasta no comprobar el grado de eficacia de la misma. Se hace por tanto recomendable realizar un sondeo entre la población una vez realizada la campaña aplicando una técnica cuantitativa y cuestionario cerrado, con el solo objeto de mejorar las actuaciones futuras.

12.5. Revisiones del Plan de Emergencia Exterior y procedimientos de distribución de éstas.

Complementariamente a las actualizaciones antes señaladas, se establece la necesidad de realizar revisiones globales del PEE. Dicha revisión está dirigida a la reestructuración y complementación del PEE en relación a cambios destacables en los contenidos del mismo, motivados por causas técnicas o de ordenación administrativa o legislativa. Su periodicidad será de tres años, salvo razón motivada. Las revisiones pueden dar lugar a la formulación de una nueva edición del PEE.

El PEE establece un período de tiempo máximo de 3 años para realizar las revisiones del mismo. Además se considera la conveniencia de hacer la revisión con anterioridad al vencimiento de dicho período cuando así lo aconsejen los resultados de los ejercicios y simulacros, la evolución de las tendencias en evaluar y combatir accidentes mayores, las modificaciones en los establecimientos, alteraciones en los servicios intervinientes o cualquier otra circunstancia que altere sustancialmente la eficacia en su aplicación.

Toda aquella alteración del PEE que afecte a la organización del mismo, deberá ser comunicada con la suficiente antelación, con el fin de mantener la vigencia y operatividad del mismo. Dicho compromiso se extiende a todos los Organismos y entidades que participan en el PEE.

Se determinarán actuaciones, además de las mencionadas con anterioridad, relativas a la evaluación y optimización de:

- Metodología de identificación de riesgos.
- Estructuras organizativas y procedimientos operativos.
- Medidas de actuación.
- Dotación de medios y equipamiento.
- Sistemas de aviso y comunicación.

13. Planes de Actuación Municipal.

Los planes de actuación municipal se basarán en las directrices del Plan de Emergencia Exterior, en cuanto a la identificación del riesgo, análisis de consecuencias, zonas objeto de planificación, medidas de protección a la población y actuaciones previstas. Estos planes forman parte de los PEE y deberán ser homologados por la Comisión de Protección Civil de Andalucía.

El Plan de Actuación Municipal se adaptará a las características específicas de cada municipio en lo que respecta a demografía, urbanismo, topografía y aspectos socioeconómicos.

El principal objeto del Plan será el de protección e información a la población.

13.1. Funciones básicas.

Las actuaciones fundamentales que debe desarrollar el Plan de Actuación Local ante el riesgo de accidentes graves en los que intervienen sustancias peligrosas son las siguientes:

- Apoyo e integración en su caso en los Grupos Operativos previstos en el PEE.
- Colaboración en la puesta en marcha de las medidas de protección a la población en el marco del Plan de Emergencia Exterior y bajo la dirección de éste.
- Colaboración en la aplicación del sistema de avisos a la población a requerimiento de la Dirección del Plan y bajo la dirección de ésta.
- Colaboración en la difusión y divulgación entre la población afectada del PEE.

13.2. Contenido mínimo de los Planes de Actuación Municipal.

Recogiendo los puntos del apartado anterior sobre las funciones básicas del Plan de Actuación Local, se establece el siguiente contenido mínimo que ha de incluir el Plan para que sea eficaz y operativo, sin perjuicio de otras actuaciones a desarrollar, que por las características del territorio afectado o por la tipología del accidente, puedan preverse.

1. Introducción.

1.1. Objetivos y justificación del Plan en el contexto de la planificación local y de los Planes de Emergencia Exterior.

1.2. Marco legislativo y desarrollo del proceso de elaboración, aprobación y homologación.

2. Descripción del municipio y ámbito de aplicación.

2.1. Características geofísicas.

2.2. Estructura urbanística/Demografía.

2.3. Vías de Comunicación.

2.4. Elementos vulnerables a destacar.

2.5. Riesgos asociados.

3. Estructura y organización.

3.1. Definición del responsable local de la emergencia.

3.2. Asignación de la Representación en el Comité Asesor del Plan de Emergencia Exterior.

3.3. Determinación del CECOPAL.

3.4. Determinación de los efectivos operativos locales y su integración en los Grupos Operativos del Plan de Emergencia de Comunidad Autónoma.

3.5. Organigrama y funciones.

4. Operatividad.

4.1. Comunicación CECOPAL-CECOP.

4.2. Notificación de la emergencia.

4.3. Activación del Plan de Actuación Local.

4.4. Conexión-integración operativa con el Plan de Emergencia de Comunidad Autónoma.

5. Implantación y mantenimiento.

5.1. Formación y capacitación.

5.2. Revisión y Ejercicios.

5.3. Implantación y actualización.

ANEXO I: Zonas y población potencialmente afectadas.

ANEXO II: Procedimientos de evacuación. Rutas principales.

ANEXO III: Zonas de seguridad. Áreas e instalaciones alojamiento.

13.3. Centros de Coordinación Operativos Locales.

Los Centros de Coordinación Locales (CECOPAL) desarrollan una tarea fundamental en la coordinación de las actuaciones previstas en el Plan de Actuación Municipal y sirven de apoyo a la coordinación con el Plan de Emergencia Exterior.

La constitución del CECOPAL se realizará siempre que se haya declarado la situación de Emergencia, y en las situaciones que se estime oportuno por la Dirección del Plan.

Desde el CECOPAL se realizarán las siguientes acciones:

- Conexión con los Servicios Operativos Locales.

- Transmisión de información de la evolución.

- Petición de medios y recursos adicionales para luchar contra la emergencia.

- Avisos y difusión de normas y consejos a la población.

13.4. Interfase de los Planes de Actuación Local y el Plan de Emergencia Exterior.

En todas aquellas situaciones en que se active el Plan de Actuación Municipal, la Dirección de dicho Plan debe mantener informada a la Dirección del Plan de Emergencia Exterior. Dicha información debe ser de carácter inmediato, y continuada durante todo el proceso en que el PEE se encuentre activado, informando sobre las medidas que se van adoptando y la evolución de la situación.

El procedimiento de información se establecerá desde el Centro de Coordinación Operativa Local (CECOPAL) en comunicación con el CECOM 112-Andalucía.

PLAN DE EMERGENCIA EXTERIOR ANTE EL RIESGO DE ACCIDENTES GRAVES EN LOS QUE INTERVIENEN SUSTANCIAS PELIGROSAS PLANTA TERMOSOLAR ARENALES SOLAR

1. Introducción.

El consumo creciente de derivados petrolíferos y gas natural, la síntesis de productos sumamente tóxicos para su utilización en la industria química, así como el almacenamiento de productos fertilizantes y fitosanitarios o la acumulación de residuos para su tratamiento, producen, en algunos establecimientos, situaciones excepcionales de riesgo que pueden verse acentuadas tanto por una elevada densidad de población en el entorno de las mismas, ya sea de forma ocasional o permanente, como por la presencia de zonas cuyo valor natural es necesario preservar.

Estas situaciones han incrementado la toma de conciencia por parte de las personas responsables de las Administraciones Públicas de los diferentes países industrializados e, incluso, de los Organismos Internacionales, para establecer criterios, normas y guías con objeto de prevenir el riesgo y controlar las emergencias que puedan producirse en las instalaciones susceptibles de sufrir accidentes graves.

La entrada en vigor, en julio de 1999 del Real Decreto 1254/1999, de 16 de julio, por el que se aprueban medidas de control de los riesgos inherentes a los accidentes graves en los que intervengan sustancias peligrosas, supuso un cambio significativo en cuanto a las obligaciones a cumplir por parte de los establecimientos industriales afectados, con relación a la prevención, gestión y control de los riesgos asociados a sus instalaciones y actividades.

El Real Decreto 1254/1999 constituye la transposición al ordenamiento jurídico nacional de la Directiva 96/82/CE, del Consejo de 9 de diciembre de 1996, relativa al control de los riesgos inherentes a los accidentes graves en los que intervengan sustancias peligrosas, conocida como Directiva Seveso II, que supone un avance relevante en el proceso de armonización de la Unión Europea en el ámbito de la prevención de accidentes graves y la gestión de los riesgos en aquellos establecimientos en los que estén presentes sustancias peligrosas en cantidades significativas.

El artículo 11.4 del Real Decreto 1254/99 dispone que, para las empresas afectadas, los órganos competentes de las Comunidades Autónomas elaborarán, con la colaboración de los industriales, un Plan de Emergencia Exterior para prevenir y, en su caso mitigar, las consecuencias de los posibles accidentes graves previamente analizados, clasificados y evaluados; que se establezcan las medidas de protección más idóneas, los recursos humanos y materiales necesarios y el esquema de coordinación de las autoridades, órganos y servicios llamados a intervenir.

Posteriormente en la Comunidad Autónoma de Andalucía entró en vigor el Decreto 46/2000, de 7 de febrero, por el que se determinan las competencias y funciones de los Órganos de la Administración de la Junta de Andalucía en relación con los medios de control de riesgos inherentes a los accidentes graves en los que intervengan sustancias peligrosas. Asimismo, el 14 de noviembre de ese mismo año, fue publicada la Orden de 18 de octubre de 2000 de la Consejería de Empleo y Desarrollo Tecnológico para desarrollo y aplicación del artículo 2 del citado Decreto.

La elaboración de los Planes de Emergencia Exterior de las empresas afectadas, se ha de hacer teniendo en cuenta los criterios que establece la Directriz Básica de protección civil para el control y la planificación ante el riesgo de accidentes graves en los que intervienen sustancias peligrosas (en adelante «la Directriz Básica»), aprobada por Real Decreto 1196/2003, de 19 de septiembre y publicada en el BOE núm. 242, de 9 de octubre de 2003. Esta directriz pretende adecuarse a los conceptos definidos en la Directiva Seveso II.

La Consejería de Justicia e Interior, como órgano competente en el territorio de la Comunidad Autónoma para la elaboración de los Planes de Emergencia Exterior en las industrias afectadas por el R.D. 1254/99, según recoge el Decreto 46/2000, de 7 de febrero, de la Junta de Andalucía, aborda la ejecución de Planes de Emergencia Exterior en la provincia de Sevilla, para aquellas empresas susceptibles de ocasionar accidentes graves en los que intervengan sustancias peligrosas.

Así, siguiendo lo establecido en el artículo 7 de la citada Directriz Básica y con la información contenida en los Informes de Seguridad proporcionados por el industrial, se ha elaborado el presente PLAN DE EMERGENCIA EXTERIOR ANTE EL RIESGO DE ACCIDENTE GRAVE EN LOS QUE INTERVENGAN SUSTANCIAS PELIGROSAS PARA LA PLANTA TERMOSOLAR DE ARENALES SOLAR con el objeto de prevenir y, en su caso, mitigar los efectos de los accidentes graves limitando sus consecuencias para el hombre y el medio ambiente, dentro de las obligaciones de los poderes públicos de garantizar el derecho a la vida y a la integridad física de la población así como el derecho a disfrutar de un medio ambiente adecuado para el desarrollo de la persona, ambos reconocidos en la Constitución.

El Plan a continuación desarrollado se estructura según establece la Directriz Básica, en su artículo 7, en los siguientes apartados:

- Objeto y ámbito.
- Bases y criterios.
- Zonas objeto de planificación.
- Definición y planificación de las medidas de protección.
- Estructura y organización del Plan.
- Operatividad.
- Procedimientos de actuación del Plan.
- Información a la población durante la emergencia.
- Catálogo de medios y recursos.
- Implantación.
- Mantenimiento.
- Planes de Actuación Municipales.

2. Objeto y ámbito.

El objeto fundamental del Plan de Emergencia Exterior (PEE) es el establecimiento de las medidas de prevención y de información, así como la organización y los procedimientos de actuación, asegurando una mejor eficacia y coordinación en la intervención de los medios y recursos disponibles.

La finalidad del PEE es prevenir y, en su caso, mitigar los efectos de los accidentes graves en los que intervengan sustancias peligrosas, limitando sus consecuencias para las personas, los bienes y el medio ambiente.

El PEE, aquí desarrollado, está destinado a hacer frente a situaciones puntuales que entrañen un grave riesgo para personas y bienes, o que representen, también de forma grave, un riesgo de contaminación del medio ambiente. En general, en estas situaciones, se requiere la movilización de una gran cantidad de recursos humanos y materiales, por lo que es esencial una planificación previa de las actuaciones y de las medidas de protección que han de adoptarse.

El PEE constituye el marco orgánico y funcional para la intervención preventiva o mitigadora frente a los accidentes graves en los que intervienen sustancias peligrosas, que en el mismo se contemplan. A partir del análisis y evaluación de los accidentes, establece las medidas de actuación, la aplicación de medios y recursos y el esquema de coordinación entre Administraciones, organismos y servicios a intervenir.

La realización del Análisis de Riesgos y la evaluación de los accidentes es obligación de la empresa ARENALES SOLAR estando incluidos en el Informe de Seguridad. Esta información es validada y acreditada por la Consejería competente en materia de industria.

El ámbito de aplicación del presente Plan de Emergencia Exterior es el establecimiento ARENALES SOLAR, situado en Morón de la Frontera, Sevilla. Se determinará la descripción general del establecimiento objeto de la planificación así como su entorno geográfico.

2.1. Funciones básicas del Plan de Emergencia Exterior.

Las funciones básicas que pretende cubrir este Plan son las siguientes:

- Caracterizar las zonas de intervención y alerta.
- Prever la estructura organizativa y los procedimientos de intervención para las situaciones de emergencia por accidentes graves.
- Prever los procedimientos de coordinación con el Plan Estatal para garantizar su adecuada integración.
- Prever los procedimientos de coordinación con otros planes.
- Establecer los sistemas de articulación con las organizaciones de las Administraciones municipales y definir los criterios para la elaboración de los planes de actuación municipal de aquéllas.
- Especificar los procedimientos de información a la población sobre las medidas de seguridad que deban tomarse y sobre el comportamiento a adoptar en caso de accidente.
- Catalogar los medios y recursos específicos a disposición de las actuaciones previstas.
- Garantizar la implantación y mantenimiento del PEE.

2.2. Descripción general del establecimiento.

La actividad principal de dicha instalación consiste en la generación de la potencia eléctrica mediante la integración de un sistema de concentración de la radiación solar y un ciclo cerrado de agua-vapor, de forma que se transforma la energía solar en energía térmica (calentamiento de fluidos), esta en energía mecánica (turbina de vapor) y finalmente esta en energía eléctrica (generador eléctrico).

Los datos generales de la empresa se muestran a continuación:

DATOS GENERALES DE LA INSTALACIÓN	
Razón social	ARENALES SOLAR PS, S.L. Paseo de la Castellana 259 D Torre Espacio, planta 11 Norte 28046 Madrid
Establecimiento industrial	Planta Termosolar ARENALES Parcelas 1,2 y 3 Polígono 38 Finca Los Arenales 41530 Morón de la Frontera (Sevilla)
Nombre del máximo responsable de la instalación	--

Actividad	Producción de energía eléctrica de otros tipos
CNAE	35.19

Las instalaciones de ARENALES SOLAR se encuentran localizadas en las coordenadas (Huso 30):

X: 273.554

Y: 4.115.957

37° 09' 45" Latitud Norte

5° 33' 1" Latitud Oeste

La Planta Termosolar de ARENALES SOLAR queda afectado por la legislación vigente en materia de prevención de Accidentes Graves en los que intervengan Sustancias Peligrosas, Real Decreto 1254/1999, de 16 de julio, por el que se aprueban medidas de control de los riesgos inherentes a los accidentes graves en los que intervengan sustancias peligrosas, por la presencia de éstas en sus instalaciones.

Las sustancias peligrosas presentes son:

Sustancias nombradas (Parte 1/Anexo I R.D. 948/2005).

- Gas Natural Licuado.

- Gasoil¹.

- Gas Natural¹.

Categorías de sustancias peligrosas (Parte 2/Anexo I R.D. 948/2005).

1) Muy tóxicas:

No existen sustancias con esta clasificación.

2) Tóxicas:

No existen sustancias con esta clasificación.

3) Comburentes:

- Nitrato potásico^{2,3}.

- Nitrato sódico².

4) Explosivas (división 1.4 del acuerdo ADR):

No existen sustancias con esta clasificación.

5) Explosivas (divisiones 1.1, 1.2, 1.3, 1.5 o 1.6 del acuerdo ADR):

No existen sustancias con esta clasificación.

6) Inflamable:

No existen sustancias con esta clasificación.

7.a) Muy inflamable:

No existen sustancias con esta clasificación.

7.b) Líquido muy inflamable:

- Tetrahidrotiofeno (THT)¹.

8) Extremadamente inflamable:

No existen sustancias con esta clasificación.

9) Sustancias peligrosas para el medio ambiente:

9.i) (R50):

- Hipoclorito sódico.

- Biocida¹.

9.ii) (R51/53):

- LANXESS (aceite térmico).

10) Cualquier clasificación distinta en combinación con los enunciados de riesgo R14 y R29:

No existen sustancias con esta clasificación.

¹ Sustancia presente en las instalaciones en cantidad menor al 2% del umbral inferior recogido en la columna 2 del Anexo I del R.D. 948/2005.

² Se encuentra en la Planta como tal o formando parte de la sal solar elaborada.

³ No se clasifica como sustancia nombrada dado que no se trata de un abono compuesto a base de nitrato potásico.

Adicionalmente, en las instalaciones hay presencia de otras sustancias que, aún no se encuentran clasificadas por el R.D. 1254/1999 y sus posteriores modificaciones, se relacionan a continuación:

- Ácido sulfúrico.
- Hidróxido amónico (15% p).
- Bisulfito sódico.
- Alcalinizante.
- Desoxigenante.
- Hidróxido sódico.
- Inhibidor de la corrosión.
- Ácido clorhídrico.
- Antiincrustrante.
- Cloruro férrico.

Los umbrales de aplicación del R.D. 1254/1999 para las sustancias peligrosas presentes son:

Clasificación R.D. 1254/1999 y R.D. 948/2005	Cantidad máxima aproximada (Tn)			
	Presente	Artículos 6 y 7	Artículo 9	
Sustancias Nombradas (Parte 1 Anexo I)				
Gas Natural Licuado	Supera los Arts. 6 y 7	50	200	
Gas Natural	No Supera ni el Art. 9 ni los Art. 6 y 7.	50	200	
Gasoil	No Supera ni el Art. 9 ni los Art. 6 y 7.	2.500	25.000	
Categorías de sustancias peligrosas (Parte 2 Anexo I)				
3. Comburente		Supera el Art. 9	50	200
Nitrato potásico				
Nitrato sódico				
7.b. Líquido muy inflamable		No Supera ni el Art. 9 ni los Art. 6 y 7.	5.000	50.000
Tetrahidrotiofeno (THT)				
9. Sustancias peligrosas para el medio ambiente		No Supera ni el Art. 9 ni los Art. 6 y 7.	100	200
9i. (R50)				
Hipoclorito sódico				
Biocida				
9ii. (R51,R53)		Supera el Art. 9	200	500
LANXESS (Aceite térmico)				

2.3. Entorno geográfico.

En este apartado se describen los elementos destacables en un territorio amplio en torno a las instalaciones, para conocer mejor la comarca donde se sitúan y, en caso de necesidad, la ubicación de los medios y recursos disponibles más próximos.

Las instalaciones de ARENALES SOLAR se hallan en la Finca del los Arenales en el término municipal de Morón de la Frontera (Sevilla). La población más cercana se recoge en la siguiente tabla:

Municipio	Núm. de Habitantes	Distancia aprox. (Km.)
Morón de la Frontera	28.390	10,5
Utrera	51.887	20
Arahal	19.513	10,5
Paradas	7.085	15
Montellano	7.162	19

3. Bases y criterios.

La práctica totalidad de los accidentes potenciales en instalaciones de fabricación, tratamiento o almacenamiento de productos químicos que pueden provocar daños sobre las personas, el medio ambiente y los bienes se corresponden con la fuga o derrame incontrolado de sustancias peligrosas por sus características inflamables o explosivas.

Si bien los sucesos iniciadores de tales accidentes se asocian a causas de diversa índole: naturales (terremotos, maremotos, inundaciones, huracanes, etc), humanos (fallos en procedimientos de operación, arranque, paradas, etc) o técnicas (deterioro de soldaduras, fallo en juntas, etc) será la dinámica de procesos, las características de las sustancias involucradas y los medios de protección existentes los que llevarán a los diferentes desarrollos de accidentes y, en definitiva, a los sucesos finales.

De esta manera, analizando la cadena de sucesos desde el suceso inicial hasta las diferentes posibilidades de desarrollo de los mismos mediante las técnicas de identificación de riesgos que se indicarán a continuación, se llegarán a determinar aquellos accidentes que pueden tener consecuencias en el exterior, y que serán objeto de consideración primordial por parte del Plan de Emergencia Exterior.

Entre dichos accidentes cabrá considerar:

- Formación de nube tóxica o contaminación del medio ambiente ante fuga de producto tóxico.
- Formación de dardo de fuego, charco inflamable, nube inflamable y BLEVE ante fuga de sustancia inflamable.
- Explosión ante fuga de gas inflamable o de sustancia altamente inestable.

Los fenómenos físicos peligrosos asociados a dichos accidentes que se producirán sobre los diferentes elementos vulnerables dependen del carácter de la sustancia, pudiendo clasificarse en fenómenos de:

- Tipo mecánico (ondas de presión y proyectiles).
- Tipo térmico (radiación térmica).
- Tipo químico (fuga tóxica).

Una descripción más detallada de los diferentes fenómenos asociados a cada uno de estos accidentes se realiza cuando se definen las Zonas de Riesgo.

3.1. Justificación y descripción de la metodología utilizada para la identificación del riesgo.

El objetivo de la identificación de riesgos es determinar qué accidentes, con consecuencias para el exterior, se pueden dar en una instalación industrial (almacenamiento, transporte, etc.), y que puedan suponer un grave daño para las personas, los bienes y el medio ambiente de forma que, una vez identificados se evalúen las consecuencias de estos accidentes, y se utilicen en la elaboración del PEE al objeto de poder prevenirlos y mitigar sus efectos, en caso que ocurran.

Existen diferentes procedimientos para identificar riesgos en una determinada instalación industrial; la elección de uno u otro dependerá del grado de experiencia que se tenga del proceso y del nivel al que se quiera identificar el riesgo.

Si el proceso es relativamente conocido, la identificación puede realizarse por:

- Experiencia Histórica.
- Lista de chequeo («check list»).

Si el proceso es nuevo o tiene particularidades que no permiten una generalización, hay que aplicar métodos de análisis, siempre cualitativos, que sistematicen la búsqueda de hipótesis incidentales:

- Análisis de Peligros y Operabilidad (HAZOP).
- ¿Qué ocurre si ...? (What if ...?).
- Análisis de modos de fallos y efectos (FMEA).

Las metodologías anteriormente mencionadas no son excluyentes entre sí, pudiendo ser aplicadas independientemente a un mismo proceso.

Para la identificación de posibles escenarios de accidentes graves en la Planta Termosolar de ARENALES SOLAR, Morón de la Frontera (Sevilla), se ha seguido la siguiente metodología:

- Estudio exhaustivo de las instalaciones, teniendo en cuenta las condiciones de operación y diseño de los equipos en los que se ven involucradas sustancias con características de peligrosidad.

- Análisis de propiedades de las sustancias peligrosas presentes.

- Análisis histórico de accidentes en las instalaciones similares y/o para las mismas sustancias peligrosas.

Este análisis comprende la descripción de situaciones de riesgo que han ocurrido en el pasado. Para ello, se han realizado una búsqueda en las bases de datos de accidentes FACTS (TNO), MHIDAS y MARS.

- Análisis de fuentes externas de riesgo que pueden afectar a las instalaciones.

- Criterio general de selección de escenarios, apoyado en datos de fallo genéricos de plantas similares, resultando de gran importancia los resultados y la experiencia previa obtenidos de anteriores análisis de riesgos. Se lleva a cabo una identificación sistemática de las posibles localizaciones de accidentes para las instalaciones, que se extiende para todos aquellos que se consideran posibles.

3.2. Justificación y descripción de la metodología utilizada para la valoración del riesgo.

En este apartado se estudian los modelos y resultados de los cálculos de efectos físicos y consecuencias que se utilizan para los distintos escenarios de accidente.

En este sentido, dada la gran diversidad de parámetros que afectan al posible desarrollo de un accidente, se hace necesario, antes de proceder a utilizar los modelos de cálculo de efectos y consecuencias, definir completamente las evoluciones que se van a estudiar para cada accidente identificado, aplicando la técnica del árbol de sucesos.

En la definición del árbol de sucesos que puede generarse a raíz de un accidente, se deben analizar al menos los siguientes factores:

- Desarrollos del accidente y sus posibles consecuencias. Esta fase propia de la etapa de cálculo de efectos y consecuencias, determina las posibles evoluciones de un accidente en cuanto a sus efectos físicos (formación de charco, evaporación, ignición, dispersión, etc.) y, por tanto, a sus posibles consecuencias.

- Condiciones de contorno. Para cada una de estas evaluaciones, es necesario definir para qué condiciones: atmosféricas (estabilidad, velocidad de viento, etc.) o de proceso (arranque, operación, parada, etc.) se va a realizar el análisis.

Los accidentes considerados son provocados por tres motivos: el derrame de aceite térmico, sustancia peligrosa para el medio ambiente, fuga de THT o la fuga en la instalación de almacenamiento de GNL. A partir de estos sucesos se pueden producir escenarios de riesgo medioambiental, cuando se produce el derrame sin que se produzca incendio posterior, y escenarios de riesgo mecánico y térmico, incendio de charco, explosión de nube y bleve.

El cálculo de consecuencias se basa en la estimación de los valores que puedan alcanzar, espacial y temporalmente, las variables representativas de los fenómenos peligrosos derivados de los accidentes graves, aplicando para ello modelos de cálculo adecuados.

Este cálculo de consecuencias se ha realizado siguiendo las experiencias y reglamentos preventivos internacionales con criterios similares a los tenidos en cuenta por los países avanzados en este tipo de estudios, y por empresas y organismos especializados en la determinación de los posibles efectos, y en los daños que pueden ser causados por determinados accidentes/incidentes en los que se ven involucradas sustancias o actividades de las denominadas «peligrosas».

3.3. Definición de las zonas objeto de planificación.

La Directriz Básica define las siguientes zonas:

- Zona de Intervención: es aquella en la que las consecuencias de los accidentes producen un nivel de daños que justifica la aplicación inmediata de medidas de protección.

- Zona de Alerta: es aquella en la que las consecuencias de los accidentes provocan efectos que, aunque perceptibles por la población, no justifican la intervención, excepto para los grupos críticos de población.

Para cada una de las hipótesis obtenidas, y en función de las consecuencias de cada una para las personas, el medio ambiente y los bienes, se establecen en cada uno de los supuestos las zonas de intervención y alerta.

3.4. Justificación y descripción de los criterios de planificación utilizados.

Las zonas potencialmente afectadas por los fenómenos peligrosos que se derivan de los posibles accidentes en las instalaciones contempladas en los Planes de Emergencia Exterior, se determinan a partir de las distancias a las que unas ciertas variables físicas, representativas de los fenómenos peligrosos, alcanzan unos determinados valores umbrales.

3.4.1. Valores umbrales para la zona de intervención.

Los valores umbrales que deberán adoptarse para la delimitación de la zona de intervención son los que a continuación se señalan:

- Un valor local integrado del impulso, debido a la onda de presión, de 150 mbar·s.
- Una sobrepresión local estática de la onda de presión de 125 mbar.
- El alcance máximo de proyectiles con un impulso superior a 10 mbar·s en una cuantía del 95%, producido por explosión o estallido de continentes.
- Una dosis de radiación térmica de $250 \text{ (kW/m}^2\text{)}^{4/3}\cdot\text{s}$, equivalente a las combinaciones de intensidad térmica y tiempo de exposición que se indican a continuación:

I (kW/m ²)	7	6	5	4	3
t _{exp} (s)	20	25	30	40	60

- Concentraciones máximas de sustancias tóxicas en el aire calculadas a partir de los índices AEGL-2, ERPG-2 y/o TEEL-2, siguiendo los criterios expuestos en el apartado 2.3.1.3 de la Directriz Básica.

3.4.2. Valores umbrales para la zona de alerta.

Para la delimitación de la zona de alerta se considerarán los siguientes valores umbrales y circunstancias:

- Un valor local integrado del impulso, debido a la onda de presión, de 100 mbar·s.
- Una sobrepresión local estática de la onda de presión de 50 mbar.
- El alcance máximo de proyectiles con un impulso superior a 10 mbar·s en una cuantía del 99,9 %, producido por explosión o estallido de continentes.
- Una dosis de radiación térmica de $115 \text{ (kW/m}^2\text{)}^{4/3}\cdot\text{s}$, equivalente a las combinaciones de intensidad térmica y tiempo de exposición que se indican a continuación:

I (kW/m ²)	6	5	4	3	2
t _{exp} (s)	11	15	20	30	45

- Concentraciones máximas de sustancias tóxicas en el aire calculadas a partir de los índices AEGL-1, ERPG-1 y/o TEEL-1, siguiendo los criterios expuestos en el apartado 2.3.1.3 de la citada Directriz Básica.

3.4.3. Valores umbrales para el efecto dominó.

Para la determinación de un posible efecto dominó de un accidente grave en instalaciones circundantes o próximas y/o en un establecimiento vecino, la Directriz Básica establece los siguientes valores umbrales:

- Radiación térmica: 8 Kw/m^2 .
- Sobrepresión: 160 mbar.
- Alcance máximo de los proyectiles producidos por explosión o estallido de continentes: La distancia se calcula en función de las hipótesis accidentales consideradas.

Nota: La Directriz Básica permite la utilización de otros valores umbrales distintos a los mencionados, siempre y cuando se apoyen en referencias técnicas avaladas y se justifiquen debidamente las circunstancias establecidas para dichos valores, en lo que atañe a la naturaleza del material afectado, duración de la exposición, geometría del equipo, contenido, presencia de revestimiento y aislamiento, etc.

4. Zonas objeto de planificación.

Teniendo en cuenta los criterios de vulnerabilidad contenidos en la Directriz Básica, los valores obtenidos para cada una de las variables en cada una de las hipótesis y escenarios accidentales establecidos en el informe de seguridad y las consecuencias que en éste se estiman para las personas, el medio ambiente y los bienes, se establecen en cada uno de los supuestos las dos zonas objeto de planificación (intervención y alerta).

4.1. Criterio para la definición de las zonas objeto de planificación.

Para la definición de las zonas objeto de planificación se elaboran los siguientes inventarios:

- Inventario de sustancias peligrosas, localización y cantidades de las mismas.
- Inventario de los valores que pueden alcanzar las variables físicas representativas de los fenómenos peligrosos.
- Inventario de elementos vulnerables.
- Inventario de consecuencias.

La superposición de los inventarios mencionados, señala las zonas con probabilidad de ser dañadas por un accidente y qué tipo de consecuencias tendría el mismo en ellas. Se deduce por tanto, de qué recursos se debe disponer para su prevención o socorro, lo que constituye el objetivo de la planificación.

La expresión de lo anteriormente expuesto se traduce en los llamados Mapas de Riesgo que se elaboran sobre el mapa del establecimiento en estudio.

Estos Mapas de Riesgo, contienen además, la naturaleza, situación y extensión de todos los elementos vulnerables (personas, medio ambiente y bienes) situados en la zona próxima a los establecimientos objeto de planificación.

Debe tenerse presente que la definición de zonas de intervención y alerta presupone la existencia de elementos vulnerables en las mismas, de manera que las áreas afectadas por un accidente que no coincidan con elementos vulnerables, no requieran más medidas de planificación que las de aislamiento o señalización.

Dependiendo de las características del escenario, la zona objeto de planificación será la máxima zona a que puede dar lugar cualquiera de las evoluciones previsibles del escenario accidental considerado.

4.2. Criterios de vulnerabilidad. Zonas de intervención y alerta.

Las zonas potencialmente afectadas por los fenómenos peligrosos que se derivan de los accidentes potenciales de las instalaciones contempladas en los Planes de Emergencia Exterior se determinan a partir de las distancias a las que determinadas variables físicas representativas de los fenómenos peligrosos alcanzan unos determinados valores umbrales.

Los valores umbrales que deberán adoptarse según la Directriz Básica para la delimitación de las zonas de Intervención y Alerta, son las que han quedado recogidas con anterioridad en el punto 3 -Bases y Criterios- en su apartado 3.4. de este documento.

A efectos de la Directriz Básica, se considera al medio ambiente como el conjunto de recursos que condicionan y sustentan la vida del hombre: el aire, el agua, el suelo, el clima, las especies de flora y fauna, las materias primas, el hábitat y el patrimonio natural y cultural.

La liberación incontrolada de productos contaminantes, conlleva riesgos asociados cuyas consecuencias son diferidas en la mayoría de las ocasiones. Es por ello que, a la hora de delimitar las zonas afectadas por estos sucesos, es preciso el conocimiento de las circunstancias, en su más amplio sentido, bajo las que se desarrolla el accidente, así como la naturaleza del producto fugado, en lo que a su capacidad contaminante se refiere.

Así desde el punto de vista del medio ambiente, los Planes de Emergencia Exterior se activarán únicamente cuando se prevea que, por causa de un accidente, puede producirse una alteración grave del medio ambiente cuya severidad exija la aplicación inmediata de determinadas medidas de protección.

5. Definición y planificación de las medidas de protección.

Se consideran medidas de protección los procedimientos, actuaciones, medios y recursos previstos en los Planes de Emergencia Exterior con el fin de evitar o atenuar las consecuencias de los accidentes graves, inmediatas y diferidas, para la población, el personal de los grupos operativos, las propias instalaciones afectadas, el medio ambiente y los bienes materiales.

Para la aplicación de las medidas de protección, el PEE tiene en cuenta los valores de las magnitudes físicas, las características del medio y la población que pueda verse afectada y el alcance de las consecuencias que definen el riesgo de los accidentes graves que han servido para definir las zonas objeto de planificación.

Las medidas de protección se seleccionarán en función de su eficacia para mitigar o prevenir los efectos adversos de los accidentes considerados en el PEE, descartando las medidas superfluas y otras de resultados dudosos, así como aquellas medidas y procedimientos de actuación que puedan ocasionar alteraciones en el medio ambiente, de acuerdo con la experiencia y con la práctica internacional.

5.1. Medidas de protección a la población.

Son aquellas referidas a la protección de la integridad física de las personas en las zonas afectadas y a facilitar actitudes de colaboración y autoprotección, garantizando en todo caso la asistencia a las personas con discapacidad.

5.1.1. Sistema de avisos.

El sistema de avisos a la población tiene por finalidad alertar a la población e informarla sobre la actuación más conveniente en cada caso y sobre la aplicación de otras medidas de protección.

El Plan de Emergencia Exterior prevé la posibilidad de dirigirse a la población a través de las emisoras de radio y, en su caso, de televisión. La relación de estas emisoras así como la forma de contacto y sus frecuencias de emisión se encuentra disponible en las instalaciones del 112-Andalucía. A través de las campañas de divulgación previstas en la implantación del PEE se informará de ellas a la población.

Mediante un sistema adicional de megafonía fija o móvil, se podrá informar a la población de las medidas de protección que sea conveniente adoptar, así como de las medidas de protección de aplicación inminente.

5.1.2. Control de accesos.

Consiste en controlar las entradas y salidas de personas, vehículos y material de las zonas objeto de planificación, tras la activación del PEE.

Su finalidad puede ser tanto proteger a las personas presentes en las zonas de vulnerabilidad frente a la exposición a los efectos dañinos, como el facilitar el acceso de los Grupos Operativos y el mantenimiento del orden del Grupo de Apoyo Logístico.

La aplicación de esta medida, en cualquier caso, deberá sopesar los posibles efectos negativos, tales como saqueos, pillaje o accidentes de tráfico.

5.1.3. Confinamiento.

Esta medida consiste en el refugio de la población en sus propios domicilios, o en otros edificios, recintos o habitáculos próximos en el momento de anunciarse la adopción de la medida.

Mediante el confinamiento, la población queda protegida de la sobrepresión, el impacto de proyectiles, consecuencia de posibles explosiones, del flujo de radiación térmica, en caso de incendio, y de la toxicidad en caso de emisión de sustancias tóxicas.

En este sentido, para aquellos desarrollos de accidentes en los que la fuente principal de riesgo provenga de una exposición a la radiación térmica, constituye una medida muy eficaz.

En relación con la protección que produce el confinamiento frente a la sobrepresión, ésta dependerá fuertemente de las características constructivas de los inmuebles afectados.

El confinamiento debe complementarse con las llamadas medidas de autoprotección personal.

5.1.4. Alejamiento.

El alejamiento consiste en el traslado de la población desde posiciones expuestas a lugares seguros, generalmente poco distantes, utilizando sus propios medios.

Esta medida se encuentra justificada cuando el fenómeno peligroso se atenúa rápidamente, ya sea por la distancia o por la interposición de obstáculos a su propagación. Presenta la ventaja respecto de la evacuación, de que la población trasladada es muy inferior, al mismo tiempo que el traslado se hace con los propios medios de la población. En consecuencia, las necesidades logísticas de la medida se reducen, prácticamente, a las derivadas de los avisos a la población.

Por otra parte, la utilidad de la medida es nula cuando el fenómeno peligroso del que se ha de proteger a la población se atenúa lentamente.

5.1.5. Evacuación.

La evacuación consiste en el traslado masivo de la población que se encuentra en posiciones expuestas hacia zonas seguras. Se trata de una medida definitiva, que se justifica únicamente si el peligro al que está expuesta la población es suficientemente grande. En contrapartida, puede resultar contraproducente, sobre todo en casos de dispersión de gases o vapores tóxicos, cuando las personas evacuadas, si lo son durante el paso del penacho tóxico, pueden estar sometidas a concentraciones mayores que las que recibirían de permanecer en sus residencias habituales, aun sin adoptar medidas de autoprotección personal.

5.1.6. Medidas de autoprotección personal.

Se entiende por autoprotección personal un conjunto de actuaciones y medidas generalmente al alcance de cualquier ciudadano, con el fin de contrarrestar los efectos adversos de un eventual accidente.

La experiencia demuestra que estas medidas, si bien son de una sencillez extrema, resultan de gran eficacia si son aplicadas adecuadamente, constituyendo un complemento esencial de las restantes medidas de protección previstas en los planes.

6. Estructura y organización del Plan de Emergencia Exterior.
La estructura general del Plan de Emergencia Exterior es la siguiente:

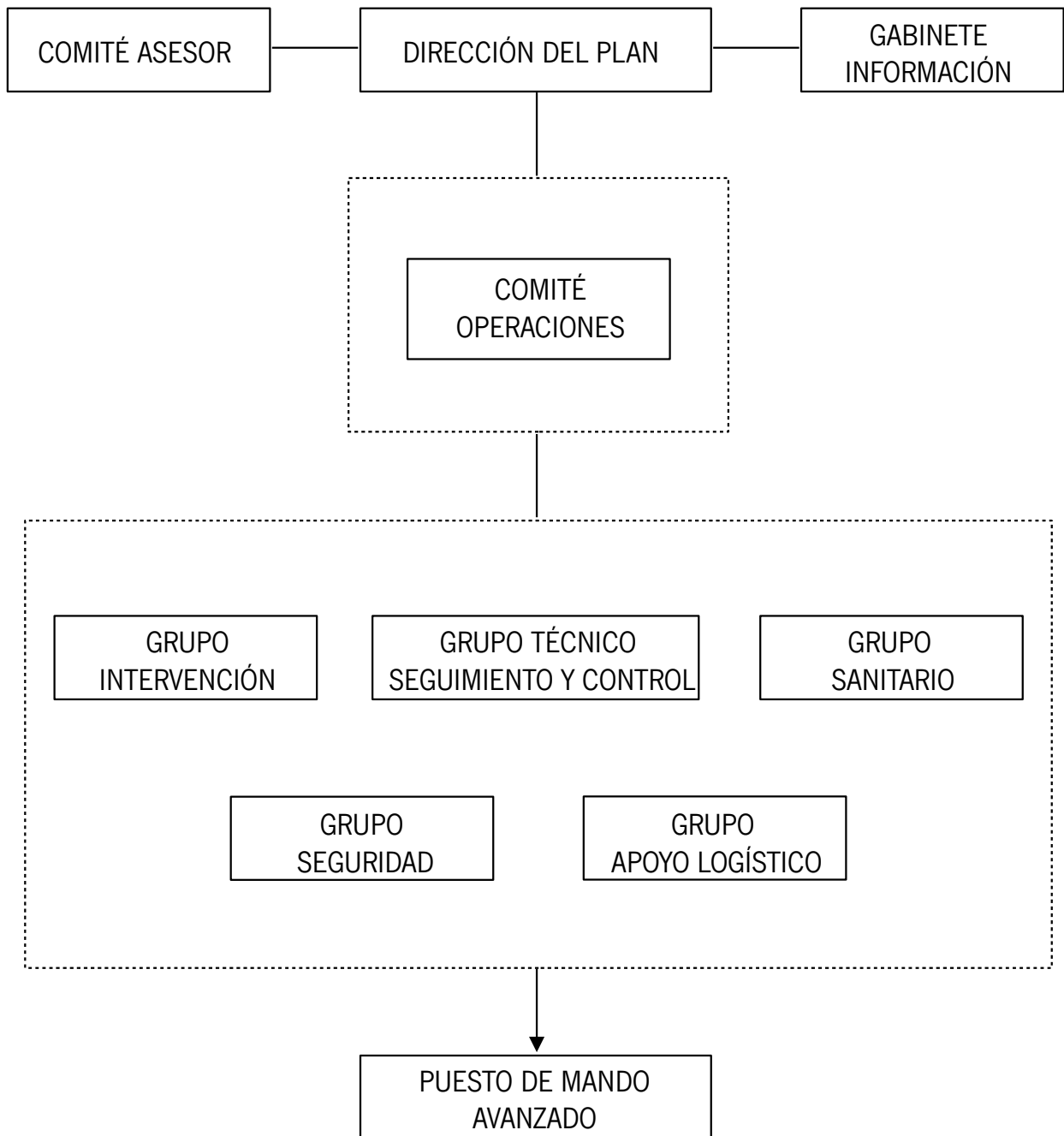

6.1. Dirección del Plan de Emergencia Exterior.

La Dirección del Plan corresponde al titular de la Delegación del Gobierno de la Junta de Andalucía en la provincia de Sevilla, o aquella en quien delegue.

Funciones:

- Activar el PEE y decidir la constitución del CECOP.
- Declarar la categoría del accidente.
- Decidir en cada momento, y con el consejo del Comité Asesor, las actuaciones más convenientes para hacer frente a la emergencia y la aplicación de las medidas de protección a la población, al medio ambiente, a los bienes y al personal adscrito al PEE.
- Determinar la información a suministrar, a través del Gabinete de Información, a la población durante la emergencia, a través de los medios de comunicación social. Se incluye aquí tanto la información destinada a adoptar medidas de protección, como la información general sobre el suceso.
- Asegurar, aún en aquellas circunstancias que no exijan la constitución del Centro de Coordinación Operativa Integrado (CECOP), procedimientos que garanticen con la máxima fluidez informativa a la organización del Plan Estatal, particularmente en cuanto se refiere al acaecimiento de accidente, su posible evolución, sus consecuencias sobre la seguridad de las personas, los bienes y el medio ambiente y cualquier otra circunstancia que pudiera ser determinante en el desarrollo de la emergencia.
- Asegurar que se realice la notificación, lo antes posible, al ayuntamiento o ayuntamientos afectados, tanto en el caso de accidentes como de otros sucesos con efectos perceptibles capaces de causar alarma en el exterior.
- Convocar el Comité Asesor.
- Convocar el Comité de Operaciones.
- Convocar, en su caso, el Gabinete de Información.
- Dirigir y coordinar las actuaciones de emergencia. Para la toma de decisiones, la Dirección del Plan será asesorado por el Comité Asesor. Para hacer ejecutivas sus decisiones, la Dirección del Plan podrá transmitir sus órdenes al Comité de Operaciones.
- Determinar y coordinar la información a la población afectada, su forma de difusión y la información oficial a los medios de comunicación y a las distintas entidades administrativas, a través del Gabinete de Información.
- Promover medidas legislativas, preventivas y compensatorias.
- Declarar la desactivación del PEE y el final de la emergencia.
- Velar por el mantenimiento de la operatividad, revisión y actualización del PEE.

6.2. Comité Asesor.

Para el apoyo a la toma de decisiones a la Dirección del Plan, especialmente en los aspectos de dirección y supervisión para la gestión de la emergencia, se establecerá un Comité Asesor integrado por las personas titulares de los siguientes órganos (o aquéllas en las que deleguen):

- Delegación Territorial de Economía, Innovación, Ciencia y Empleo.
- Delegación Territorial de Igualdad, Salud y Políticas Sociales.
- Delegación Territorial de Fomento, Vivienda, Turismo y Comercio.
- Delegación Territorial de Agricultura, Pesca y Medio Ambiente.
- Jefatura de Servicio de Protección Civil de la Delegación del Gobierno de la Junta de Andalucía en la provincia de Sevilla.

Y la representación designada por la autoridad o responsable competente en la materia, de:

- Subdelegación del Gobierno.
- Diputación Provincial de Sevilla.
- Ayuntamiento del municipio en el que se ubica el establecimiento.
- Jefatura Provincial de Tráfico.
- Fuerzas y Cuerpos de Seguridad.
- Fuerzas Armadas (Subdelegación de Defensa en Sevilla).
- Establecimiento afectado.

En el plazo máximo de seis meses desde la entrada en vigor del presente Plan, se constituirá el Comité Asesor.

Su régimen de funcionamiento estará determinado por lo previsto en el presente Plan y por sus propios acuerdos.

En función de la evolución de la emergencia, la Dirección del Plan podrá convocar al Comité Asesor total o parcialmente. Así mismo, se podrán incorporar otros miembros cuya presencia se estime necesaria a criterio de la Dirección del Plan.

Funciones:

- Asesorar a la Dirección del Plan y garantizar la coordinación de las distintas Administraciones y Entidades implicadas en la emergencia.
- Apoyar a la Dirección del Plan en la toma de decisiones.

6.3. Gabinete de Información.

El Gabinete de Información canalizará y difundirá la información de carácter oficial a la población y a los medios de comunicación durante la emergencia. Se recogerán y tratarán los datos relacionados con el incidente para su posterior difusión. El Gabinete de Información será el único autorizado a emitir los datos oficiales relativos a la situación de emergencia. La información proporcionada se considera como información oficial de la Dirección del Plan.

El Gabinete de Información está integrado por el Gabinete de Prensa de la Delegación del Gobierno de la Junta de Andalucía en la provincia de Sevilla, pudiendo colaborar con el mismo aquellas personas que, en su caso, designe la Dirección del Plan.

Funciones:

- Recopilar, coordinar y canalizar la información generada en relación a la emergencia.
- Difundir a través de los medios de comunicación social previstos en el PEE, las órdenes y recomendaciones dictadas por la Dirección del Plan.
- Informar sobre la emergencia a organismos, entidades y particulares, en su caso.
- Centralizar, coordinar y orientar la información para los medios de comunicación.
- Recabar, centralizar y facilitar toda la información relativa a los posibles afectados por la emergencia.
- Impulsar campañas de prevención, divulgación e información.

Estas actuaciones pueden ser realizadas directamente o a través de los canales y medios del sistema Emergencias 112-Andalucía.

6.4. Comité de Operaciones.

Corresponde al Comité de Operaciones garantizar la dirección operativa y coordinación de los distintos efectivos implicados, ejecutando las instrucciones emitidas por la Dirección del Plan aplicando, en su caso, las necesarias medidas de actuación.

El Comité de Operaciones estará integrado por:

- Titular de la Jefatura de Servicio de Protección Civil de la Delegación del Gobierno de la Junta de Andalucía en la provincia de Sevilla.
- Titular de Coordinación de Gestión de Emergencias de la Delegación del Gobierno de la Junta de Andalucía en la provincia de Sevilla.
- Un representante por cada uno de los servicios integrantes de los Grupos Operativos, designados por la autoridad o responsable de la administración titular de los mismos.
- Persona responsable del Puesto de Mando Avanzado.

El Comité de Operaciones estará presidido por la persona titular de la Jefatura de Servicio de Protección Civil de Sevilla o, en su caso, aquella designada por la Dirección del Plan.

En el plazo máximo de seis meses desde la entrada en vigor del presente Plan, se constituirá el Comité de Operaciones.

En función de la evolución de la emergencia, se podrá convocar al Comité total o parcialmente. Asimismo, se podrán incorporar otros miembros a petición de la Dirección de Operaciones.

Funciones:

- Aplicar las órdenes provenientes de la Dirección del Plan.
- Realizar la propuesta de caracterización del accidente y determinar las áreas de intervención integradas en el PEE.
- Coordinar las actuaciones a realizar por los Grupos Operativos.
- Realizar el seguimiento y evaluación de la situación, e informar y asesorar de forma permanente a la Dirección del Plan.
- Promover el abastecimiento de recursos a los Grupos Operativos.

6.5. Centro de Operaciones.

6.5.1. El Centro de Coordinación Operativa (CECOP).

El CECOP 112-Andalucía constituye un sistema en red con instalaciones en todas las provincias andaluzas.

El CECOP 112-Andalucía presta servicio de forma continuada e ininterrumpida veinticuatro horas todos los días del año.

El CECEM 112-Andalucía dispone de una amplia infraestructura de comunicaciones que le permite la interconexión y complementariedad entre las distintas instalaciones provinciales.

Si bien el CECEM 112-Andalucía tiene una actividad permanente dirigida a la recepción de avisos, solicitudes e informaciones, así como a transmitir información a distintos organismos y servicios; una vez se activa el PEE, se constituye como Centro de Coordinación Operativa (CECOP).

Funciones:

- Recepción de informaciones y avisos, activando los procedimientos previstos de información, notificación o alerta.

- Aplicar los protocolos de activación a partir de las decisiones tomadas por la Dirección del Plan.

- Garantizar las comunicaciones con autoridades, organismos y servicios implicados en la emergencia, así como con el Puesto de Mando Avanzado (PMA), al objeto de atender sus solicitudes.

- Posibilitar la interconexión y comunicación coordinada en las actuaciones de los Grupos Operativos intervinientes.

- Otras que puedan ser asignadas por la Dirección del Plan.

6.5.2. Puesto de Mando Avanzado.

El Puesto de Mando Avanzado (PMA) se establece en las proximidades del incidente y desde él se dirigen y coordinan las intervenciones directas de los Grupos Operativos en las zonas afectadas. La ubicación del PMA será definida por el Comité de Operaciones. Cualquier cambio posterior en la ubicación deberá ser puesto en conocimiento del CECOP. El PMA deberá asegurar la comunicación permanente con el CECOP.

La Jefatura del Puesto de Mando Avanzado será designada por la Dirección de Operaciones, en función de la evolución de la emergencia.

El PMA asume las actuaciones operativas sobre el terreno afectado. Su ámbito territorial dependerá de las necesidades para una eficaz coordinación de las intervenciones. En función del marco espacial, desarrollo y circunstancias de la emergencia, se establecerán uno o varios PMA.

Integrantes:

- Jefatura del Puesto de Mando Avanzado.

- Mandos designados de los Grupos Operativos presentes en la zona.

- Asesores Técnicos de Gestión de Emergencias de la Delegación del Gobierno de la Junta de Andalucía en la provincia de Sevilla.

- Integrantes de la organización del Plan de Emergencia Interior del establecimiento afectado.

- Personal Técnico del Grupo de Emergencias de Andalucía.

Funciones del Puesto de Mando Avanzado:

- Estar en contacto permanente con el CECOP provincial, manteniéndole informado de la evolución de la situación, de la necesidad de incorporar nuevos recursos, etc.

- Estar en contacto con la intervención para recoger sus necesidades, así como transmitirle la información proveniente de la Dirección del Plan.

- Coordinación de los efectivos actuantes en su zona de actuación.

- Organizar la distribución de equipos y medios necesarios.

- Proponer la desactivación del PMA.

6.6. Grupos Operativos.

Son aquellas unidades de acción a través de las cuales se organiza la intervención y acción efectiva en situaciones de emergencia. Estos dispositivos constituyen un conjunto de medios humanos y materiales llamados a intervenir en la emergencia, con unas responsabilidades y actuaciones claramente definidas para cada uno de ellos. Se definen los siguientes:

- Grupo de Intervención.

- Grupo Técnico de Seguimiento y Control.

- Grupo Sanitario.

- Grupo de Seguridad.

- Grupo de Apoyo Logístico.

6.6.1. Grupo de Intervención.

Este grupo ejecuta las medidas para evitar, mitigar, reducir y/o controlar los efectos que produzca el accidente (fugas, incendios, derrames, etc...) sobre la población, los bienes y el medio ambiente.

Integrantes:

- Servicios de Prevención y Extinción de Incendios y Salvamentos.

- Fuerzas y Cuerpos de Seguridad.

- Equipos de Emergencias Sanitarias.

- Equipos de emergencia y extinción de incendios del establecimiento afectado.

Funciones.

- Reconocimiento y evaluación de las zonas afectadas.
- Controlar, reducir o neutralizar los efectos del accidente.
- Búsqueda, rescate y salvamento de personas.
- Reparación de urgencia de daños ocasionados.

6.6.2. Grupo Técnico de Seguimiento y Control.

El Grupo Técnico de Seguimiento y Control tiene como misión principal determinar y supervisar las medidas y procedimientos técnicos que deben ser aplicados para hacer frente tanto a los riesgos previsibles como a los daños producidos por la emergencia. Así como la identificación y evaluación de daños.

Integrantes:

- Personal Técnico de las Delegaciones Territoriales de la Junta de Andalucía de:
 - Economía, Innovación, Ciencia y Empleo.
 - Agricultura, Pesca y Medio Ambiente.
 - Salud y Bienestar Social.
 - Fomento, Vivienda, Turismo y Comercio.
- Técnicos del Centro de Prevención de Riesgos Laborales de la Consejería de Economía, Innovación, Ciencia y Empleo.
- Técnicos del Servicio de Protección Civil de la Delegación del Gobierno de la Junta de Andalucía en la provincia de Sevilla.
- Técnicos de la Unidad de Protección Civil, de la Subdelegación del Gobierno.
- Técnicos de la Administración Local.
- Técnicos especialistas del Centro Meteorológico Territorial.
- Técnicos de empresas, públicas o privadas, de servicios y suministros básicos.
- Técnicos representantes del establecimientos incluido en el PEE.

Funciones:

- Informar de la situación real del accidente a la Dirección del Plan, mediante la evaluación y las medidas de campo pertinentes en el lugar del accidente.
- Realizar el seguimiento de la evolución del accidente y de las condiciones medioambientales.
- Simular, mediante cálculos, utilizando los sistemas Informáticos y bases de datos relativas a información sobre las materias peligrosas u otros que se estimen adecuados, las posibles evoluciones desfavorables del escenario accidental.
- Determinar si las consecuencias simuladas se ajustan a los valores utilizados para definir las zonas planificadas o, en su caso, redefinir el área de influencia de éstas, de acuerdo con las condiciones reales del momento.
- En caso de fugas o vertidos de productos tóxicos o inflamables, determinar, a través de medidas de campo, de la concentración de los mismos, dentro y fuera de las zonas planificadas.
- Recomendar las medidas de protección más idóneas en cada momento, para la población, el medio ambiente y los Grupos Operativos.
- Informar sobre la idoneidad de las medidas de protección previstas y, en su caso, proponer su modificación.
- Decidir que equipos especiales de trabajo y equipamiento son necesarios para la aplicación de tales medidas.
- Seguimiento técnico del suceso, su evolución y de las acciones aplicadas.
- Evaluar los accidentes de escasa importancia notificados que no hayan requerido la activación del PEE, e informar de los mismos a la Dirección del Plan, recomendando, en su caso, la adopción de salvaguardias tecnológicas para reducir la frecuencia de determinados sucesos.
- Proponer medidas de carácter corrector para controlar o aminorar los efectos del accidente, así como para la rehabilitación de la zona afectada.
- Todos los demás aspectos relacionados con el seguimiento y control de los fenómenos peligrosos.

6.6.3. Grupo Sanitario.

El Grupo Sanitario tiene como misión principal el llevar a cabo las medidas de socorro referidas a primeros auxilios y asistencias a afectados, así como aquellas medidas referidas a la protección ante riesgos para la salud en los efectivos intervinientes y en el conjunto de la población, el control de la salud ambiental y el control alimentario.

Integrantes:

- Sistema sanitario público de Andalucía.
- Personal Técnico de la Delegación Territorial de Agricultura, Pesca y Medio Ambiente.
- Cruz Roja.

- Centros hospitalarios privados.
- Empresas de transporte sanitario privadas.

Funciones:

- Prestar asistencia sanitaria de urgencia a los heridos que eventualmente pudieran producirse en la zona de intervención.
- Proceder a la clasificación, estabilización y evacuación de aquellos heridos que, por su especial gravedad, así lo requieran.
- Establecer las medidas de protección sanitaria si se determinan riesgos para los efectivos actuantes y para la población.
- Organizar el dispositivo médico asistencial y prestación de la asistencia en zonas afectadas y en los centros de evacuación si procede.
- Coordinar el traslado de accidentados a los centros hospitalarios receptores.
- Controlar la potabilidad del agua y la higiene de los alimentos y alojamiento.
- Determinar las recomendaciones y mensajes sanitarios a la población.
- Todos los demás aspectos relacionados con la actuación sanitaria (sanidad ambiental, identificación de víctimas, etc.).

6.6.4. Grupo de Seguridad.

El Grupo de Seguridad tiene como misión principal garantizar la seguridad ciudadana y el control de las zonas afectadas y sus accesos.

Integrantes:

- Fuerzas y Cuerpos de Seguridad.
- Jefatura Provincial de Tráfico.

Funciones:

- Desarrollar y ejecutar las acciones tendentes a garantizar la seguridad ciudadana.
- Establecer controles de accesos en los tramos viales y zonas siniestradas.
- Mantener despejadas, en la medida de lo posible, las vías de acceso para el Grupo de Intervención, así como las rutas de evacuación en los casos en que está sea necesaria.
- Regular del tráfico en general y restablecimiento la circulación vial en cuanto sea posible.
- Realizar los cortes de vías necesarios para el alejamiento de la zona siniestrada, proponiendo la desviación hacia itinerarios alternativos.
- Colaborar en la información a la población.

6.6.5. Grupo de Apoyo Logístico.

El Grupo de Apoyo Logístico tiene como misión principal proveer el material, equipos y suministros necesarios para llevar a cabo las actuaciones en la zona afectada.

Integrantes:

- Servicios de las Delegaciones Territoriales de la Junta de Andalucía de:
 - Economía, Innovación, Ciencia y Empleo.
 - Agricultura, Pesca y Medio Ambiente.
 - Salud y Bienestar Social.
 - Fomento, Vivienda, Turismo y Comercio.
- Grupo de Emergencias de Andalucía.
- Unidades de apoyo de las Fuerzas Armadas.
- Servicios de Carreteras de las Administraciones titulares de las mismas.
- Servicios de los entes locales.
- Agrupaciones de Voluntarios de Protección Civil.
- Cruz Roja, ONGs.
- Empresas de servicios y suministros básicos (aguas, electricidad, comunicaciones, gas, alimentos...).

Funciones:

- Suministrar a los distintos Grupos el material y equipos básicos y de carácter genérico necesarios para el desarrollo de sus funciones.
- Gestionar y suministrar la maquinaria y equipamiento técnico para la rehabilitación y reposición de servicios.
- Prever el alojamiento de los colectivos participantes en la emergencia.
- Gestionar medios de abastecimiento y alojamiento de la población afectada.
- Proporcionar medios de transporte.

6.6.6. Generalidades.

Las Jefaturas de los distintos Grupos se definirán por designación de la Dirección del Plan.

En función de la evolución de la emergencia y de la disponibilidad de medios y recursos, a petición de la Jefatura de Grupo o cuando la Dirección del Plan lo estime oportuno, se podrán incorporar a estos Grupos otros efectivos de entidades públicas o privadas.

A las funciones de éstos Grupos se podrán añadir todas aquellas que surjan en el desarrollo de la emergencia y les sean asignadas por la Dirección del Plan.

En función de la evolución de la emergencia, el Comité de Operaciones podrá convocar los grupos operativos parcial o totalmente.

6.7. Procedimientos de coordinación con el Plan Estatal.

Cuando la emergencia originada por un accidente grave sea declarada de interés nacional las funciones de dirección y coordinación serán ejercidas dentro de un comité de dirección.

Las funciones de dirección serán ejercidas dentro de un comité constituido por:

- Representante del Ministerio del Interior.
- Representante designado por la persona titular de la Consejería de Justicia e Interior.

El Centro de Coordinación Operativa (CECOP), queda constituido a estos efectos como Centro de Coordinación Operativa Integrado (CECOPI).

El CECEM 112-Andalucía remitirá lo antes posible a la Subdelegación del Gobierno pertinente, la notificación de accidentes de categoría 1, 2 y 3, al objeto de garantizar la máxima fluidez informativa a la organización del Plan Estatal.

7. Operatividad del PEE.

El Plan de Emergencia Exterior ante el riesgo de accidentes graves en el que intervienen sustancias peligrosas, establece para los distintos miembros que componen su estructura, las actuaciones que deben ejecutar en función de la gravedad del episodio y los medios y recursos a movilizar.

La activación del PEE supone una respuesta inmediata por parte de la Estructura correspondiente, la cual deberá garantizar la adopción de las medidas urgentes y la coordinación de los medios y recursos de las distintas Administraciones, Organismos y Entidades intervinientes.

La valoración en la gravedad de los accidentes se realizará teniendo en cuenta los posibles efectos producidos sobre las personas, bienes y medio ambiente, y todos aquellos que puedan preverse, tanto por las circunstancias que concurren como por las características y categoría del accidente.

A los efectos de notificación y posterior activación del PEE, se establecen las siguientes categorías de accidentes:

Categoría 1.

Aquellos para los que se prevea, como única consecuencia, daños materiales en el establecimiento accidentado y no se prevean daños de ningún tipo en el exterior de éste.

Categoría 2.

Aquellos para los que se prevea, como consecuencias, posibles víctimas y daños materiales en el establecimiento; mientras que las repercusiones exteriores se limitan a daños leves o efectos adversos sobre el medio ambiente en zonas limitadas.

Categoría 3.

Aquellos para los que se prevea, como consecuencias, posibles víctimas, daños materiales graves o alteraciones graves del medio ambiente en zonas extensas y en el exterior del establecimiento.

7.1. Criterios y canales de notificación del accidente.

La Dirección de la Emergencia determinada en el Plan de Emergencia Interior de la Planta Termosolar ARENALES SOLAR, cuando ocurra un accidente clasificado como de categoría 1, 2 o 3, lo notificará urgentemente al CECEM 112-Andalucía por la vía establecida. En todo caso se empleará el medio más rápido que se tenga a disposición. En los casos en que el medio utilizado no permita el registro, la notificación se duplicará por otro medio en el que quede constancia de su realización.

La responsabilidad de efectuar la notificación corresponde a la Dirección de la Emergencia del establecimiento afectado. El Plan de Emergencia Interior de cada empresa definirá a la persona titular de la Dirección de la emergencia y cargo/s en quien pueda delegar en caso de ausencia.

La catalogación de los accidentes vendrá expresada en el protocolo de notificación del establecimiento, de acuerdo a lo establecido en el Informe de Seguridad. En el caso de aquellos accidentes que no sean claramente categorizables, serán igualmente notificados.

ACTUACIÓN	CATEGORÍA DEL ACCIDENTE		
	1	2	3
NOTIFICACIÓN	SI	SI	SI

Aquellos sucesos, que sin ser un accidente grave, produzcan efectos perceptibles en el exterior susceptibles de alarmar a la población (tales como ruidos, emisiones, pruebas de alarmas, prácticas de extinción de incendios, etc.), serán notificados utilizando los mismos medios empleados en los accidentes y utilizando el mismo modelo de notificación.

La notificación contendrá al menos la siguiente información:

- Nombre del establecimiento.
- Categoría del accidente.
- Instalación donde ha ocurrido e instalaciones afectadas o que pueden verse afectadas por un posible efecto dominó.

- Sustancias y cantidades involucradas.

- Tipo de accidente (derrame, fuga, incendio, explosión, etc.)

- Consecuencias ocasionadas y que previsiblemente puedan causarse.

- Medidas adoptadas.

- Medidas de apoyo exterior necesarias para el control del accidente.

7.2. Criterios de activación del Plan de Emergencia Exterior.

Tal como se indica en el apartado anterior, el CECEM 112-Andalucía recibe la notificación procedente del establecimiento afectado por el accidente.

En función de la categoría del accidente, la Dirección procede a la activación del Plan de Emergencia Exterior. Este se activará siempre que el accidente sea de categoría 2 o 3. El nivel de respuesta lo determinará la Dirección del Plan de acuerdo con las características y evolución del accidente. En este supuesto, el CECEM 112-Andalucía en Sevilla se constituye en CECOP del PEE.

Los accidentes de categoría 1 no justifican la activación del PEE. En aquellas situaciones en que los efectos del accidente sean perceptibles por la población, la actuación del PEE se limitará a una labor de seguimiento e información.

La Dirección de la emergencia en el establecimiento afectado, puede solicitar, a través del CECEM 112-Andalucía, ayuda exterior sin que se active el PEE si la magnitud o naturaleza del accidente lo justifican.

La siguiente tabla resume los criterios de activación del PEE en función de la categoría del accidente:

	Categoría del Accidente		
	1	2	3
NOTIFICACIÓN	SI	SI	SI
SEGUIMIENTO E INFORME	SI	SI	SI
ACTIVACIÓN DEL PEE	NO	SI	SI

Es competencia de la Dirección del Plan la modificación o mejor adecuación de los criterios de activación, en razón de las condiciones específicas que pudiesen concurrir.

En aquellos casos en que no esté definida la categoría del accidente, corresponderá a la Dirección del Plan decidir si procede su activación.

Desde el punto de vista de afectación al medio ambiente, el presente Plan de Emergencia Exterior, se activará únicamente cuando se prevea que, por causa de un accidente grave, pueda producirse una alteración grave del medio ambiente cuya severidad exija la aplicación inmediata de determinadas medidas de protección.

8. Procedimientos de actuación del PEE.

Notificada la existencia de un accidente por parte del establecimiento afectado, se pondrá en marcha el correspondiente procedimiento de actuación. Según los criterios de activación se pueden establecer las siguientes situaciones:

- Si el accidente está identificado como categoría 2 o 3 se procederá a la activación del PEE, el CECOP alertará a los integrantes del PEE, aplicándose los protocolos de actuación correspondientes a cada grupo del PEE.

- Si la categorización del accidente no viniera expresada en la notificación del industrial, el CECOP, a efectos de evaluar el accidente y activar el PEE si procede, llevará a cabo la localización de la Dirección del Plan.

- Si el accidente está identificado como categoría 1 no se procederá a la activación del PEE, el CECOP 112-Andalucía mantendrá contacto permanente con el establecimiento afectado, informando a la Dirección del Plan de cualquier hecho de relevancia y del fin del accidente.

8.1. Alerta al personal adscrito al PEE.

Para la alerta del personal adscrito al PEE se dispone, en las instalaciones del CECOP, de un documento de carácter reservado donde se recogen los nombramientos de los diferentes integrantes de los grupos, así como el directorio telefónico de los mismos.

En el caso de activación del PEE, por accidentes de categorías 2 y 3, las llamadas se realizarán en paralelo, de forma que la activación del PEE y la constitución de los distintos integrantes de la estructura del Plan se realice lo más rápidamente posible.

Se notificará la situación al CECOPAL de los municipios afectados y a otros organismos, según criterio de la Dirección del Plan.

Una vez constituidos los Grupos Operativos, éstos se ponen en funcionamiento, siguiendo las directrices definidas en sus procedimientos de actuación.

Si previamente a la activación del PEE, existen efectivos actuando en el lugar, se contactará con éstos para recabar la máxima información.

En las situaciones en que no esté claramente identificada la categoría del accidente, pero se hayan producido, o se puedan producir daños, se procederá con la siguiente secuencia, siguiendo los mismos procedimientos establecidos para accidentes de categoría 2 y 3:

- Notificación-Activación de efectivos integrantes del Grupo de Intervención.
- Notificación de la situación a la Dirección del Plan.
- Notificación de la situación al Grupo Técnico de Seguimiento y Control.
- Notificación de la situación a los integrantes del Comité Asesor, según indicación de la Dirección del Plan.

- Notificación a otros organismos, según indicación de la Dirección del Plan.

Una vez evaluado el accidente y tomada una decisión por la Dirección del Plan, se procederá a la notificación de la situación y activación de los distintos integrantes del PEE no activados previamente.

En las situaciones de categoría 1, se establecerá un procedimiento de evaluación y seguimiento. Para ello se actuará según la siguiente secuencia:

- Solicitud de información al Responsable del PEI del establecimiento afectado.
- Solicitud de información al Responsable del Servicio de Prevención y Extinción de Incendios y Salvamento así como a las Fuerzas y Cuerpos de Seguridad, en caso de estar desplazados al lugar del accidente.
- Notificación de la situación a la Dirección del Plan.
- Notificación de la situación a los Grupos Operativos y al ayuntamiento del municipio afectado.

8.2. Actuación desde los primeros momentos de la emergencia.

En los primeros momentos de la emergencia y hasta la activación completa del PEE, se constituirá en el lugar más adecuado el Puesto de Mando Avanzado (PMA), que será la base de Coordinación de todos los medios que se encuentren haciendo frente a la emergencia.

8.3. Actuación de los Grupos Operativos.

Los procedimientos de actuación de los Grupos Operativos estarán definidos para los distintos supuestos accidentales y serán objeto de revisiones periódicas en función de los ejercicios de adiestramiento y simulacros que se realicen.

Los procedimientos de actuación se podrán agrupar para aquellos supuestos accidentales en los que se prevé que las pautas de actuación son coincidentes.

En aquellos accidentes no categorizados inicialmente en la notificación del establecimiento, pero que hayan producido o puedan producir daños graves, se procederá de manera similar en lo que respecta a la movilización inmediata de efectivos adscritos al Grupo de Intervención.

Una vez categorizado el accidente, si el PEE es activado, se procederá a la constitución formal del Grupo de Intervención y Puesto de Mando Avanzado.

8.4. Coordinación de los operativos. Puesto de Mando Avanzado.

El PMA funcionará como centro de coordinación de los servicios operativos con comunicación permanente el CECOP. La Jefatura del PMA será designada por la persona responsable de la dirección de operaciones en función de las características específicas de la emergencia. Debe quedar garantizada la disposición de los equipos de comunicaciones que le aseguren la comunicación con la Dirección de PEE y las personas responsables de los Operativos.

El PMA se establece en un lugar cercano a donde se produce la emergencia, con objeto de un mejor control y coordinación de los efectivos y actuaciones en las zonas afectadas, teniendo el carácter de fijo o móvil en función del tipo de emergencia y de las indicaciones de la Jefatura del mismo.

Grupo de Intervención.

En caso de activarse el PEE, el CECOP alertará al Grupo de Intervención. A partir de esta notificación se adoptará por dicho grupo las actuaciones previstas en los procedimientos de actuación y medidas de protección.

En aquellos accidentes no categorizados inicialmente en la notificación del establecimiento, pero que hayan producido o puedan producir daños graves, se procederá de manera similar en lo que respecta a la movilización inmediata de efectivos adscritos al Grupo de Intervención. Al objeto de asegurar la coordinación de los medios actuantes (Grupo de Intervención), el responsable del Servicios de Prevención y Extinción de Incendios y Salvamento en el lugar del accidente asumirá las funciones de coordinación. Una vez categorizado el accidente, si el PEE es activado se procederá a la constitución formal de Grupo de Intervención y Puesto de Mando Avanzado.

Grupo Técnico de Seguimiento y Control.

En caso de activarse el PEE, el CECOP alertará a la Jefatura del Grupo Técnico de Seguimiento y Control y a todos sus componentes. La Jefatura del Grupo se dirigirá al CECOP y los restantes miembros se distribuirán entre el CECOP y el Puesto de Mando Avanzado.

A partir de los valores de medición de campo, datos del accidente e información suministrada por los sistemas informáticos implantados, se llevarán a cabo las funciones de seguimiento y evaluación, informando de todo ello a la Dirección del Plan.

En caso de accidente no categorizado o de categoría 1, el CECOP notificará la situación a la Jefatura del Grupo Técnico de Seguimiento y Control e integrantes del Grupo designado por ésta. A criterio de la Jefatura de Grupo o por indicación de la Dirección del Plan se realizarán funciones de evaluación y seguimiento.

Grupo Sanitario.

En caso de activarse el PEE, el CECOP alertará al Grupo Sanitario a través del Centro de Coordinación de Urgencias y Emergencias Sanitarias del 061 de Sevilla.

A partir de esta notificación se adoptarán por el Grupo Sanitario las actuaciones previstas en los Procedimientos de actuación y medidas de protección.

Grupo de Seguridad.

En caso de activarse el PEE, el CECOP alertará al Grupo de Seguridad. A partir de esta notificación se adoptarán por dicho Grupo las actuaciones previstas en los Procedimientos de Actuación y Medidas de Protección.

En aquellos accidentes no categorizados inicialmente en la notificación del establecimiento, pero que hayan producido o puedan producir daños graves, se procederá de manera similar en lo que respecta a la movilización inmediata de efectivos adscritos al Grupo de Seguridad.

Grupo de Apoyo Logístico.

Una vez recibida la notificación de la activación del PEE, por parte del CECOP, la Jefatura del Grupo procederá a la alerta y notificación de los componentes del Grupo que estime oportunos, incorporándose al CECOP los que así decida.

En el CECOP, y con la ayuda del catálogo de medios y recursos del PEE, se gestionará el suministro de medios necesarios para el control del accidente.

Asimismo, se realizarán actuaciones dirigidas al restablecimiento de servicios básicos, adecuación de alojamientos y otros aspectos asignados.

La actuación de este Grupo se realiza según lo previsto en los Procedimientos de actuación y medidas de protección y los criterios de la Dirección del Plan, de acuerdo a la evolución del accidente.

La Jefatura del PMA, directamente o en su caso a través del Comité de Operaciones, trasladará a la Dirección del Plan, la información sobre el desarrollo del suceso, las medidas adoptadas y necesidades.

8.5. Seguimiento del desarrollo del suceso. Fin de la emergencia.

La Jefatura del PMA, directamente o en su caso a través del Comité de Operaciones, trasladará a la Dirección del Plan, la información sobre el desarrollo del suceso, las medidas adoptadas y necesidades.

La Dirección del Plan podrá contar también con el asesoramiento de expertos e instituciones, ajenas a este PEE, que se consideren necesarios para la resolución de la situación.

También asesorarán a la Dirección del Plan de Emergencia Exterior sobre la conveniencia de decretar el fin de la situación de emergencia y la correspondiente desactivación del PEE.

La declaración del fin de la emergencia no impide sin embargo, que si es necesario continúe la vigilancia preventiva en el lugar o zona afectada por el suceso y se sigan realizando las tareas reparadoras y de rehabilitación.

Una vez finalizada la Emergencia, en el plazo de seis meses, la Jefatura de cada Grupo elaborarán un informe sobre la notificación del accidente y desarrollo de las acciones de su respectivo Grupo, para su análisis por la Dirección del Plan.

9. Información a la población durante la emergencia.

En todos aquellos accidentes en que se active el PEE y aquellos otros en que los efectos sean percibidos por la población, se establecerá un dispositivo de aviso y de información pública sobre las medidas más adecuadas que se deben adoptar.

En tales situaciones se hace necesario facilitar a la población información del accidente y las causas que lo originaron, evitando de este modo los efectos negativos que se generan a partir de informaciones dispersas o inadecuadas.

En relación al Aviso a la población:

- Corresponde a la Dirección del Plan activar los sistemas de aviso, delimitando el momento, ámbito y método.

- Los avisos se establecen a través de:

- Conexión con emisoras locales (Radio y TV), mediante mecanismo de entrada inmediata en emisión.
- Teléfonos de contacto.
- Utilización de sistemas de sirenas y megafonía fijos/móviles existentes.

En relación a la información sobre el accidente:

- Corresponde a la Dirección del Plan designar los criterios, contenidos y canales de información

- Las informaciones serán elaboradas y coordinadas en su distribución por el Gabinete de Información del PEE.

- El contenido de la información estará referido a:

- Características del accidente. Evolución y efectos.
- Explicación de las medidas adoptadas.

- Emisión de avisos y mensajes periódicos a la población, que permitan mantenerla informada de la situación y evolución de la emergencia.

- Comunicación de instrucciones y recomendaciones a la población para facilitar su colaboración y la adopción de medidas de autoprotección.

- Tratamiento de la información para evitar situaciones de pánico y actuaciones o comportamientos negativos.

- Localización e identificación de afectados.
- Otros aspectos considerados por la Dirección del Plan.

10. Catálogo de Medios y Recursos.

El Catálogo de Medios y Recursos es una herramienta orientada a la planificación y gestión en emergencias. El Catálogo de Medios y Recursos está constituido por archivos y bases de datos que recogen información relativa a los medios y recursos pertenecientes a las distintas Administraciones Públicas, organismos y entidades privadas, así como técnicos y colaboradores, que pueden ser movilizados ante emergencias contempladas en el presente PEE.

Este Catálogo se encuentra en el CECEM 112-Andalucía en Sevilla, a disposición permanente. En estos centros se trabaja de modo continuo en su actualización.

El principal objetivo del Catálogo de Medios y Recursos es conocer y localizar, de forma rápida y eficaz, los medios y recursos disponibles para actuar ante situaciones de emergencia.

11. Implantación del Plan de Emergencia Exterior.

Junto con la elaboración y diseño de la estructura operativa y funcional del Plan de Emergencia Exterior, son necesarias una serie de acciones encaminadas a garantizar que los procedimientos de actuación previstos en el mencionado Plan de Emergencia sean plenamente operativos, asegurando su actualización y adaptación a posibles modificaciones.

Tras el proceso de aprobación y homologación, se establece una fase de implantación dirigida a su instalación inicial y a posibilitar el desarrollo y operatividad del mismo. La implantación del Plan de Emergencia Exterior recoge las acciones necesarias para su aplicación, tales como:

- Desarrollo de la estructura y organización del PEE.

- Designación y nombramientos de los componentes del Comité Asesor, Gabinete de Información y del Comité de Operaciones, así como los sistemas para su localización.

- Designación y nombramiento de los componentes que constituyen los Grupos Operativos y los sistemas para su movilización.
- Establecimiento de los protocolos, convenios, acuerdos necesarios con los organismos y entidades participantes, tanto para concretar actuaciones como para la asignación de medios y/o asistencia técnica.
- Programas de dotación y/o mejora de medios y recursos.
 - Comprobación de la disponibilidad de los medios y recursos asignados al PEE.
 - Implantación y desarrollo del CECOP.
 - Ampliación y optimización de comunicaciones.
 - Equipamiento de sistemas de aviso a la población.
 - Elaboración y desarrollo soporte de información territorial.
 - Elaboración del Catálogo de Medios y Recursos.
- Programas de formación continua a los integrantes de los Grupos Operativos.
 - Verificación del conocimiento del PEE por parte de todos los intervinientes, en la medida necesaria para que realicen correctamente sus cometidos.
 - Establecimiento de programas de formación y capacitación de los servicios implicados.
- Programas de comprobación de la eficacia del modelo implantado.
 - Comprobación de la eficacia del modelo implantado, el adiestramiento del personal y la disponibilidad de medios, mediante ejercicios o simulacros.
- Programas de información a la población.
 - Realización de campañas de información y divulgación dirigidas a los ciudadanos para lograr una respuesta adecuada frente a las diferentes situaciones de emergencia.

11.1. Información del Plan de Emergencia Exterior a la población.

Dentro de la fase de implantación se acometerá una política informativa de cara a la divulgación del PEE entre la población a fin de facilitar la familiarización de ésta con las medidas de protección ante accidentes graves en los que intervengan sustancias peligrosas.

Se realizarán campañas, con los siguientes contenidos:

- Difusión e información pública sobre el PEE.
- Información sobre riesgos potenciales.
- Divulgación de los mensajes y señales aplicables ante situaciones de emergencia.
- Divulgación de medidas de autoprotección.
- Información sobre colaboración y apoyo en tareas de voluntariado.

11.2. Información y divulgación a las Entidades Locales.

Los programas de información a los municipios con riesgo de emergencia por accidentes graves en los que intervengan sustancias peligrosas, estarán dirigidos a proporcionar los datos básicos y necesarios para un adecuado desarrollo del Plan de Actuación local.

Se informará sobre:

- Actuaciones básicas en el ámbito local.
- Acopio y suministro de información sobre medios y recursos.
- Apoyo en la toma de decisiones.
- Difusión de consejos para la población.

12. Mantenimiento del Plan de Emergencia Exterior.

El mantenimiento está dirigido a garantizar que los procedimientos de actuación previstos en el PEE sean operativos, adecuándolo a las modificaciones que incidan en materias relacionadas con el mismo. En función de la magnitud y repercusión de las modificaciones se consideran dos procedimientos diferenciados, las actualizaciones y las revisiones.

A efectos de adecuar el programa de mantenimiento del PEE, la Dirección del Plan, una vez aprobado y homologado, establecerá lo siguiente:

- Plan de resolución de carencias.
- Calendario de actividades para mantenimiento del PEE.

12.1. Actualizaciones y comprobaciones periódicas.

El Plan de Emergencia Exterior debe estar sometido permanentemente a un programa de actualización, asegurando así su aplicación permanente. Estas actualizaciones recogerán las modificaciones referidas tanto a los aspectos organizativos como operativos.

La actualización del PEE implica:

- Comprobación y actualización de nuevos nombramientos o cambios de los integrantes del PEE.
- Actualización del Catálogo de Medios y Recursos. Comprobación de la disponibilidad, adecuación técnica y asignación de recursos.
- Comprobación de la adecuación y eficacia de los procedimientos operativos.
- Adecuación y desarrollo de: sistemas y medios de comunicaciones, sistema de aviso a la población, sistemas informáticos de gestión de emergencias y sistemas de previsión y alerta.

Las actualizaciones se realizarán con periodicidad anual y se dirigen básicamente a la incorporación de modificaciones de carácter ordinario.

Igualmente se debe realizar una comprobación periódica que verifique el perfecto estado de uso de los equipos adscritos al PEE. Estas comprobaciones se realizarán de acuerdo con un programa de implantación con criterios generales establecido por la Dirección del Plan. El programa establecido a partir de las recomendaciones del suministrador del equipo y titularidad e las mismas en la implantación del Plan.

12.2. Ejercicios de adiestramiento.

La formación del personal implicado en el PEE debe ser una labor continuada. Los Programas de formación estarán destinados a:

- Integrantes de los comité.
- Integrantes del Centro de Coordinación Operativa.
- Integrantes de los Grupos Operativos.
- Otros organismos implicados.

La formación recogerá los siguientes aspectos:

- Difusión del PEE a los componentes de los Grupos Operativos por parte de la Jefatura de dichos Grupos.
- Cursos de formación para los servicios implicados.
- Realización de ejercicios y simulacros (parciales y/o globales) donde se verificará el estado de los procesos implicados en situaciones de emergencia.

Se redactarán informes sobre los resultados de los ejercicios realizados y una valoración final. Estos servirán de base para las adaptaciones en el PEE con la finalidad de obtener una mayor coherencia y efectividad de la respuesta frente a situaciones de emergencia.

La realización de los ejercicios por grupos reducidos, constituye en si mismo un elemento de mayor agilidad para la verificación modular del funcionamiento del PEE.

La Jefatura de cada Grupo Operativo, preparará un ejercicio en el que los miembros del mismo deberán emplear todos o parte de los medios necesarios en caso de accidente.

La preparación y diseño de los ejercicios de adiestramiento corresponden a la Jefatura de los Grupos Operativos. Para proceder a su seguimiento técnico y valoración, se constituirá una subcomisión entre los miembros del Comité Asesor del PEE. Los resultados del mismo serán sometidos a la decisión de la Dirección del Plan, para incorporar las mejoras sustanciales tan pronto como sea posible.

12.3. Simulacros.

Un simulacro consiste en la activación simulada del PEE en su totalidad al objeto de comprobar:

- El funcionamiento y efectividad de los sistemas de aviso a la población y transmisiones.
- La rapidez de respuesta de los Grupos Operativos y de la aplicación de medidas de protección.
- El funcionamiento de las medidas de protección y una primera evaluación de su eficacia.

Su finalidad es la de evaluar la operatividad del PEE, respecto a las prestaciones previstas y tomar las medidas correctoras pertinentes o revisar su operatividad, si fuese necesario. En este sentido, deben establecerse criterios para la evaluación de la coordinación de las actuaciones y la eficacia de éstas.

Se deberá realizar un simulacro por PEE para cada revisión. El tiempo transcurrido entre dos simulacros no podrá superar los 3 años.

12.4. Evaluación de la eficacia de la información a la población.

Las medidas de protección personal de la población constituyen un complemento indispensable a las medidas adoptadas por el PEE, entre otras razones, porque la mayoría de ellas, de acuerdo con lo establecido en la Guía de Respuesta, consisten en actuaciones que ha de realizar la propia población tendentes al alejamiento del lugar de los hechos o al confinamiento, una vez declarado el accidente. Por esta razón, y con el fin de familiarizarse con las mismas y facilitar la aplicación de otras medidas de protección, es fundamental que la población afectada tenga un conocimiento suficiente del contenido del PEE y de las actitudes que debe adoptar ante avisos de emergencia.

En este sentido, se promoverán periódicamente campañas de sensibilización entre la población de la zona planificada por parte de la Dirección del Plan, con la colaboración de los industriales afectados.

Estas campañas deberán fundamentarse en:

- Folletos descriptivos.
- Material audiovisual.
- Charlas y Conferencias sobre los objetivos y medios del PEE.
- Demostración de acciones de protección personal.
- Información cada vez que se produzca una activación del PEE, sea real o simulada.
- Contactos directos y visitas a instalaciones.

La forma concreta de esta información depende tanto de la idiosincrasia local como del estado de la opinión pública. En consecuencia el Gabinete de Información del PEE redactará estas comunicaciones para cada caso concreto, bajo la supervisión de la Dirección del Plan.

Debido al grave problema que puede resultar de un tratamiento inadecuado de esta información, la Dirección del Plan analizará, en el ámbito de influencia del PEE, la percepción de riesgo químico, como elemento necesario para una posterior información a la población, donde se establezcan las metodologías y contenidos adecuados para una divulgación y formación sobre los riesgos, medidas de autoprotección y otros aspectos relacionados con el PEE.

Es por todo ello que la campaña de información no termina hasta no comprobar el grado de eficacia de la misma. Se hace por tanto recomendable realizar un sondeo entre la población una vez realizada la campaña aplicando una técnica cuantitativa y cuestionario cerrado, con el solo objeto de mejorar las actuaciones futuras.

12.5. Revisiones del Plan de Emergencia Exterior y procedimientos de distribución de éstas.

Complementariamente a las actualizaciones antes señaladas, se establece la necesidad de realizar revisiones globales del PEE. Dicha revisión está dirigida a la reestructuración y complementación del PEE en relación a cambios destacables en los contenidos del mismo, motivados por causas técnicas o de ordenación administrativa o legislativa. Su periodicidad será de tres años, salvo razón motivada. Las revisiones pueden dar lugar a la formulación de una nueva edición del PEE.

El PEE establece un período de tiempo máximo de 3 años para realizar las revisiones del mismo. Además se considera la conveniencia de hacer la revisión con anterioridad al vencimiento de dicho período cuando así lo aconsejen los resultados de los ejercicios y simulacros, la evolución de las tendencias en evaluar y combatir accidentes mayores, las modificaciones en los establecimientos, alteraciones en los servicios intervinientes o cualquier otra circunstancia que altere sustancialmente la eficacia en su aplicación.

Toda aquella alteración del PEE que afecte a la organización del mismo, deberá ser comunicada con la suficiente antelación, con el fin de mantener la vigencia y operatividad del mismo. Dicho compromiso se extiende a todos los Organismos y entidades que participan en el PEE.

Se determinarán actuaciones, además de las mencionadas con anterioridad, relativas a la evaluación y optimización de:

- Metodología de identificación de riesgos.
- Estructuras organizativas y procedimientos operativos.
- Medidas de actuación.
- Dotación de medios y equipamiento.
- Sistemas de aviso y comunicación.

13. Planes de actuación municipal.

Los planes de actuación municipal se basarán en las directrices del Plan de Emergencia Exterior, en cuanto a la identificación del riesgo, análisis de consecuencias, zonas objeto de planificación, medidas de protección a la población y actuaciones previstas. Estos planes forman parte del PEE y deberán ser homologados por la Comisión de Protección Civil de Andalucía.

El Plan de Actuación Municipal se adaptará a las características específicas de cada municipio en lo que respecta a demografía, urbanismo, topografía y aspectos socioeconómicos.

El principal objeto del Plan será el de protección e información a la población.

13.1. Funciones básicas.

Las actuaciones fundamentales que debe desarrollar el Plan de Actuación Local ante el riesgo de accidentes graves en los que intervienen sustancias peligrosas son las siguientes:

- Apoyo e integración en su caso en los Grupos Operativos previstos en el PEE.
- Colaboración en la puesta en marcha de las medidas de protección a la población en el marco del Plan de Emergencia Exterior y bajo la dirección de éste.
- Colaboración en la aplicación del sistema de avisos a la población a requerimiento de la Dirección del Plan y bajo la dirección de ésta.
- Colaboración en la difusión y divulgación entre la población afectada del PEE.

13.2. Contenido mínimo de los Planes de Actuación Municipal.

Recogiendo los puntos del apartado anterior sobre las funciones básicas del Plan de Actuación Local, se establece el siguiente contenido mínimo que ha de incluir el Plan para que sea eficaz y operativo, sin perjuicio de otras actuaciones a desarrollar, que por las características del territorio afectado o por la tipología del accidente, puedan preverse.

1. Introducción.

1.1. Objetivos y justificación del Plan en el contexto de la planificación local y de los Planes de Emergencia Exterior.

1.2. Marco legislativo y desarrollo del proceso de elaboración, aprobación y homologación.

2. Descripción del municipio y ámbito de aplicación.

2.1. Características geofísicas.

2.2. Estructura urbanística/Demografía.

2.3. Vías de Comunicación.

2.4. Elementos vulnerables a destacar.

2.5. Riesgos asociados.

3. Estructura y organización.

3.1. Definición de la persona responsable local de la emergencia.

3.2. Asignación de la Representación en el Comité Asesor del Plan de Emergencia Exterior.

3.3. Determinación del CECOPAL.

3.4. Determinación de los efectivos operativos locales y su integración en los Grupos Operativos del Plan de Emergencia de Comunidad Autónoma.

3.5. Organigrama y funciones.

4. Operatividad.

4.1. Comunicación CECOPAL-CECOP.

4.2. Notificación de la emergencia.

4.3. Activación del Plan de Actuación Local.

4.4. Conexión-integración operativa con el Plan de Emergencia de Comunidad Autónoma.

5. Implantación y mantenimiento.

5.1. Formación y capacitación.

5.2. Revisión y Ejercicios.

5.3. Implantación y actualización.

ANEXO I: Zonas y población potencialmente afectadas.

ANEXO II: Procedimientos de evacuación. Rutas principales.

ANEXO III: Zonas de seguridad. Áreas e instalaciones alojamiento.

13.3. Centros de Coordinación Operativos Locales.

Los Centros de Coordinación Locales (CECOPAL) desarrollan una tarea fundamental en la coordinación de las actuaciones previstas en el Plan de Actuación Municipal y sirven de apoyo a la coordinación con el Plan de Emergencia Exterior.

La constitución del CECOPAL se realizará siempre que se haya declarado la situación de Emergencia, y en las situaciones que se estime oportuno por la Dirección del Plan.

Desde el CECOPAL se realizarán las siguientes acciones:

- Conexión con los Servicios Operativos Locales.

- Transmisión de información de la evolución.

- Petición de medios y recursos adicionales para luchar contra la emergencia.

- Avisos y difusión de normas y consejos a la población.

13.4. Interfase de los Planes de Actuación Local y el Plan de Emergencia Exterior.

En todas aquellas situaciones en que se active el Plan de Actuación Municipal, la Dirección de dicho Plan debe mantener informada a la Dirección del Plan de Emergencia Exterior. Dicha información debe ser de carácter inmediato, y continuada durante todo el proceso en que el PEE se encuentre activado, informando sobre las medidas que se van adoptando y la evolución de la situación.

El procedimiento de información se establecerá desde el Centro de Coordinación Operativa Local (CECOPAL) en comunicación con el CECEM 112-Andalucía.