

Sumario

Número 199 - Martes, 15 de octubre de 2019 - Año XLI

1. Disposiciones generales

PÁGINA

CONSEJERÍA DE EDUCACIÓN Y DEPORTE

Orden de 16 de septiembre de 2019, por la que se regulan las pruebas para la obtención del título de Graduado en Educación Secundaria Obligatoria en la Comunidad Autónoma de Andalucía para personas mayores de dieciocho años.

12

CONSEJERÍA DE AGRICULTURA, GANADERÍA, PESCA Y DESARROLLO SOSTENIBLE

Resolución de 8 de octubre de 2019, de la Dirección General de Medio Natural, Biodiversidad y Espacios Protegidos, por la que se suspende en la temporada 2019-2020 la recogida nocturna de aceituna en olivares superintensivos por posible daño a las aves silvestres.

29

CONSEJERÍA DE ECONOMÍA, CONOCIMIENTO, EMPRESAS Y UNIVERSIDAD

Corrección de errores de la Resolución de 1 de octubre de 2019, de la Dirección General de Comercio, por la que se convocan, para el ejercicio 2019, las subvenciones a conceder, en régimen de concurrencia competitiva, a los Ayuntamientos para la mejora y modernización del comercio ambulante - Modalidad CAM (BOJA núm. 192, de 4.10.2019).

34

2. Autoridades y personal

2.1. Nombramientos, situaciones e incidencias

CONSEJERÍA DE TURISMO, REGENERACIÓN, JUSTICIA Y ADMINISTRACIÓN LOCAL

Resolución de 10 de octubre de 2019, de la Viceconsejería, por la que se adjudica puesto de trabajo de libre designación convocado por resolución que se cita.

35



**CONSEJERÍA DE AGRICULTURA, GANADERÍA, PESCA
Y DESARROLLO SOSTENIBLE**

Resolución de 9 de octubre de 2019, de la Viceconsejería, por la que se adjudica puesto de trabajo de libre designación convocado por resolución que se cita. 36

**CONSEJERÍA DE ECONOMÍA, CONOCIMIENTO, EMPRESAS
Y UNIVERSIDAD**

Orden de 4 de octubre de 2019, por la que se dispone el nombramiento de miembro del Consejo Social de la Universidad Pablo de Olavide, de Sevilla, por el sector de representantes de los intereses sociales, a propuesta del Consejo de Gobierno de dicha Universidad. 37

2.2. Oposiciones, concursos y otras convocatorias**CONSEJERÍA DE TURISMO, REGENERACIÓN, JUSTICIA
Y ADMINISTRACIÓN LOCAL**

Resolución de 5 de octubre de 2019, de la Viceconsejería, por la que se anuncia convocatoria para cubrir puesto de libre designación próximo a quedar vacante. 38

Resolución de 5 de octubre de 2019, de la Viceconsejería, por la que se anuncia convocatoria para cubrir puesto de libre designación próximo a quedar vacante. 40

Resolución de 7 de octubre de 2019, de la Viceconsejería, por la que se anuncia convocatoria para cubrir puesto de libre designación. 42

Resolución de 7 de octubre de 2019, de la Viceconsejería, por la que se anuncia convocatoria para cubrir puesto de libre designación. 44

Resolución de 7 de octubre de 2019, de la Viceconsejería, por la que se anuncia convocatoria para cubrir puesto de libre designación próximo a quedar vacante. 46

**CONSEJERÍA DE LA PRESIDENCIA, ADMINISTRACIÓN PÚBLICA
E INTERIOR**

Resolución de 4 de octubre de 2019, del Instituto Andaluz de Administración Pública, por la que se abre plazo para que las personas aspirantes que han superado la fase de oposición del proceso selectivo para ingreso, por el sistema de promoción interna, en el Cuerpo de Técnicos de Grado Medio, Opción Ingeniería Técnica Forestal, de la Administración General de la Junta de Andalucía (A2.2006), presenten el autobaremo de sus méritos. 48

Resolución de 4 de octubre de 2019, del Instituto Andaluz de Administración Pública, por la que se abre plazo para que las personas aspirantes que han superado la fase de oposición del proceso selectivo para ingreso, por el sistema de promoción interna, en el Cuerpo de Ayudantes Técnicos, Opción Informática, de la Administración General de la Junta de Andalucía (C1.2003), presenten el autobaremo de sus méritos. 52

Resolución de 4 de octubre de 2019, del Instituto Andaluz de Administración Pública, por la que se abre plazo para que las personas aspirantes que han superado la fase de oposición del proceso selectivo para ingreso, por el sistema de promoción interna, en el Cuerpo de Técnicos de Grado Medio, Opción Pesca, de la Administración General de la Junta de Andalucía (A2.2008), presenten el autobaremo de sus méritos. 56

Resolución de 4 de octubre de 2019, del Instituto Andaluz de Administración Pública, por la que se abre plazo para que las personas aspirantes que han superado la fase de oposición del proceso selectivo para ingreso, por el sistema de promoción interna, en el Cuerpo de Técnicos de Grado Medio, Opción Informática, de la Administración General de la Junta de Andalucía (A2.2012), presenten el autobaremo de sus méritos. 60

Resolución de 4 de octubre de 2019, del Instituto Andaluz de Administración Pública, por la que se abre plazo para que las personas aspirantes que han superado la fase de oposición del proceso selectivo para ingreso, por el sistema de promoción interna, en el Cuerpo Superior Facultativo, Opción Informática, de la Administración General de la Junta de Andalucía (A1.2019), presenten el autobaremo de sus méritos. 64

Resolución de 4 de octubre de 2019, del Instituto Andaluz de Administración Pública, por la que se abre plazo para que las personas aspirantes que han superado la fase de oposición del proceso selectivo para ingreso, por el sistema de promoción interna, en el Cuerpo Superior Facultativo, Opción Ciencias del Medio Natural y Calidad Ambiental, de la Administración General de la Junta de Andalucía (A1.2029), presenten el autobaremo de sus méritos. 68

CONSEJERÍA DE SALUD Y FAMILIAS

Resolución de 9 de octubre de 2019, de la Dirección Gerencia del Servicio Andaluz de Salud, por la que se convoca concurso de méritos para la cobertura de cargo intermedio de Supervisor/a de Enfermería en el Hospital Universitario Torrecárdenas (Ref. 3867). 72

Resolución de 9 de octubre de 2019, de la Dirección Gerencia del Servicio Andaluz de Salud, por la que se convoca concurso de méritos para la cobertura de cargo intermedio de Supervisor/a de Enfermería en el Hospital Universitario Torrecárdenas (Ref. 3866). 83

Resolución de 9 de octubre de 2019, de la Dirección Gerencia del Servicio Andaluz de Salud, por la que se convoca concurso de méritos para la cobertura de cargo intermedio de Supervisor/a de Enfermería en el Hospital Universitario Torrecárdenas. (Ref. 3869). 94

Resolución de 9 de octubre de 2019, de la Dirección Gerencia del Servicio Andaluz de Salud, por la que se convoca concurso de méritos para la cobertura de cargo intermedio de Supervisor/a de Enfermería en el Hospital Universitario Torrecárdenas (Ref. 3864). 105

Resolución de 9 de octubre de 2019, de la Dirección Gerencia del Servicio Andaluz de Salud, por la que se convoca concurso de méritos para la cobertura de cargo intermedio de Supervisor/a de Enfermería en el Hospital Universitario Torrecárdenas (Ref. 3865). 116

Resolución de 9 de octubre de 2019, de la Dirección Gerencia del Servicio Andaluz de Salud, por la que se convoca concurso de méritos para la cobertura de cargo intermedio de Supervisor/a de Enfermería en el Hospital Universitario Torrecárdenas (Ref. 3868). 127

CONSEJERÍA DE IGUALDAD, POLÍTICAS SOCIALES Y CONCILIACIÓN

Resolución de 8 de octubre de 2019, de la Viceconsejería, por la que se anuncia convocatoria pública para cubrir puesto de trabajo por el sistema de libre designación. 138

Resolución de 8 de octubre de 2019, de la Viceconsejería, por la que se anuncia convocatoria pública para cubrir puesto de trabajo, próximo a quedar vacante, por el sistema de libre designación. 140

Resolución de 8 de octubre de 2019, de la Viceconsejería, por la que se anuncia convocatoria pública para cubrir puesto de trabajo, próximo a quedar vacante, por el sistema de libre designación. 142

Resolución de 8 de octubre de 2019, de la Viceconsejería, por la que se anuncia convocatoria pública para cubrir puesto de trabajo, próximo a quedar vacante, por el sistema de libre designación. 144

Resolución de 8 de octubre de 2019, de la Viceconsejería, por la que se anuncia convocatoria pública para cubrir puesto de trabajo por el sistema de libre designación. 146

CONSEJERÍA DE CULTURA Y PATRIMONIO HISTÓRICO

Resolución de 8 de octubre de 2019, de la Agencia Andaluza de Instituciones Culturales, por la que se convoca proceso de selección para la contratación con carácter temporal de personal técnico de escena, especialidades de sonido y maquinaria, Grupo B, Nivel 4, para los centros de la Agencia Andaluza de Instituciones Culturales en Málaga. 148

3. Otras disposiciones

CONSEJERÍA DE TURISMO, REGENERACIÓN, JUSTICIA Y ADMINISTRACIÓN LOCAL

Resolución de 4 de octubre de 2019, de la Dirección General de Administración Local, por la que se crea y clasifica el puesto de trabajo denominado Director/a de la Oficina de Contabilidad del Excmo. Ayuntamiento de Vélez-Málaga (Málaga) como puesto reservado a funcionarios de Administración Local con habilitación de carácter nacional. 158

CONSEJERÍA DE EDUCACIÓN Y DEPORTE

Orden de 30 de agosto de 2019, por la que se concede la autorización administrativa de apertura y funcionamiento al centro de educación infantil «Arcoíris», de Sanlúcar de Barrameda (Cádiz). (PP. 2413/2019). 160

Acuerdo de 10 de octubre de 2019, de la Delegación Territorial de Educación, Deporte, Igualdad, Políticas Sociales y Conciliación en Almería, por el que se inicia procedimiento de cierre de oficio del Centro de Día Ocupacional para personas con discapacidad «Trade-Capaz», de la localidad de Almería, dependiente de la entidad Asociación Trade Tratamiento y Diagnóstico de la Educación Especial. 162

CONSEJERÍA DE AGRICULTURA, GANADERÍA, PESCA Y DESARROLLO SOSTENIBLE

Acuerdo de 26 de septiembre de 2019, de la Delegación Territorial de Agricultura, Ganadería, Pesca y Desarrollo Sostenible en Almería, por el que se abre un período de información pública sobre expediente de autorización ambiental integrada que se cita, en el término municipal de La Mojonera (Almería). (PP. 2485/2019). 164

Acuerdo de 8 de octubre de 2019, de la Delegación Territorial de Agricultura, Ganadería, Pesca y Desarrollo Sostenible en Almería, por el que se somete a información pública la solicitud de permuta de parte de la finca «Los Trances» en el t.m. de Níjar (Almería). 166

Acuerdo de 19 de septiembre de 2019, de la Delegación Territorial de Agricultura, Ganadería, Pesca y Desarrollo Sostenible en Sevilla, por el que se somete al trámite de información pública el proyecto que se cita, en el término municipal de Carmona (Sevilla). (PP. 2453/2019). 168

Acuerdo de 20 de septiembre de 2019, de la Delegación Territorial de Agricultura, Ganadería, Pesca y Desarrollo Sostenible en Sevilla, por la que se somete al trámite de información pública el proyecto que se cita, los términos municipales de Aznalcázar y Villamanrique de la Condesa (Sevilla). (PP. 2454/2019). 169

Corrección de errores de la Resolución de 11 de julio de 2019, de la Dirección General de Pesca y Acuicultura, por la que se somete a información pública el proyecto de orden por la que se establecen las bases reguladoras para la concesión de ayudas en régimen de concurrencia competitiva para el fomento de la comercialización y transformación de los productos de la pesca y la acuicultura en Andalucía, en el marco del Programa Operativo del Fondo Europeo Marítimo y de Pesca 2014-2020 (BOJA núm. 175, de 11.9.2019). 170

Corrección de errores de la Resolución de 11 de julio de 2019, de la Dirección General de Pesca y Acuicultura, por la que se somete a información pública el proyecto de orden por la que se establecen las bases reguladoras para la concesión de ayudas en régimen de concurrencia competitiva a las Organizaciones Profesionales en el sector de los productos de la pesca y de la acuicultura, en el marco del Fondo Europeo Marítimo y de Pesca (FEMP) 2014-2020. (BOJA núm. 175, 11.9.2019). 171

CONSEJERÍA DE SALUD Y FAMILIAS

Resolución de 8 de octubre de 2019, de la Dirección General de Personal del Servicio Andaluz de Salud, por la que se deja sin efecto la Resolución de 31 de mayo de 2019, de la Dirección General de Personal del Servicio Andaluz de Salud, por la que se delegan competencias en materia de personal para la gestión del personal que presta sus servicios en el centro de rehabilitación de drogodependencias Cortijo de Buenos Aires (Granada) y en el centro de rehabilitación de drogodependencias de Lopera (Jaén). 172

**CONSEJERÍA DE FOMENTO, INFRAESTRUCTURAS
Y ORDENACIÓN DEL TERRITORIO**

Decreto 578/2019, de 9 de octubre, por el que se acuerda la formulación de la revisión del Plan de Ordenación del Territorio del Poniente de la provincia de Almería. 173

CÁMARA DE CUENTAS DE ANDALUCÍA

Resolución de 26 de septiembre de 2019, de la Cámara de Cuentas de Andalucía, por la que se ordena la publicación del Informe anual sobre la rendición de cuentas del Sector Público Local Andaluz 2017. 179

Resolución de 26 de septiembre de 2019, de la Cámara de Cuentas de Andalucía, por la que se ordena la publicación del Informe de Fiscalización de cumplimiento de la Universidad de Sevilla. Ejercicio 2016. 361

4. Administración de Justicia**JUZGADOS DE PRIMERA INSTANCIA**

Edicto de 19 de septiembre de 2019, del Juzgado de Primera Instancia núm. Tres de Algeciras, dimanante de autos núm. 631/2018. 425

Edicto de 27 de septiembre de 2019, del Juzgado de Primera Instancia núm. Tres de Algeciras, dimanante de autos núm. 1754/2016. 426

Edicto de 12 de septiembre de 2019, del Juzgado de Primera Instancia núm. Ocho de Almería, dimanante de autos núm. 1606/2018. (PP. 2457/2019). 427

Edicto de 30 de julio de 2019, del Juzgado de Primera Instancia núm. Uno de Cádiz, dimanante de autos núm. 1212/2017. (PP. 2434/2019). 428

Edicto de 10 de septiembre de 2019, del Juzgado de Primera Instancia núm. Diez de Córdoba, dimanante de autos núm. 1365/2017. 430

Edicto de 10 de septiembre de 2019, del Juzgado de Primera Instancia núm. Diez de Córdoba, dimanante de autos núm. 1365/2017. 432

Edicto de 24 de julio de 2019, del Juzgado de Primera Instancia núm. Dos de Sevilla, dimanante de autos núm. 168/2016. (PP. 2258/2019). 434

JUZGADOS DE VIOLENCIA SOBRE LA MUJER

Edicto de 23 de septiembre de 2019, del Juzgado de Violencia sobre la Mujer
núm. Cuatro de Sevilla, dimanante de autos núm. 19/2017. 435

JUZGADOS DE LO SOCIAL

Edicto de 26 de septiembre de 2019, del Juzgado de lo Social núm. Nueve de
Málaga, dimanante de autos núm. 740/2019. 439

Edicto de 24 de septiembre de 2019, del Juzgado de lo Social núm. Cinco de
Sevilla, dimanante de autos núm. 1181/2018. 440

Edicto de 3 de octubre de 2019, del Juzgado de lo Social núm. Cinco de
Sevilla, dimanante de autos núm. 110/2019. 441

Edicto de 3 de octubre de 2019, del Juzgado de lo Social núm. Cinco de
Sevilla, dimanante de autos núm. 570/2019. 446

5. Anuncios**5.2. Otros anuncios oficiales****CONSEJERÍA DE TURISMO, REGENERACIÓN, JUSTICIA
Y ADMINISTRACIÓN LOCAL**

Anuncio de 2 de octubre de 2019, de la Delegación Territorial de Turismo,
Regeneración, Justicia y Administración Local en Almería, notificando
resoluciones en las que se estima el derecho a la asistencia jurídica gratuita,
adoptadas por la Comisión Provincial de Asistencia Jurídica Gratuita de
Almería. 450

Anuncio de 10 de octubre de 2019, de la Delegación Territorial de Turismo,
Regeneración, Justicia y Administración Local en Cádiz, por el que se
notifican resoluciones relativas a procedimientos administrativos del Registro
de Turismo de Andalucía. 453

Anuncio de 10 de octubre de 2019, de la Delegación Territorial de Turismo,
Regeneración, Justicia y Administración Local en Huelva, por el que se notifica
propuesta de resolución del expediente sancionador que se cita, en materia
de turismo. 456

**CONSEJERÍA DE LA PRESIDENCIA, ADMINISTRACIÓN PÚBLICA
E INTERIOR**

Anuncio de 9 de octubre de 2019, de la Secretaría General Técnica, de
notificación de resolución en procedimiento que se cita. 457

Anuncio de 2 de octubre de 2019, de la Delegación del Gobierno de la Junta
de Andalucía en Huelva, por el que se dan publicidad a actos administrativos,
relativos a procedimientos en materia de industria, energía y minas de los
expedientes que se citan. 458

- Anuncio de 2 de octubre de 2019, de la Delegación del Gobierno de la Junta de Andalucía en Huelva, por el que se da publicidad a actos administrativos relativos a procedimientos en materia de industria, energía y minas de los expedientes que se citan. 461
- Anuncio de 7 de octubre de 2019, de la Delegación del Gobierno de la Junta de Andalucía en Huelva, notificando acto administrativo a la mercantil que se cita. 462
- Anuncio de 23 de septiembre de 2019, de la Delegación del Gobierno de la Junta de Andalucía en Sevilla, por el que se publica la Resolución de 14 de mayo de 2019, de autorización administrativa previa y de construcción que se cita, en el término municipal de Alcalá de Guadaíra (Sevilla). (PP. 2469/2019). 463

CONSEJERÍA DE EMPLEO, FORMACIÓN Y TRABAJO AUTÓNOMO

- Anuncio de 8 de octubre de 2019, de la Dirección General de Trabajo y Bienestar Laboral, por el que se publica acto administrativo relativo al procedimiento sancionador por infracción en el orden social, en materia de relaciones laborales. 468
- Anuncio de 8 de octubre de 2019, de la Dirección General de Trabajo y Bienestar Laboral, por el que se publica acto administrativo relativo a procedimiento sancionador por infracción en el Orden Social, en materia de relaciones laborales. 469
- Anuncio de 8 de octubre de 2019, de la Dirección General de Trabajo y Bienestar Laboral, por el que se publica acto administrativo relativo al procedimiento de inscripción en el Registro Empresas con Riesgo por Amianto (RERA). 470
- Anuncio de 8 de octubre de 2019, de la Dirección General de Formación Profesional para el Empleo, por el que se notifica el acto administrativo que se cita, dimanante del expediente de concesión de subvenciones referenciado. 471
- Anuncio de 30 de septiembre de 2019, de la Delegación Territorial de Empleo, Formación, Trabajo Autónomo, Economía, Conocimiento, Empresas y Universidad en Huelva, por el que se notifican resoluciones y requerimientos de documentación a los interesados en relación a solicitudes de beca de acciones formativas de Formación Profesional para el Empleo. 472

CONSEJERÍA DE AGRICULTURA, GANADERÍA, PESCA Y DESARROLLO SOSTENIBLE

- Resolución de 4 de octubre de 2019, de la Delegación Territorial de Agricultura, Ganadería, Pesca y Desarrollo Sostenible en Granada, por la que se resuelve y notifica la adjudicación definitiva de los asentamientos apícolas susceptibles de aprovechamiento en los montes pertenecientes a la Comunidad Autónoma de Andalucía en la provincia de Granada para el período 2019/2023. 473
- Resolución de 7 de octubre de 2019, de la Delegación Territorial de Agricultura, Ganadería, Pesca y Desarrollo Sostenible en Málaga, por la que se resuelve y notifica la adjudicación definitiva de los asentamientos apícolas susceptibles de aprovechamiento en los montes pertenecientes a la Comunidad Autónoma de Andalucía en la provincia de Málaga para el período 2019/2023. 480

| | |
|---|-----|
| Resolución de 4 de octubre de 2019, de la Delegación Territorial de Agricultura, Ganadería, Pesca y Desarrollo Sostenible en Sevilla, por la que se resuelve y notifica la adjudicación definitiva de los asentamientos apícolas susceptibles de aprovechamiento en los montes pertenecientes a la Comunidad Autónoma de Andalucía en la provincia de Sevilla para el período 2019/2023. | 485 |
| Anuncio de 9 de octubre de 2019, de la Delegación Territorial de Agricultura, Ganadería, Pesca y Desarrollo Sostenible en Granada, por el que se notifica a los interesados los actos relativos a determinados procedimientos sancionadores que se citan. | 491 |
| Anuncio de 9 de octubre de 2019, de la Delegación Territorial de Agricultura, Ganadería, Pesca y Desarrollo Sostenible en Granada, por el que se notifica al interesado el acto relativo al procedimiento que se cita. | 493 |
| Anuncio de 9 de octubre de 2019, de la Delegación Territorial de Agricultura, Ganadería, Pesca y Desarrollo Sostenible en Huelva, por el que se notifican los actos administrativos que se citan. | 494 |
| Anuncio de 9 de octubre de 2019, de la Delegación Territorial de Agricultura, Ganadería, Pesca y Desarrollo Sostenible en Huelva, por el que se notifican los actos administrativos que se citan. | 495 |
| Anuncio de 7 de octubre de 2019, de la Delegación Territorial de Agricultura, Ganadería, Pesca y Desarrollo Sostenible en Jaén, por el que se notifican a la/s persona/s interesada/s actos administrativos relativos a determinados procedimientos sancionadores incoados en materia de protección de los animales que se cita/n. | 496 |
| Anuncio de 9 de octubre de 2019, de la Delegación Territorial de Agricultura, Ganadería, Pesca y Desarrollo Sostenible en Jaén, de ocupación de terrenos en el monte público «Dehesas del Guadiana», término municipal de Quesada. | 497 |
| Anuncio de 9 de octubre de 2019, de la Delegación Territorial de Agricultura, Ganadería, Pesca y Desarrollo Sostenible en Sevilla, sobre diversos actos de los procedimientos administrativos que se cita. | 498 |
| Corrección de errores de la Resolución de 3 de octubre de 2019, de la Delegación Territorial de Agricultura, Ganadería, Pesca y Desarrollo Sostenible en Almería, por la que se resuelve y notifica la adjudicación definitiva de los asentamientos apícolas susceptibles de aprovechamiento en los montes pertenecientes a la Comunidad Autónoma de Andalucía en la provincia de Almería para el período 2019/2023 (BOJA núm. 196, de 10.10.2019). | 499 |
| Corrección de errores de la Resolución de 3 de octubre de 2019, de la Delegación Territorial de Agricultura, Ganadería, Pesca y Desarrollo Sostenible en Cádiz, por la que se resuelve y notifica la adjudicación definitiva de los asentamientos apícolas susceptibles de aprovechamiento en los montes pertenecientes a la Comunidad Autónoma de Andalucía en la provincia de Cádiz para el período 2019/2023 (BOJA núm. 195, de 9.10.2019). | 510 |

**CONSEJERÍA DE FOMENTO, INFRAESTRUCTURAS
Y ORDENACIÓN DEL TERRITORIO**

Anuncio de 8 de octubre de 2019, de la Delegación Territorial de Fomento, Infraestructuras, Ordenación del Territorio, Cultura y Patrimonio Histórico en Córdoba, por el que se notifica Propuesta de Liquidación emitida en el expediente que se cita. 512

Anuncio de 9 de octubre de 2019, de la Delegación Territorial de Fomento, Infraestructuras, Ordenación del Territorio, Cultura y Patrimonio Histórico en Córdoba, de notificación de resoluciones de expedientes sancionadores en materia de transportes. 513

Anuncio de 8 de octubre de 2019, de la Dirección Provincial de la Agencia de Vivienda y Rehabilitación de Andalucía en Granada, de notificación de resolución recaída en expediente administrativo en materia de vivienda protegida. 515

Anuncio de 10 de octubre de 2019, de la Dirección Provincial de la Agencia de Vivienda y Rehabilitación de Andalucía en Jaén, por el que se notifica a los solicitantes de vivienda protegida en alquiler con opción a compra que se citan a continuación. 516

Anuncio de 27 de septiembre de 2019, de la Agencia Pública de Puertos de Andalucía, por el que se dispone la notificación mediante publicación de extracto de las resoluciones de procedimientos sancionadores por infracción leve de la normativa portuaria. 517

Anuncio de 27 de septiembre de 2019, de la Agencia Pública de Puertos de Andalucía, por el que se dispone la notificación mediante publicación de extracto de acuerdos de iniciación de procedimientos sancionadores por infracción de la normativa portuaria. 519

CONSEJERÍA DE CULTURA Y PATRIMONIO HISTÓRICO

Anuncio de 8 de octubre de 2019, de la Secretaría General Técnica, por el que se dispone la notificación de la Resolución de 10 de septiembre de 2019, al interesado que se cita. 521

DIPUTACIONES

Anuncio de 5 de septiembre de 2019, de la Diputación Provincial de Jaén, de publicación de bases de convocatoria de proceso selectivo. (PP. 2233/2019). 522

AYUNTAMIENTOS

Anuncio de 17 septiembre de 2019, del Ayuntamiento de Alsodux, sobre aprobación inicial de admisión a trámite de la propuesta de adoptar escudo y bandera del municipio. (PP. 2341/2019). 523

Anuncio de 24 de septiembre de 2019, del Ayuntamiento de Dalías, relativo a la adjudicación del contrato de obras para adecuación del Camino Cortijo Grande por acuerdo de la Junta de Gobierno Local de 2 de julio de 2019. (PP. 2394/2019). 524

- Anuncio de 27 de septiembre de 2019, del Ayuntamiento de Gines, de bases para la provisión por el sistema de libre designación del puesto de Jefe de la Policía Local de este Ayuntamiento. (PP. 2466/2019). 525
- Anuncio de 20 de septiembre de 2019, del Ayuntamiento de Vera, de bases que han de regir la provisión de dos plazas de Agente de Policía Local como funcionario de carrera del Ayuntamiento. (PP. 2455/2019). 534
- Corrección de errores del Anuncio de 7 de agosto de 2019, del Ayuntamiento de Carcabuey, de aprobación de bases reguladoras de las pruebas selectivas para dos plazas de Vigilante Municipal (BOJA núm. 168, de 2.9.2019). (PP. 2280/2019). 535

1. Disposiciones generales

CONSEJERÍA DE EDUCACIÓN Y DEPORTE

Orden de 16 de septiembre de 2019, por la que se regulan las pruebas para la obtención del título de Graduado en Educación Secundaria Obligatoria en la Comunidad Autónoma de Andalucía para personas mayores de dieciocho años.

La Comunidad Autónoma de Andalucía ostenta la competencia compartida para el establecimiento de los planes de estudio, incluida la ordenación curricular, de conformidad con lo dispuesto en el artículo 52.2 del Estatuto de Autonomía para Andalucía, sin perjuicio de lo recogido en el artículo 149.1.30.^a de la Constitución Española, a tenor del cual corresponde al Estado dictar las normas básicas para el desarrollo del artículo 27 de la norma fundamental, a fin de garantizar el cumplimiento de las obligaciones de los poderes públicos en esta materia.

La Ley Orgánica 2/2006, de 3 de mayo, de Educación en su título I dedica una especial atención a la educación de personas adultas, a quienes se debe ofrecer la posibilidad de formarse dentro y fuera del sistema educativo, a través de aprendizajes formales y no formales, de modo que puedan adquirir, actualizar, completar o ampliar sus conocimientos y aptitudes para su desarrollo profesional y personal.

La educación, como servicio público, ha de dar respuesta a las necesidades cambiantes que plantea la ciudadanía. De ahí la importancia de fomentar un aprendizaje que se desarrolle durante toda la trayectoria vital.

La Ley 17/2007, de 10 de diciembre, de Educación en Andalucía dedica su Capítulo IX a la educación permanente de personas adultas, concebida como una educación de carácter flexible que dé respuesta a las necesidades formativas de la ciudadanía a lo largo de la vida.

Desde esta perspectiva, es fundamental que las Administraciones Públicas promuevan ofertas no rígidas de aprendizaje que permitan la actualización de conocimientos necesarios para afrontar los retos de las nuevas sociedades, así como enseñanzas y pruebas que conlleven, en su caso, la obtención de titulaciones. Esto requiere de un diseño adaptable que establezca conexiones entre los distintos tipos de enseñanzas, facilite el paso de unas a otras, permita la configuración de itinerarios formativos en consonancia con los intereses personales y valide la experiencia adquirida por otras vías.

En este sentido, el artículo 68.2 de la Ley Orgánica 2/2006, de 3 de mayo, y el artículo 106.1 de la Ley 17/2007, de 10 de diciembre, establecen que corresponde a las Administraciones educativas, en el ámbito de sus competencias, organizar periódicamente pruebas para que las personas mayores de dieciocho años puedan obtener directamente el título de Graduado en Educación Secundaria Obligatoria, siempre que hayan alcanzado los objetivos de la etapa y el adecuado grado de adquisición de las competencias correspondientes.

De igual modo se estipula en la disposición adicional cuarta apartado 5, dedicada a la educación de personas adultas, del Real Decreto 1105/2014, de 26 de diciembre, por el que se establece el currículo básico de la Educación Secundaria Obligatoria y del Bachillerato. O en la disposición adicional segunda apartado 9 del Decreto 111/2016, de 14 de junio, por el que se establece la ordenación y el currículo de la Educación Secundaria Obligatoria en la Comunidad Autónoma de Andalucía, que añade además que estas pruebas se organizarán basándose en los tres ámbitos de conocimiento establecidos en el apartado 3 de la misma disposición: Ámbito científico-tecnológico, Ámbito de comunicación y Ámbito social, y que la calificación final de Educación Secundaria Obligatoria será la nota obtenida en dichas pruebas.

La Orden de 28 de diciembre de 2017, por la que se establece la ordenación y el currículo de la Educación Secundaria Obligatoria para personas adultas en la Comunidad Autónoma de Andalucía, desarrolla el currículo de esas enseñanzas, la evaluación, la titulación, la valoración inicial de los conocimientos y experiencias adquiridos y el reconocimiento de las equivalencias con los estudios previos superados.

La materia que se recoge en la presente Orden se encontraba establecida hasta ahora en la Orden de 8 de enero de 2009, por la que se regulan las pruebas para la obtención del título de Graduado en Educación Secundaria Obligatoria, para personas mayores de dieciocho años. El desarrollo de una nueva norma se justifica por la necesidad de adaptarse a lo establecido en la disposición adicional segunda del Decreto 111/2016, de 14 de junio y a lo estipulado en la Orden de 28 de diciembre de 2017. También la experiencia acumulada en tantos años de organización de estas pruebas aconseja una revisión y simplificación del procedimiento de admisión y de comunicación con la ciudadanía acorde con la Ley 39/2015, de 1 de octubre, del Procedimiento Administrativo Común de las Administraciones Públicas.

De conformidad con el marco normativo descrito, esta Orden regula las pruebas para que las personas mayores de dieciocho años de edad puedan obtener directamente el título de Graduado en Educación Secundaria Obligatoria en Andalucía y, con ello, alcanzar esta titulación básica de nuestro sistema educativo que les permita acceder a niveles superiores de enseñanza o incorporarse al mundo laboral. Se establecen la elaboración, organización y realización de las pruebas, su estructura básica y contenidos sobre los que versan, las convocatorias, y el procedimiento de admisión a las mismas, detallando los requisitos que habrán de cumplir las personas participantes. Asimismo se establecen la composición y actuaciones de las comisiones evaluadoras, la evaluación de las pruebas, las posibles exenciones a aquellas personas aspirantes que acrediten conocimientos previos adquiridos, y se determinan los procedimientos de reclamación y de certificación de haber superado las pruebas o alguno de los ámbitos.

La presente Orden se ajusta a los principios de buena regulación contenidos en el artículo 129 la Ley 39/2015, de 1 de octubre, en tanto que la misma cumple estrictamente el mandato establecido en la ley, no existiendo ninguna alternativa regulatoria menos restrictiva de derechos, resultando coherente con el ordenamiento jurídico y permitiendo una gestión más eficiente de los recursos públicos. Además, en el procedimiento de elaboración de esta norma, se ha permitido y facilitado a las personas potenciales destinatarias la posibilidad de participar y de hacer aportaciones a través de los procedimientos de audiencia e información pública, regulados en el artículo 133 de la citada Ley 39/2015, de 1 de octubre.

En su virtud, a propuesta de la persona titular de la Dirección General de Atención a la Diversidad, Participación y Convivencia Escolar, de conformidad con lo previsto en la disposición adicional segunda del Decreto 111/2016, de 14 de junio, y en uso de las atribuciones conferidas por el artículo 44.2 de la Ley 6/2006, de 24 de octubre, del Gobierno de la Comunidad Autónoma de Andalucía,

D I S P O N G O

CAPÍTULO I

Disposiciones Generales

Artículo 1. Objeto y ámbito de aplicación.

La presente Orden tiene por objeto regular las pruebas para la obtención del título de Graduado en Educación Secundaria Obligatoria en la Comunidad Autónoma de Andalucía para las personas mayores de dieciocho años.

Artículo 2. Finalidad y efectos.

Las pruebas para la obtención del título de Graduado en Educación Secundaria Obligatoria para mayores de dieciocho años tienen como finalidad permitir a las personas admitidas demostrar que han logrado los objetivos de la etapa, establecidos en el artículo 3 del Decreto 111/2016, de 14 de junio, por el que se establece la ordenación y el currículo de la Educación Secundaria Obligatoria en la Comunidad Autónoma de Andalucía, y que han alcanzado el adecuado grado de adquisición de las competencias correspondientes, pudiendo obtener directamente esta titulación básica del sistema educativo como consecuencia de la superación de las mismas.

CAPÍTULO II**Características de las pruebas****Artículo 3. Requisitos de admisión en las pruebas.**

Podrán acceder a estas pruebas las personas mayores de dieciocho años o que cumplan esta edad dentro del año natural en que se celebren las mismas.

Artículo 4. Estructura y contenidos de las pruebas.

1. De conformidad con lo contemplado en la disposición adicional segunda del Decreto 111/2016, de 14 de junio, las pruebas se articularán en torno a tres ámbitos de conocimiento:

a) **Ámbito científico-tecnológico**, que incluirá los aspectos básicos del currículo de la Educación Secundaria Obligatoria referidos a las materias de Biología y Geología, Matemáticas, incluidas las académicas y las aplicadas en el segundo nivel, Física y Química y Tecnología, y los aspectos relacionados con la salud y el medio natural recogidos en el currículo de Educación Física.

b) **Ámbito de comunicación**, que incluirá los aspectos básicos del currículo de la Educación Secundaria Obligatoria referidos a las materias de Lengua Castellana y Literatura y Primera Lengua Extranjera.

c) **Ámbito social**, que incluirá los aspectos básicos del currículo de la Educación Secundaria Obligatoria referidos a las materias de Geografía e Historia, Economía, Iniciación a la actividad emprendedora y empresarial, Cultura clásica y Educación para la ciudadanía y los Derechos Humanos, y los aspectos de percepción recogidos en el currículo de Educación plástica, visual y audiovisual y Música.

2. Los contenidos de las pruebas tendrán como referente curricular lo establecido para cada ámbito de conocimiento en el Anexo I de la Orden de 28 de diciembre de 2017, por la que se establece la ordenación y el currículo de la Educación Secundaria Obligatoria para personas adultas en la Comunidad Autónoma de Andalucía.

3. La elaboración de las pruebas, de las instrucciones de aplicación y de los criterios de evaluación corresponderá a la Dirección General competente en materia de educación permanente que los pondrá a disposición de cada una de las Comisiones evaluadoras.

Artículo 5. Características y desarrollo de las pruebas.

1. Las pruebas para la obtención del título de Graduado en Educación Secundaria Obligatoria para mayores de dieciocho años serán únicas para todas las personas admitidas en cada convocatoria.

2. Las personas que resulten admitidas realizarán tres pruebas específicas, una por cada ámbito descrito en el artículo 4. La prueba del **Ámbito de comunicación** constará de dos partes diferenciadas: una de Lengua Castellana y Literatura y otra de Primera Lengua Extranjera.

3. Se dispondrá de un tiempo máximo de dos horas para la realización de cada una de las pruebas específicas correspondientes a cada ámbito de conocimiento.

4. Para el acceso y desarrollo de las pruebas de las personas admitidas con discapacidad se observarán las medidas de adaptación necesarias en cada caso (pruebas adaptadas en sistema Braille, tamaño y tipo de formatos, uso de dispositivos informáticos, espacios específicos, así como otras medidas similares). Las Delegaciones Territoriales de la Consejería competente en materia de educación y las comisiones evaluadoras, en el ámbito de sus respectivas competencias, velarán para que dichas adaptaciones sean llevadas a cabo.

Artículo 6. Convocatorias.

1. Las pruebas para la obtención del título de Graduado en Educación Secundaria Obligatoria para personas mayores de dieciocho años serán convocadas por resolución de la persona titular de la Dirección General con competencia en materia de educación permanente que se publicará en el Boletín Oficial de la Junta de Andalucía.

2. Se celebrarán dos convocatorias anuales, preferentemente en el tercer trimestre del curso académico.

3. La resolución a que se refiere el apartado 1 establecerá las fechas, preferentemente en sábado, y el horario de realización de las pruebas en cada convocatoria; el calendario del procedimiento de admisión; la estructura, puntuación y calificación de los ámbitos que las constituyen, así como los recursos que las personas que se presenten pueden utilizar durante la realización de las pruebas. En dicha resolución se establecerán asimismo los medios por los que se efectuarán las sucesivas publicaciones.

CAPÍTULO III

Procedimiento de admisión

Artículo 7. Solicitud de admisión en las pruebas.

1. Las personas interesadas deberán cumplimentar y presentar su solicitud conforme al Anexo I, que estará disponible a través de la Secretaría Virtual de los Centros Educativos de la Consejería competente en materia de educación para su impresión, cumplimentación o tramitación electrónica. No obstante lo anterior, el anexo de solicitud, debidamente cumplimentado, firmado y dirigido a la persona titular de la Delegación Territorial de la Consejería competente en materia de educación de la provincia en la que deseen realizar dichas pruebas, también podrá presentarse en cualquiera de las formas previstas en el artículo 16.4 de la Ley 39/2015, de 1 de octubre, del Procedimiento Administrativo Común de las Administraciones Públicas.

2. Cuando las personas interesadas optasen por relacionarse con la administración a través de medios electrónicos, como la Secretaría Virtual de los Centros Educativos de la Consejería competente en materia de educación, se admitirán sistemas de firma electrónica que sean conformes a lo establecido en el artículo 10 de la Ley 39/2015, de 1 de octubre, y resulten adecuados para garantizar la identificación de los participantes y, en su caso, la autenticidad e integridad de los documentos electrónicos.

3. Como registro electrónico, la Secretaría Virtual de los Centros Educativos de la Consejería competente en materia de educación emitirá automáticamente registro de la presentación electrónica de la solicitud, escritos y documentos electrónicos presentados, de forma que la persona interesada tenga constancia de la misma, de conformidad con lo establecido en el artículo 16.3 de la Ley 39/2015, de 1 de octubre.

4. En el caso de que se solicite la exención de la realización del ejercicio de algún ámbito se deberá hacer constar en la solicitud. Asimismo se deberá expresar en la solicitud la necesidad de alguna adaptación por razón de discapacidad, indicando el tipo y las medidas solicitadas.

5. La verificación de identidad de las personas solicitantes se realizará de conformidad con lo establecido en el artículo 9 de la Ley 39/2015, de 1 de octubre, si bien cuando estas

utilicen un sistema de firma electrónico de los recogidos en este artículo, su identidad se entenderá acreditada mediante el propio acto de firma.

6. Conforme a lo establecido en el artículo 28 de la Ley 39/2015, de 1 de octubre, en el artículo 84.3 de la Ley 9/2007, de 22 de octubre, de Administración de la Junta de Andalucía, y en el Decreto 68/2008, de 26 de febrero, por el que se suprime la aportación de la fotocopia de los documentos identificativos oficiales y del certificado de empadronamiento en los procedimientos administrativos de la Administración de la Junta de Andalucía y se establece la sede electrónica para la práctica de la notificación electrónica, las personas solicitantes no estarán obligadas a presentar documentos que obren en poder de la Administración siempre que autoricen expresamente a la Consejería competente en materia de educación para recabar la información contenida en los datos consignados.

7. En caso de que no se pudiera obtener la información referida en los apartados 4 y 5, o de que la persona solicitante no autorizara la consulta de datos, esta deberá aportar copia auténtica de los documentos oficiales emitidos por las autoridades competentes que acrediten en cada caso las circunstancias alegadas:

a) Acreditación de la discapacidad de la persona solicitante: Certificado de Discapacidad o documento acreditativo del grado de discapacidad / Certificación del dictamen emitido por el órgano público competente de la Administración de la Junta de Andalucía o, en su caso, de otras Administraciones Públicas.

b) Acreditación del requisito de inscripción: Documento oficial de identidad emitido por la autoridad competente.

c) Acreditación de las exenciones solicitadas:

1.º Certificado del grupo/ámbito o grupos/ámbitos superados en anteriores convocatorias de las pruebas para la obtención del título de Graduado en Educación Secundaria Obligatoria para mayores de 18 años.

2.º Certificado de las calificaciones del Nivel II de la Educación Secundaria Obligatoria para personas adultas (LOE y LOMCE).

3.º Certificado académico de cuarto curso de Educación Secundaria Obligatoria o Libro de Escolaridad.

4.º Certificado de las calificaciones del segundo ciclo o del módulo IV de Educación Secundaria Obligatoria para personas adultas (LOGSE).

5.º Cualquiera otro que acredite estar en posesión de las equivalencias descritas en el Anexo VI de la Orden de Orden de 28 de diciembre de 2017.

8. A efectos de organización de las pruebas, las personas solicitantes indicarán en la solicitud el idioma de la Primera Lengua Extranjera.

9. A efectos de exención de la realización de alguna de las pruebas por encontrarse en la situación descrita en el artículo 10.3, las personas solicitantes que se encuentren cursando enseñanzas de Educación Secundaria Obligatoria en el momento de tramitar su inscripción en las pruebas, deberán hacerlo constar en el apartado correspondiente del Anexo I.

Artículo 8. Plazos de solicitud de admisión en las pruebas.

1. Para la primera convocatoria, el plazo de presentación de solicitudes estará comprendido entre el día 1 y el 15 del mes de febrero de cada año, ambos incluidos.

2. Para la segunda convocatoria, el plazo de presentación de solicitudes será de quince días a contar desde el día hábil siguiente a la realización de las pruebas de la primera convocatoria.

Artículo 9. Procedimiento de admisión.

1. Finalizado el plazo de presentación de solicitudes, la persona titular de cada Delegación Territorial de la Consejería competente en materia de educación hará público el listado provisional de personas admitidas y excluidas en su provincia en el tablón de

anuncios de su Delegación Territorial. Asimismo, a efectos meramente informativos, se habilitará la correspondiente consulta personalizada en la Secretaría Virtual de los Centros Educativos de la Consejería competente en materia de educación. En los correspondientes listados constarán las exenciones que cada solicitante tiene concedidas y, en el supuesto de exclusión, la causa o causas de la misma.

2. Las personas aspirantes dispondrán de un plazo de reclamaciones y subsanación de solicitudes de tres días, contados a partir del día siguiente de la publicación de las listas, transcurrido el cual, y una vez realizadas las modificaciones que pudieran corresponder, la persona titular de cada Delegación Territorial de la Consejería competente en materia de educación elevará a definitiva la citada relación, indicando, en su caso, las exenciones que cada solicitante tiene concedidas y los motivos de exclusión en caso de personas solicitantes no admitidas. La publicación de los listados definitivos pone fin a la vía administrativa.

CAPÍTULO IV

Exenciones

Artículo 10. Exenciones.

1. Las personas que hayan cursado y aprobado alguna de las asignaturas, materias o ámbitos de conocimiento recogidos en el Anexo VI de la Orden de 28 de diciembre de 2017, podrán quedar exentas de la realización de una o varias partes de las pruebas.

2. Las calificaciones de las pruebas correspondientes a ámbitos declarados exentos se expresarán en los mismos términos que los señalados en el artículo 16, atendiendo a las siguientes consideraciones:

a) En el caso de personas admitidas que hayan cursado y superado uno o dos ámbitos de conocimiento de la Educación Secundaria Obligatoria para personas adultas, o equivalentes, se consignará la calificación objeto de la exención.

b) En el caso de personas admitidas que hayan cursado y superado materias o asignaturas del nivel de Educación Secundaria Obligatoria en su régimen ordinario, o equivalentes, las calificaciones se consignarán con el resultado de la media aritmética, redondeada a la unidad más próxima y en caso de equidistancia a la superior, de las materias objeto de valoración para la exención.

3. Excepcionalmente, las personas admitidas que estén cursando enseñanzas de Educación Secundaria Obligatoria, cuya situación académica cambie desde que presentaron la solicitud de inscripción hasta el día de la celebración de las pruebas, podrán comunicarlo por escrito a la comisión evaluadora el mismo día de realización de las mismas, para ser eximidas de la parte que corresponda. La comisión evaluadora estudiará dichas propuestas y, en caso de que procedan exenciones, hará valer las equivalencias establecidas en el Anexo VI de la Orden de 28 de diciembre de 2017, haciendo constar en el acta de evaluación las calificaciones correspondientes de conformidad con lo establecido en este artículo. En el supuesto de que la comisión evaluadora no tuviera acceso a dicha información en el momento de realización de la prueba, la persona interesada deberá aportar la documentación oficial acreditativa de tal circunstancia.

Artículo 11. Reconocimiento de exenciones.

1. La persona titular de cada Delegación Territorial de la Consejería competente en materia de educación designará a una persona representante del Servicio de Inspección Educativa, la persona responsable de la coordinación provincial en materia de educación permanente y cuantas otras se consideren convenientes, para el estudio y reconocimiento, si procede, de las exenciones de realización de uno o más ámbitos solicitadas en el momento de la inscripción.

2. Si, como resultado del proceso definido en el apartado anterior, las personas solicitantes estuvieran en condiciones de obtener el título, las personas titulares de las Delegaciones Territoriales de la Consejería competente en materia de educación tramitarán las propuestas para la expedición de los títulos conforme a la normativa y procedimientos vigentes. En dicha situación, las personas solicitantes quedarán excluidas de la inscripción y serán propuestas para título, de conformidad con lo establecido en el artículo 18.

CAPÍTULO V

Comisiones evaluadoras

Artículo 12. Composición y nombramiento de las comisiones evaluadoras.

1. La Dirección General competente en materia de educación permanente creará, en función del número y de las características de las personas admitidas, tantas comisiones evaluadoras como sean necesarias para el correcto desarrollo de las pruebas y nombrará, mediante resolución, a sus componentes y sus suplentes.

2. La organización y funcionamiento de estas comisiones evaluadoras se regirá por las disposiciones de carácter básico referentes a los órganos colegiados contenidas en la Ley 40/2015, de 1 de octubre, de Régimen Jurídico del Sector Público, y por las disposiciones de la Ley 9/2007, de 22 de octubre.

3. Las comisiones evaluadoras estarán compuestas por personal funcionario de carrera en activo de los cuerpos de catedráticos y de profesores de enseñanza secundaria; personal funcionario en prácticas; o personal interino que se encuentre ocupando una vacante, designado, siguiendo este orden, a propuesta de las personas titulares de las Delegaciones Territoriales de la Consejería competente en materia de educación, preferentemente de entre el profesorado que, en el año académico de la convocatoria correspondiente, imparta nivel II de la Educación Secundaria Obligatoria para personas adultas, o el tercer o cuarto curso de la Educación Secundaria Obligatoria, y que se encuentre prestando servicios en la provincia donde esté ubicada la comisión evaluadora. De conformidad con la Ley 12/2007, de 26 de noviembre, para la promoción de igualdad de género en Andalucía, en la composición de las comisiones evaluadoras deberá respetarse la representación equilibrada de mujeres y hombres.

4. Cada comisión evaluadora estará compuesta por una persona que ejercerá la presidencia, designada por la persona titular de la Dirección General competente en materia de educación permanente a propuesta de la persona titular de la Delegación Territorial de la Consejería competente en materia de educación, y cuatro vocales, de entre los cuales se nombrará, por acuerdo de los miembros, a una persona que asuma las funciones de la secretaría. En la composición de las comisiones evaluadoras se garantizará que exista al menos un profesor o profesora de las especialidades correspondientes a alguno de los aspectos básicos de cada uno de los tres ámbitos que componen las pruebas.

5. Las actuaciones de todas las comisiones serán coordinadas por la Dirección General competente en materia de educación permanente a través de las Delegaciones Territoriales de la Consejería competente en materia de educación, cuyas personas titulares designarán a una persona como responsable de la coordinación de las actuaciones relacionadas con las pruebas a nivel provincial.

Artículo 13. Funciones de las comisiones de evaluación.

1. Serán funciones de las comisiones evaluadoras de estas pruebas las que se detallan a continuación:

a) Organizar la celebración de las pruebas en los centros docentes públicos que se designen para tal fin, en coordinación con la dirección del mismo y con las personas

responsables de las mismas en las Delegaciones Territoriales de la Consejería competente en materia de educación.

b) Resolver las incidencias que puedan surgir como consecuencia del desarrollo de las pruebas.

c) Evaluar y calificar las pruebas de acuerdo con los criterios de corrección establecidos y cumplimentar las actas de evaluación y cuanta documentación se determine.

d) Resolver las reclamaciones sobre evaluación presentadas por las personas interesadas.

e) Certificar la asistencia a las pruebas, a petición de las personas interesadas.

f) Adoptar las medidas necesarias para garantizar el correcto desarrollo de las pruebas y para asegurar la igualdad de oportunidades, no discriminación y accesibilidad universal de las personas con discapacidad que se presenten a las mismas.

g) Cualesquiera otras que les sean encomendadas por la Administración educativa en el ámbito de sus competencias.

2. Las comisiones evaluadoras actuarán en todas las convocatorias que se realicen cada curso escolar.

3. Toda la documentación, incluida la relativa a las sesiones celebradas, será remitida por la persona que ejerza la presidencia de la comisión evaluadora a la correspondiente Delegación Territorial de la Consejería competente en materia de educación donde quedarán archivados los originales.

Artículo 14. Participación, dispensa, abstención y recusación.

1. La participación en las comisiones evaluadoras tendrá carácter obligatorio para el profesorado nombrado al efecto, salvo razones fundadas de fuerza mayor debidamente acreditadas, entendidas como aquellos sucesos que no hubieran podido preverse, o que, previstos, fueran inevitables, y que hagan imposible la participación en las mismas, tales como la enfermedad grave de larga duración, hallarse afectado por enfermedad sobrevenida o accidente y otras circunstancias similares. En estos casos, la Dirección General competente en materia de educación permanente podrá dispensar de la participación en dicha comisión.

2. Las personas que formen parte de las comisiones evaluadoras deberán abstenerse de intervenir, notificándolo a la Dirección General competente en materia de educación permanente, cuando concurra en ellos alguna de las circunstancias previstas en el artículo 23 de la Ley 40/2015, de 1 de octubre.

3. Asimismo, las personas admitidas para la realización de las pruebas podrán recusar, ante la Dirección General competente en materia de educación permanente, a las personas que formen parte de las comisiones evaluadoras en los casos y formas previstos en el artículo 24 de la Ley 40/2015, de 1 de octubre.

Artículo 15. Constitución, suplencias y sesiones de las comisiones evaluadoras.

1. Una vez nombradas, las comisiones evaluadoras celebrarán la sesión de constitución, en la que acordarán las decisiones que les correspondan para garantizar el correcto funcionamiento de las pruebas. De conformidad con el artículo 17.2 de la Ley 40/2015, de 1 de octubre, para la válida constitución de las comisiones evaluadoras, y a efectos de la celebración de las sesiones, deliberaciones y toma de acuerdos, se requerirá la asistencia de las personas que ostenten la presidencia y la secretaría o, en su caso, de quienes las suplan y la de, al menos, la mitad de sus miembros.

2. En los supuestos de ausencia por enfermedad, certificada por las asesorías médicas de las Delegaciones Territoriales de la Consejería competente en materia de educación en las que los componentes de las comisiones evaluadoras tengan su destino, y, en general, cuando concurra alguna causa de fuerza mayor debidamente justificada, la suplencia de quien ejerza la presidencia de las comisiones evaluadoras deberá ser autorizada por las personas titulares de las Delegaciones Territoriales de la Consejería competente en materia de educación. La posible suplencia de las vocalías la autorizará

quien presida la comisión evaluadora, teniendo en cuenta que la misma deberá recaer en la vocalía suplente correspondiente.

3. Las comisiones evaluadoras realizarán hasta un máximo de siete sesiones desde su constitución hasta la finalización de todas las actuaciones relacionadas con la prueba. El número total de sesiones dependerá del número de personas que se presenten para la realización del ejercicio correspondiente a cada ámbito. El número total de sesiones de cada vocal podrá variar en función del número de solicitantes que se inscriban a las distintas pruebas.

CAPÍTULO VI

Evaluación, reclamación y certificación

Artículo 16. Evaluación y calificaciones.

1. Las pruebas deberán evaluar el grado de desarrollo de las capacidades y la adquisición de las competencias en relación con los conocimientos propios de cada ámbito, de conformidad con los artículos 2 y 4. Cada una de las pruebas específicas se corregirá y calificará por separado. Para la superación del Ámbito de comunicación se tendrá en cuenta la adquisición de la competencia comunicativa tanto en Lengua Castellana y Literatura como en Primera Lengua Extranjera.

El resultado de la evaluación de cada ámbito se reflejará en los siguientes términos: Insuficiente (IN), Suficiente (SU), Bien (BI), Notable (NT) o Sobresaliente (SB), acompañados de una calificación numérica, sin decimales, en una escala de uno a diez, aplicándose las siguientes correspondencias: Insuficiente (1, 2, 3 o 4), Suficiente (5), Bien (6), Notable (7 u 8) y Sobresaliente (9 o 10). Se considerará calificación negativa el Insuficiente y positivas todas las demás. Cuando la persona aspirante no se presente a una prueba, se reflejará en el acta como «No Presentada» (NP).

Las pruebas se considerarán superadas cuando se obtenga una calificación igual o superior a cinco en cada uno de los ámbitos que las componen.

2. Cada comisión evaluadora dedicará al menos una de las sesiones previstas en el artículo 15 específicamente a evaluación, en la que se cumplimentará el acta según el Anexo II, que relaciona todas las personas admitidas en las pruebas con las calificaciones obtenidas o, en su caso, las exenciones declaradas de acuerdo con el artículo 10, así como la propuesta de expedición del título de Graduado en Educación Secundaria Obligatoria.

3. Una vez finalizada la sesión de evaluación, quien ejerza la presidencia de la comisión evaluadora hará pública el acta correspondiente en los tablones de anuncios de la sede en la que se hayan realizado las pruebas y además se habilitará la correspondiente consulta personalizada en el Portal de Educación Permanente de la página web de la Consejería competente en materia de educación.

4. Cuando las pruebas no se superen en su totalidad, las calificaciones positivas obtenidas en alguno de los ámbitos, que tendrán validez en todo el territorio nacional, se mantendrán en las sucesivas convocatorias. Los ámbitos superados o reconocidos de la Educación Secundaria Obligatoria para personas adultas no podrán volver a ser objeto de evaluación, quedando esta, de producirse, sin efectos.

5. A aquellas personas admitidas en las pruebas que simultáneamente estén matriculadas en enseñanzas de Educación Secundaria Obligatoria en régimen ordinario y que superen las correspondientes a todos los ámbitos se les harán constar las calificaciones en sus expedientes académicos, en los que se especificará además la obtención de título por esta vía.

Artículo 17. Procedimiento de reclamación.

1. En caso de discrepancia con la calificación obtenida en cualquiera de las pruebas, las personas interesadas tendrán derecho a presentar reclamación por escrito contra las calificaciones provisionales ante la persona que ejerza la presidencia de la comisión

evaluadora, en el plazo de dos días, a contar desde el día siguiente a la publicación del Anexo II, exponiendo los motivos de la reclamación.

2. La comisión evaluadora resolverá las reclamaciones en un plazo máximo de cinco días, a contar desde la finalización del plazo de reclamación, en una sesión extraordinaria de evaluación y elaborará el acta de evaluación con las calificaciones definitivas que se publicará en los mismos términos descritos en el artículo 16.3.

3. Si persistiera el desacuerdo con la calificación recibida una vez finalizado el proceso de revisión por parte de las comisiones evaluadoras, la persona interesada podrá presentar recurso de alzada ante la persona titular de la Dirección General competente en materia de educación permanente de la Consejería competente en materia de educación, en el plazo de un mes, a contar desde el día siguiente a su publicación, conforme a lo establecido en los artículos 112, 121 y 122 de la Ley 39/2015, de 1 de octubre.

Artículo 18. Certificación y expedición de Títulos.

1. Las personas admitidas que hayan obtenido calificación positiva en las tres partes de las pruebas serán propuestas por la comisión evaluadora ante la correspondiente Delegación Territorial de la Consejería competente en materia de educación para la expedición del título de Graduado en Educación Secundaria Obligatoria. Cada Delegación establecerá las medidas oportunas para la entrega de estos títulos.

2. Las personas admitidas que hayan realizado las pruebas, superándolas en su totalidad, o que hayan obtenido calificación positiva en algún ámbito de las mismas podrán solicitar, mediante instancia dirigida a la persona titular de la Delegación Territorial de la Consejería competente en materia de educación, una certificación de los resultados en la que constará la calificación media o, en su caso, la calificación obtenida en cada ámbito, que se expedirá conforme a los modelos de los Anexos III y IV. Dicho trámite podrá realizarse igualmente a través de la Secretaría Virtual de los Centros Educativos de la Consejería competente en materia de educación.

3. Las personas titulares de las Delegaciones Territoriales de la Consejería competente en materia de educación establecerán las medidas oportunas para la entrega de títulos a aquellas personas que acrediten haber superado asignaturas, materias o ámbitos de conocimiento en sistemas educativos anteriores, mediante las distintas vías estipuladas para ello por la normativa vigente de conformidad con lo establecido en el artículo 10. Cada Delegación Territorial de la Consejería competente en materia de educación designará a una persona representante del Servicio de Inspección Educativa, una del Servicio competente en materia de educación permanente y cuantas otras se consideren convenientes, para el estudio.

Artículo 19. Traslado de calificaciones al expediente académico electrónico.

1. Las calificaciones de las actas serán recogidas en el Sistema de Información Séneca a través del cual se elaborarán resúmenes estadísticos, conforme a lo establecido en el Decreto 285/2010, de 11 de mayo, por el que se regula el Sistema de Información Séneca y se establece su utilización para la gestión del sistema educativo andaluz.

2. Cuando las personas inscritas en las pruebas que estén matriculadas en el Nivel II de Educación Secundaria Obligatoria para personas adultas obtengan evaluación positiva en algún ámbito, esta quedará incorporada a su expediente académico. La evaluación positiva obtenida en la primera convocatoria se trasladará a la evaluación final ordinaria de junio y la obtenida en la segunda convocatoria, a la evaluación final extraordinaria de septiembre.

Disposición adicional primera. Acceso a la información a través de Internet.

Los listados y actuaciones a los que, de acuerdo con lo dispuesto en esta orden, se dé publicidad, podrán consultarse telemáticamente a través de los portales que se habiliten a tal efecto en la página web de la Consejería competente en materia de educación.

Disposición adicional segunda. Anexos en soporte electrónico.

Cada uno de los anexos correspondientes a esta orden contará con su equivalente en soporte electrónico, según establezca la normativa vigente al respecto. Para ello, la Administración educativa establecerá los mecanismos que garanticen la autenticidad de la información contenida en los mismos.

Disposición adicional tercera. Datos personales.

En la obtención, seguridad y confidencialidad de los datos personales se garantizarán los derechos de las personas interesadas conforme a lo dispuesto en la legislación vigente en materia de protección de datos de carácter personal y, en todo caso, a lo establecido en la disposición adicional vigesimotercera de la Ley Orgánica 2/2006, de 3 de mayo, de Educación.

Disposición derogatoria única. Derogación normativa.

Queda derogada la Orden de 8 de enero de 2009, por la que se regulan las pruebas para la obtención del título de Graduado en Educación Secundaria Obligatoria, para personas mayores de dieciocho años, así como todas aquellas normas de inferior o igual rango cuyo contenido se oponga a lo establecido en la presente Orden.

Disposición final primera. Entrada en vigor.

La presente Orden entrará en vigor el día siguiente al de su publicación en el Boletín Oficial de la Junta de Andalucía.

Sevilla, 16 de septiembre de 2019

FRANCISCO JAVIER IMBRODA ORTIZ
Consejero de Educación y Deporte

(Página 1 de 2)

ANEXO I

JUNTA DE ANDALUCÍA

CONSEJERÍA DE EDUCACIÓN Y DEPORTE

| |
|-----------------------|
| CÓDIGO IDENTIFICATIVO |
|-----------------------|

| |
|---------------------------|
| Nº REGISTRO, FECHA Y HORA |
|---------------------------|

SOLICITUD

ADMISIÓN EN LAS PRUEBAS PARA LA OBTENCIÓN DEL TÍTULO DE GRADUADO EN EDUCACIÓN SECUNDARIA OBLIGATORIA PARA PERSONAS MAYORES DE DIECIOCHO AÑOS. (Código procedimiento: 2034)

AÑO:

CONVOCATORIA:

Orden de de de (BOJA nº de fecha

| | | | | | | | | | |
|--|--|--|----------------------|--|------------|---------------|-------|--------------|--|
| 1 DATOS DE LA PERSONA SOLICITANTE | | | | | | | | | |
| PRIMER APELLIDO: | | | SEGUNDO APELLIDO: | | | NOMBRE: | | | |
| DNI/NIE: | | SEXO: <input type="checkbox"/> H <input type="checkbox"/> M | FECHA DE NACIMIENTO: | | | NACIONALIDAD: | | | |
| PAÍS DE NACIMIENTO: | | PROVINCIA DE NACIMIENTO: | | MUNICIPIO/LOCALIDAD DE NACIMIENTO: (1) | | | | | |
| DOMICILIO: | | | | | | | | | |
| TIPO VÍA: | | NOMBRE VÍA: | | | | | | | |
| NÚMERO: | | LETRA: | | ESCALERA: | | PISO: | | PUERTA: | |
| ENTIDAD DE POBLACIÓN: | | | MUNICIPIO: | | PROVINCIA: | | PAÍS: | CÓD. POSTAL: | |
| TELÉFONO FIJO: | | TELÉFONO MÓVIL: | | CORREO ELECTRÓNICO: | | | | | |

(1) Las personas solicitantes extranjeras también deberán especificar la localidad de nacimiento.

| | |
|------------------------------------|----------------------------------|
| 2 LENGUA EXTRANJERA ELEGIDA | |
| <input type="checkbox"/> INGLÉS | <input type="checkbox"/> FRANCÉS |

| | |
|--|--|
| 3 SOLICITUD DE EXENCIONES | |
| Solicita exención de la/s parte/s de la prueba correspondiente al: (marcar con una X lo que proceda) | |
| <input type="checkbox"/> ÁMBITO CIENTÍFICO-TECNOLÓGICO. | |
| <input type="checkbox"/> ÁMBITO COMUNICACIÓN. | |
| <input type="checkbox"/> ÁMBITO SOCIAL. | |

| | |
|---|--|
| 4 DOCUMENTACIÓN Y CONSENTIMIENTOS | |
| Los extremos mencionados se justifican adjuntando copia auténtica de la siguiente documentación: (Aqueellas personas que hayan estado matriculadas en enseñanzas regladas en centros educativos de la Comunidad Autónoma de Andalucía con posterioridad al curso académico 2006/2007 no deberán aportar dicha documentación por encontrarse registrada en los ficheros del Sistema de Información Séneca de la Consejería de Educación y Deporte de la Junta de Andalucía) | |
| <input type="checkbox"/> Certificado del grupo/ámbito o grupos/ámbitos superados en anteriores convocatorias de pruebas. (LOGSE, LOE, LOMCE) | |
| <input type="checkbox"/> Certificado de las calificaciones del Nivel II de la Educación Secundaria Obligatoria para personas adultas. (LOE, LOMCE) | |
| <input type="checkbox"/> Certificado académico de cuarto curso de Educación Secundaria Obligatoria. (LOGSE, LOE, LOMCE) | |
| <input type="checkbox"/> Certificado de las calificaciones del segundo ciclo o del módulo IV de la Educación secundaria obligatoria para adultos. (LOGSE) | |
| <input type="checkbox"/> Certificado de calificaciones de Programas de Diversificación Curricular, Programa de Garantía Social o Programas de Cualificación Profesional Inicial. | |
| <input type="checkbox"/> Otros: | |



002962D



CÓDIGO IDENTIFICATIVO

(Página 2 de 2)

ANEXO I

| | |
|---|---|
| 4 | DOCUMENTACIÓN Y CONSENTIMIENTOS (Continuación) |
| CONSENTIMIENTO EXPRESO DNI/NIE DE LA PERSONA SOLICITANTE | |
| Marque una de las opciones. | |
| <input type="checkbox"/> La persona abajo firmante presta su CONSENTIMIENTO para la consulta de sus datos de identidad a través del Sistema de Verificación de Datos de Identidad. | |
| <input type="checkbox"/> NO CONSIENTE y aporta copia del DNI/NIE. | |
| CONSENTIMIENTO EXPRESO DE CONSULTA DE DATOS DE DISCAPACIDAD DE LA PERSONA SOLICITANTE | |
| Marque una de las opciones. | |
| <input type="checkbox"/> La persona abajo firmante presta su CONSENTIMIENTO para la consulta de sus datos de discapacidad. | |
| <input type="checkbox"/> NO CONSIENTE y aporta copia del Certificado de Discapacidad o documento acreditativo del grado de discapacidad. | |
| 5 | OBSERVACIONES |
| Presenta discapacidad que necesita adaptación para la realización de las pruebas: <input type="checkbox"/> SÍ <input type="checkbox"/> NO | |
| Especificar discapacidad y adaptación necesaria: | |
| Se encuentra cursando Educación Secundaria Obligatoria en el año académico actual: <input type="checkbox"/> SÍ <input type="checkbox"/> NO | |
| 6 | SOLICITUD, LUGAR, FECHA Y FIRMA |
| La persona abajo firmante DECLARA que son ciertos los datos consignados en la presente solicitud, así como la documentación adjunta y SOLICITA ser admitida en las pruebas a que se refiere la presente solicitud para la obtención del Título de Graduado en Educación Secundaria Obligatoria. | |
| En a de de LA PERSONA SOLICITANTE | |
| Fdo.: | |

ILMO/A. SR./A. DELEGADO TERRITORIAL DE EDUCACIÓN, DEPORTE, IGUALDAD, POLÍTICAS SOCIALES Y**CONCILIACIÓN EN****Código Directorio Común de Unidades Orgánicas y Oficinas:**

| | | | | | | | | | |
|--|--|--|--|--|--|--|--|--|--|
| | | | | | | | | | |
|--|--|--|--|--|--|--|--|--|--|

CLÁUSULA DE PROTECCIÓN DE DATOS

En cumplimiento de lo dispuesto en el Reglamento General de Protección de Datos, le informamos que:

- El órgano responsable del tratamiento de sus datos personales es la Dirección General competente en materia de Educación Permanente cuya dirección es c/ Juan Antonio de Vizarrón, s/n. Edificio Torretriana. Isla de la Cartuja 41092 -SEVILLA.
- Podrá contactar con la persona delegada de Protección de Datos en la dirección electrónica dpd.ced@juntadeandalucia.es
- Los datos personales que nos proporciona son necesarios para la solicitud de admisión en las pruebas para la obtención del título de Graduado en Educación Secundaria Obligatoria en la Comunidad Autónoma de Andalucía para personas mayores de dieciocho años, cuya base jurídica es la Ley Orgánica 2/2006, de 3 de mayo, de Educación.
- Puede usted ejercer sus derechos de acceso, rectificación, supresión, portabilidad de sus datos, y la limitación u oposición a su tratamiento, como se explica en la información adicional.

La información adicional detallada, así como el formulario para la reclamación y/o ejercicio de derechos se encuentra disponible en la siguiente dirección electrónica:

<http://www.juntadeandalucia.es/protecciondedatos>

002962D



ANEXO II

(Página 1 de 2)

JUNTA DE ANDALUCÍA
CONSEJERÍA DE EDUCACIÓN Y DEPORTE

COMISIÓN EVALUADORA: **SEDE:** **LOCALIDAD:** **Acta de las pruebas para la obtención del título de Graduado en Educación Secundaria Obligatoria para personas mayores de dieciocho años.**

| Nº DE ORDEN (1) | APELLIDOS, NOMBRE | PARTE 1ª: ÁMBITO CIENTÍFICO-TECNOLÓGICO (2) | | PARTE 2ª: ÁMBITO COMUNICACIÓN (2) | | PARTE 3ª: ÁMBITO SOCIAL (2) | | PROPUESTA DE EXPEDICIÓN DE TÍTULO (3) |
|-----------------|-------------------|---|----------|-----------------------------------|----------|-----------------------------|----------|---------------------------------------|
| | | CALIFICACIÓN | NÚMERICA | CALIFICACIÓN | NÚMERICA | CALIFICACIÓN | NÚMERICA | |
| | | | | | | | | |
| | | | | | | | | |
| | | | | | | | | |
| | | | | | | | | |
| | | | | | | | | |
| | | | | | | | | |
| | | | | | | | | |
| | | | | | | | | |
| | | | | | | | | |
| | | | | | | | | |
| | | | | | | | | |
| | | | | | | | | |
| | | | | | | | | |
| | | | | | | | | |
| | | | | | | | | |
| | | | | | | | | |
| | | | | | | | | |
| | | | | | | | | |
| | | | | | | | | |

002962/A01



ANEXO II

(Página 2 de 2)

LOCALIDAD:

SEDE:

Acta de las pruebas para la obtención del título de Graduado en Educación Secundaria Obligatoria para personas mayores de dieciocho años.

COMISIÓN EVALUADORA:

| Nº DE ORDEN (1) | APELLIDOS, NOMBRE | PARTE 1º: ÁMBITO CIENTÍFICO-TECNOLÓGICO (2) | | PARTE 2º: ÁMBITO COMUNICACIÓN (2) | | PARTE 3º: ÁMBITO SOCIAL (2) | | PROPUESTA DE EXPEDICIÓN DE TÍTULO (3) |
|-----------------|-------------------|---|----------|-----------------------------------|----------|-----------------------------|----------|---------------------------------------|
| | | CALIFICACIÓN | NÚMERICA | CALIFICACIÓN | NÚMERICA | CALIFICACIÓN | NÚMERICA | |
| | | | | | | | | |
| | | | | | | | | |
| | | | | | | | | |
| | | | | | | | | |
| | | | | | | | | |
| | | | | | | | | |
| | | | | | | | | |
| | | | | | | | | |
| | | | | | | | | |

La presente Acta, comprende personas inscritas a las pruebas, comenzando por y finalizando con
 En a de
 El/la presidente/a El/la secretario/a

Fdo.: Vocal
 Fdo.: Vocal

Fdo.:
 1.- Nº de orden: se consignará por orden alfabético de apellidos de toda las personas inscritas.
 2.- Calificación: conforme a lo establecido en la presente Orden.
 3.- La propuesta de expedición de títulos se expresará en los términos de SI o NO.

002962/A01



ANEXO III

JUNTA DE ANDALUCÍA

CONSEJERÍA DE EDUCACIÓN Y DEPORTE

CERTIFICADO DE SUPERACIÓN DE LA PRUEBA PARA LA OBTENCIÓN DEL TÍTULO DE GRUADO EN EDUCACIÓN SECUNDARIA OBLIGATORIA

D./D^a:, secretario/a de la Comisión Evaluadora de la prueba para la obtención del título de Graduado en Educación Secundaria Obligatoria para mayores de dieciocho años, constituida en en la prueba de
(Consignese mes y año)

CERTIFICA:

D./D^a:, con DNI/NIE, se ha presentado a las pruebas que han tenido lugar en el (centro) de (localidad) (provincia)....., el día de de (DD de MM de AAAA), habiendo superado las mismas con la calificación de, por lo que ha obtenido el título de Graduado en Educación Secundaria Obligatoria y se le propone para la expedición del correspondiente título.

Y para que conste y surta los efectos oportunos, expido la presente certificación

En a de

El/la presidente/a

El/la secretario/a



Fdo.: Fdo.:



ANEXO IV

JUNTA DE ANDALUCÍA

CONSEJERÍA DE EDUCACIÓN Y DEPORTE

CERTIFICADO DE CALIFICACIÓN DE ÁMBITOS DE LAS PRUEBAS PARA LA OBTENCIÓN DEL TÍTULO DE GRUADO EDUCACIÓN SECUNDARIA OBLIGATORIA

D./D^a:, secretario/a de la Comisión Evaluadora de la prueba para la obtención del título de Graduado en Educación Secundaria Obligatoria para mayores de dieciocho años, constituida en en la prueba de
(Consignese mes y año)

CERTIFICA:

D./D^a:, con DNI/NIE, se ha presentado a las pruebas que han tenido lugar en el (centro), de (localidad) (provincia)(.....), el día de de (DD de MM de AAAA), habiendo obtenido la calificación que se indica en los siguientes ámbitos:

| ÁMBITOS | CALIFICACIÓN (1) | |
|-------------------------------|------------------|----------|
| | CUALITATIVA | NUMÉRICA |
| Ámbito científico-tecnológico | | |
| Ámbito de comunicación | | |
| Ámbito social | | |

Y para que conste y surta los efectos oportunos, expido la presente certificación

En a de de

El/la presidente/a

El/la secretario/a



002962/A03

Fdo.: Fdo.:

(1) Se consignarán las calificaciones de acuerdo con la siguiente nomenclatura: SB (Sobresaliente), NT (Notable), BI (Bien), SU (Suficiente), IN (Insuficiente), NP (No presentado), CV (Convalidado) y SCA (Superado en convocatorias anteriores), acompañadas de una calificación numérica, sin decimales, en una escala de uno a diez, aplicándose las siguientes correspondencias: Insuficiente (1, 2, 3 o 4), Suficiente (5), Bien (6), Notable (7 u 8) y Sobresaliente (9 o 10).



1. Disposiciones generales

CONSEJERÍA DE AGRICULTURA, GANADERÍA, PESCA Y DESARROLLO SOSTENIBLE

Resolución de 8 de octubre de 2019, de la Dirección General de Medio Natural, Biodiversidad y Espacios Protegidos, por la que se suspende en la temporada 2019-2020 la recogida nocturna de aceituna en olivares superintensivos por posible daño a las aves silvestres.

ANTECEDENTES DE HECHO

Primero. Por su localización geográfica en el límite suroccidental del continente europeo, y por su cercanía al continente africano, España es lugar de paso de millones de aves migradoras que, procedentes de latitudes más elevadas de Europa, anualmente cruzan el Estrecho de Gibraltar para pasar el invierno en África. Otras muchas aves migradoras se quedan a invernar en las zonas más templadas de la ribera mediterránea. En estas zonas muchas plantas silvestres han coevolucionado con las aves, y fructifican coincidiendo con la época de la migración y la invernada. Las aves se benefician porque comen los frutos y las plantas porque ven sus semillas por ellas diseminadas. Son ejemplos de esta coevolución tanto el acebuche (*Olea europea silvestris*) como su forma domesticada, el olivo (*Olea europea*). También se alimentan en los olivares las aves insectívoras, y todas ellas y otras muchas especies los usan como dormideros. En grandes regiones agrícolas los olivares constituyen las únicas zonas arboladas que dan cobijo y reposo a numerosas especies de las aves silvestres.

Segundo. Andalucía es la principal región europea en superficie dedicada al cultivo del olivar y líder mundial en producción de aceite de oliva virgen extra y aceituna de mesa. El olivar en Andalucía es un ejemplo de compatibilidad entre agricultura y medio ambiente, contribuyendo en gran medida a mejorar aspectos ambientales como el control de la erosión, el fomento de la biodiversidad o la mitigación del cambio climático.

Tercero. La gestión de los olivares que tradicionalmente se realiza en campo, incluida la recolección del fruto, es totalmente compatible con la conservación de aves silvestres. Las nuevas prácticas agrícolas en el olivar, como marcos de plantación más densos y a un solo pie, riego, control fitosanitario y mecanización de la recolección han supuesto nuevos retos para la conservación de la biodiversidad.

Cuarto. El sistema de plantación denominado inicialmente superintensivo y posteriormente en seto, consiste en realizar la plantación con una densidad mayor (menor distancia entre árboles y entre líneas) cuya característica principal es la formación de una línea continua de olivar (seto), con unas determinadas dimensiones máximas de altura y anchura, para que pueda ser cosechada por una máquina cabalgante que pasa por encima. El derribo de la fruta se realiza por un vareo provocado por los palpadores que llevan las máquinas en su interior. La gestión de este tipo de olivar se completa a veces con el cosechado mecanizado nocturno, al dotar a las máquinas de capacidad de iluminación suficiente para poder trabajar por la noche.

Quinto. Se desconoce el potencial coste ambiental sobre la avifauna derivado de la recolección con máquinas cabalgantes durante la noche en el olivar en seto. Por tanto, teniendo como objetivo hacer compatibles las prácticas agrícolas con la conservación

de la biodiversidad agrícola y al cumplimiento de las disposiciones establecidas en las Directivas sobre aves y hábitats, incluyendo la preocupación que ha manifestado la Comisión Europea, y teniendo en cuenta la trascendencia que todo ello pudiera tener para el sector del olivar, procede tomar acciones preventivas para, aplicando el principio de precaución, evitar una posible vulneración de la normativa ambiental en materia de conservación de la biodiversidad mientras se dispone de una información veraz y contrastada.

Sexto. Resulta conveniente el desarrollo de estudios que permitan conocer realmente los posibles efectos que la recolección nocturna de la aceituna en el olivar superintensivo pudiera tener sobre las aves migratorias y de ensayos que evalúen si existen o no alternativas o métodos que pudieran hacer compatible esta práctica agraria con la conservación de la biodiversidad, para en su caso, reconsiderar las acciones preventivas adoptadas.

Séptimo. La Consejería de Agricultura, Ganadería, Pesca y Desarrollo Sostenible ha elaborado un plan detallado de trabajo que realice una evaluación veraz e independiente del potencial coste ambiental de la recogida nocturna del olivar en seto de cara a disponer de datos suficientes mediante el desarrollo de un proyecto técnico multidisciplinar que engloba tres bloques temáticos:

1. Conocimiento de la biología y ecología del ecosistema del olivar en seto y las aves que lo habitan.
2. Conocimiento real de los posibles efectos que la recolección durante la noche pudiera tener sobre las mismas.
3. Identificación y aplicación práctica de las diferentes técnicas que puedan emplearse para evitar dichos efectos.

Este proyecto técnico se desarrollará a lo largo de la campaña 2019/2020 en parcelas de campo de Andalucía, con personal técnico específico experto en olivar y en biología de la avifauna, finalizando con un informe solvente en primavera de 2020.

FUNDAMENTOS DE DERECHO

Primero. El artículo 2 de la Ley 42/2007, de 13 de diciembre, del Patrimonio Natural y de la Biodiversidad, establece, como principios inspiradores de la norma, la utilización ordenada de los recursos para garantizar el aprovechamiento sostenible del patrimonio natural, en particular, de las especies y de los ecosistemas, su conservación, restauración y mejora y evitar la pérdida neta de biodiversidad. Asimismo, establece la integración de los requisitos de la conservación, uso sostenible, mejora y restauración del patrimonio natural y la biodiversidad en las políticas sectoriales y, en particular, en la toma de decisiones en el ámbito político, económico y social. Además, este mismo artículo especifica como principio inspirador la precaución en las intervenciones que puedan afectar a espacios naturales o especies silvestres.

Segundo. La normativa reguladora de desarrollo del medio rural (Ley 45/2007, de 13 de diciembre) contempla entre sus objetivos generales (artículo 2) conservar y recuperar el patrimonio y los recursos naturales y culturales del medio rural a través de actuaciones públicas y privadas que permitan su utilización compatible con un desarrollo sostenible, así como lograr un alto nivel de calidad ambiental en el medio rural, previniendo el deterioro del patrimonio natural, del paisaje y de la biodiversidad.

Tercero. La Directiva 2009/147/CE, del Parlamento Europeo y del Consejo, de 30 de noviembre de 2009, relativa a la conservación de las aves silvestres determina, en su artículo 2, que los Estados miembros tomarán todas las medidas necesarias para

mantener o adaptar las poblaciones de todas las especies de aves que viven normalmente en estado salvaje en su territorio europeo en un nivel que corresponda, en particular, a las exigencias ecológicas, científicas y culturales, habida cuenta de las exigencias económicas y recreativas. Para ello, y entre otras medidas, la Directiva establece la necesidad de que los Estados miembros tomen las medidas necesarias para establecer un régimen general de protección de todas las especies de aves (artículo 5), contemplando la prohibición de aquellas actividades intencionadas que puedan afectarlas negativamente (captura, muerte, perturbación, retención, destrucción de nidos y huevos).

Cuarto. La Ley 42/2007, de 13 de diciembre, que incorpora al ordenamiento jurídico español la Directiva 2009/147/CE, establece un régimen general de protección para toda la fauna silvestre en su artículo 54.5, según el cual queda prohibido dar muerte, dañar, molestar o inquietar intencionadamente a los animales silvestres, sea cual fuere el método empleado o la fase de su ciclo biológico. Asimismo, el mismo artículo 54, en su punto 1, establece que la Administración General del Estado y las Comunidades Autónomas, en el ámbito de sus respectivas competencias, adoptarán las medidas necesarias para garantizar la conservación de la biodiversidad que vive en estado silvestre, atendiendo preferentemente a la preservación de sus hábitats y estableciendo regímenes específicos de protección para aquellas especies silvestres cuya situación así lo requiera.

Quinto. Además del régimen general de protección que ampara a todas las especies de fauna, muchas de ellas se benefician de un régimen especial de protección. En el caso de las aves, dicho régimen especial ampara, al menos, a todas las especies incluidas en el anejo I de la Directiva 2009/147/CE que, incorporado como anejo VI a la Ley 42/2007, contempla 191 especies diferentes de aves, incluyendo muchas especies que se cobijan en los olivares. Estas especies se encuentran incluidas en el Listado de Especies Silvestres en Régimen de Protección Especial, desarrollado mediante el Real Decreto 139/2011, de 4 de febrero. A las especies del Listado se aplica el régimen especial de protección especificado en el artículo 57 de la Ley 42/2007, de 13 de diciembre. De este modo, queda prohibida cualquier actuación hecha con el propósito de darles muerte, capturarlas, perseguirlas o molestarlas, así como la destrucción o deterioro de sus nidos, vivares y lugares de reproducción, invernada o reposo.

Sexto. Asimismo, el artículo 57.2 de la Ley 42/2007, de 13 de diciembre, determina que la Administración General del Estado y las Comunidades Autónomas, en el ámbito de sus respectivas competencias, establecerán un sistema de control de capturas o muertes accidentales y, a partir de la información recogida en el mismo, adoptarán las medidas necesarias para que estas no tengan repercusiones negativas importantes en las especies incluidas en el Listado de Especies Silvestres en Régimen de Protección Especial, y se minimicen en el futuro.

Séptimo. Por otro lado, la Ley andaluza 8/2003, de 28 de octubre, de la Flora y la Fauna Silvestres, establece en su artículo 20 que cuando se produzcan daños o situaciones de riesgo para los recursos naturales como consecuencia de circunstancias excepcionales de tipo meteorológico, biológico o ecológico, sean naturales o debidas a accidentes o a cualquier otra intervención humana, las Administraciones Públicas de Andalucía adoptarán las medidas necesarias, incluyendo moratorias temporales o prohibiciones especiales y cualquier otra de carácter excepcional dirigida a evitar o reducir el riesgo, paliar el daño o restaurar los recursos naturales afectados.

Octavo. La Ley 5/2011, de 6 de octubre del Olivar de Andalucía, establece entre sus fines en el artículo 3.c) mantener la sostenibilidad ambiental del olivar y entre sus principios en el artículo 4.a) principio de cultivo racional y sostenible del olivar como recurso agrícola fundamental de Andalucía y soporte económico y social del medio rural.

Noveno. La Orden de 10 de noviembre de 1999, por la que se establecen los Planes de Inspecciones en Materia Medioambiental, modificada por la Orden de 9 de enero de 2018, delimita las actuaciones que deban ser incluidas en los Planes Sectoriales de Inspecciones Medioambientales, fijando sus procedimientos de elaboración y ejecución en cada caso. Los Planes Sectoriales, de conformidad con lo dispuesto en la citada orden, preverán la inspección de actividades que hayan sido sometidas a algún tipo de autorización o informe por parte de la Administración Mediambiental, incluyendo la verificación de la adecuación de un sector productivo a los requisitos medioambientales que le sean de aplicación, atribuyendo su elaboración e impulso al órgano directivo central competente en cada materia.

Por tanto, procede aplicar el régimen de protección previsto para control de capturas o muertes accidentales de especies migratorias protegidas.

Por todo ello, de conformidad con el Decreto 103/2019, de 12 de febrero, por el que se establece la estructura orgánica de la Consejería de Agricultura, Ganadería, Pesca y Desarrollo Sostenible, y vista la propuesta de resolución del Jefe de Servicio de Geodiversidad y Biodiversidad, esta Dirección General de Medio Natural, Biodiversidad y Espacios Protegidos

R E S U E L V E

1.º Aprobar, para el periodo comprendido entre la fecha de entrada en vigor de la presente Resolución y el 1 de mayo de 2020, la suspensión de la recogida nocturna de aceituna en olivar en seto mediante el uso de cosechadoras cabalgantes entre la puesta de sol (ocaso) y la salida del mismo (orto) en base al principio de precaución, y al objeto de evaluar su posible impacto sobre las aves silvestres.

Quedan exceptuadas de esta suspensión las parcelas de campo en las que se está desarrollando el proyecto técnico «Impacto de la recolección mecanizada nocturna del olivar en seto sobre la avifauna», código PP.PEIT.IDF201901.001, financiado con fondos FEDER y coordinado por el Instituto de Investigación y Formación Agraria y Pesquera de la Junta de Andalucía, que evalúa el posible impacto de la recolección mecanizada nocturna del olivar en seto sobre la avifauna.

2.º Aprobar el Plan Sectorial de Inspección Medioambiental para el Control de la Recogida Nocturna en Olivar Superintensivo mediante Cosechadora Cabalgante. La persona titular de la Delegación Territorial de la Agricultura, Ganadería, Pesca y Desarrollo Sostenible, en su ámbito territorial, velará por el cumplimiento de la presente resolución. En particular, se extremarán las medidas de vigilancia y control en el campo para evitar que se produzca cualquier tipo de incumplimiento a la misma, de acuerdo al Plan Sectorial.

La presente resolución producirá efectos desde el día siguiente al de su publicación en el Boletín Oficial de la Junta de Andalucía.

Contra esta resolución, que no agota la vía administrativa, cabe interponer recurso de alzada, conforme a los artículos 121 y 122 de la ley 39/2015, de 1 de octubre, del Procedimiento Administrativo Común de las Administraciones Públicas, en el plazo de un mes contado desde el día siguiente a su notificación o publicación, ante el mismo órgano que dictó el acto que se impugna o ante el competente para resolverlo.

Sevilla, 8 de octubre de 2019.- El Director General, Ángel A. Sánchez García.

A N E X O**PLAN SECTORIAL DE INSPECCIÓN MEDIOAMBIENTAL PARA EL CONTROL DE LA RECOGIDA NOCTURNA EN OLIVAR SUPERINTENSIVO MEDIANTE COSECHADORA CABALGANTE****1.º Ámbito territorial.**

Se desarrollará en la Comunidad Autónoma de Andalucía, donde exista olivar superintensivo.

2.º Objetivo.

Realizar inspecciones nocturnas, entre el ocaso y el orto, en terrenos donde exista olivar superintensivo, exceptuando las parcelas de campo en las que se está desarrollando el proyecto técnico «Impacto de la recolección mecanizada nocturna del olivar en seto sobre la avifauna», código PP.PEIT.IDF201901.001, financiado con fondos FEDER y coordinado por el Instituto de Investigación y Formación Agraria y Pesquera de la Junta de Andalucía, que evalúa el posible impacto de la recolección mecanizada nocturna del olivar en seto sobre la avifauna.

3.º Alcance.

Se comprobará el cumplimiento de la suspensión de la recogida nocturna de aceituna en olivar en seto mediante el uso de cosechadoras cabalgantes entre la puesta de sol (ocaso) y la salida del mismo (orto) en base al principio de precaución, y al objeto de evaluar su posible impacto sobre las aves silvestres.

4.º Plazo de ejecución.

Periodo de cosecha desde la publicación de la presente resolución hasta el 1 de mayo de 2020.

5.º Número de inspecciones.

Durante la campaña de recolección 2019-20 se cursarán al menos 146 inspecciones a fincas de olivares superintensivos en horario comprendido entre el ocaso y el orto. Las visitas a realizar por provincias, serán proporcionales a la superficie de este tipo de olivares existente en las mismas y se distribuirán por provincias con el siguiente número mínimo de inspecciones:

| | |
|--------------------|-----|
| Almería | 6 |
| Cádiz | 20 |
| Córdoba | 40 |
| Granada | 10 |
| Huelva | 4 |
| Jaén | 12 |
| Málaga | 4 |
| Sevilla | 50 |
| TOTAL INSPECCIONES | 146 |

6.º Ejecución.

En cada inspección se redactará y firmará un acta de inspección, según modelo normalizado, con indicación de finca y lugares visitados en la misma. Una vez finalizado el plazo de ejecución del Plan Sectorial de Inspección se procederá por parte del Coordinador Regional de Agentes de Medio Ambiente a la elaboración de un informe final donde se resumirán los resultados obtenidos en el conjunto del Plan.

1. Disposiciones generales

CONSEJERÍA DE ECONOMÍA, CONOCIMIENTO, EMPRESAS Y UNIVERSIDAD

Corrección de errores de la Resolución de 1 de octubre de 2019, de la Dirección General de Comercio, por la que se convocan, para el ejercicio 2019, las subvenciones a conceder, en régimen de concurrencia competitiva, a los Ayuntamientos para la mejora y modernización del comercio ambulante - Modalidad CAM (BOJA núm. 192, de 4.10.2019).

Advertido error material en la Resolución de 1 de octubre de 2019, de la Dirección General de Comercio, por la que se convocan, para el ejercicio 2019, las subvenciones a conceder, en régimen de concurrencia competitiva, a los Ayuntamientos para la mejora y modernización del comercio ambulante (Modalidad CAM), publicada en el Boletín Oficial de la Junta de Andalucía número 192, de 4 de octubre de 2019, se procede a su oportuna corrección:

En el apartado «Primero. Convocatoria», página 8.

Donde dice: «Convocar para el año 2019 la concesión de subvenciones, en régimen de concurrencia competitiva, a los Ayuntamientos, para la mejora y modernización del comercio ambulante, al amparo de la Orden 29 de julio de 2016, por la que se aprueban las bases reguladoras para la concesión de subvenciones en régimen de concurrencia competitiva a los Ayuntamientos para la mejora y modernización del comercio ambulante (Modalidad CAM)».

Debe decir: «Convocar para el año 2019 la concesión de subvenciones, en régimen de concurrencia competitiva, a los Ayuntamientos, para la mejora y modernización del comercio ambulante, al amparo de la Orden 29 de julio de 2016, por la que se aprueban las bases reguladoras para la concesión de subvenciones en régimen de concurrencia competitiva a los Ayuntamientos para la mejora y modernización del comercio ambulante (Modalidad CAM).

En la presente convocatoria se aplicará al procedimiento la tramitación de urgencia, de conformidad con lo previsto en el artículo 33 de la Ley 39/2015, de 1 de octubre, del Procedimiento Administrativo Común de las Administraciones Públicas, en virtud del cual, se reducirán a la mitad los plazos establecidos en el procedimiento ordinario de concesión de subvenciones regulado al amparo de la Orden de 29 de julio de 2016, salvo los relativos a la presentación de solicitudes y recursos. Asimismo, tampoco afectará a los plazos previstos para la ejecución de las actuaciones y para la presentación de la justificación de la subvención concedida.»

2. Autoridades y personal

2.1. Nombramientos, situaciones e incidencias

CONSEJERÍA DE TURISMO, REGENERACIÓN, JUSTICIA Y ADMINISTRACIÓN LOCAL

Resolución de 10 de octubre de 2019, de la Viceconsejería, por la que se adjudica puesto de trabajo de libre designación convocado por resolución que se cita.

De conformidad con lo previsto en el artículo 25.1 de la Ley 6/1985, de 28 de noviembre, de Ordenación de la Función Pública de la Junta de Andalucía; el artículo 64 del Reglamento General de Ingreso, Promoción Interna, Provisión de Puestos de Trabajo y Promoción Profesional de los funcionarios de la Administración General de la Junta de Andalucía, aprobado por Decreto 2/2002, de 9 de enero, teniendo en cuenta que se ha seguido el procedimiento establecido y que el candidato elegido cumple los requisitos y especificaciones exigidos en la convocatoria, esta Viceconsejería, en virtud de las competencias que tiene delegadas por el art. 1.1 c) de la Orden de 21 de diciembre de 2016 (BOJA núm. 247, de 28.12.2016) ha resuelto adjudicar el puesto de trabajo de libre designación, convocado por Resolución de 17 de julio de 2019 (BOJA núm. 141 de 24 de julio), a la funcionario que figura en el anexo.

La toma de posesión se efectuará en los plazos establecidos en el artículo 65, en relación con el artículo 51, del Decreto 2/2002, de 9 de enero.

Contra la presente resolución, que pone fin a la vía administrativa, se podrá interponer recurso potestativo de reposición ante esta Viceconsejería en el plazo de un mes, o ser impugnada directamente, a elección del recurrente, ante el Juzgado de lo Contencioso-Administrativo de Sevilla en el plazo de dos meses, ambos plazos contados desde el día siguiente al de su notificación o, en su caso, publicación, de conformidad con lo establecido en los artículos 123 y 124 de la Ley 39/2015, de 1 de octubre, del Procedimiento Administrativo Común de las Administraciones Públicas, y el artículo 46.1 de la Ley 29/1998, de 13 de julio, reguladora de la Jurisdicción Contencioso-Administrativa.

Sevilla, 10 de octubre de 2019.- El Viceconsejero, Manuel Alejandro Cardenete Flores.

A N E X O

DNI: ****0946*.

Primer apellido: Villar.

Segundo apellido: Iglesias.

Nombre: José Luis de.

Código P.T.: 6868610.

Puesto de trabajo: Servicio Legislación.

Consejería/Org. Autónomo: Consejería de Turismo, Regeneración, Justicia y
Administración Local.

Centro Directivo: Secretaría General Técnica.

Localidad: Sevilla

2. Autoridades y personal

2.1. Nombramientos, situaciones e incidencias

CONSEJERÍA DE AGRICULTURA, GANADERÍA, PESCA Y DESARROLLO SOSTENIBLE

Resolución de 9 de octubre de 2019, de la Viceconsejería, por la que se adjudica puesto de trabajo de libre designación convocado por resolución que se cita.

De conformidad con lo previsto en el artículo 25.1 de la Ley 6/1985, de 28 noviembre, de Ordenación de la Función Pública de la Junta de Andalucía, visto lo dispuesto en el artículo 64 del Reglamento General de Ingreso, Promoción Interna, Provisión de Puestos de Trabajo y Promoción Profesional de los Funcionarios de la Administración General de la Junta de Andalucía, aprobado por Decreto 2/2002, de 9 de enero (BOJA núm. 8, de 19 de enero), y teniendo en cuenta las competencias delegadas por la Orden 28 de mayo de 2019 (BOJA núm. 106, de 5 de junio), se adjudica el puesto de trabajo de libre designación convocado por Resolución de esta Viceconsejería de fecha 13 de junio de 2019 (BOJA núm. 117, de 20 de junio) al funcionario que figura en el anexo adjunto.

La toma de posesión se efectuará en los plazos establecidos en los artículos 51, en relación con el artículo 65, del Reglamento General de Ingreso, promoción interna, provisión de puestos de trabajo y promoción profesional de los funcionarios de la Administración General de la Junta de Andalucía, aprobado por el Decreto 2/2002, de 9 de enero.

La presente resolución, que pone fin a la vía administrativa, podrá ser recurrida potestativamente en reposición ante este órgano en el plazo de un mes o ser impugnada directamente, a elección del recurrente, ante el Juzgado de lo Contencioso-Administrativo en cuya circunscripción tenga el mismo su domicilio o ante el Juzgado de lo Contencioso-Administrativo de Sevilla, en el plazo de dos meses, ambos plazos contados desde el día siguiente al de su notificación o, en su caso, publicación, de conformidad con lo establecido en los artículos 115 de la Ley 9/2007, de 22 de octubre, de la Administración de la Junta de Andalucía, y los artículos 112.1, 123 y 124 de la Ley 39/2015, de 1 de octubre, del Procedimiento Administrativo Común de las Administraciones Públicas, y los artículos 8, 14 y 46 de la Ley 29/1998, de 13 de julio, reguladora de la Jurisdicción Contencioso-Administrativa.

Sevilla, 9 de septiembre de 2019.- La Viceconsejera, Ana María Corredera Quintana.

A N E X O

ADJUDICACIÓN DE PUESTO DE LIBRE DESIGNACIÓN

DNI: ****3515****.

Primer apellido: Luque.

Segundo apellido: Illescas.

Nombre: Jorge.

C.P.T.: 9539910.

Denominación puesto trabajo: Servicio Espacios Naturales Protegidos.

Centro de destino: Delegación Territorial de Agricultura, Ganadería, Pesca y Desarrollo Sostenible.

Centro directivo: Delegación Territorial de Agricultura, Ganadería, Pesca y Desarrollo Sostenible.

Consejería: Agricultura, Ganadería, Pesca y Desarrollo Sostenible.

Localidad: Córdoba.

2. Autoridades y personal

2.1. Nombramientos, situaciones e incidencias

CONSEJERÍA DE ECONOMÍA, CONOCIMIENTO, EMPRESAS Y UNIVERSIDAD

Orden de 4 de octubre de 2019, por la que se dispone el nombramiento de miembro del Consejo Social de la Universidad Pablo de Olavide, de Sevilla, por el sector de representantes de los intereses sociales, a propuesta del Consejo de Gobierno de dicha Universidad.

De conformidad con lo establecido en el artículo 21.1.h) del Texto Refundido de la Ley Andaluza de Universidades, aprobado por Decreto Legislativo 1/2013, de 8 de enero, en virtud de las atribuciones conferidas en el artículo 21.2 del citado Texto Refundido y de acuerdo con lo previsto en el artículo 26.2.m) de la Ley 9/2007, de 22 de octubre, de la Administración de la Junta de Andalucía,

D I S P O N G O

Artículo 1. Nombrar a don José María Cruz de Andrés como vocal del Consejo Social de la Universidad Pablo de Olavide, de Sevilla, por el sector de representantes de los intereses sociales, a propuesta del Consejo de Gobierno de la citada Universidad.

Artículo 2. La duración del mandato se establece conforme a lo dispuesto en el artículo 21.2 del Texto Refundido de la Ley Andaluza de Universidades, aprobado por Decreto Legislativo 1/2013, de 8 de enero.

Artículo 3. El nombramiento surtirá efectos desde la misma fecha de la presente orden.

Sevilla, 4 de octubre de 2019

ROGELIO VELASCO PÉREZ
Consejero de Economía, Conocimiento,
Empresas y Universidad

2. Autoridades y personal

2.2. Oposiciones, concursos y otras convocatorias

CONSEJERÍA DE TURISMO, REGENERACIÓN, JUSTICIA Y ADMINISTRACIÓN LOCAL

Resolución de 5 de octubre de 2019, de la Viceconsejería, por la que se anuncia convocatoria para cubrir puesto de libre designación próximo a quedar vacante.

Conforme a lo dispuesto en los arts. 25.1 y 26.2 ambos de la Ley 6/1985, de 28 de noviembre, de Ordenación de la Función Pública de la Junta de Andalucía, y lo previsto en el Capítulo V del Título III del Reglamento General de Ingreso, Promoción Interna, Provisión de Puestos de Trabajo y Promoción Profesional de los funcionarios de la Administración General de la Junta de Andalucía, aprobado por Decreto 2/2002, de 9 de enero, esta Viceconsejería, en virtud de las competencias que tiene delegadas por el art. 1.3 de la Orden de 21 de diciembre de 2016 (BOJA núm. 247, de 28.12.2016), anuncia la provisión de un puesto de libre designación, próximo a quedar vacante, con arreglo a las siguientes bases:

Primera. Se convoca la provisión del puesto de trabajo que se detalla en el anexo a la presente resolución.

Segunda. Podrán participar en la presente convocatoria los funcionarios/as que reúnan los requisitos señalados para el desempeño del mismo en el anexo que se acompaña y aquellos otros de carácter general exigidos por la legislación vigente.

Tercera. 1. Las solicitudes deberán dirigirse al Ilmo. Sr. Viceconsejero y serán presentadas en el plazo de quince días hábiles a partir del siguiente al de la publicación de la presente resolución en el Boletín Oficial de la Junta de Andalucía, en el Registro General de la Consejería, sito en C/ Zaragoza, núm. 8, ello sin perjuicio de lo establecido por el artículo 16.4 de la Ley 39/2015, de 1 de octubre, del Procedimiento Administrativo Común de las Administraciones Públicas.

2. En la instancia figurarán los datos personales y el puesto que se solicita, debiendo ir acompañada de un «currículum vitae» en el que se hará constar, además del Número de Registro de Personal, Cuerpo de pertenencia y destino actual, lo siguiente:

- a) Títulos académicos.
- b) Puestos de trabajo desempeñados en la Administración Pública.
- c) Años de servicio.
- d) Grado personal consolidado.
- e) Estudios y cursos realizados y cuantos otros méritos se relacionen con el contenido del puesto que se solicita.

3. Los méritos alegados deberán ser justificados con la hoja de acreditación de datos y la documentación o fotocopias debidamente compulsadas de los que no consten en el Registro General de Personal.

Cuarta. Una vez transcurrido el período de presentación de instancias, las solicitudes serán vinculantes para el peticionario/a y el destino adjudicado será irrenunciable, salvo que antes de finalizar el plazo de toma de posesión, se hubiera obtenido otro destino mediante convocatoria pública.

Sevilla, 5 de octubre de 2019.- El Viceconsejero, Manuel Alejandro Cardenete Flores.

A N E X O

Consejería/entidad instrumental: Turismo, Regeneración, Justicia y Administración Local.

Centro directivo: Secretaría General Técnica.

Centro destino: Secretaría General Técnica.

Denominación del puesto: Secretario/a Secretaría General Técnica.

Código: 6871510.

Núm. de plazas: 1.

Adscripción: F.

Modo acceso: PLD.

Grupo: C1-C2.

Cuerpo: P-C11.

Área funcional: Adm. Pública.

Nivel Comp. Destino: 18.

Complemento específico: XXXX- 9.881,16 euros.

Experiencia: 1 año.

Localidad: Sevilla.

2. Autoridades y personal

2.2. Oposiciones, concursos y otras convocatorias

CONSEJERÍA DE TURISMO, REGENERACIÓN, JUSTICIA Y ADMINISTRACIÓN LOCAL

Resolución de 5 de octubre de 2019, de la Viceconsejería, por la que se anuncia convocatoria para cubrir puesto de libre designación próximo a quedar vacante.

Conforme a lo dispuesto en los arts. 25.1 y 26.2 ambos de la Ley 6/1985, de 28 de noviembre, de Ordenación de la Función Pública de la Junta de Andalucía, y lo previsto en el Capítulo V del Título III del Reglamento General de Ingreso, Promoción Interna, Provisión de Puestos de Trabajo y Promoción Profesional de los funcionarios de la Administración General de la Junta de Andalucía, aprobado por Decreto 2/2002, de 9 de enero, esta Viceconsejería, en virtud de las competencias que tiene delegadas por el art. 1.3 de la Orden de 21 de diciembre de 2016 (BOJA núm. 247, de 28.12.2016), anuncia la provisión de un puesto de libre designación, próximo a quedar vacante, con arreglo a las siguientes bases:

Primera. Se convoca la provisión del puesto de trabajo que se detalla en el anexo a la presente Resolución.

Segunda. Podrán participar en la presente convocatoria los funcionarios/as que reúnan los requisitos señalados para el desempeño del mismo en el anexo que se acompaña y aquellos otros de carácter general exigidos por la legislación vigente.

Tercera. 1. Las solicitudes deberán dirigirse al Ilmo. Sr. Viceconsejero y serán presentadas en el plazo de quince días hábiles a partir del siguiente al de la publicación de la presente resolución en el Boletín Oficial de la Junta de Andalucía, en el Registro General de la Consejería, sito en c/ Zaragoza, núm. 8, ello sin perjuicio de lo establecido por el artículo 16.4 de la Ley 39/2015, de 1 de octubre, del Procedimiento Administrativo Común de las Administraciones Públicas.

2. En la instancia figurarán los datos personales y el puesto que se solicita, debiendo ir acompañada de un «currículum vitae» en el que se hará constar, además del Número de Registro de Personal, Cuerpo de pertenencia y destino actual, lo siguiente:

- a) Títulos académicos.
- b) Puestos de trabajo desempeñados en la Administración Pública.
- c) Años de servicio.
- d) Grado personal consolidado.
- e) Estudios y cursos realizados y cuantos otros méritos se relacionen con el contenido del puesto que se solicita.

3. Los méritos alegados deberán ser justificados con la hoja de acreditación de datos y la documentación o fotocopias debidamente compulsadas de los que no consten en el Registro General de Personal.

Cuarta. Una vez transcurrido el período de presentación de instancias, las solicitudes serán vinculantes para el peticionario/a y el destino adjudicado será irrenunciable, salvo que, antes de finalizar el plazo de toma de posesión, se hubiera obtenido otro destino mediante convocatoria pública.

Sevilla, 5 de octubre de 2019.- El Viceconsejero, Manuel Alejandro Cardenete Flores.

A N E X O

Consejería/Entidad Instrumental: Turismo, Regeneración, Justicia y Administración Local.

Centro directivo: Secretaría General Técnica.

Centro destino: Secretaría General Técnica.

Denominación del puesto: Oficina Asuntos Generales y Régimen Interior.

Código: 2195210.

Núm. de plazas: 1.

Adscripción: F.

Modo acceso: PLD.

Grupo: A1.

Cuerpo: P-A111.

Área Funcional: Admón. Pública.

Nivel comp. destino: 27.

Complemento específico: XXXX- 19.127,64 euros.

Experiencia: 3 años.

Localidad: Sevilla.

2. Autoridades y personal

2.2. Oposiciones, concursos y otras convocatorias

CONSEJERÍA DE TURISMO, REGENERACIÓN, JUSTICIA Y ADMINISTRACIÓN LOCAL

Resolución de 7 de octubre de 2019, de la Viceconsejería, por la que se anuncia convocatoria para cubrir puesto de libre designación.

Conforme a lo dispuesto en los arts. 25.1 y 26.2 ambos de la Ley 6/1985, de 28 de noviembre, de Ordenación de la Función Pública de la Junta de Andalucía, y lo previsto en el Capítulo V del Título III del Reglamento General de Ingreso, Promoción Interna, Provisión de Puestos de Trabajo y Promoción Profesional de los funcionarios de la Administración General de la Junta de Andalucía, aprobado por Decreto 2/2002, de 9 de enero, esta Viceconsejería, en virtud de las competencias que tiene delegadas por el art. 1.3 de la Orden de 21 de diciembre de 2016 (BOJA núm. 247, de 28.12.2016), anuncia la provisión de un puesto de libre designación, con arreglo a las siguientes bases:

Primera. Se convoca la provisión del puesto de trabajo que se detalla en el anexo a la presente resolución.

Segunda. Podrán participar en la presente convocatoria los funcionarios/as que reúnan los requisitos señalados para el desempeño del mismo en el Anexo que se acompaña y aquellos otros de carácter general exigidos por la legislación vigente.

Tercera. 1. Las solicitudes deberán dirigirse al Ilmo. Sr. Viceconsejero y serán presentadas en el plazo de quince días hábiles a partir del siguiente al de la publicación de la presente resolución en el Boletín Oficial de la Junta de Andalucía, en el Registro General de la Consejería, sito en C/ Zaragoza, núm. 8, ello sin perjuicio de lo establecido por el artículo 16.4 de la Ley 39/2015, de 1 de octubre, del Procedimiento Administrativo Común de las Administraciones Públicas.

2. En la instancia figurarán los datos personales y el puesto que se solicita, debiendo ir acompañada de un «curriculum vitae» en el que se hará constar, además del Número de Registro de Personal, Cuerpo de pertenencia y destino actual, lo siguiente:

- a) Títulos académicos.
- b) Puestos de trabajo desempeñados en la Administración Pública.
- c) Años de servicio.
- d) Grado personal consolidado.
- e) Estudios y cursos realizados y cuantos otros méritos se relacionen con el contenido del puesto que se solicita.

3. Los méritos alegados deberán ser justificados con la hoja de acreditación de datos y la documentación o fotocopias debidamente compulsadas de los que no consten en el Registro General de Personal.

Cuarta. Una vez transcurrido el período de presentación de instancias, las solicitudes serán vinculantes para el peticionario/a y el destino adjudicado será irrenunciable, salvo que antes de finalizar el plazo de toma de posesión, se hubiera obtenido otro destino mediante convocatoria pública.

Sevilla, 7 de octubre de 2019.- El Viceconsejero, Manuel Alejandro Cardenete Flores.

A N E X O

Consejería/Entidad Instrumental: Turismo, Regeneración, Justicia y Administración Local.

Centro directivo: Viceconsejería.

Centro destino: Viceconsejería.

Denominación del puesto: Secretario/a Viceconsejería.

Código: 2565610.

Núm. de plazas: 1.

Adscripción: F.

Modo acceso: PLD.

Grupo: C1-C2.

Cuerpo: P-C11.

Área funcional: Adm. Pública.

Nivel comp. destino: 18.

Complemento específico: XXXX- 9.881,16 euros.

Experiencia: 1 año.

Localidad: Sevilla.

2. Autoridades y personal

2.2. Oposiciones, concursos y otras convocatorias

CONSEJERÍA DE TURISMO, REGENERACIÓN, JUSTICIA Y ADMINISTRACIÓN LOCAL

Resolución de 7 de octubre de 2019, de la Viceconsejería, por la que se anuncia convocatoria para cubrir puesto de libre designación.

Conforme a lo dispuesto en los arts. 25.1 y 26.2 ambos de la Ley 6/1985, de 28 de noviembre, de Ordenación de la Función Pública de la Junta de Andalucía, y lo previsto en el Capítulo V del Título III del Reglamento General de Ingreso, Promoción Interna, Provisión de Puestos de Trabajo y Promoción Profesional de los funcionarios de la Administración General de la Junta de Andalucía, aprobado por Decreto 2/2002, de 9 de enero, esta Viceconsejería, en virtud de las competencias que tiene delegadas por el art. 1.3 de la Orden de 21 de diciembre de 2016 (BOJA núm. 247, de 28.12.2016), anuncia la provisión de un puesto de libre designación, con arreglo a las siguientes bases:

Primera. Se convoca la provisión del puesto de trabajo que se detalla en el anexo a la presente resolución.

Segunda. Podrán participar en la presente convocatoria los funcionarios/as que reúnan los requisitos señalados para el desempeño del mismo en el anexo que se acompaña y aquellos otros de carácter general exigidos por la legislación vigente.

Tercera. 1. Las solicitudes deberán dirigirse al Ilmo. Sr. Viceconsejero y serán presentadas en el plazo de quince días hábiles a partir del siguiente al de la publicación de la presente resolución en el Boletín Oficial de la Junta de Andalucía, en el Registro General de la Consejería sito en C/ Zaragoza, núm. 8, ello sin perjuicio de lo establecido por el artículo 16.4 de la Ley 39/2015, de 1 de octubre, del Procedimiento Administrativo Común de las Administraciones Públicas.

2. En la instancia figurarán los datos personales y el puesto que se solicita, debiendo ir acompañada de un «curriculum vitae» en el que se hará constar, además del Número de Registro de Personal, cuerpo de pertenencia y destino actual, lo siguiente:

- a) Títulos académicos.
- b) Puestos de trabajo desempeñados en la Administración Pública.
- c) Años de servicio.
- d) Grado personal consolidado.
- e) Estudios y cursos realizados y cuantos otros méritos se relacionen con el contenido del puesto que se solicita.

3. Los méritos alegados deberán ser justificados con la hoja de acreditación de datos y la documentación o fotocopias debidamente compulsadas de los que no consten en el Registro General de Personal.

Cuarta. Una vez transcurrido el período de presentación de instancias, las solicitudes serán vinculantes para el peticionario/a y el destino adjudicado será irrenunciable, salvo que antes de finalizar el plazo de toma de posesión, se hubiera obtenido otro destino mediante convocatoria pública.

Sevilla, 7 de octubre de 2019.- El Viceconsejero, Manuel Alejandro Cardenete Flores.

A N E X O

Consejería/Entidad Instrumental: Turismo, Regeneración, Justicia y Administración Local.

Centro directivo: Dirección General de Calidad, Innov. y Fomento del Turismo.

Centro destino: Dirección General de Calidad, Innov. y Fomento del Turismo.

Denominación del puesto: Secretario/a del Director/a General.

Código: 9080110.

Núm. de plazas: 1.

Adscripción: F.

Modo acceso: PLD.

Grupos: C1-C2.

Cuerpo: P-C11.

Área funcional: Adm. Pública.

Nivel comp. destino: 18.

Complemento específico: XXXX- 9.881,16 euros.

Experiencia: 1 año.

Localidad: Sevilla.

2. Autoridades y personal

2.2. Oposiciones, concursos y otras convocatorias

CONSEJERÍA DE TURISMO, REGENERACIÓN, JUSTICIA Y ADMINISTRACIÓN LOCAL

Resolución de 7 de octubre de 2019, de la Viceconsejería, por la que se anuncia convocatoria para cubrir puesto de libre designación próximo a quedar vacante.

Conforme a lo dispuesto en los arts. 25.1 y 26.2 ambos de la Ley 6/1985, de 28 de noviembre, de Ordenación de la Función Pública de la Junta de Andalucía, y lo previsto en el Capítulo V del Título III del Reglamento General de Ingreso, Promoción Interna, Provisión de Puestos de Trabajo y Promoción Profesional de los funcionarios de la Administración General de la Junta de Andalucía, aprobado por Decreto 2/2002, de 9 de enero, esta Viceconsejería, en virtud de las competencias que tiene delegadas por el art. 1.3 de la Orden de 21 de diciembre de 2016 (BOJA núm. 247, de 28.12.2016), anuncia la provisión de un puesto de libre designación, próximo a quedar vacante, con arreglo a las siguientes bases:

Primera. Se convoca la provisión del puesto de trabajo que se detalla en el anexo a la presente resolución.

Segunda. Podrán participar en la presente convocatoria los funcionarios/as que reúnan los requisitos señalados para el desempeño del mismo en el anexo que se acompaña y aquellos otros de carácter general exigidos por la legislación vigente.

Tercera. 1. Las solicitudes deberán dirigirse al Ilmo. Sr. Viceconsejero y serán presentadas en el plazo de quince días hábiles a partir del siguiente al de la publicación de la presente resolución en el Boletín Oficial de la Junta de Andalucía, en el Registro General de la Consejería, sito en C/ Zaragoza, núm. 8, ello sin perjuicio de lo establecido por el artículo 16.4 de la Ley 39/2015, de 1 de octubre, del Procedimiento Administrativo Común de las Administraciones Públicas.

2. En la instancia figurarán los datos personales y el puesto que se solicita, debiendo ir acompañada de un «currículum vitae» en el que se hará constar, además del Número de Registro de Personal, Cuerpo de pertenencia y destino actual, lo siguiente:

- a) Títulos académicos.
- b) Puestos de trabajo desempeñados en la Administración Pública.
- c) Años de servicio.
- d) Grado personal consolidado.
- e) Estudios y cursos realizados y cuantos otros méritos se relacionen con el contenido del puesto que se solicita.

3. Los méritos alegados deberán ser justificados con la hoja de acreditación de datos y la documentación o fotocopias debidamente compulsadas de los que no consten en el Registro General de Personal.

Cuarta. Una vez transcurrido el período de presentación de instancias, las solicitudes serán vinculantes para el peticionario/a y el destino adjudicado será irrenunciable, salvo que antes de finalizar el plazo de toma de posesión, se hubiera obtenido otro destino mediante convocatoria pública.

Sevilla, 7 de octubre de 2019.- El Viceconsejero, Manuel Alejandro Cardenete Flores.

A N E X O

Consejería/entidad instrumental: Turismo, Regeneración, Justicia y Administración Local.
Centro directivo: Delegación Territorial de Turismo, Regeneración, Justicia y Administración Local.
Centro destino: Servicios de Apoyo Admón. Justicia.
Denominación del puesto: Secretaría Instituto Medicina Legal.
Código: 7956210.
Núm. de plazas: 1.
Adscripción: F.
Modo acceso: PLD.
Grupo: A1.
Cuerpo: P-A111.
Área funcional: Adm. Pública.
Nivel Comp. Destino: 26.
Complemento específico: XXXX- 16.667,76 euros.
Experiencia: 3 años.
Localidad: Granada.

2. Autoridades y personal

2.2. Oposiciones, concursos y otras convocatorias

CONSEJERÍA DE LA PRESIDENCIA, ADMINISTRACIÓN PÚBLICA E INTERIOR

Resolución de 4 de octubre de 2019, del Instituto Andaluz de Administración Pública, por la que se abre plazo para que las personas aspirantes que han superado la fase de oposición del proceso selectivo para ingreso, por el sistema de promoción interna, en el Cuerpo de Técnicos de Grado Medio, Opción Ingeniería Técnica Forestal, de la Administración General de la Junta de Andalucía (A2.2006), presenten el autobaremo de sus méritos.

Publicado el listado de personas aspirantes que han superado la fase de oposición del proceso selectivo para ingreso, por el sistema de promoción interna, en el Cuerpo de Técnicos de Grado Medio, Opción Ingeniería Técnica Forestal, de la Administración General de la Junta de Andalucía (A2.2006), convocado por Resolución de 10 de abril de 2019, de la Secretaría General para la Administración Pública (BOJA núm. 74, de 17 de abril de 2019), a efectos de dar cumplimiento a lo establecido en el apartado 3.2 de la base séptima de dicha resolución, la Dirección del Instituto Andaluz de Administración Pública

R E S U E L V E

Primero. Las personas aspirantes que hayan superado la fase de oposición y consten en el referido listado disponen de un plazo de 10 días hábiles, a contar desde el día siguiente a la publicación de esta resolución en el Boletín Oficial de la Junta de Andalucía, para proceder a la presentación del autobaremo de sus méritos conforme al modelo establecido en el anexo de esta resolución, el cual irá dirigido a la Dirección de este Instituto.

Segundo. La presentación del autobaremo se deberá realizar de manera telemática, accediendo a través de la página web del Instituto Andaluz de Administración Pública al siguiente enlace (www.juntadeandalucia.es/institutodeadministracionpublica/publico/home.filter), donde tendrán habilitada la opción de «Solicitud Autobaremo», en el apartado «Tramitación Electrónica/Procesos Selectivos».

El autobaremo presentado telemáticamente no podrá ser modificado en ningún caso, generándose automáticamente un justificante de la recepción de los documentos electrónicos presentados en el que se dejará constancia del asiento de entrada que se asigna al documento, así como de fecha y hora que acredite el momento exacto de presentación y el no rechazo del mismo.

Tercero. Las personas aspirantes no tendrán que solicitar certificado del/de los examen/es aprobado/s en la/s Convocatoria/s de Oferta/s de Empleo Público de la Junta de Andalucía, para aportarlo junto con el autobaremo, dado que la Comisión de Selección tendrá acceso a esta información, la cual podrá ser consultada por aquéllas mediante certificado digital accediendo a la URL <https://ws168.juntadeandalucia.es/caronte>.

Cuarto. Los méritos habrán de ir referidos al día de publicación en el Boletín Oficial de la Junta de Andalucía de la resolución de convocatoria del presente proceso selectivo.

Quinto. Los méritos a valorar por la Comisión de Selección, a efectos de determinar la puntuación en la fase de concurso, serán los que, estando inscritos en el Registro General de Personal, sean alegados y autobareados por las personas participantes durante el plazo establecido en la presente resolución, no tomándose en consideración los alegados con posterioridad a la finalización de dicho plazo, ni aquellos méritos no autobareados.

Sevilla, 4 de octubre de 2019 .- El Director, Juan Carlos González González.

(Página 2 de 2)

ANEXO

A PRESENTAR TELEMÁTICAMENTE

001600/2D

| | | | |
|---|---|-------------|----------------------------------|
| 2 | MÉRITOS A VALORAR (Continuación) | | |
| 2.7 OTROS MÉRITOS (máximo 4 puntos) | | | |
| 2.7.1. EJERCICIO/S SUPERADO/S EN PRUEBA/S SELECTIVA/S DE ACCESO LIBRE EN EL MISMO CUERPO/ESPECIALIDAD/OPCIÓN/SUBOPCIÓN A QUE SE ASPIRA (máximo 4 puntos) | | | |
| Número de ejercicio/s: <input type="text"/> | | | PUNTUACIÓN: <input type="text"/> |
| 2.7.2. CURSO/S DE FORMACIÓN Y PERFECCIONAMIENTO IMPARTIDO/S, DIRECTAMENTE RELACIONADO/S CON EL TEMARIO DE ACCESO AL CUERPO/ESPECIALIDAD/OPCIÓN/SUBOPCIÓN A QUE SE ASPIRA (máximo 4 puntos) | | | |
| | | | |
| Denominación del curso | Organismo que lo organiza/imparte | Nº de horas | Puntos por curso |
| | | | |
| | | | |
| | | | |
| | | | |
| | | | |
| | | | PUNTUACIÓN: <input type="text"/> |

PUNTUACIÓN TOTAL AUTOBAREMO:

| | |
|--|---|
| 3 | SOLICITUD, DECLARACIÓN, LUGAR, FECHA Y FIRMA |
| El/la abajo firmante DECLARA, bajo su expresa responsabilidad, que son ciertos cuantos datos figuran en la presente autobaremación de méritos. | |
| En a de de | |
| EL/LA SOLICITANTE | |
| Fdo.: | |

ILMO/A. SR/A. DIRECTOR/A DEL INSTITUTO ANDALUZ DE ADMINISTRACIÓN PÚBLICA.Código Directorio Común de Unidades Orgánicas y Oficinas: **PROTECCIÓN DE DATOS**

En cumplimiento de lo dispuesto en el Reglamento General de Protección de Datos, le informamos que:

- El Responsable del tratamiento de sus datos personales es el Instituto Andaluz de Administración Pública cuya dirección es c/ Torneo, 26. 41002 Sevilla.
- Podrá contactar con el Delegado de Protección de Datos en la dirección electrónica dpd.cpai@juntadeandalucia.es
- Los datos personales que nos proporciona son necesarios para la organización de pruebas selectivas de acceso a la función pública de la Junta de Andalucía, cuya base jurídica es el Real Decreto Legislativo 5/2015, de 30 de octubre, por el que se aprueba el texto refundido del Estatuto Básico del Empleado Público.
- Puede usted ejercer sus derechos de acceso, rectificación, supresión, portabilidad de sus datos, y la limitación u oposición a su tratamiento, como se explica en la información adicional.

La información adicional detallada, así como el formulario para la reclamación y/o ejercicio de derechos se encuentra disponible en la siguiente dirección electrónica: <http://www.juntadeandalucia.es/protecciondedatos>

2. Autoridades y personal

2.2. Oposiciones, concursos y otras convocatorias

CONSEJERÍA DE LA PRESIDENCIA, ADMINISTRACIÓN PÚBLICA E INTERIOR

Resolución de 4 de octubre de 2019, del Instituto Andaluz de Administración Pública, por la que se abre plazo para que las personas aspirantes que han superado la fase de oposición del proceso selectivo para ingreso, por el sistema de promoción interna, en el Cuerpo de Ayudantes Técnicos, Opción Informática, de la Administración General de la Junta de Andalucía (C1.2003), presenten el autobaremo de sus méritos.

Publicado el listado de personas aspirantes que han superado la fase de oposición del proceso selectivo para ingreso, por el sistema de promoción interna, en el Cuerpo de Ayudantes Técnicos, Opción Informática, de la Junta de Andalucía (C1.2003), convocado por Resolución de 10 de abril de 2019, de la Secretaría General para la Administración Pública (BOJA núm. 74, de 17 de abril de 2019), a efectos de dar cumplimiento a lo establecido en el apartado 3.2 de la base séptima de dicha resolución, la Dirección del Instituto Andaluz de Administración Pública

R E S U E L V E

Primero. Las personas aspirantes que hayan superado la fase de oposición y consten en el referido listado disponen de un plazo de 10 días hábiles, a contar desde el día siguiente a la publicación de esta resolución en el Boletín Oficial de la Junta de Andalucía, para proceder a la presentación del autobaremo de sus méritos conforme al modelo establecido en el anexo de esta resolución, el cual irá dirigido a la Dirección de este Instituto.

Segundo. La presentación del autobaremo se deberá realizar de manera telemática, accediendo a través de la página web del Instituto Andaluz de Administración Pública al siguiente enlace (www.juntadeandalucia.es/institutodeadministracionpublica/publico/home.filter), donde tendrán habilitada la opción de «Solicitud Autobaremo», en el apartado «Tramitación Electrónica/Procesos Selectivos».

El autobaremo presentado telemáticamente no podrá ser modificado en ningún caso, generándose automáticamente un justificante de la recepción de los documentos electrónicos presentados en el que se dejará constancia del asiento de entrada que se asigna al documento, así como de fecha y hora que acredite el momento exacto de presentación y el no rechazo del mismo.

Tercero. Las personas aspirantes no tendrán que solicitar certificado del/de los exAmen/es aprobado/s en la/s Convocatoria/s de Oferta/s de Empleo Público de la Junta de Andalucía, para aportarlo junto con el autobaremo, dado que la Comisión de Selección tendrá acceso a esta información, la cual podrá ser consultada por aquéllas mediante certificado digital accediendo a la URL <https://ws168.juntadeandalucia.es/caronte>.

Cuarto. Los méritos habrán de ir referidos al día de publicación en el Boletín Oficial de la Junta de Andalucía de la resolución de convocatoria del presente proceso selectivo.

Quinto. Los méritos a valorar por la Comisión de Selección, a efectos de determinar la puntuación en la fase de concurso, serán los que, estando inscritos en el Registro General

de Personal, sean alegados y autobareados por las personas participantes durante el plazo establecido en la presente resolución, no tomándose en consideración los alegados con posterioridad a la finalización de dicho plazo, ni aquellos méritos no autobareados.

Sevilla, 4 de octubre de 2019.- El Director, Juan Carlos González González.



Instituto Andaluz de Administración Pública
CONSEJERÍA DE LA PRESIDENCIA, ADMINISTRACIÓN PÚBLICA E INTERIOR

A PRESENTAR TELEMÁTICAMENTE



001600/2D

AUTOBAREMACIÓN DE LA FASE DE CONCURSO. PRUEBAS DE ACCESO A LA FUNCIÓN PÚBLICA
(Código procedimiento: 1548)
SISTEMA DE ACCESO: PROMOCIÓN INTERNA

Resolución de _____ de _____ de _____ (BOJA nº _____ de fecha _____)

| 1 DATOS DEL/DE LA SOLICITANTE | | | | |
|---|-------------------|---------|--|--------------------|
| PRIMER APELLIDO: | SEGUNDO APELLIDO: | NOMBRE: | SEXO: <input type="checkbox"/> H <input type="checkbox"/> M | DNI/PASAPORTE/NIE: |
| CUERPO/ESPECIALIDAD/OPCIÓN AL QUE PROMOCIONA: | | | | CÓDIGO: |

| 2 Méritos a valorar | | | | |
|--|-----------------------------------|----------------------|---|----------------------------------|
| 2.1 GRADO PERSONAL (máximo 16 puntos) | | | | |
| Grado Personal consolidado y reconocido: <input type="text"/> | | | Fecha de reconocimiento: <input type="text"/> | Puntuación: <input type="text"/> |
| 2.2 TRABAJO DESARROLLADO (máximo 16 puntos) | | | | |
| PUESTO DEFINITIVO ACTUALMENTE DESEMPEÑADO | | | | |
| Código | Denominación | | Nivel | |
| <input type="text"/> | <input type="text"/> | | <input type="text"/> | |
| ÚLTIMO PUESTO DEFINITIVO DESEMPEÑADO (para quienes no tienen destino definitivo) | | | | |
| Código | Denominación | | Nivel | |
| <input type="text"/> | <input type="text"/> | | <input type="text"/> | |
| | | | Puntuación: <input type="text"/> | |
| 2.3 ANTIGÜEDAD (máximo 16 puntos) | | | | |
| Años completos de servicio o fracciones superiores a seis meses: <input type="text"/> | | | Puntuación: <input type="text"/> | |
| 2.4 TITULACIÓN/ES SUPERIOR/ES O DEL MISMO NIVEL, DIFERENTE A LA EXIGIDA PARA EL ACCESO AL GRUPO (máximo 8 puntos) | | | | |
| Titulación | | | Puntos | |
| <input type="text"/> | | | <input type="text"/> | |
| <input type="text"/> | | | <input type="text"/> | |
| <input type="text"/> | | | <input type="text"/> | |
| | | | Puntuación: <input type="text"/> | |
| 2.5 EJERCICIO/S SUPERADO/S EN PRUEBA/S SELECTIVA/S DE INGRESO POR EL SISTEMA DE PROMOCIÓN INTERNA EN EL MISMO CUERPO/ESPECIALIDAD/OPCIÓN/SUBOPCIÓN A QUE SE ASPIRA (máximo 12 puntos) | | | | |
| Número de ejercicios: <input type="text"/> | | | Puntuación: <input type="text"/> | |
| 2.6 CURSO/S DE FORMACIÓN DIRECTAMENTE RELACIONADO/S CON EL TEMARIO DE ACCESO AL CUERPO/ESPECIALIDAD/OPCIÓN/SUBOPCIÓN A QUE SE ASPIRA (máximo 8 puntos) | | | | |
| Denominación del curso | Organismo que lo organiza/imparte | Nº de horas | Puntos por curso | |
| <input type="text"/> | <input type="text"/> | <input type="text"/> | <input type="text"/> | |
| <input type="text"/> | <input type="text"/> | <input type="text"/> | <input type="text"/> | |
| <input type="text"/> | <input type="text"/> | <input type="text"/> | <input type="text"/> | |
| <input type="text"/> | <input type="text"/> | <input type="text"/> | <input type="text"/> | |
| <input type="text"/> | <input type="text"/> | <input type="text"/> | <input type="text"/> | |
| <input type="text"/> | <input type="text"/> | <input type="text"/> | <input type="text"/> | |
| <input type="text"/> | <input type="text"/> | <input type="text"/> | <input type="text"/> | |
| <input type="text"/> | <input type="text"/> | <input type="text"/> | <input type="text"/> | |
| <input type="text"/> | <input type="text"/> | <input type="text"/> | <input type="text"/> | |
| <input type="text"/> | <input type="text"/> | <input type="text"/> | <input type="text"/> | |
| <input type="text"/> | <input type="text"/> | <input type="text"/> | <input type="text"/> | |
| <input type="text"/> | <input type="text"/> | <input type="text"/> | <input type="text"/> | |
| <input type="text"/> | <input type="text"/> | <input type="text"/> | <input type="text"/> | |
| <input type="text"/> | <input type="text"/> | <input type="text"/> | <input type="text"/> | |
| <input type="text"/> | <input type="text"/> | <input type="text"/> | <input type="text"/> | |
| <input type="text"/> | <input type="text"/> | <input type="text"/> | <input type="text"/> | |
| <input type="text"/> | <input type="text"/> | <input type="text"/> | <input type="text"/> | |
| <input type="text"/> | <input type="text"/> | <input type="text"/> | <input type="text"/> | |
| <input type="text"/> | <input type="text"/> | <input type="text"/> | <input type="text"/> | |
| <input type="text"/> | <input type="text"/> | <input type="text"/> | <input type="text"/> | |
| <input type="text"/> | <input type="text"/> | <input type="text"/> | <input type="text"/> | |
| <input type="text"/> | <input type="text"/> | <input type="text"/> | <input type="text"/> | |
| <input type="text"/> | <input type="text"/> | <input type="text"/> | <input type="text"/> | |
| <input type="text"/> | <input type="text"/> | <input type="text"/> | <input type="text"/> | |
| <input type="text"/> | <input type="text"/> | <input type="text"/> | <input type="text"/> | |
| <input type="text"/> | <input type="text"/> | <input type="text"/> | <input type="text"/> | |
| | | | Puntuación: <input type="text"/> | |



A PRESENTAR TELEMÁTICAMENTE

001600/2D

| | | | |
|------------|---|-----------------------------------|----------------------------------|
| 2 | MÉRITOS A VALORAR (Continuación) | | |
| 2.7 | OTROS MÉRITOS (máximo 4 puntos) | | |
| | 2.7.1. EJERCICIO/S SUPERADO/S EN PRUEBA/S SELECTIVA/S DE ACCESO LIBRE EN EL MISMO CUERPO/ESPECIALIDAD/OPCIÓN/SUBOPCIÓN A QUE SE ASPIRA (máximo 4 puntos) | | |
| | Número de ejercicio/s: <input type="text"/> | | PUNTUACIÓN: <input type="text"/> |
| | 2.7.2. CURSO/S DE FORMACIÓN Y PERFECCIONAMIENTO IMPARTIDO/S, DIRECTAMENTE RELACIONADO/S CON EL TEMARIO DE ACCESO AL CUERPO/ESPECIALIDAD/OPCIÓN/SUBOPCIÓN A QUE SE ASPIRA (máximo 4 puntos) | | |
| | Denominación del curso | Organismo que lo organiza/imparte | Nº de horas |
| | | | Puntos por curso |
| | | | |
| | | | |
| | | | |
| | | | |
| | | | |
| | | | |
| | | | |
| | | | PUNTUACIÓN: <input type="text"/> |

PUNTUACIÓN TOTAL AUTOBAREMO:

| | |
|--|---|
| 3 | SOLICITUD, DECLARACIÓN, LUGAR, FECHA Y FIRMA |
| El/la abajo firmante DECLARA, bajo su expresa responsabilidad, que son ciertos cuantos datos figuran en la presente autobaremación de méritos. | |
| En a de de | |
| EL/LA SOLICITANTE | |
| Fdo.: | |

ILMO/A. SR/A. DIRECTOR/A DEL INSTITUTO ANDALUZ DE ADMINISTRACIÓN PÚBLICA.

Código Directorio Común de Unidades Orgánicas y Oficinas:

PROTECCIÓN DE DATOS

En cumplimiento de lo dispuesto en el Reglamento General de Protección de Datos, le informamos que:

- a) El Responsable del tratamiento de sus datos personales es el Instituto Andaluz de Administración Pública cuya dirección es c/ Torneo, 26. 41002 Sevilla.
- b) Podrá contactar con el Delegado de Protección de Datos en la dirección electrónica dpd.cpai@juntadeandalucia.es
- c) Los datos personales que nos proporciona son necesarios para la organización de pruebas selectivas de acceso a la función pública de la Junta de Andalucía, cuya base jurídica es el Real Decreto Legislativo 5/2015, de 30 de octubre, por el que se aprueba el texto refundido del Estatuto Básico del Empleado Público.
- d) Puede usted ejercer sus derechos de acceso, rectificación, supresión, portabilidad de sus datos, y la limitación u oposición a su tratamiento, como se explica en la información adicional.

La información adicional detallada, así como el formulario para la reclamación y/o ejercicio de derechos se encuentra disponible en la siguiente dirección electrónica: <http://www.juntadeandalucia.es/protecciondedatos>



2. Autoridades y personal

2.2. Oposiciones, concursos y otras convocatorias

CONSEJERÍA DE LA PRESIDENCIA, ADMINISTRACIÓN PÚBLICA E INTERIOR

Resolución de 4 de octubre de 2019, del Instituto Andaluz de Administración Pública, por la que se abre plazo para que las personas aspirantes que han superado la fase de oposición del proceso selectivo para ingreso, por el sistema de promoción interna, en el Cuerpo de Técnicos de Grado Medio, Opción Pesca, de la Administración General de la Junta de Andalucía (A2.2008), presenten el autobaremo de sus méritos.

Publicado el listado de personas aspirantes que han superado la fase de oposición del proceso selectivo para ingreso, por el sistema de promoción interna, en el Cuerpo de Técnicos de Grado Medio, Opción Pesca, de la Junta de Andalucía (A2.2008), convocado por Resolución de 10 de abril de 2019, de la Secretaría General para la Administración Pública (BOJA núm. 74, de 17 de abril de 2019), a efectos de dar cumplimiento a lo establecido en el apartado 3.2 de la base séptima de dicha resolución, la Dirección del Instituto Andaluz de Administración Pública

R E S U E L V E

Primero. Las personas aspirantes que hayan superado la fase de oposición y consten en el referido listado disponen de un plazo de 10 días hábiles, a contar desde el día siguiente a la publicación de esta resolución en el Boletín Oficial de la Junta de Andalucía, para proceder a la presentación del autobaremo de sus méritos conforme al modelo establecido en el anexo de esta resolución, el cual irá dirigido a la Dirección de este Instituto.

Segundo. La presentación del autobaremo se deberá realizar de manera telemática, accediendo a través de la página web del Instituto Andaluz de Administración Pública al siguiente enlace (www.juntadeandalucia.es/institutodeadministracionpublica/publico/home.filter), donde tendrán habilitada la opción de «Solicitud Autobaremo», en el apartado «Tramitación Electrónica/Procesos Selectivos».

El autobaremo presentado telemáticamente no podrá ser modificado en ningún caso, generándose automáticamente un justificante de la recepción de los documentos electrónicos presentados en el que se dejará constancia del asiento de entrada que se asigna al documento, así como de fecha y hora que acredite el momento exacto de presentación y el no rechazo del mismo.

Tercero. Las personas aspirantes no tendrán que solicitar certificado del/de los examen/es aprobado/s en la/s Convocatoria/s de Oferta/s de Empleo Público de la Junta de Andalucía, para aportarlo junto con el autobaremo, dado que la Comisión de Selección tendrá acceso a esta información, la cual podrá ser consultada por aquéllas mediante certificado digital accediendo a la URL <https://ws168.juntadeandalucia.es/caronte>.

Cuarto. Los méritos habrán de ir referidos al día de publicación en el Boletín Oficial de la Junta de Andalucía de la resolución de convocatoria del presente proceso selectivo.

Quinto. Los méritos a valorar por la Comisión de Selección, a efectos de determinar la puntuación en la fase de concurso, serán los que, estando inscritos en el Registro General

de Personal, sean alegados y autobareados por las personas participantes durante el plazo establecido en la presente resolución, no tomándose en consideración los alegados con posterioridad a la finalización de dicho plazo, ni aquellos méritos no autobareados.

Sevilla, 4 de octubre de 2019.- El Director, Juan Carlos González González.



Instituto Andaluz de Administración Pública

CONSEJERÍA DE LA PRESIDENCIA, ADMINISTRACIÓN PÚBLICA E INTERIOR

A PRESENTAR TELEMÁTICAMENTE



AUTOBAREMACIÓN DE LA FASE DE CONCURSO. PRUEBAS DE ACCESO A LA FUNCIÓN PÚBLICA

(Código procedimiento: 1548)

SISTEMA DE ACCESO: PROMOCIÓN INTERNA

Resolución de _____ de _____ de _____ (BOJA n° _____ de fecha _____)

| | | | |
|---|-------------------|---------|---|
| 1 DATOS DEL/DE LA SOLICITANTE | | | |
| PRIMER APELLIDO: | SEGUNDO APELLIDO: | NOMBRE: | SEXO: <input type="checkbox"/> H <input type="checkbox"/> M |
| CUERPO/ESPECIALIDAD/OPCIÓN AL QUE PROMOCIONA: | | | DNI/PASAPORTE/NIE: |
| | | | CÓDIGO: |

| | | | |
|--|-----------------------------------|---|----------------------------------|
| 2 MÉRITOS A VALORAR | | | |
| 2.1 GRADO PERSONAL (máximo 16 puntos) | | | |
| Grado Personal consolidado y reconocido: <input type="text"/> | | Fecha de reconocimiento: <input type="text"/> | PUNTUACIÓN: <input type="text"/> |
| 2.2 TRABAJO DESARROLLADO (máximo 16 puntos) | | | |
| PUESTO DEFINITIVO ACTUALMENTE DESEMPEÑADO | | | |
| Código | Denominación | Nivel | |
| | | | |
| ÚLTIMO PUESTO DEFINITIVO DESEMPEÑADO (para quienes no tienen destino definitivo) | | | |
| Código | Denominación | Nivel | |
| | | | |
| | | | PUNTUACIÓN: <input type="text"/> |
| 2.3 ANTIGÜEDAD (máximo 16 puntos) | | | |
| Años completos de servicio o fracciones superiores a seis meses: <input type="text"/> | | PUNTUACIÓN: <input type="text"/> | |
| 2.4 TITULACIÓN/ES SUPERIOR/ES O DEL MISMO NIVEL, DIFERENTE A LA EXIGIDA PARA EL ACCESO AL GRUPO (máximo 8 puntos) | | | |
| Titulación | | Puntos | |
| | | | |
| | | | |
| | | | PUNTUACIÓN: <input type="text"/> |
| 2.5 EJERCICIO/S SUPERADO/S EN PRUEBA/S SELECTIVA/S DE INGRESO POR EL SISTEMA DE PROMOCIÓN INTERNA EN EL MISMO CUERPO/ESPECIALIDAD/OPCIÓN/SUBOPCIÓN A QUE SE ASPIRA (máximo 12 puntos) | | | |
| Número de ejercicios: <input type="text"/> | | PUNTUACIÓN: <input type="text"/> | |
| 2.6 CURSO/S DE FORMACIÓN DIRECTAMENTE RELACIONADO/S CON EL TEMARIO DE ACCESO AL CUERPO/ESPECIALIDAD/OPCIÓN/SUBOPCIÓN A QUE SE ASPIRA (máximo 8 puntos) | | | |
| Denominación del curso | Organismo que lo organiza/imparte | Nº de horas | Puntos por curso |
| | | | |
| | | | |
| | | | |
| | | | |
| | | | |
| | | | |
| | | | |
| | | | |
| | | | PUNTUACIÓN: <input type="text"/> |



(Página 2 de 2)

ANEXO

A PRESENTAR TELEMÁTICAMENTE

| | | | |
|------------|---|-----------------------------------|----------------------------------|
| 2 | MÉRITOS A VALORAR (Continuación) | | |
| 2.7 | OTROS MÉRITOS (máximo 4 puntos) | | |
| | 2.7.1. EJERCICIO/S SUPERADO/S EN PRUEBA/S SELECTIVA/S DE ACCESO LIBRE EN EL MISMO CUERPO/ESPECIALIDAD/OPCIÓN/SUBOPCIÓN A QUE SE ASPIRA (máximo 4 puntos) | | |
| | Número de ejercicio/s: <input type="text"/> | | PUNTUACIÓN: <input type="text"/> |
| | 2.7.2. CURSO/S DE FORMACIÓN Y PERFECCIONAMIENTO IMPARTIDO/S, DIRECTAMENTE RELACIONADO/S CON EL TEMARIO DE ACCESO AL CUERPO/ESPECIALIDAD/OPCIÓN/SUBOPCIÓN A QUE SE ASPIRA (máximo 4 puntos) | | |
| | Denominación del curso | Organismo que lo organiza/imparte | Nº de horas |
| | <input type="text"/> | <input type="text"/> | <input type="text"/> |
| | <input type="text"/> | <input type="text"/> | <input type="text"/> |
| | <input type="text"/> | <input type="text"/> | <input type="text"/> |
| | <input type="text"/> | <input type="text"/> | <input type="text"/> |
| | <input type="text"/> | <input type="text"/> | <input type="text"/> |
| | <input type="text"/> | <input type="text"/> | <input type="text"/> |
| | | | PUNTUACIÓN: <input type="text"/> |

PUNTUACIÓN TOTAL AUTOBAREMO:

| | |
|--|---|
| 3 | SOLICITUD, DECLARACIÓN, LUGAR, FECHA Y FIRMA |
| El/la abajo firmante DECLARA, bajo su expresa responsabilidad, que son ciertos cuantos datos figuran en la presente autobaremación de méritos. | |
| En a de de | |
| EL/LA SOLICITANTE | |
| Fdo.: | |

ILMO/A. SR/A. DIRECTOR/A DEL INSTITUTO ANDALUZ DE ADMINISTRACIÓN PÚBLICA.Código Directorio Común de Unidades Orgánicas y Oficinas: **PROTECCIÓN DE DATOS**

En cumplimiento de lo dispuesto en el Reglamento General de Protección de Datos, le informamos que:

- a) El Responsable del tratamiento de sus datos personales es el Instituto Andaluz de Administración Pública cuya dirección es c/ Torneo, 26. 41002 Sevilla.
- b) Podrá contactar con el Delegado de Protección de Datos en la dirección electrónica dpd.cpai@juntadeandalucia.es
- c) Los datos personales que nos proporciona son necesarios para la organización de pruebas selectivas de acceso a la función pública de la Junta de Andalucía, cuya base jurídica es el Real Decreto Legislativo 5/2015, de 30 de octubre, por el que se aprueba el texto refundido del Estatuto Básico del Empleado Público.
- d) Puede usted ejercer sus derechos de acceso, rectificación, supresión, portabilidad de sus datos, y la limitación u oposición a su tratamiento, como se explica en la información adicional.

La información adicional detallada, así como el formulario para la reclamación y/o ejercicio de derechos se encuentra disponible en la siguiente dirección electrónica: <http://www.juntadeandalucia.es/protecciondedatos>

001600/2D



2. Autoridades y personal

2.2. Oposiciones, concursos y otras convocatorias

CONSEJERÍA DE LA PRESIDENCIA, ADMINISTRACIÓN PÚBLICA E INTERIOR

Resolución de 4 de octubre de 2019, del Instituto Andaluz de Administración Pública, por la que se abre plazo para que las personas aspirantes que han superado la fase de oposición del proceso selectivo para ingreso, por el sistema de promoción interna, en el Cuerpo de Técnicos de Grado Medio, Opción Informática, de la Administración General de la Junta de Andalucía (A2.2012), presenten el autobaremo de sus méritos.

Publicado el listado de personas aspirantes que han superado la fase de oposición del proceso selectivo para ingreso, por el sistema de promoción interna, en el Cuerpo de Técnicos de Grado Medio, Opción Informática, de la Junta de Andalucía (A2.2012), convocado por Resolución de 10 de abril de 2019, de la Secretaría General para la Administración Pública (BOJA núm. 74, de 17 de abril de 2019), a efectos de dar cumplimiento a lo establecido en el apartado 3.2 de la base séptima de dicha resolución, la Dirección del Instituto Andaluz de Administración Pública

R E S U E L V E

Primero. Las personas aspirantes que hayan superado la fase de oposición y consten en el referido listado disponen de un plazo de 10 días hábiles, a contar desde el día siguiente a la publicación de esta resolución en el Boletín Oficial de la Junta de Andalucía, para proceder a la presentación del autobaremo de sus méritos conforme al modelo establecido en el anexo de esta resolución, el cual irá dirigido a la Dirección de este Instituto.

Segundo. La presentación del autobaremo se deberá realizar de manera telemática, accediendo a través de la página web del Instituto Andaluz de Administración Pública al siguiente enlace (www.juntadeandalucia.es/institutodeadministracionpublica/publico/home.filter), donde tendrán habilitada la opción de «Solicitud Autobaremo», en el apartado «Tramitación Electrónica/Procesos Selectivos».

El autobaremo presentado telemáticamente no podrá ser modificado en ningún caso, generándose automáticamente un justificante de la recepción de los documentos electrónicos presentados en el que se dejará constancia del asiento de entrada que se asigna al documento, así como de fecha y hora que acredite el momento exacto de presentación y el no rechazo del mismo.

Tercero. Las personas aspirantes no tendrán que solicitar certificado del/de los examen/es aprobado/s en la/s Convocatoria/s de Oferta/s de Empleo Público de la Junta de Andalucía, para aportarlo junto con el autobaremo, dado que la Comisión de Selección tendrá acceso a esta información, la cual podrá ser consultada por aquéllas mediante certificado digital accediendo a la URL <https://ws168.juntadeandalucia.es/caronte>.

Cuarto. Los méritos habrán de ir referidos al día de publicación en el Boletín Oficial de la Junta de Andalucía de la resolución de convocatoria del presente proceso selectivo.

Quinto. Los méritos a valorar por la Comisión de Selección, a efectos de determinar la puntuación en la fase de concurso, serán los que, estando inscritos en el Registro General

de Personal, sean alegados y autobareados por las personas participantes durante el plazo establecido en la presente resolución, no tomándose en consideración los alegados con posterioridad a la finalización de dicho plazo, ni aquellos méritos no autobareados.

Sevilla, 4 de octubre de 2019.- El Director, Juan Carlos González González.



Instituto Andaluz de Administración Pública
CONSEJERÍA DE LA PRESIDENCIA, ADMINISTRACIÓN PÚBLICA E INTERIOR

AUTOBAREMACIÓN DE LA FASE DE CONCURSO. PRUEBAS DE ACCESO A LA FUNCIÓN PÚBLICA
(Código procedimiento: 1548)
SISTEMA DE ACCESO: PROMOCIÓN INTERNA

Resolución de _____ de _____ de _____ (BOJA nº _____ de fecha _____)

A PRESENTAR TELEMÁTICAMENTE

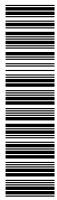

001600/2D

| 1 DATOS DEL/DE LA SOLICITANTE | | | | |
|--|-----------------------------------|--------------------------|--|----------------------------------|
| PRIMER APELLIDO: | SEGUNDO APELLIDO: | NOMBRE: | SEXO: <input type="checkbox"/> H <input type="checkbox"/> M | DNI/PASAPORTE/NIE: |
| CUERPO/ESPECIALIDAD/OPCIÓN AL QUE PROMOCIONA: | | | | CÓDIGO: |
| 2 Méritos a Valorar | | | | |
| 2.1 GRADO PERSONAL (máximo 16 puntos) | | | | |
| Grado Personal consolidado y reconocido: | | Fecha de reconocimiento: | Puntuación: <input type="text"/> | |
| 2.2 TRABAJO DESARROLLADO (máximo 16 puntos) | | | | |
| PUESTO DEFINITIVO ACTUALMENTE DESEMPEÑADO | | | | |
| Código | Denominación | | Nivel | |
| ÚLTIMO PUESTO DEFINITIVO DESEMPEÑADO (para quienes no tienen destino definitivo) | | | | |
| Código | Denominación | | Nivel | |
| | | | | Puntuación: <input type="text"/> |
| 2.3 ANTIGÜEDAD (máximo 16 puntos) | | | | |
| Años completos de servicio o fracciones superiores a seis meses: | | | Puntuación: <input type="text"/> | |
| 2.4 TITULACIÓN/ES SUPERIOR/ES O DEL MISMO NIVEL, DIFERENTE A LA EXIGIDA PARA EL ACCESO AL GRUPO (máximo 8 puntos) | | | | |
| Titulación | | | Puntos | |
| | | | | |
| | | | | |
| | | | | Puntuación: <input type="text"/> |
| 2.5 EJERCICIO/S SUPERADO/S EN PRUEBA/S SELECTIVA/S DE INGRESO POR EL SISTEMA DE PROMOCIÓN INTERNA EN EL MISMO CUERPO/ESPECIALIDAD/OPCIÓN/SUBOPCIÓN A QUE SE ASPIRA (máximo 12 puntos) | | | | |
| Número de ejercicios: | | | Puntuación: <input type="text"/> | |
| 2.6 CURSO/S DE FORMACIÓN DIRECTAMENTE RELACIONADO/S CON EL TEMARIO DE ACCESO AL CUERPO/ESPECIALIDAD/OPCIÓN/SUBOPCIÓN A QUE SE ASPIRA (máximo 8 puntos) | | | | |
| Denominación del curso | Organismo que lo organiza/imparte | | Nº de horas | Puntos por curso |
| | | | | |
| | | | | |
| | | | | |
| | | | | |
| | | | | |
| | | | | |
| | | | | |
| | | | | |
| | | | | |
| | | | | |
| | | | | |
| | | | | Puntuación: <input type="text"/> |



A PRESENTAR TELEMÁTICAMENTE

001600/2D

| | | | |
|---|---|-------------|----------------------------------|
| 2 | MÉRITOS A VALORAR (Continuación) | | |
| 2.7 OTROS MÉRITOS (máximo 4 puntos) | | | |
| 2.7.1. EJERCICIO/S SUPERADO/S EN PRUEBA/S SELECTIVA/S DE ACCESO LIBRE EN EL MISMO CUERPO/ESPECIALIDAD/OPCIÓN/SUBOPCIÓN A QUE SE ASPIRA (máximo 4 puntos) | | | |
| Número de ejercicio/s: <input type="text"/> | PUNTUACIÓN: <input type="text"/> | | |
| 2.7.2. CURSO/S DE FORMACIÓN Y PERFECCIONAMIENTO IMPARTIDO/S, DIRECTAMENTE RELACIONADO/S CON EL TEMARIO DE ACCESO AL CUERPO/ESPECIALIDAD/OPCIÓN/SUBOPCIÓN A QUE SE ASPIRA (máximo 4 puntos) | | | |
| Denominación del curso | Organismo que lo organiza/imparte | Nº de horas | Puntos por curso |
| | | | |
| | | | |
| | | | |
| | | | |
| | | | |
| | | | |
| | | | PUNTUACIÓN: <input type="text"/> |

PUNTUACIÓN TOTAL AUTOBAREMO:

| | |
|--|---|
| 3 | SOLICITUD, DECLARACIÓN, LUGAR, FECHA Y FIRMA |
| El/la abajo firmante DECLARA, bajo su expresa responsabilidad, que son ciertos cuantos datos figuran en la presente autobaremación de méritos. | |
| En a de de | |
| EL/LA SOLICITANTE | |
| Fdo.: | |

ILMO/A. SR/A. DIRECTOR/A DEL INSTITUTO ANDALUZ DE ADMINISTRACIÓN PÚBLICA.

Código Directorio Común de Unidades Orgánicas y Oficinas:

PROTECCIÓN DE DATOS

En cumplimiento de lo dispuesto en el Reglamento General de Protección de Datos, le informamos que:

a) El Responsable del tratamiento de sus datos personales es el Instituto Andaluz de Administración Pública cuya dirección es c/ Torneo, 26. 41002 Sevilla.

b) Podrá contactar con el Delegado de Protección de Datos en la dirección electrónica dpd.cpai@juntadeandalucia.es

c) Los datos personales que nos proporciona son necesarios para la organización de pruebas selectivas de acceso a la función pública de la Junta de Andalucía, cuya base jurídica es el Real Decreto Legislativo 5/2015, de 30 de octubre, por el que se aprueba el texto refundido del Estatuto Básico del Empleado Público.

d) Puede usted ejercer sus derechos de acceso, rectificación, supresión, portabilidad de sus datos, y la limitación u oposición a su tratamiento, como se explica en la información adicional.

La información adicional detallada, así como el formulario para la reclamación y/o ejercicio de derechos se encuentra disponible en la siguiente dirección electrónica:

<http://www.juntadeandalucia.es/protecciondedatos>



2. Autoridades y personal

2.2. Oposiciones, concursos y otras convocatorias

CONSEJERÍA DE LA PRESIDENCIA, ADMINISTRACIÓN PÚBLICA E INTERIOR

Resolución de 4 de octubre de 2019, del Instituto Andaluz de Administración Pública, por la que se abre plazo para que las personas aspirantes que han superado la fase de oposición del proceso selectivo para ingreso, por el sistema de promoción interna, en el Cuerpo Superior Facultativo, Opción Informática, de la Administración General de la Junta de Andalucía (A1.2019), presenten el autobaremo de sus méritos.

Publicado el listado de personas aspirantes que han superado la fase de oposición del proceso selectivo para ingreso, por el sistema de promoción interna, en el Cuerpo Superior Facultativo, Opción Informática, de la Junta de Andalucía (A1.2019), convocado por Resolución de 10 de abril de 2019, de la Secretaría General para la Administración Pública (BOJA núm. 74, de 17 de abril de 2019), a efectos de dar cumplimiento a lo establecido en el apartado 3.2 de la base séptima de dicha resolución, la Dirección del Instituto Andaluz de Administración Pública

R E S U E L V E

Primero. Las personas aspirantes que hayan superado la fase de oposición y consten en el referido listado disponen de un plazo de 10 días hábiles, a contar desde el día siguiente a la publicación de esta resolución en el Boletín Oficial de la Junta de Andalucía, para proceder a la presentación del autobaremo de sus méritos conforme al modelo establecido en el anexo de esta resolución, el cual irá dirigido a la Dirección de este Instituto.

Segundo. La presentación del autobaremo se deberá realizar de manera telemática, accediendo a través de la página web del Instituto Andaluz de Administración Pública al siguiente enlace (www.juntadeandalucia.es/institutodeadministracionpublica/publico/home.filter), donde tendrán habilitada la opción de «Solicitud Autobaremo», en el apartado «Tramitación Electrónica/Procesos Selectivos».

El autobaremo presentado telemáticamente no podrá ser modificado en ningún caso, generándose automáticamente un justificante de la recepción de los documentos electrónicos presentados en el que se dejará constancia del asiento de entrada que se asigna al documento, así como de fecha y hora que acredite el momento exacto de presentación y el no rechazo del mismo.

Tercero. Las personas aspirantes no tendrán que solicitar certificado del/de los examen/es aprobado/s en la/s Convocatoria/s de Oferta/s de Empleo Público de la Junta de Andalucía, para aportarlo junto con el autobaremo, dado que la Comisión de Selección tendrá acceso a esta información, la cual podrá ser consultada por aquéllas mediante certificado digital accediendo a la URL <https://ws168.juntadeandalucia.es/caronte>.

Cuarto. Los méritos habrán de ir referidos al día de publicación en el Boletín Oficial de la Junta de Andalucía de la resolución de convocatoria del presente proceso selectivo.

Quinto. Los méritos a valorar por la Comisión de Selección, a efectos de determinar la puntuación en la fase de concurso, serán los que, estando inscritos en el Registro General

de Personal, sean alegados y autobareados por las personas participantes durante el plazo establecido en la presente resolución, no tomándose en consideración los alegados con posterioridad a la finalización de dicho plazo, ni aquellos méritos no autobareados.

Sevilla, 4 de octubre de 2019.- El Director, Juan Carlos González González.



Instituto Andaluz de Administración Pública
CONSEJERÍA DE LA PRESIDENCIA, ADMINISTRACIÓN PÚBLICA E INTERIOR

A PRESENTAR TELEMÁTICAMENTE



**AUTOBAREMACIÓN DE LA FASE DE CONCURSO. PRUEBAS DE ACCESO A LA FUNCIÓN PÚBLICA
 (Código procedimiento: 1548)**

SISTEMA DE ACCESO: PROMOCIÓN INTERNA

Resolución de _____ de _____ de _____ (BOJA nº _____ de fecha _____)

| 1 DATOS DEL/DE LA SOLICITANTE | |
|---|--|
| PRIMER APELLIDO: | SEGUNDO APELLIDO: |
| NOMBRE: | SEXO: <input type="checkbox"/> H <input type="checkbox"/> M |
| CUERPO/ESPECIALIDAD/OPCIÓN AL QUE PROMOCIONA: | DNI/PASAPORTE/NIE: |
| CÓDIGO: | |

| 2 Méritos a Valorar | | | | | | | | | | | | | | | | | | | | | | | | | | | | | | | | | | | | | | | | | | | | | | | | | |
|--|--|-----------------------------------|------------------|------------------|--|--|----------------------------------|--|--|--|--|--|--|--|--|--|--|--|--|--|--|--|--|--|--|--|--|--|--|--|--|--|--|--|--|--|--|--|--|--|--|--|--|--|--|--|--|--|----------------------------------|
| 2.1 GRADO PERSONAL (máximo 16 puntos) | | | | | | | | | | | | | | | | | | | | | | | | | | | | | | | | | | | | | | | | | | | | | | | | | |
| Grado Personal consolidado y reconocido: <input type="text"/> | Fecha de reconocimiento: <input type="text"/> Puntuación: <input type="text"/> | | | | | | | | | | | | | | | | | | | | | | | | | | | | | | | | | | | | | | | | | | | | | | | | |
| 2.2 TRABAJO DESARROLLADO (máximo 16 puntos) | | | | | | | | | | | | | | | | | | | | | | | | | | | | | | | | | | | | | | | | | | | | | | | | | |
| PUESTO DEFINITIVO ACTUALMENTE DESEMPEÑADO | | | | | | | | | | | | | | | | | | | | | | | | | | | | | | | | | | | | | | | | | | | | | | | | | |
| <table border="1"><thead><tr><th>Código</th><th>Denominación</th><th>Nivel</th></tr></thead><tbody><tr><td> </td><td> </td><td> </td></tr></tbody></table> | Código | Denominación | Nivel | | | | | | | | | | | | | | | | | | | | | | | | | | | | | | | | | | | | | | | | | | | | | | |
| Código | Denominación | Nivel | | | | | | | | | | | | | | | | | | | | | | | | | | | | | | | | | | | | | | | | | | | | | | | |
| | | | | | | | | | | | | | | | | | | | | | | | | | | | | | | | | | | | | | | | | | | | | | | | | | |
| ÚLTIMO PUESTO DEFINITIVO DESEMPEÑADO (para quienes no tienen destino definitivo) | | | | | | | | | | | | | | | | | | | | | | | | | | | | | | | | | | | | | | | | | | | | | | | | | |
| <table border="1"><thead><tr><th>Código</th><th>Denominación</th><th>Nivel</th></tr></thead><tbody><tr><td> </td><td> </td><td> </td></tr></tbody></table> | Código | Denominación | Nivel | | | | Puntuación: <input type="text"/> | | | | | | | | | | | | | | | | | | | | | | | | | | | | | | | | | | | | | | | | | | |
| Código | Denominación | Nivel | | | | | | | | | | | | | | | | | | | | | | | | | | | | | | | | | | | | | | | | | | | | | | | |
| | | | | | | | | | | | | | | | | | | | | | | | | | | | | | | | | | | | | | | | | | | | | | | | | | |
| 2.3 ANTIGÜEDAD (máximo 16 puntos) | | | | | | | | | | | | | | | | | | | | | | | | | | | | | | | | | | | | | | | | | | | | | | | | | |
| Años completos de servicio o fracciones superiores a seis meses: <input type="text"/> | Puntuación: <input type="text"/> | | | | | | | | | | | | | | | | | | | | | | | | | | | | | | | | | | | | | | | | | | | | | | | | |
| 2.4 TITULACIÓN/ES SUPERIOR/ES O DEL MISMO NIVEL, DIFERENTE A LA EXIGIDA PARA EL ACCESO AL GRUPO (máximo 8 puntos) | | | | | | | | | | | | | | | | | | | | | | | | | | | | | | | | | | | | | | | | | | | | | | | | | |
| <table border="1"><thead><tr><th>Titulación</th><th>Puntos</th></tr></thead><tbody><tr><td> </td><td> </td></tr><tr><td> </td><td> </td></tr></tbody></table> | Titulación | Puntos | | | | | Puntuación: <input type="text"/> | | | | | | | | | | | | | | | | | | | | | | | | | | | | | | | | | | | | | | | | | | |
| Titulación | Puntos | | | | | | | | | | | | | | | | | | | | | | | | | | | | | | | | | | | | | | | | | | | | | | | | |
| | | | | | | | | | | | | | | | | | | | | | | | | | | | | | | | | | | | | | | | | | | | | | | | | | |
| | | | | | | | | | | | | | | | | | | | | | | | | | | | | | | | | | | | | | | | | | | | | | | | | | |
| 2.5 EJERCICIO/S SUPERADO/S EN PRUEBA/S SELECTIVA/S DE INGRESO POR EL SISTEMA DE PROMOCIÓN INTERNA EN EL MISMO CUERPO/ESPECIALIDAD/OPCIÓN/SUBOPCIÓN A QUE SE ASPIRA (máximo 12 puntos) | | | | | | | | | | | | | | | | | | | | | | | | | | | | | | | | | | | | | | | | | | | | | | | | | |
| Número de ejercicios: <input type="text"/> | Puntuación: <input type="text"/> | | | | | | | | | | | | | | | | | | | | | | | | | | | | | | | | | | | | | | | | | | | | | | | | |
| 2.6 CURSO/S DE FORMACIÓN DIRECTAMENTE RELACIONADO/S CON EL TEMARIO DE ACCESO AL CUERPO/ESPECIALIDAD/OPCIÓN/SUBOPCIÓN A QUE SE ASPIRA (máximo 8 puntos) | | | | | | | | | | | | | | | | | | | | | | | | | | | | | | | | | | | | | | | | | | | | | | | | | |
| <table border="1"><thead><tr><th>Denominación del curso</th><th>Organismo que lo organiza/imparte</th><th>Nº de horas</th><th>Puntos por curso</th></tr></thead><tbody><tr><td> </td><td> </td><td> </td><td> </td></tr><tr><td> </td><td> </td><td> </td><td> </td></tr><tr><td> </td><td> </td><td> </td><td> </td></tr><tr><td> </td><td> </td><td> </td><td> </td></tr><tr><td> </td><td> </td><td> </td><td> </td></tr><tr><td> </td><td> </td><td> </td><td> </td></tr><tr><td> </td><td> </td><td> </td><td> </td></tr><tr><td> </td><td> </td><td> </td><td> </td></tr><tr><td> </td><td> </td><td> </td><td> </td></tr><tr><td> </td><td> </td><td> </td><td> </td></tr><tr><td> </td><td> </td><td> </td><td> </td></tr></tbody></table> | Denominación del curso | Organismo que lo organiza/imparte | Nº de horas | Puntos por curso | | | | | | | | | | | | | | | | | | | | | | | | | | | | | | | | | | | | | | | | | | | | | Puntuación: <input type="text"/> |
| Denominación del curso | Organismo que lo organiza/imparte | Nº de horas | Puntos por curso | | | | | | | | | | | | | | | | | | | | | | | | | | | | | | | | | | | | | | | | | | | | | | |
| | | | | | | | | | | | | | | | | | | | | | | | | | | | | | | | | | | | | | | | | | | | | | | | | | |
| | | | | | | | | | | | | | | | | | | | | | | | | | | | | | | | | | | | | | | | | | | | | | | | | | |
| | | | | | | | | | | | | | | | | | | | | | | | | | | | | | | | | | | | | | | | | | | | | | | | | | |
| | | | | | | | | | | | | | | | | | | | | | | | | | | | | | | | | | | | | | | | | | | | | | | | | | |
| | | | | | | | | | | | | | | | | | | | | | | | | | | | | | | | | | | | | | | | | | | | | | | | | | |
| | | | | | | | | | | | | | | | | | | | | | | | | | | | | | | | | | | | | | | | | | | | | | | | | | |
| | | | | | | | | | | | | | | | | | | | | | | | | | | | | | | | | | | | | | | | | | | | | | | | | | |
| | | | | | | | | | | | | | | | | | | | | | | | | | | | | | | | | | | | | | | | | | | | | | | | | | |
| | | | | | | | | | | | | | | | | | | | | | | | | | | | | | | | | | | | | | | | | | | | | | | | | | |
| | | | | | | | | | | | | | | | | | | | | | | | | | | | | | | | | | | | | | | | | | | | | | | | | | |
| | | | | | | | | | | | | | | | | | | | | | | | | | | | | | | | | | | | | | | | | | | | | | | | | | |



(Página 2 de 2)

ANEXO

A PRESENTAR TELEMÁTICAMENTE

001600/2D

| 2 | MÉRITOS A VALORAR (Continuación) | | | | | | | | | | | | | | | | | | | | | | | | | | | | | | | | | | | | | | | | | | | | | | | | | | | | |
|------------------------|--|------------------------|-----------------------------------|-------------|------------------|--|--|--|--|--|--|--|--|--|--|--|--|--|--|--|--|--|--|--|--|--|--|--|--|--|--|--|--|--|--|--|--|--|--|--|--|--|--|--|--|--|--|--|--|--|--|--|--|
| 2.7 | OTROS MÉRITOS (máximo 4 puntos) | | | | | | | | | | | | | | | | | | | | | | | | | | | | | | | | | | | | | | | | | | | | | | | | | | | | |
| | 2.7.1. EJERCICIO/S SUPERADO/S EN PRUEBA/S SELECTIVA/S DE ACCESO LIBRE EN EL MISMO CUERPO/ESPECIALIDAD/OPCIÓN/SUBOPCIÓN A QUE SE ASPIRA (máximo 4 puntos) | | | | | | | | | | | | | | | | | | | | | | | | | | | | | | | | | | | | | | | | | | | | | | | | | | | | |
| | Número de ejercicio/s: <input type="text"/> PUNTUACIÓN: <input type="text"/> | | | | | | | | | | | | | | | | | | | | | | | | | | | | | | | | | | | | | | | | | | | | | | | | | | | | |
| | 2.7.2. CURSO/S DE FORMACIÓN Y PERFECCIONAMIENTO IMPARTIDO/S, DIRECTAMENTE RELACIONADO/S CON EL TEMARIO DE ACCESO AL CUERPO/ESPECIALIDAD/OPCIÓN/SUBOPCIÓN A QUE SE ASPIRA (máximo 4 puntos) | | | | | | | | | | | | | | | | | | | | | | | | | | | | | | | | | | | | | | | | | | | | | | | | | | | | |
| | <table border="1"> <thead> <tr> <th>Denominación del curso</th> <th>Organismo que lo organiza/imparte</th> <th>Nº de horas</th> <th>Puntos por curso</th> </tr> </thead> <tbody> <tr><td> </td><td> </td><td> </td><td> </td></tr> <tr><td> </td><td> </td><td> </td><td> </td></tr> <tr><td> </td><td> </td><td> </td><td> </td></tr> <tr><td> </td><td> </td><td> </td><td> </td></tr> <tr><td> </td><td> </td><td> </td><td> </td></tr> <tr><td> </td><td> </td><td> </td><td> </td></tr> <tr><td> </td><td> </td><td> </td><td> </td></tr> <tr><td> </td><td> </td><td> </td><td> </td></tr> <tr><td> </td><td> </td><td> </td><td> </td></tr> <tr><td> </td><td> </td><td> </td><td> </td></tr> <tr><td> </td><td> </td><td> </td><td> </td></tr> <tr><td> </td><td> </td><td> </td><td> </td></tr> </tbody> </table> | Denominación del curso | Organismo que lo organiza/imparte | Nº de horas | Puntos por curso | | | | | | | | | | | | | | | | | | | | | | | | | | | | | | | | | | | | | | | | | | | | | | | | |
| Denominación del curso | Organismo que lo organiza/imparte | Nº de horas | Puntos por curso | | | | | | | | | | | | | | | | | | | | | | | | | | | | | | | | | | | | | | | | | | | | | | | | | | |
| | | | | | | | | | | | | | | | | | | | | | | | | | | | | | | | | | | | | | | | | | | | | | | | | | | | | | |
| | | | | | | | | | | | | | | | | | | | | | | | | | | | | | | | | | | | | | | | | | | | | | | | | | | | | | |
| | | | | | | | | | | | | | | | | | | | | | | | | | | | | | | | | | | | | | | | | | | | | | | | | | | | | | |
| | | | | | | | | | | | | | | | | | | | | | | | | | | | | | | | | | | | | | | | | | | | | | | | | | | | | | |
| | | | | | | | | | | | | | | | | | | | | | | | | | | | | | | | | | | | | | | | | | | | | | | | | | | | | | |
| | | | | | | | | | | | | | | | | | | | | | | | | | | | | | | | | | | | | | | | | | | | | | | | | | | | | | |
| | | | | | | | | | | | | | | | | | | | | | | | | | | | | | | | | | | | | | | | | | | | | | | | | | | | | | |
| | | | | | | | | | | | | | | | | | | | | | | | | | | | | | | | | | | | | | | | | | | | | | | | | | | | | | |
| | | | | | | | | | | | | | | | | | | | | | | | | | | | | | | | | | | | | | | | | | | | | | | | | | | | | | |
| | | | | | | | | | | | | | | | | | | | | | | | | | | | | | | | | | | | | | | | | | | | | | | | | | | | | | |
| | | | | | | | | | | | | | | | | | | | | | | | | | | | | | | | | | | | | | | | | | | | | | | | | | | | | | |
| | | | | | | | | | | | | | | | | | | | | | | | | | | | | | | | | | | | | | | | | | | | | | | | | | | | | | |
| | PUNTUACIÓN: <input type="text"/> | | | | | | | | | | | | | | | | | | | | | | | | | | | | | | | | | | | | | | | | | | | | | | | | | | | | |

PUNTUACIÓN TOTAL AUTOBAREMO:

| | |
|--|---|
| 3 | SOLICITUD, DECLARACIÓN, LUGAR, FECHA Y FIRMA |
| El/la abajo firmante DECLARA, bajo su expresa responsabilidad, que son ciertos cuantos datos figuran en la presente autobaremación de méritos. | |
| En a de de | |
| EL/LA SOLICITANTE | |
| Fdo.: | |

ILMO/A. SR/A. DIRECTOR/A DEL INSTITUTO ANDALUZ DE ADMINISTRACIÓN PÚBLICA.

Código Directorio Común de Unidades Orgánicas y Oficinas:

| |
|---|
| <p>PROTECCIÓN DE DATOS</p> <p>En cumplimiento de lo dispuesto en el Reglamento General de Protección de Datos, le informamos que:</p> <p>a) El Responsable del tratamiento de sus datos personales es el Instituto Andaluz de Administración Pública cuya dirección es c/ Torneo, 26. 41002 Sevilla.</p> <p>b) Podrá contactar con el Delegado de Protección de Datos en la dirección electrónica dpd.cpai@juntadeandalucia.es</p> <p>c) Los datos personales que nos proporciona son necesarios para la organización de pruebas selectivas de acceso a la función pública de la Junta de Andalucía, cuya base jurídica es el Real Decreto Legislativo 5/2015, de 30 de octubre, por el que se aprueba el texto refundido del Estatuto Básico del Empleado Público.</p> <p>d) Puede usted ejercer sus derechos de acceso, rectificación, supresión, portabilidad de sus datos, y la limitación u oposición a su tratamiento, como se explica en la información adicional.</p> <p>La información adicional detallada, así como el formulario para la reclamación y/o ejercicio de derechos se encuentra disponible en la siguiente dirección electrónica: http://www.juntadeandalucia.es/protecciondedatos</p> |
|---|



2. Autoridades y personal

2.2. Oposiciones, concursos y otras convocatorias

CONSEJERÍA DE LA PRESIDENCIA, ADMINISTRACIÓN PÚBLICA E INTERIOR

Resolución de 4 de octubre de 2019, del Instituto Andaluz de Administración Pública, por la que se abre plazo para que las personas aspirantes que han superado la fase de oposición del proceso selectivo para ingreso, por el sistema de promoción interna, en el Cuerpo Superior Facultativo, Opción Ciencias del Medio Natural y Calidad Ambiental, de la Administración General de la Junta de Andalucía (A1.2029), presenten el autobaremo de sus méritos.

Publicado el listado de personas aspirantes que han superado la fase de oposición del proceso selectivo para ingreso, por el sistema de promoción interna, en el Cuerpo Superior Facultativo, Opción Ciencias del Medio Natural y Calidad Ambiental, de la Administración General de la Junta de Andalucía (A1.2029), convocado por Resolución de 10 de abril de 2019, de la Secretaría General para la Administración Pública (BOJA núm. 74, de 17 de abril de 2019), a efectos de dar cumplimiento a lo establecido en el apartado 3.2 de la base séptima de dicha resolución, la Dirección del Instituto Andaluz de Administración Pública

R E S U E L V E

Primero. Las personas aspirantes que hayan superado la fase de oposición y consten en el referido listado disponen de un plazo de 10 días hábiles, a contar desde el día siguiente a la publicación de esta resolución en el Boletín Oficial de la Junta de Andalucía, para proceder a la presentación del autobaremo de sus méritos conforme al modelo establecido en el anexo de esta resolución, el cual irá dirigido a la Dirección de este Instituto.

Segundo. La presentación del autobaremo se deberá realizar de manera telemática, accediendo a través de la página web del Instituto Andaluz de Administración Pública al siguiente enlace (www.juntadeandalucia.es/institutodeadministracionpublica/publico/home.filter), donde tendrán habilitada la opción de «Solicitud Autobaremo», en el apartado «Tramitación Electrónica/Procesos Selectivos».

El autobaremo presentado telemáticamente no podrá ser modificado en ningún caso, generándose automáticamente un justificante de la recepción de los documentos electrónicos presentados en el que se dejará constancia del asiento de entrada que se asigna al documento, así como de fecha y hora que acredite el momento exacto de presentación y el no rechazo del mismo.

Tercero. Las personas aspirantes no tendrán que solicitar certificado del/de los examen/es aprobado/s en la/s Convocatoria/s de Oferta/s de Empleo Público de la Junta de Andalucía, para aportarlo junto con el autobaremo, dado que la Comisión de Selección tendrá acceso a esta información, la cual podrá ser consultada por aquéllas mediante certificado digital accediendo a la URL <https://ws168.juntadeandalucia.es/caronte>.

Cuarto. Los méritos habrán de ir referidos al día de publicación en el Boletín Oficial de la Junta de Andalucía de la resolución de convocatoria del presente proceso selectivo.

Quinto. Los méritos a valorar por la Comisión de Selección, a efectos de determinar la puntuación en la fase de concurso, serán los que, estando inscritos en el Registro General de Personal, sean alegados y autobareados por las personas participantes durante el plazo establecido en la presente resolución, no tomándose en consideración los alegados con posterioridad a la finalización de dicho plazo, ni aquellos méritos no autobareados.

Sevilla, 4 de octubre de 2019.- El Director, Juan Carlos González González.



Instituto Andaluz de Administración Pública
CONSEJERÍA DE LA PRESIDENCIA, ADMINISTRACIÓN PÚBLICA E INTERIOR

A PRESENTAR TELEMÁTICAMENTE



AUTOBAREMACIÓN DE LA FASE DE CONCURSO. PRUEBAS DE ACCESO A LA FUNCIÓN PÚBLICA
(Código procedimiento: 1548)
SISTEMA DE ACCESO: PROMOCIÓN INTERNA

Resolución de _____ de _____ de _____ (BOJA nº _____ de fecha _____)

| 1 DATOS DEL/DE LA SOLICITANTE | | | |
|--|-----------------------------------|---|--|
| PRIMER APELLIDO: | SEGUNDO APELLIDO: | NOMBRE: | SEXO: <input type="checkbox"/> H <input type="checkbox"/> M |
| CUERPO/ESPECIALIDAD/OPCIÓN AL QUE PROMOCIONA: | | | DNI/PASAPORTE/NIE: |
| CÓDIGO: | | | |
| 2 MÉRITOS A VALORAR | | | |
| 2.1 GRADO PERSONAL (máximo 16 puntos) | | | |
| Grado Personal consolidado y reconocido: <input type="text"/> | | Fecha de reconocimiento: <input type="text"/> | PUNTUACIÓN: <input type="text"/> |
| 2.2 TRABAJO DESARROLLADO (máximo 16 puntos) | | | |
| PUESTO DEFINITIVO ACTUALMENTE DESEMPEÑADO | | | |
| Código | Denominación | Nivel | |
| | | | |
| ÚLTIMO PUESTO DEFINITIVO DESEMPEÑADO (para quienes no tienen destino definitivo) | | | |
| Código | Denominación | Nivel | |
| | | | |
| | | | PUNTUACIÓN: <input type="text"/> |
| 2.3 ANTIGÜEDAD (máximo 16 puntos) | | | |
| Años completos de servicio o fracciones superiores a seis meses: <input type="text"/> | | PUNTUACIÓN: <input type="text"/> | |
| 2.4 TITULACIÓN/ES SUPERIOR/ES O DEL MISMO NIVEL, DIFERENTE A LA EXIGIDA PARA EL ACCESO AL GRUPO (máximo 8 puntos) | | | |
| Titulación | | Puntos | |
| | | | |
| | | | |
| | | | PUNTUACIÓN: <input type="text"/> |
| 2.5 EJERCICIO/S SUPERADO/S EN PRUEBA/S SELECTIVA/S DE INGRESO POR EL SISTEMA DE PROMOCIÓN INTERNA EN EL MISMO CUERPO/ESPECIALIDAD/OPCIÓN/SUBOPCIÓN A QUE SE ASPIRA (máximo 12 puntos) | | | |
| Número de ejercicios: <input type="text"/> | | PUNTUACIÓN: <input type="text"/> | |
| 2.6 CURSO/S DE FORMACIÓN DIRECTAMENTE RELACIONADO/S CON EL TEMARIO DE ACCESO AL CUERPO/ESPECIALIDAD/OPCIÓN/SUBOPCIÓN A QUE SE ASPIRA (máximo 8 puntos) | | | |
| Denominación del curso | Organismo que lo organiza/imparte | Nº de horas | Puntos por curso |
| | | | |
| | | | |
| | | | |
| | | | |
| | | | |
| | | | |
| | | | |
| | | | |
| | | | |
| | | | |
| | | | PUNTUACIÓN: <input type="text"/> |



(Página 2 de 2)

ANEXO

A PRESENTAR TELEMÁTICAMENTE

| | | | |
|---|---|-------------|----------------------------------|
| 2 | MÉRITOS A VALORAR (Continuación) | | |
| 2.7 OTROS MÉRITOS (máximo 4 puntos) | | | |
| 2.7.1. EJERCICIO/S SUPERADO/S EN PRUEBA/S SELECTIVA/S DE ACCESO LIBRE EN EL MISMO CUERPO/ESPECIALIDAD/OPCIÓN/SUBOPCIÓN A QUE SE ASPIRA (máximo 4 puntos) | | | |
| Número de ejercicio/s: <input type="text"/> | | | Puntuación: <input type="text"/> |
| 2.7.2. CURSO/S DE FORMACIÓN Y PERFECCIONAMIENTO IMPARTIDO/S, DIRECTAMENTE RELACIONADO/S CON EL TEMARIO DE ACCESO AL CUERPO/ESPECIALIDAD/OPCIÓN/SUBOPCIÓN A QUE SE ASPIRA (máximo 4 puntos) | | | |
| Denominación del curso | Organismo que lo organiza/imparte | Nº de horas | Puntos por curso |
| | | | |
| | | | |
| | | | |
| | | | |
| | | | |
| | | | Puntuación: <input type="text"/> |

Puntuación total autobaremo:

| | |
|--|---|
| 3 | SOLICITUD, DECLARACIÓN, LUGAR, FECHA Y FIRMA |
| El/la abajo firmante DECLARA, bajo su expresa responsabilidad, que son ciertos cuantos datos figuran en la presente autobaremación de méritos. | |
| En a de de | |
| EL/LA SOLICITANTE | |
| Fdo.: | |

ILMO/A. SR/A. DIRECTOR/A DEL INSTITUTO ANDALUZ DE ADMINISTRACIÓN PÚBLICA.Código Directorio Común de Unidades Orgánicas y Oficinas: **PROTECCIÓN DE DATOS**

En cumplimiento de lo dispuesto en el Reglamento General de Protección de Datos, le informamos que:

- a) El Responsable del tratamiento de sus datos personales es el Instituto Andaluz de Administración Pública cuya dirección es c/ Torneo, 26. 41002 Sevilla.
- b) Podrá contactar con el Delegado de Protección de Datos en la dirección electrónica dpd.cpai@juntadeandalucia.es
- c) Los datos personales que nos proporciona son necesarios para la organización de pruebas selectivas de acceso a la función pública de la Junta de Andalucía, cuya base jurídica es el Real Decreto Legislativo 5/2015, de 30 de octubre, por el que se aprueba el texto refundido del Estatuto Básico del Empleado Público.
- d) Puede usted ejercer sus derechos de acceso, rectificación, supresión, portabilidad de sus datos, y la limitación u oposición a su tratamiento, como se explica en la información adicional.

La información adicional detallada, así como el formulario para la reclamación y/o ejercicio de derechos se encuentra disponible en la siguiente dirección electrónica: <http://www.juntadeandalucia.es/protecciondedatos>

001600/2D



2. Autoridades y personal

2.2. Oposiciones, concursos y otras convocatorias

CONSEJERÍA DE SALUD Y FAMILIAS

Resolución de 9 de octubre de 2019, de la Dirección Gerencia del Servicio Andaluz de Salud, por la que se convoca concurso de méritos para la cobertura de cargo intermedio de Supervisor/a de Enfermería en el Hospital Universitario Torrecárdenas (Ref. 3867).

La Ley 44/2003, de 21 de noviembre, de Ordenación de las Profesiones Sanitarias, dispone en el apartado 3 de su artículo 4 que los profesionales sanitarios desarrollan, entre otras, funciones en los ámbitos asistencial, investigador, docente, de Gestión Clínica, de prevención, de información y de educación sanitarias.

Asimismo, la citada Ley 44/2003, en su artículo 10, apartado 1, establece que las Administraciones sanitarias, los servicios de salud o los órganos de gobierno de los centros y establecimientos sanitarios, según corresponda, establecerán los medios y sistemas de acceso a las funciones de gestión clínica a través de procedimientos en los que habrán de tener participación los propios profesionales, y en el apartado 2 del mismo artículo postula que tendrán la consideración de funciones de gestión clínica las relativas a la jefatura o coordinación de unidades y equipos sanitarios y asistenciales, estableciendo también que tales funciones podrán ser desempeñadas en función de criterios que acrediten los conocimientos necesarios y la adecuada capacitación. Finalmente, el apartado tercero del reiterado artículo 10, normativiza que el ejercicio de funciones de Gestión Clínica estará sometido a la evaluación periódica y podrá determinar, en su caso, la confirmación o remoción del interesado en dichas funciones.

Con estos precedentes legislativos, el Decreto 75/2007, de 13 de marzo, por el que se regula el sistema de provisión de puestos directivos y cargos intermedios de los centros sanitarios del Servicio Andaluz de Salud (BOJA núm. 54, de 16 de marzo de 2007), incluyó la supervisión dentro del conjunto de cargos intermedios del Servicio Andaluz de Salud cuyo sistema de provisión es el concurso de méritos, estableciendo y regulando su acceso a través de lo contemplado en este Decreto y en la Orden de 10 de agosto de 2007 de la Consejería de Salud (BOJA núm. 165, de 22 de agosto de 2007), de desarrollo del citado Decreto, modificada por Orden de la Consejería de Salud de 21 de diciembre de 2015 (BOJA núm. 252, de 31 de diciembre de 2015).

Por ello, atendiendo a los antecedentes citados, y en virtud del artículo 12.d) del Decreto 105/2019, de 12 de febrero, por el que se establece la estructura orgánica de la Consejería de Salud y Familias, esta Dirección Gerencia del Servicio Andaluz de Salud

R E S U E L V E

Primero. Convocar por el sistema de concurso de méritos la cobertura de cargo intermedio, de Supervisor/a de Enfermería en el Hospital Universitario Torrecárdenas.

Segundo. Aprobar las bases que regirán la convocatoria y el baremo que se aplicará para la evaluación curricular y de las competencias profesionales, contenido en el Anexo II.

Tercero. En lo no previsto en la presente resolución, se estará a lo dispuesto en el Decreto 75/2007, de 13 de marzo, por el que se regula el sistema de provisión de puestos directivos y cargos intermedios de los centros sanitarios del Servicio Andaluz de Salud (BOJA núm. 54, de 16 de marzo de 2007), y la Orden de 10 de agosto de 2007

de la Consejería de Salud (BOJA núm. 165, de 22 de agosto de 2007), que desarrolla el anterior, modificada por la Orden de 21 de diciembre de 2015 de la Consejería de Salud (BOJA núm. 252, de 31 de diciembre de 2015).

Contra la presente resolución, que pone fin a la vía administrativa, podrá interponerse recurso potestativo de reposición ante esta Dirección Gerencia, en el plazo de un mes a partir de su publicación, de conformidad con lo establecido en los artículos 123.1 y 124.1 de la Ley 39/2015, de 1 de octubre, del Procedimiento Administrativo Común de las Administraciones Públicas, o directamente recurso contencioso-administrativo ante el Juzgado de lo Contencioso-Administrativo de Sevilla, sede de este órgano, en el plazo de dos meses contados desde el día siguiente al de su publicación, de conformidad con lo establecido en el artículo 46.1 de la Ley 29/1998, de 13 de julio, reguladora de la Jurisdicción Contencioso-Administrativa.

BASES REGULADORAS DEL PROCESO SELECTIVO PARA LA COBERTURA DE CARGO INTERMEDIO DE SUPERVISOR/A DE ENFERMERÍA EN EL HOSPITAL UNIVERSITARIO TORRECÁRDENAS

1. Sistema de provisión.

1.1.- La provisión del cargo convocado se llevará a cabo por el sistema de concurso de méritos.

1.2. El proceso selectivo será evaluado por una Comisión de Selección y consistirá en dos fases: evaluación curricular y de las competencias profesionales y evaluación de un Proyecto de Gestión.

1.2.1. Evaluación curricular y de las competencias profesionales:

Consistirá en la valoración de los méritos profesionales de los interesados que permita conocer su aptitud, idoneidad, experiencia asistencial, formación y actividades docentes e investigadoras, todo ello mediante la aplicación del Baremo de Méritos que se incluye como Anexo II en esta convocatoria.

La puntuación máxima que se podrá otorgar será de 60 puntos.

1.2.2. Proyecto de Gestión:

Cada candidato expondrá ante la Comisión de Selección un Proyecto de Gestión, cuyo contenido deberá incluir, necesariamente, todas las líneas de actuación: asistencial, docente, investigación e innovación, y gestión del área de responsabilidad de Neumología y Alergología.

La defensa del Proyecto de Gestión se realizará mediante exposición en un acto público, seguida de un debate con los miembros de la Comisión. En la misma se valorarán obligadamente los siguientes aspectos clave en relación al cargo que se opta.

1. Visión, misión y valores del área asistencial de su competencia y su incardinación con los valores del Sistema Sanitario Público de Andalucía.
2. Líneas estratégicas y análisis DAFO del área asistencial de su competencia
3. La cartera de servicios con especial énfasis en los procesos asistenciales.
4. El análisis de los recursos humanos, estructurales y fungibles asignados y las propuestas para su gestión eficiente.
5. Los objetivos a conseguir, su cronograma y los indicadores y estándares de referencia en los ámbitos asistenciales, docentes y de investigación e innovación.
6. La orientación a resultados en las diferentes líneas de producción del área asistencial de su competencia.
7. Las propuestas para materializar una participación ciudadana efectiva.
8. La gestión de la calidad y su acreditación.
9. Las propuestas para liderar grupos, delegar, generar equipo y propiciar la gestión participativa.

10. La capacidad de generar y transferir conocimientos e innovaciones.

La exposición del Proyecto de Gestión será pública, siendo secretas las deliberaciones de la Comisión de Selección. La puntuación máxima a otorgar será de 40 puntos

2. Requisitos de los aspirantes.

Para poder participar en esta convocatoria los aspirantes deberán reunir los requisitos que se señalan a continuación, referidos al último día de plazo de presentación de solicitudes, y mantenerlos durante todo el proceso selectivo.

2.1. Poseer la nacionalidad española o la de un Estado miembro de la Unión Europea o del Espacio Económico Europeo, u ostentar el derecho a la libre circulación de trabajadores conforme al Tratado de la Unión Europea o a otros tratados ratificados por España, o tener reconocido tal derecho por norma legal.

2.2. Estar en posesión de la titulación de Diplomado Universitario Sanitario en Enfermería o Grado en Enfermería o en condiciones de obtenerla dentro del plazo de presentación de solicitudes.

2.3. Poseer la capacidad funcional necesaria para el desempeño de las funciones que se deriven del correspondiente nombramiento.

2.4. Tener cumplidos 18 años y no exceder de la edad de jubilación forzosa.

2.5. Podrá participar toda persona que esté previamente vinculada al Sistema Nacional de Salud, bien como personal funcionario de carrera o personal estatutario fijo, bien como personal laboral fijo o indefinido o bien como personal funcionario o personal estatutario interino, siempre que el nombramiento temporal de interinidad se deba a la cobertura de plazas vacantes no cubiertas por personal funcionario de carrera o personal estatutario fijo.

2.6. No haber sido separado del servicio, mediante expediente disciplinario, de cualquier servicio de salud o Administración pública en los seis años anteriores a la convocatoria, ni hallarse inhabilitado con carácter firme para el ejercicio de funciones públicas ni, en su caso, para la correspondiente profesión.

2.7. Toda persona de cualquiera de los Estados miembros de la Unión Europea o del Espacio Económico Europeo, que reúna los requisitos previstos en el punto 2.5, podrá participar en los procedimientos de provisión que se convoquen en los términos establecidos en el artículo 57 del Real Decreto Legislativo 5/2015, de 30 de octubre, por el que se aprueba el texto refundido de la Ley del Estatuto Básico del Empleado Público.

2.8. Formación específica para cargos intermedios en el sistema de gestión de riesgos laborales, mediante la acreditación del «Curso específico en Prevención de Riesgos Laborales para cargos intermedios o aspirantes a cargos intermedios», o estar en condiciones de obtenerla dentro del plazo de presentación de solicitudes. A tal efecto en la página web del SAS se encuentra disponible la información necesaria para la realización del citado curso.

3. Características del cargo convocado y funciones a desarrollar.

3.1. Características del cargo convocado.

3.1.1. Denominación: Supervisor/a de Enfermería.

3.1.2. Subgrupo retributivo: A2 (anteriormente grupo B).

3.1.3. Nivel: 22.

3.1.4. Las retribuciones para el cargo convocado serán las establecidas en la normativa vigente del Servicio Andaluz de Salud para el puesto: 070500 Supervisor de Enfermería.

3.2. Funciones a desarrollar.

Además de las funciones que tenga asignadas en el área asistencial de Neumología y Alergología son entre otras:

a) Impulsar la gestión de los cuidados, favoreciendo la personalización de la atención en todos los procesos asistenciales priorizados por la Consejería de Salud y otros ámbitos

de actuación establecidos por los Planes Integrales de Salud, que permitan la mejora continua en la práctica clínica y en los estándares de calidad asumidos por la Unidad, incorporando las actividades de promoción de la salud, de educación para la salud y de prevención de la enfermedad.

b) Desarrollar y coordinar la atención de forma prioritaria a los pacientes en situación de especial vulnerabilidad, con mayores necesidades de cuidados, que deban ser atendidos en el domicilio o en la unidad.

c) Promover y establecer mecanismos de coordinación entre los profesionales de los distintos niveles asistenciales y del entorno social de acuerdo con los criterios establecidos por la Dirección Gerencia del Centro y la Dirección Asistencial correspondiente, en el marco de las estrategias de la Consejería de Salud, para conseguir una continuidad de cuidados eficaz en todos los procesos asistenciales.

d) Realizar una gestión por competencias, evaluando y propiciando la adquisición de competencias de los profesionales de su área de conocimiento e impulsando acciones de mejora organizativa y modernización en el ámbito de la gestión de los profesionales.

e) Elaborar junto a la Dirección de la Unidad los objetivos de los acuerdos de gestión.

f) Propiciar y favorecer la participación de los profesionales de su área de referencia de conocimiento en el seguimiento y monitorización de los indicadores específicos del Cuadro de Mandos de su área asistencial, con la finalidad de facilitar el correcto seguimiento de los objetivos definidos en el Acuerdo de Gestión.

g) Evaluar junto con la Dirección de la Unidad la efectividad, la calidad y la eficiencia de las actuaciones profesionales que se prestan por los profesionales de su área de referencia de conocimiento en Salud, proponiendo a la Dirección las medidas de mejora más adecuadas.

h) Evaluar a los profesionales de su área asistencial, de su área de referencia de conocimiento, sus objetivos individuales con carácter anual, en orden a lograr el óptimo cumplimiento de los objetivos del acuerdo de gestión de la Unidad y del Contrato Programa del Centro.

i) Colaborar en las actuaciones que en materia de docencia e investigación desarrolla la unidad, con especial énfasis en la práctica de cuidados.

j) Gestionar las estrategias y programas que permitan el cumplimiento de los acuerdos de consumo de su Acuerdo de Gestión Clínica a través del uso óptimo, adecuado y eficiente, de medicamentos y el material clínico y su mantenimiento, así como los productos sanitarios necesarios para la provisión de los cuidados más adecuados a la población.

k) Proponer a la Dirección de la Unidad cuantas medidas, iniciativas e innovaciones pudieran contribuir al mejor funcionamiento en el desarrollo de los cuidados.

l) Gestionar, organizar y promover todas las actividades necesarias para la integración efectiva de la prevención de riesgos laborales en el Área de conocimiento de su referencia, según las instrucciones recibidas por la Dirección y en consonancia con los objetivos marcados por la organización en materia de Prevención de Riesgos Laborales.

m) Otras funciones que en materia de cuidados le sean atribuidas por la Dirección de la Unidad o por la Dirección de su Centro.

4. Solicitudes y documentación.

4.1. Las solicitudes se dirigirán a la Dirección Gerencia del Centro Hospitalario según modelo que figura como Anexo I a la presente resolución, y se presentarán en el Registro General del Hospital Universitario Torrecárdenas, sito en C/ Hermandad de Donantes de Sangre, s/n, de Almería, en el plazo de veinte días naturales contados a partir del siguiente al de la publicación de la presente resolución en el Boletín Oficial de la Junta de Andalucía, sin perjuicio de lo previsto en el artículo 16.4 de la Ley 39/2015, de 1 de octubre, del Procedimiento Administrativo Común de las Administraciones Públicas.

4.2. A la solicitud se acompañará la siguiente documentación.

- 4.2.1. Fotocopia del DNI.
- 4.2.2. Fotocopia compulsada de la titulación exigida en el apartado 2.2.
- 4.2.3. Relación de los méritos valorables alegados con original o copia compulsada de las certificaciones o acreditaciones de los citados méritos.
- 4.2.4. Proyecto de Gestión
- 4.2.5. Acreditación de los requisitos establecidos en las bases 2.5 y 2.6.
- 4.2.6. Acreditación del curso específico de prevención de riesgos laborales para cargos intermedios o aspirantes a cargos intermedios contemplado en el apartado 2.8.

5. Admisión de solicitudes.

5.1 Finalizado el plazo de presentación de solicitudes, la Dirección Gerencia del Hospital Universitario Torrecárdenas aprobará resolución comprensiva de las listas de admitidos y excluidos, con expresión del nombre, apellidos y causa de exclusión, en su caso. En dicha resolución se designarán los miembros que compondrán la Comisión de Selección a la que alude el punto 6 de las Bases de esta convocatoria.

5.2. Las listas se publicarán en los tablones de anuncios de Hospital Universitario Torrecárdenas y en la página web del SAS (www.juntadeandalucia.es/servicioandaluzdesalud), surtiendo dicha publicación los efectos de la notificación, de acuerdo con el artículo 45.1 de la Ley 39/2015, de 1 de octubre, del Procedimiento Administrativo Común de las Administraciones Públicas. Contra la lista de admitidos y excluidos, los interesados podrán presentar alegaciones, en el plazo de cinco días hábiles, contados a partir del día siguiente al de la publicación, ante la Dirección Gerencia de Hospital Universitario Torrecárdenas.

5.3. Transcurrido el plazo previsto en el apartado anterior y una vez resueltas las alegaciones contra la lista provisional, se publicará la lista definitiva de aspirantes admitidos.

6. Comisión de Selección.

6.1. De conformidad con lo dispuesto en el artículo 12 del Decreto 75/2007, de 13 de marzo, por el que se regula el sistema de provisión de puestos directivos y cargos intermedios de los centros sanitarios del Servicio Andaluz de Salud, la composición de la Comisión de Selección de la presente convocatoria será la siguiente:

6.1.1. Presidencia: Será desempeñada por el/la titular de la Dirección Gerencia del Hospital Universitario Torrecárdenas o persona en quien delegue.

6.1.2. Cuatro vocalías designadas por la persona que ejerza la Presidencia de acuerdo con lo contemplado en el apartado 2.b) del citado artículo 12 del Decreto 75/2007.

6.1.3. La Secretaría será desempeñada por la persona que tenga encomendada la gestión de profesionales del Hospital Universitario Torrecárdenas o persona en quien delegue, que actuará con voz pero sin voto.

6.2. La composición de la Comisión de Selección respetará el principio de presencia equilibrada de hombres y mujeres.

6.3. Abstención y recusación. Los miembros de la Comisión de Selección deberán abstenerse de intervenir, notificándolo a la Dirección Gerencia, cuando concurren en ellos algunas de las circunstancias previstas en el Artículo 23 de la Ley 40/2015, de 1 de octubre, de Régimen Jurídico del Sector Público. Asimismo, los aspirantes podrán promover recusación de los miembros de la Comisión de Selección, de acuerdo con lo previsto en el artículo 24 de dicha ley.

7. Desarrollo del proceso selectivo.

7.1. Tras la publicación del listado definitivo de aspirantes admitidos y excluidos, la Comisión de Selección iniciará y desarrollará el proceso selectivo conforme a lo previsto en esta convocatoria y elevará a la Dirección Gerencia del Hospital Universitario Torrecárdenas la propuesta de resolución provisional del concurso de méritos, con

indicación de la puntuación obtenida por cada uno de los aspirantes. La Comisión podrá, motivadamente, declarar desierto el cargo a proveer, cuando no concurren personas idóneas para su desempeño de acuerdo con los requisitos de la convocatoria.

7.2. La Dirección Gerencia del Hospital Universitario Torrecárdenas dictará resolución provisional con la propuesta de la Comisión de Selección, que será publicada en el tablón de anuncios del Centro y en la página web del Servicio Andaluz de Salud. Contra dicha resolución las personas interesadas podrán presentar alegaciones en el plazo de quince días naturales a contar desde el siguiente a la publicación de la misma.

7.3. La resolución definitiva del concurso será motivada, incluirá respuestas a las alegaciones presentadas a la resolución provisional y contendrá el nombramiento de la persona que haya obtenido mayor puntuación o, en caso contrario, declarará desierta la convocatoria.

7.4. Dicha resolución se hará pública en los tabloneros de anuncios del Hospital Universitario Torrecárdenas y en la página web del SAS, en el plazo máximo de seis meses a partir del día siguiente al de la publicación de la presente convocatoria en el Boletín Oficial de la Junta de Andalucía, de conformidad con lo previsto en el art. 9 del Decreto 75/2007, de 13 de marzo. Contra esta resolución, se podrá interponer recurso de alzada ante la Dirección General de Personal del SAS, de acuerdo con lo previsto en los artículos 121 y 122 de la Ley 39/2015, de 1 de octubre, del Procedimiento Administrativo Común de las Administraciones Públicas

8. Nombramiento, régimen de dedicación, evaluación y efectos.

8.1. La persona designada obtendrá un nombramiento para el desempeño del cargo por un periodo de cuatro años de duración, que será realizado por la persona titular de la Dirección Gerencia del Centro Sanitario al que se encuentre adscrito el cargo intermedio y que, en ningún caso, implicará el traslado de la plaza básica de la que, en su caso, sea titular.

8.2. Al personal del Servicio Andaluz de Salud o de los centros, servicios y establecimientos sanitarios de organismos, empresas públicas o cualesquiera otras entidades de naturaleza o titularidad pública admitidas en derecho, adscritas a la Administración Sanitaria de la Junta de Andalucía, que resulte nombrado con arreglo a lo establecido en el apartado anterior, se le reservará la plaza de origen, siempre que la ostente con carácter definitivo, o aquella que durante el desempeño del cargo pudiera obtener en concurso de traslados. Si la ostenta con destino provisional, la reserva de la plaza de origen quedará condicionada al carácter de temporalidad de su nombramiento en dicha plaza.

8.3. Al personal del Servicio Andaluz de Salud que resulte adjudicatario con arreglo a lo establecido en la presente convocatoria y que ostente la condición de personal funcionario o estatutario interino, la reserva de la plaza de origen quedará condicionada al carácter de temporalidad de dicha plaza, quedando por consiguiente reservada, en tanto no sea cubierta por su titular definitivo o la misma no sea amortizada.

Si la persona nombrada como cargo intermedio perdiera la reserva de la plaza de origen al ser la misma cubierta por su titular definitivo o por resultar amortizada la plaza, será cesada por resolución de la persona titular de la dirección del centro sanitario correspondiente y perderá toda vinculación con el Servicio Andaluz de Salud, no pudiendo continuar en el desempeño del cargo intermedio, dada la pérdida del requisito de vinculación al Sistema Nacional de Salud establecido en el punto 2.5 de esta resolución.

Si el cargo intermedio ostentase la condición de personal funcionario o estatutario interino, éste cesará en el mismo, tanto por renuncia, como por no superar la evaluación a que se refiere el artículo 15 del Decreto 75/2007, de 13 de marzo, como por remoción acordada mediante resolución motivada de la dirección del centro sanitario correspondiente y volverá a ocupar, en su caso, la plaza que tenía reservada.

El cese por sanción disciplinaria firme de separación del servicio o por cualquiera de las causas previstas en el artículo 16 del Decreto 75/2007, de 13 de marzo, del personal funcionario o estatutario interino del Servicio Andaluz de Salud que ocupe un cargo intermedio, implicará la pérdida de toda vinculación con el Servicio Andaluz de Salud.

8.4. De resultar designada una persona procedente de otro Servicio de Salud, quedará en su plaza de origen en la situación administrativa que le corresponda, perdiendo todo vínculo con el Servicio Andaluz de Salud en el caso de ser cesada por cualquiera de las causas previstas en el artículo 16 del Decreto 75/2007, de 13 de marzo.

8.5. De conformidad con lo previsto en el artículo 11 del Decreto 75/2007, de 13 de marzo, el desempeño del cargo a cubrir será, necesariamente, en régimen de dedicación exclusiva.

8.6. El desempeño del cargo será objeto de evaluación conforme a lo establecido en el artículo 15 del citado Decreto 75/2007, de 13 de marzo.

ANEXO I

Don/Doña, con D.N.I. núm.....
y domicilio en....., calle/avda./pza.....
tfnos....., correo electrónico
en posesión del título de, especialidad

EXPONE: Que desea tomar parte en la convocatoria para la provisión de cargo intermedio de Supervisor/a de Enfermería en el Hospital Universitario Torrecárdenas (Ref. 3867), convocado por la Dirección Gerencia del Servicio Andaluz de Salud mediante Resolución de fecha, BOJA núm. de fecha

SOLICITA: Ser admitido a dicha convocatoria, para lo cual aporta la siguiente documentación (enumerar):

Fecha y firma

SR./A. DIRECTOR/A GERENTE DEL HOSPITAL UNIVERSITARIO TORRECÁRDENAS

ANEXO II

BAREMO DE MÉRITOS PROFESIONALES:

1. Méritos profesionales (máximo 60 puntos).

1.1 Méritos asistenciales (máximo 40 puntos).

1.1.1. Dirección de Unidades de Gestión Clínica (UGC), Jefatura de Servicio, Jefatura de Sección, Jefatura de Bloque, Coordinador de Cuidados y Supervisor de Enfermería, mediante concurso público y habiendo superado las evaluaciones periódicas, todo ello acreditado por la Dirección Gerencia del centro correspondiente: 2 puntos por año en el caso de los Directores de UGC, Jefes de Servicio y Jefes de Bloque, hasta un máximo de 10 puntos, y 1 punto por año en el caso de los Jefes de Sección, Coordinadores de Cuidados y Supervisores de Enfermería, hasta un máximo de 5 puntos.

1.1.2. Acreditación profesional por agencias oficiales, como la Agencia de Calidad Sanitaria de Andalucía (ACSA), hasta un máximo de 10 puntos: nivel avanzado 5 puntos, nivel experto 7,5 puntos y nivel excelente 10 puntos. La puntuación se adaptará, por la Comisión de Selección, si es un sistema de acreditación diferente al de la ACSA.

1.1.3. Cumplimiento de los objetivos individuales en la UGC o el Servicio en el que ha desarrollado su trabajo: a) 0,5 puntos por año si el cumplimiento está entre 60% y 80%, hasta un máximo de 5 puntos; y b) 2 puntos por año si el cumplimiento es superior al

80%, hasta un máximo de 10 puntos. Se contabilizará a partir de los acuerdos de gestión de los últimos 5 años.

1.1.4. Cumplimiento de los objetivos globales de la UGC o del Servicio en el que ha desarrollado su trabajo, una vez aplicado el factor de corrección: a) 0,5 puntos por año si el cumplimiento está entre 60% y 80%, hasta un máximo de 2,5 puntos; y b) 1 punto por año si el cumplimiento es superior al 80%, hasta un máximo de 5 puntos. Se contabilizará a partir de los acuerdos de gestión de los últimos 5 años.

1.1.5. Innovaciones significativas en la organización asistencial, en el diseño y ejecución de programas de calidad, incluyendo los cuidados basados en la evidencia (Instituto Joanna Briggs y similares), procesos asistenciales, o en el uso de recursos asistenciales, iniciadas o mantenidas en los últimos diez años, con resultados contrastados, según informe del Director de la Unidad de Gestión Clínica (UGC), o en su defecto del Jefe de Servicio y o del Jefe de Bloque correspondiente, y con el aval de la Dirección Asistencial del Centro Sanitario, mediante informe razonado que acredite los cambios propuestos e implantados por el candidato. Estos deben haber tenido un efecto constatable en la mejora de la calidad asistencial, en la eficiencia del uso de los recursos y/o en los resultados de salud obtenidos. En todo caso, tendrán que haber supuesto, en su conjunto, una mejora sustancial sobre la situación de origen. A juicio del tribunal, y en relación con el cargo al que se opta, este ítem será valorado desde 0 a 10 puntos.

1.1.6. Dirección Asistencial, Subdirecciones Asistenciales y Direcciones de Planes Integrales y/o Estratégicos, a través de nombramiento o concurso público, habiendo alcanzado los objetivos planteados, todo ello acreditado por la Dirección Gerencia del centro correspondiente o del responsable superior en la Consejería de Salud o el Servicios Andaluz de Salud: 2 puntos por año, hasta un máximo de 10 puntos.

1.1.7. Por formar parte de las distintas Comisiones de Calidad Asistencial constituidas en centros sanitarios: 0,25 puntos por cada año, hasta un máximo de 2,5 puntos. La certificación deberá extenderse por el Director Asistencial, y en la misma debe constar el número anual de sesiones de las Comisiones a la que ha asistido y la actividad que ha desempeñado en la misma.

1.1.8. Por desempeñar la Secretaría de las distintas Comisiones de Calidad Asistencial constituidas en centros sanitarios: 0,5 puntos por cada año, hasta un máximo de 2,5 puntos. La certificación deberá extenderse por el Director Asistencial, y en la misma debe constar el número anual de sesiones de las Comisiones a la que ha asistido y la actividad que ha desempeñado en la misma.

1.1.9. Responsable de Calidad Asistencial del Centro: 1 punto por año, hasta un máximo de 5 puntos. La certificación deberá extenderse por el Director Asistencial, y en la misma debe constar la actividad que ha desempeñado como responsable de la misma.

1.2. Méritos derivados de la docencia impartida (máximo 15 puntos).

1.2.1. Actividades formativas, hasta un máximo de 6 puntos.

- En gestión clínica, organización sanitaria y/o calidad asistencial: 0,3 puntos por cada 10 horas como docente, hasta un máximo de 3 puntos.

- En el área de conocimiento de la especialidad y/o línea de la actividad profesional que se realiza: 0,3 puntos por cada 10 horas como docente, hasta un máximo de 3 puntos.

Sólo serán evaluables estos méritos cuando se traten de actividades acreditadas por alguno de los órganos que integran el Sistema de Acreditación de Formación Continuada en el Sistema Nacional de Salud.

1.2.2. Tutor de la formación en la categoría profesional a la que pertenece la especialidad correspondiente en los últimos diez años: 0,5 puntos por año, hasta un máximo de 5 puntos.

1.2.3. Jefe de Estudios y Responsable de Formación: 1 punto por año, hasta un máximo de 5 puntos.

1.2.4. Supervisión y formación de investigadores, tales como tutoría de la formación en investigación post-formación sanitaria especializada (programa Río Hortega): 0,5 puntos por año, hasta un máximo de 5 puntos.

1.2.5. Profesor de Universidad (el ítem con mayor puntuación excluye a los otros): máximo 5 puntos.

- Tutor clínico o Profesor asociado con plaza concomitante en la categoría profesional a la que pertenece: 0,5 puntos por año hasta un máximo de 5 puntos.

- Profesor Titular o Profesor Contratado Doctor con plaza vinculada en la especialidad: 1 punto por año hasta un máximo de 5 puntos.

- Catedrático con plaza vinculada en la especialidad: 1,5 puntos por año hasta un máximo de 5 puntos.

1.2.6. Otra docencia universitaria: hasta un máximo de 3 puntos.

- Por impartir créditos de formación universitaria de post-grado: 0,15 puntos por cada 10 horas, hasta un máximo de 1,5 puntos.

- Tutoría de trabajos de fin de másteres oficiales: 0,15 puntos por cada alumno tutelado, hasta un máximo de 1,5 puntos.

1.3 Méritos científicos (máximo 30 puntos).

1.3.1. Formación: hasta un máximo de 9 puntos.

- Grado de doctor o, en caso de diplomados, máster oficial compatible con acceso al doctorado: 5 puntos.

- Formación científica posdoctoral en un centro de prestigio internacional, diferente a aquel en el que se realizó la tesis doctoral: 1 punto por cada 6 meses, hasta un máximo de 5 puntos.

- Formación en investigación post-formación sanitaria especializada (programa Río Hortega), y contratos de programas Sara Borrell, Juan de la Cierva y Marie Curie o similares: 3 puntos.

1.3.2. Actividad en I+D+i: hasta un máximo de 45 puntos.

- Publicaciones: hasta 20 puntos para personal facultativo y hasta 15 puntos para personal de enfermería.

Se considerarán exclusivamente las publicaciones incluidas en el Science Citation Index (SCI). El factor de impacto será el correspondiente al de la última edición disponible en la ISI Web of Knowledge del Journal Citation Reports.

Se valorará el orden de autores dentro de la publicación: El primer y último autor se puntuarán según el factor de impacto (FI) de la revista; el segundo autor el 0.6 del FI, el tercer autor 0.4; y el resto de autores 0.2 del FI. Se igualará el valor del segundo autor al del primero cuando se indique que los dos primeros autores han contribuido igualmente al manuscrito. No se valorarán como autores de una publicación los mencionados en un índice de autores en el apéndice.

Cuando por un mismo cargo compitan profesionales con líneas de investigación en áreas de conocimiento diferentes se ponderará cada revista según el decil/cuartil que ocupa dentro de su especialidad.

- Proyectos de investigación con financiación competitiva financiados por agencias públicas o privadas: hasta 8 puntos para personal facultativo y hasta 10 puntos para personal de enfermería.

La valoración de los proyectos internacionales (3 puntos el investigador principal [IP]) será superior a la de los nacionales (1,5 puntos el IP) y ésta a la de los autonómicos (0,5 puntos el IP).

La valoración del IP será 4 veces superior a la del resto de investigadores del proyecto.

- Ensayos clínicos (fases I y II, y ensayos clínicos independientes): hasta un máximo de 4 puntos.

Participación en ensayos clínicos en fase I y ensayos clínicos independientes: 1,5 puntos el IP, y ensayos clínicos en fase II: 1 punto el IP, entendiéndose como IP el responsable nacional o internacional del ensayo cuando son multicéntricos o el responsable local cuando es unicéntrico.

La valoración del IP será 4 veces superior a la del resto de investigadores del ensayo clínico.

- Transferencia de tecnologías y conocimiento: hasta un máximo de 8 puntos.

- Por cada patente o modelo de utilidad licenciados: 5 puntos.

- Por cada patente o modelo de utilidad registrados: 1,5 puntos.

Investigación contratada o proyectos científicos cooperativos con empresas (no ensayos clínicos salvo en fase I), siempre como investigador principal, a través de convenios de colaboración gestionados por Fundaciones para la Gestión de la Investigación vinculadas a entidades públicas: 1 punto.

- Otros méritos: hasta un máximo de 5 puntos.

- Por cada tesis doctoral dirigida: 0,5 puntos.

- Participación en grupos de investigación estables (PAIDI y otras instituciones de investigación): 0,5 puntos por año.

- Libros y capítulos de libros: hasta 0,5 puntos por cada libro o capítulo, a valoración del tribunal.

- Premios científicos unipersonales de ámbito regional: 0,5 puntos.

- Premios científicos unipersonales de ámbito nacional: 1 punto.

- Premios científicos unipersonales de ámbito internacional: 2 puntos.

- Miembro de Comités editoriales de revistas incluidas en el Science Citation Index (SCI): 0,5 puntos.

- Evaluador de artículos científicos de revistas incluidas en el Science Citation Index (SCI): 0,25 puntos por año.

1.3.3. Gestión de la I+D+i: hasta un máximo de 9 puntos.

- Cargos unipersonales de gestión científica en la administración estatal o autonómica (Subdirector en el ISCIII; Director de planes de investigación): 2,5 puntos por año.

- Cargos unipersonales de gestión científica en la administración estatal o autonómica (responsables y adjuntos de áreas de la Agencia Nacional de Evaluación y Prospectiva, responsables y miembros de las Comisiones de Evaluación del Fondo de Investigación Sanitaria o del Plan Nacional o de agencias similares de ámbito autonómico): 1 punto por año.

- Cargos unipersonales de gestión de la I+D+i en instituciones públicas o privadas (Director, en Centros de Investigación Biomédica o Institutos de Investigación): 2 puntos por año.

- Cargos unipersonales de gestión de la I+D+i en instituciones públicas o privadas (Vicedirector y responsables de áreas en Centros de Investigación Biomédica o Institutos de Investigación): 0,5 puntos por año.

- Coordinadores nacionales de estructuras estables de investigación (RETICS, CIBER, CAIBER): 2 puntos por año.

- Coordinadores de grupos o nodos en estructuras estables de investigación (RETICS, CIBER, CAIBER): 1 punto por año.

- Responsables de grupos de investigación oficiales con financiación competitiva (PAIDI y otras instituciones de investigación): 1 punto por año.

1.4. Méritos derivados de la formación recibida (máximo 5 puntos).

1.4.1. Estancias formativas en el área de conocimiento de la especialidad, hasta un máximo de 5 puntos.

- Por cada seis meses de estancia en un centro extranjero mediante beca de ampliación de estudios o similar: 3 puntos. Para estancias menores, nunca inferiores a un mes, la puntuación se calculará proporcionalmente a su duración.

- Por cada seis meses de estancia en un centro nacional mediante beca de ampliación de estudios o similar: 2 puntos. Para estancias menores, nunca inferiores a un mes, la puntuación se calculará proporcionalmente a su duración.

1.4.2. Estudios de maestría y experto, hasta un máximo de 5 puntos.

- Por cada máster universitario relacionado con el área de conocimiento de la especialidad del cargo que se convoca: 2,5 puntos.

- Por cada diploma de experto universitario relacionado con el área de conocimiento de la especialidad del cargo que se convoca: 1,5 puntos.

1.4.3. Actividades formativas: hasta un máximo de 3 puntos.

- En gestión clínica, organización sanitaria, calidad asistencial, y medicina o cuidados basados en la evidencia. Por cada crédito obtenido como discente: 0,15 puntos.

- En el área de conocimiento de la especialidad y/o línea de la actividad profesional que realiza. Por cada crédito obtenido como discente: 0,10 puntos.

Sólo serán evaluables estos méritos cuando se traten de actividades con créditos universitarios para los discentes (se excluyen los estudios de maestría y de experto) o acreditadas por alguno de los órganos que integran el Sistema de Acreditación de Formación Continuada en el Sistema Nacional de Salud.

Sevilla, 9 de octubre de 2019.- El Director Gerente, P.A. (Resolución de 17.3.2017), la Directora General de Personal, Pilar Bartolomé Hernández.

2. Autoridades y personal

2.2. Oposiciones, concursos y otras convocatorias

CONSEJERÍA DE SALUD Y FAMILIAS

Resolución de 9 de octubre de 2019, de la Dirección Gerencia del Servicio Andaluz de Salud, por la que se convoca concurso de méritos para la cobertura de cargo intermedio de Supervisor/a de Enfermería en el Hospital Universitario Torrecárdenas (Ref. 3866).

La Ley 44/2003, de 21 de noviembre, de Ordenación de las Profesiones Sanitarias, dispone en el apartado 3 de su artículo 4 que los profesionales sanitarios desarrollan, entre otras, funciones en los ámbitos asistencial, investigador, docente, de Gestión Clínica, de prevención, de información y de educación sanitarias.

Asimismo, la citada Ley 44/2003, en su artículo 10, apartado 1, establece que las Administraciones sanitarias, los servicios de salud o los órganos de gobierno de los centros y establecimientos sanitarios, según corresponda, establecerán los medios y sistemas de acceso a las funciones de gestión clínica a través de procedimientos en los que habrán de tener participación los propios profesionales, y en el apartado 2 del mismo artículo postula que tendrán la consideración de funciones de gestión clínica las relativas a la jefatura o coordinación de unidades y equipos sanitarios y asistenciales, estableciendo también que tales funciones podrán ser desempeñadas en función de criterios que acrediten los conocimientos necesarios y la adecuada capacitación. Finalmente, el apartado tercero del reiterado artículo 10 normativiza que el ejercicio de funciones de Gestión Clínica estará sometido a la evaluación periódica y podrá determinar, en su caso, la confirmación o remoción del interesado en dichas funciones.

Con estos precedentes legislativos, el Decreto 75/2007, de 13 de marzo, por el que se regula el sistema de provisión de puestos directivos y cargos intermedios de los centros sanitarios del Servicio Andaluz de Salud (BOJA núm. 54, de 16 de marzo de 2007), incluyó la supervisión dentro del conjunto de cargos intermedios del Servicio Andaluz de Salud cuyo sistema de provisión es el concurso de méritos, estableciendo y regulando su acceso a través de lo contemplado en este Decreto y en la Orden de 10 de agosto de 2007, de la Consejería de Salud (BOJA núm. 165, de 22 de agosto de 2007), de desarrollo del citado decreto, modificada por Orden de la Consejería de Salud de 21 de diciembre de 2015 (BOJA núm. 252, de 31 de diciembre de 2015).

Por ello, atendiendo a los antecedentes citados, y en virtud del artículo 12.d) del Decreto 105/2019, de 12 de febrero, por el que se establece la estructura orgánica de la Consejería de Salud y Familias, esta Dirección Gerencia del Servicio Andaluz de Salud

R E S U E L V E

Primero. Convocar por el sistema de concurso de méritos la cobertura de cargo intermedio, de Supervisor/a de Enfermería en el Hospital Universitario Torrecárdenas.

Segundo. Aprobar las bases que regirán la convocatoria y el baremo que se aplicará para la evaluación curricular y de las competencias profesionales, contenido en el Anexo II.

Tercero. En lo no previsto en la presente resolución, se estará a lo dispuesto en el Decreto 75/2007, de 13 de marzo de 2007, por el que se regula el sistema de provisión de puestos directivos y cargos intermedios de los centros sanitarios del Servicio Andaluz

de Salud (BOJA núm. 54, de 16 de marzo de 2007), y la Orden de 10 de agosto de 2007, de la Consejería de Salud (BOJA núm. 165, de 22 de agosto de 2007), que desarrolla el anterior, modificada por la Orden de 21 de diciembre de 2015, de la Consejería de Salud (BOJA núm. 252, de 31 de diciembre de 2015).

Contra la presente resolución, que pone fin a la vía administrativa, podrá interponerse recurso potestativo de reposición ante esta Dirección Gerencia, en el plazo de un mes a partir de su publicación, de conformidad con lo establecido en los artículos 123.1 y 124.1 de la Ley 39/2015, de 1 de octubre, del Procedimiento Administrativo Común de las Administraciones Públicas o directamente recurso contencioso-administrativo ante el Juzgado de lo Contencioso-Administrativo de Sevilla, sede de este órgano, en el plazo de dos meses contados desde el día siguiente al de su publicación, de conformidad con lo establecido en el artículo 46.1 de la Ley 29/1998, de 13 de julio, reguladora de la Jurisdicción Contencioso-Administrativa.

BASES REGULADORAS DEL PROCESO SELECTIVO PARA LA COBERTURA DE CARGO INTERMEDIO DE SUPERVISOR/A DE ENFERMERÍA EN EL HOSPITAL UNIVERSITARIO TORRECÁRDENAS

1. Sistema de provisión.

1.1. La provisión del cargo convocado se llevará a cabo por el sistema de concurso de méritos.

1.2. El proceso selectivo será evaluado por una Comisión de Selección y consistirá en dos fases: evaluación curricular y de las competencias profesionales y evaluación de un Proyecto de Gestión.

1.2.1. Evaluación curricular y de las competencias profesionales:

Consistirá en la valoración de los méritos profesionales de los interesados que permita conocer su aptitud, idoneidad, experiencia asistencial, formación y actividades docentes e investigadoras, todo ello mediante la aplicación del baremo de méritos que se incluye como Anexo II en esta convocatoria.

La puntuación máxima que se podrá otorgar será de 60 puntos.

1.2.2. Proyecto de Gestión:

Cada candidato expondrá ante la Comisión de Selección un Proyecto de Gestión, cuyo contenido deberá incluir, necesariamente, todas las líneas de actuación: asistencial, docente, investigación e innovación, y gestión del área de responsabilidad de Cirugía General y Digestiva.

La defensa del Proyecto de Gestión se realizará mediante exposición en un acto público, seguida de un debate con los miembros de la Comisión. En la misma se valorarán obligadamente los siguientes aspectos clave en relación al cargo que se opta.

1. Visión, misión y valores del área asistencial de su competencia y su incardinación con los valores del Sistema Sanitario Público de Andalucía.
2. Líneas estratégicas y análisis DAFO del área asistencial de su competencia.
3. La cartera de servicios con especial énfasis en los procesos asistenciales.
4. El análisis de los recursos humanos, estructurales y fungibles asignados y las propuestas para su gestión eficiente.
5. Los objetivos a conseguir, su cronograma y los indicadores y estándares de referencia en los ámbitos asistenciales, docentes y de investigación e innovación.
6. La orientación a resultados en las diferentes líneas de producción del área asistencial de su competencia.
7. Las propuestas para materializar una participación ciudadana efectiva.
8. La gestión de la calidad y su acreditación.

9. Las propuestas para liderar grupos, delegar, generar equipo y propiciar la gestión participativa.
10. La capacidad de generar y transferir conocimientos e innovaciones.

La exposición del Proyecto de Gestión será pública, siendo secretas las deliberaciones de la Comisión de Selección. La puntuación máxima a otorgar será de 40 puntos.

2. Requisitos de los aspirantes.

Para poder participar en esta convocatoria los aspirantes deberán reunir los requisitos que se señalan a continuación, referidos al último día de plazo de presentación de solicitudes, y mantenerlos durante todo el proceso selectivo:

2.1. Poseer la nacionalidad española o la de un Estado miembro de la Unión Europea o del Espacio Económico Europeo, u ostentar el derecho a la libre circulación de trabajadores conforme al Tratado de la Unión Europea o a otros tratados ratificados por España, o tener reconocido tal derecho por norma legal.

2.2. Estar en posesión de la titulación de Diplomado Universitario Sanitario en Enfermería o Grado en Enfermería o en condiciones de obtenerla dentro del plazo de presentación de solicitudes.

2.3. Poseer la capacidad funcional necesaria para el desempeño de las funciones que se deriven del correspondiente nombramiento.

2.4. Tener cumplidos 18 años y no exceder de la edad de jubilación forzosa.

2.5. Podrá participar toda persona que esté previamente vinculada al Sistema Nacional de Salud, bien como personal funcionario de carrera o personal estatutario fijo, bien como personal laboral fijo o indefinido o bien como personal funcionario o personal estatutario interino, siempre que el nombramiento temporal de interinidad se deba a la cobertura de plazas vacantes no cubiertas por personal funcionario de carrera o personal estatutario fijo.

2.6. No haber sido separado del servicio, mediante expediente disciplinario, de cualquier servicio de salud o Administración pública en los seis años anteriores a la convocatoria, ni hallarse inhabilitado con carácter firme para el ejercicio de funciones públicas ni, en su caso, para la correspondiente profesión.

2.7. Toda persona de cualquiera de los Estados miembros de la Unión Europea o del Espacio Económico Europeo, que reúna los requisitos previstos en el punto 2.5, podrá participar en los procedimientos de provisión que se convoquen en los términos establecidos en el artículo 57 del Real Decreto Legislativo 5/2015, de 30 de octubre, por el que se aprueba el texto refundido de la Ley del Estatuto Básico del Empleado Público.

2.8. Formación específica para cargos intermedios en el sistema de gestión de riesgos laborales, mediante la acreditación del «Curso específico en Prevención de Riesgos Laborales para cargos intermedios o aspirantes a cargos intermedios», o estar en condiciones de obtenerla dentro del plazo de presentación de solicitudes. A tal efecto en la página web del SAS se encuentra disponible la información necesaria para la realización del citado curso.

3. Características del cargo convocado y funciones a desarrollar.

3.1. Características del cargo convocado.

3.1.1. Denominación: Supervisor/a de Enfermería.

3.1.2. Subgrupo retributivo: A2 (anteriormente grupo B).

3.1.3. Nivel: 22.

3.1.4. Las retribuciones para el cargo convocado serán las establecidas en la normativa vigente del Servicio Andaluz de Salud para el puesto: 070500 Supervisor de Enfermería.

3.2. Funciones a desarrollar:

Además de las funciones que tenga asignadas en el área asistencial de Cirugía General y Digestiva son entre otras:

a) Impulsar la gestión de los cuidados, favoreciendo la personalización de la atención en todos los procesos asistenciales priorizados por la Consejería de Salud y otros ámbitos de actuación establecidos por los Planes Integrales de Salud, que permitan la mejora continua en la práctica clínica y en los estándares de calidad asumidos por la Unidad, incorporando las actividades de promoción de la salud, de educación para la salud y de prevención de la enfermedad.

b) Desarrollar y coordinar la atención de forma prioritaria a los pacientes en situación de especial vulnerabilidad, con mayores necesidades de cuidados, que deban ser atendidos en el domicilio o en la unidad.

c) Promover y establecer mecanismos de coordinación entre los profesionales de los distintos niveles asistenciales y del entorno social de acuerdo con los criterios establecidos por la Dirección Gerencia del Centro y la Dirección Asistencial correspondiente, en el marco de las estrategias de la Consejería de Salud, para conseguir una continuidad de cuidados eficaz en todos los procesos asistenciales.

d) Realizar una gestión por competencias, evaluando y propiciando la adquisición de competencias de los profesionales de su área de conocimiento e impulsando acciones de mejora organizativa y modernización en el ámbito de la gestión de los profesionales.

e) Elaborar junto a la Dirección de la Unidad los objetivos de los acuerdos de gestión.

f) Propiciar y favorecer la participación de los profesionales de su área de referencia de conocimiento en el seguimiento y monitorización de los indicadores específicos del Cuadro de Mandos de su área asistencial, con la finalidad de facilitar el correcto seguimiento de los objetivos definidos en el Acuerdo de Gestión.

g) Evaluar junto con la Dirección de la Unidad la efectividad, la calidad y la eficiencia de las actuaciones profesionales que se prestan por los profesionales de su área de referencia de conocimiento en Salud, proponiendo a la Dirección las medidas de mejora más adecuadas.

h) Evaluar a los profesionales de su área asistencial, de su área de referencia de conocimiento, sus objetivos individuales con carácter anual, en orden a lograr el óptimo cumplimiento de los objetivos del acuerdo de gestión de la Unidad y del Contrato Programa del Centro.

i) Colaborar en las actuaciones que en materia de docencia e investigación desarrolla la unidad, con especial énfasis en la práctica de cuidados.

j) Gestionar las estrategias y programas que permitan el cumplimiento de los acuerdos de consumo de su Acuerdo de Gestión Clínica a través del uso óptimo, adecuado y eficiente, de medicamentos y el material clínico y su mantenimiento, así como los productos sanitarios necesarios para la provisión de los cuidados más adecuados a la población.

k) Proponer a la Dirección de la Unidad cuantas medidas, iniciativas e innovaciones pudieran contribuir al mejor funcionamiento en el desarrollo de los cuidados.

l) Gestionar, organizar y promover todas las actividades necesarias para la integración efectiva de la prevención de riesgos laborales en el Área de conocimiento de su referencia, según las instrucciones recibidas por la Dirección y en consonancia con los objetivos marcados por la organización en materia de Prevención de Riesgos Laborales.

m) Otras funciones que en materia de cuidados le sean atribuidas por la Dirección de la Unidad o por la Dirección de su Centro.

4. Solicitudes y documentación.

4.1. Las solicitudes se dirigirán a la Dirección Gerencia del Centro Hospitalario según modelo que figura como Anexo I a la presente resolución, y se presentarán en el Registro General del Hospital Universitario Torrecárdenas, sito en C/ Hermandad de Donantes

de Sangre, s/n, de Almería, en el plazo de veinte días naturales contados a partir del siguiente al de la publicación de la presente resolución en el Boletín Oficial de la Junta de Andalucía, sin perjuicio de lo previsto en el artículo 16.4 de la Ley 39/2015, de 1 de octubre, del Procedimiento Administrativo Común de las Administraciones Públicas.

4.2. A la solicitud se acompañará la siguiente documentación.

4.2.1. Fotocopia del DNI.

4.2.2. Fotocopia compulsada de la titulación exigida en el apartado 2.2.

4.2.3. Relación de los méritos valorables alegados con original o copia compulsada de las certificaciones o acreditaciones de los citados méritos.

4.2.4. Proyecto de Gestión.

4.2.5. Acreditación de los requisitos establecidos en las bases 2.5 y 2.6.

4.2.6. Acreditación del curso específico de prevención de riesgos laborales para cargos intermedios o aspirantes a cargos intermedios contemplado en el apartado 2.8.

5. Admisión de solicitudes.

5.1. Finalizado el plazo de presentación de solicitudes, la Dirección Gerencia del Hospital Universitario Torrecárdenas aprobará resolución comprensiva de las listas de admitidos y excluidos, con expresión del nombre, apellidos y causa de exclusión, en su caso. En dicha resolución se designarán los miembros que compondrán la Comisión de Selección a la que alude el punto 6 de las bases de esta convocatoria.

5.2. Las listas se publicarán en los tablones de anuncios de Hospital Universitario Torrecárdenas y en la página web del SAS (www.juntadeandalucia.es/servicioandaluzdesalud), surtiendo dicha publicación los efectos de la notificación, de acuerdo con el artículo 45.1 de la Ley 39/2015, de 1 de octubre, del Procedimiento Administrativo Común de las Administraciones Públicas. Contra la lista de admitidos y excluidos, los interesados podrán presentar alegaciones, en el plazo de cinco días hábiles, contados a partir del día siguiente al de la publicación, ante la Dirección Gerencia de Hospital Universitario Torrecárdenas.

5.3. Transcurrido el plazo previsto en el apartado anterior y una vez resueltas las alegaciones contra la lista provisional, se publicará la lista definitiva de aspirantes admitidos.

6. Comisión de Selección.

6.1. De conformidad con lo dispuesto en el artículo 12 del Decreto 75/2007, de 13 de marzo, por el que se regula el sistema de provisión de puestos directivos y cargos intermedios de los centros sanitarios del Servicio Andaluz de Salud, la composición de la Comisión de Selección de la presente convocatoria será la siguiente:

6.1.1. Presidencia: Será desempeñada por el/la titular de la Dirección Gerencia del Hospital Universitario Torrecárdenas o persona en quien delegue.

6.1.2. Cuatro vocalías designadas por la persona que ejerza la Presidencia de acuerdo con lo contemplado en el apartado 2.b) del citado artículo 12 del Decreto 75/2007.

6.1.3. La Secretaría será desempeñada por la persona que tenga encomendada la gestión de profesionales del Hospital Universitario Torrecárdenas o persona en quien delegue, que actuará con voz pero sin voto.

6.2. La composición de la Comisión de Selección respetará el principio de presencia equilibrada de hombres y mujeres.

6.3. Abstención y recusación. Los miembros de la Comisión de Selección deberán abstenerse de intervenir, notificándolo a la Dirección Gerencia, cuando concurren en ellos algunas de las circunstancias previstas en el Artículo 23 de la Ley 40/2015, de 1 de octubre, de Régimen Jurídico del Sector Público. Asimismo, los aspirantes podrán promover recusación de los miembros de la Comisión de Selección, de acuerdo con lo previsto en el artículo 24 de dicha ley.

7. Desarrollo del proceso selectivo.

7.1. Tras la publicación del listado definitivo de aspirantes admitidos y excluidos, la Comisión de Selección iniciará y desarrollará el proceso selectivo conforme a lo previsto en esta convocatoria y elevará a la Dirección Gerencia del Hospital Universitario Torrecárdenas la propuesta de resolución provisional del concurso de méritos, con indicación de la puntuación obtenida por cada uno de los aspirantes. La Comisión podrá, motivadamente, declarar desierto el cargo a proveer, cuando no concurren personas idóneas para su desempeño de acuerdo con los requisitos de la convocatoria.

7.2. La Dirección Gerencia del Hospital Universitario Torrecárdenas dictará resolución provisional con la propuesta de la Comisión de Selección, que será publicada en el tablón de anuncios del centro y en la página web del Servicio Andaluz de Salud. Contra dicha resolución las personas interesadas podrán presentar alegaciones en el plazo de quince días naturales a contar desde el siguiente a la publicación de la misma.

7.3. La resolución definitiva del concurso será motivada, incluirá respuestas a las alegaciones presentadas a la resolución provisional y contendrá el nombramiento de la persona que haya obtenido mayor puntuación o, en caso contrario, declarará desierta la convocatoria.

7.4. Dicha resolución se hará pública en los tabloneros de anuncios del Hospital Universitario Torrecárdenas y en la página web del SAS, en el plazo máximo de seis meses a partir del día siguiente al de la publicación de la presente convocatoria en el Boletín Oficial de la Junta de Andalucía, de conformidad con lo previsto en el art. 9 del Decreto 75/2007, de 13 de marzo. Contra esta resolución, se podrá interponer recurso de alzada ante la Dirección General de Personal del SAS, de acuerdo con lo previsto en los artículos 121 y 122 de la Ley 39/2015, de 1 de octubre, del Procedimiento Administrativo Común de las Administraciones Públicas.

8. Nombramiento, régimen de dedicación, evaluación y efectos.

8.1. La persona designada obtendrá un nombramiento para el desempeño del cargo por un periodo de cuatro años de duración, que será realizado por la persona titular de la Dirección Gerencia del Centro Sanitario al que se encuentre adscrito el cargo intermedio y que, en ningún caso, implicará el traslado de la plaza básica de la que, en su caso, sea titular.

8.2. Al personal del Servicio Andaluz de Salud o de los centros, servicios y establecimientos sanitarios de organismos, empresas públicas o cualesquiera otras entidades de naturaleza o titularidad pública admitidas en derecho, adscritas a la Administración Sanitaria de la Junta de Andalucía, que resulte nombrado con arreglo a lo establecido en el apartado anterior, se le reservará la plaza de origen, siempre que la ostente con carácter definitivo, o aquella que durante el desempeño del cargo pudiera obtener en concurso de traslados. Si la ostenta con destino provisional, la reserva de la plaza de origen quedará condicionada al carácter de temporalidad de su nombramiento en dicha plaza.

8.3. Al personal del Servicio Andaluz de Salud que resulte adjudicatario con arreglo a lo establecido en la presente convocatoria y que ostente la condición de personal funcionario o estatutario interino, la reserva de la plaza de origen quedará condicionada al carácter de temporalidad de dicha plaza, quedando por consiguiente reservada, en tanto no sea cubierta por su titular definitivo o la misma no sea amortizada.

Si la persona nombrada como cargo intermedio perdiera la reserva de la plaza de origen al ser la misma cubierta por su titular definitivo o por resultar amortizada la plaza, será cesada por Resolución de la persona titular de la dirección del centro sanitario correspondiente y perderá toda vinculación con el Servicio Andaluz de Salud, no pudiendo continuar en el desempeño del cargo intermedio, dada la pérdida del requisito de vinculación al Sistema Nacional de Salud establecido en el punto 2.5 de esta resolución.

Si el cargo intermedio ostentase la condición de personal funcionario o estatutario interino, éste cesará en el mismo, tanto por renuncia, como por no superar la evaluación a que se refiere el artículo 15 del Decreto 75/2007, de 13 de marzo, como por remoción acordada mediante resolución motivada de la dirección del centro sanitario correspondiente y volverá a ocupar, en su caso, la plaza que tenía reservada.

El cese por sanción disciplinaria firme de separación del servicio o por cualquiera de las causas previstas en el artículo 16 del Decreto 75/2007, de 13 de marzo, del personal funcionario o estatutario interino del Servicio Andaluz de Salud que ocupe un cargo intermedio, implicará la pérdida de toda vinculación con el Servicio Andaluz de Salud.

8.4. De resultar designada una persona procedente de otro Servicio de Salud, quedará en su plaza de origen en la situación administrativa que le corresponda, perdiendo todo vínculo con el Servicio Andaluz de Salud en el caso de ser cesada por cualquiera de las causas previstas en el artículo 16 del Decreto 75/2007, de 13 de marzo.

8.5. De conformidad con lo previsto en el artículo 11 del Decreto 75/2007, de 13 de marzo, el desempeño del cargo a cubrir será, necesariamente, en régimen de dedicación exclusiva.

8.6. El desempeño del cargo será objeto de evaluación conforme a lo establecido en el artículo 15 del citado Decreto 75/2007, de 13 de marzo.

ANEXO I

Don/Doña, con DNI núm.,
y domicilio en, calle/avda./pza.,
tfnos., correo electrónico,
en posesión del título de especialidad

EXPONE: Que desea tomar parte en la convocatoria para la provisión de cargo intermedio de Supervisor/a de Enfermería en el Hospital Universitario Torrecárdenas (Ref. 3866), convocado por la Dirección Gerencia del Servicio Andaluz de Salud mediante Resolución de fecha, BOJA núm., de fecha

SOLICITA: Ser admitido a dicha convocatoria, para lo cual aporta la siguiente documentación (enumerar):

Fecha y firma

SR./A. DIRECTOR/A GERENTE DEL HOSPITAL UNIVERSITARIO TORRECÁRDENAS

ANEXO II

BAREMO DE MÉRITOS PROFESIONALES

1. Méritos profesionales (máximo: 60 puntos).

1.1. Méritos asistenciales (máximo 40 puntos).

1.1.1. Dirección de Unidades de Gestión Clínica (UGC), Jefatura de Servicio, Jefatura de Sección, Jefatura de Bloque, Coordinador de Cuidados y Supervisor de Enfermería, mediante concurso público y habiendo superado las evaluaciones periódicas, todo ello acreditado por la Dirección Gerencia del centro correspondiente: 2 puntos por año en el caso de los Directores de UGC, Jefes de Servicio y Jefes de Bloque, hasta un máximo de 10 puntos, y 1 punto por año en el caso de los Jefes de Sección, Coordinadores de Cuidados y Supervisores de Enfermería, hasta un máximo de 5 puntos.

1.1.2. Acreditación profesional por agencias oficiales, como la Agencia de Calidad Sanitaria de Andalucía (ACSA), hasta un máximo de 10 puntos: nivel avanzado 5 puntos,

nivel experto 7,5 puntos y nivel excelente 10 puntos. La puntuación se adaptará, por la Comisión de Selección, si es un sistema de acreditación diferente al de la ACSA.

1.1.3. Cumplimiento de los objetivos individuales en la UGC o el Servicio en el que ha desarrollado su trabajo: a) 0,5 puntos por año si el cumplimiento está entre 60% y 80%, hasta un máximo de 5 puntos; y b) 2 puntos por año si el cumplimiento es superior al 80%, hasta un máximo de 10 puntos. Se contabilizará a partir de los acuerdos de gestión de los últimos 5 años.

1.1.4. Cumplimiento de los objetivos globales de la UGC o del Servicio en el que ha desarrollado su trabajo, una vez aplicado el factor de corrección: a) 0,5 puntos por año si el cumplimiento está entre 60% y 80%, hasta un máximo de 2,5 puntos; y b) 1 punto por año si el cumplimiento es superior al 80%, hasta un máximo de 5 puntos. Se contabilizará a partir de los acuerdos de gestión de los últimos 5 años.

1.1.5. Innovaciones significativas en la organización asistencial, en el diseño y ejecución de programas de calidad, incluyendo los cuidados basados en la evidencia (Instituto Joanna Briggs y similares), procesos asistenciales, o en el uso de recursos asistenciales, iniciadas o mantenidas en los últimos diez años, con resultados contrastados, según informe del Director de la Unidad de Gestión Clínica (UGC), o en su defecto del Jefe de Servicio y o del Jefe de Bloque correspondiente, y con el aval de la Dirección Asistencial del Centro Sanitario, mediante informe razonado que acredite los cambios propuestos e implantados por el candidato. Estos deben haber tenido un efecto constatable en la mejora de la calidad asistencial, en la eficiencia del uso de los recursos y/o en los resultados de salud obtenidos. En todo caso, tendrán que haber supuesto, en su conjunto, una mejora sustancial sobre la situación de origen. A juicio del tribunal, y en relación con el cargo al que se opta, este ítem será valorado desde 0 a 10 puntos.

1.1.6. Dirección Asistencial, Subdirecciones Asistenciales y Direcciones de Planes Integrales y/o Estratégicos, a través de nombramiento o concurso público, habiendo alcanzado los objetivos planteados, todo ello acreditado por la Dirección Gerencia del centro correspondiente o del responsable superior en la Consejería de Salud o el Servicios Andaluz de Salud: 2 puntos por año, hasta un máximo de 10 puntos.

1.1.7. Por formar parte de las distintas Comisiones de Calidad Asistencial constituidas en centros sanitarios: 0,25 puntos por cada año, hasta un máximo de 2,5 puntos. La certificación deberá extenderse por el Director Asistencial, y en la misma debe constar el número anual de sesiones de las Comisiones a la que ha asistido y la actividad que ha desempeñado en la misma.

1.1.8. Por desempeñar la Secretaría de las distintas Comisiones de Calidad Asistencial constituidas en centros sanitarios: 0,5 puntos por cada año, hasta un máximo de 2,5 puntos. La certificación deberá extenderse por el Director Asistencial, y en la misma debe constar el número anual de sesiones de las Comisiones a la que ha asistido y la actividad que ha desempeñado en la misma.

1.1.9. Responsable de Calidad Asistencial del Centro: 1 punto por año, hasta un máximo de 5 puntos. La certificación deberá extenderse por el Director Asistencial, y en la misma debe constar la actividad que ha desempeñado como responsable de la misma.

1.2. Méritos derivados de la docencia impartida (máximo 15 puntos).

1.2.1. Actividades formativas, hasta un máximo de 6 puntos.

- En gestión clínica, organización sanitaria y/o calidad asistencial: 0,3 puntos por cada 10 horas como docente, hasta un máximo de 3 puntos.

- En el área de conocimiento de la especialidad y/o línea de la actividad profesional que se realiza: 0,3 puntos por cada 10 horas como docente, hasta un máximo de 3 puntos.

Sólo serán evaluables estos méritos cuando se traten de actividades acreditadas por alguno de los órganos que integran el Sistema de Acreditación de Formación Continuada en el Sistema Nacional de Salud.

1.2.2. Tutor de la formación en la categoría profesional a la que pertenece la especialidad correspondiente en los últimos diez años: 0,5 puntos por año, hasta un máximo de 5 puntos.

1.2.3. Jefe de Estudios y Responsable de Formación: 1 punto por año, hasta un máximo de 5 puntos.

1.2.4. Supervisión y formación de investigadores, tales como tutoría de la formación en investigación post-formación sanitaria especializada (programa Río Hortega): 0,5 puntos por año, hasta un máximo de 5 puntos.

1.2.5. Profesor de Universidad (el ítem con mayor puntuación excluye a los otros): máximo 5 puntos.

- Tutor clínico o Profesor asociado con plaza concomitante en la categoría profesional a la que pertenece: 0,5 puntos por año hasta un máximo de 5 puntos.

- Profesor Titular o Profesor Contratado Doctor con plaza vinculada en la especialidad: 1 punto por año hasta un máximo de 5 puntos.

- Catedrático con plaza vinculada en la especialidad: 1,5 puntos por año hasta un máximo de 5 puntos.

1.2.6. Otra docencia universitaria: hasta un máximo de 3 puntos.

- Por impartir créditos de formación universitaria de post-grado: 0,15 puntos por cada 10 horas, hasta un máximo de 1,5 puntos.

- Tutoría de trabajos de fin de másteres oficiales: 0,15 puntos por cada alumno tutelado, hasta un máximo de 1,5 puntos.

1.3. Méritos científicos (máximo 30 puntos).

1.3.1. Formación: hasta un máximo de 9 puntos.

- Grado de doctor o, en caso de diplomados, máster oficial compatible con acceso al doctorado: 5 puntos.

- Formación científica posdoctoral en un centro de prestigio internacional, diferente a aquel en el que se realizó la tesis doctoral: 1 punto por cada 6 meses, hasta un máximo de 5 puntos.

- Formación en investigación post-formación sanitaria especializada (programa Río Hortega), y contratos de programas Sara Borrell, Juan de la Cierva y Marie Curie o similares: 3 puntos.

1.3.2. Actividad en I+D+i: hasta un máximo de 45 puntos.

- Publicaciones: hasta 20 puntos para personal facultativo y hasta 15 puntos para personal de enfermería.

Se considerarán exclusivamente las publicaciones incluidas en el Science Citation Index (SCI). El factor de impacto será el correspondiente al de la última edición disponible en la ISI Web of Knowledge del Journal Citation Reports.

Se valorará el orden de autores dentro de la publicación: El primer y último autor se puntuarán según el factor de impacto (FI) de la revista; el segundo autor el 0.6 del FI, el tercer autor 0.4; y el resto de autores 0.2 del FI. Se igualará el valor del segundo autor al del primero cuando se indique que los dos primeros autores han contribuido igualmente al manuscrito. No se valorarán como autores de una publicación los mencionados en un índice de autores en el apéndice.

Cuando por un mismo cargo compitan profesionales con líneas de investigación en áreas de conocimiento diferentes se ponderará cada revista según el decil/cuartil que ocupa dentro de su especialidad.

- Proyectos de investigación con financiación competitiva financiados por agencias públicas o privadas: hasta 8 puntos para personal facultativo y hasta 10 puntos para personal de enfermería.

La valoración de los proyectos internacionales (3 puntos el investigador principal [IP]) será superior a la de los nacionales (1,5 puntos el IP) y ésta a la de los autonómicos (0,5 puntos el IP).

La valoración del IP será 4 veces superior a la del resto de investigadores del proyecto.

- Ensayos clínicos (fases I y II, y ensayos clínicos independientes): hasta un máximo de 4 puntos.

Participación en ensayos clínicos en fase I y ensayos clínicos independientes: 1,5 puntos el IP, y ensayos clínicos en fase II: 1 punto el IP, entendiéndose como IP el responsable nacional o internacional del ensayo cuando son multicéntricos o el responsable local cuando es unicéntrico.

La valoración del IP será 4 veces superior a la del resto de investigadores del ensayo clínico.

- Transferencia de tecnologías y conocimiento: hasta un máximo de 8 puntos.

Por cada patente o modelo de utilidad licenciados: 5 puntos.

Por cada patente o modelo de utilidad registrados: 1,5 puntos.

Investigación contratada o proyectos científicos cooperativos con empresas (no ensayos clínicos salvo en fase I), siempre como investigador principal, a través de convenios de colaboración gestionados por Fundaciones para la Gestión de la Investigación vinculadas a entidades públicas: 1 punto.

-Otros méritos: hasta un máximo de 5 puntos.

- Por cada tesis doctoral dirigida: 0,5 puntos.

- Participación en grupos de investigación estables (PAIDI y otras instituciones de investigación): 0,5 puntos por año.

- Libros y capítulos de libros: hasta 0,5 puntos por cada libro o capítulo, a valoración del tribunal.

- Premios científicos unipersonales de ámbito regional: 0,5 puntos.

- Premios científicos unipersonales de ámbito nacional: 1 punto.

- Premios científicos unipersonales de ámbito internacional: 2 puntos.

- Miembro de Comités editoriales de revistas incluidas en el Science Citation Index (SCI): 0,5 puntos.

- Evaluador de artículos científicos de revistas incluidas en el Science Citation Index (SCI): 0,25 puntos por año.

1.3.3. Gestión de la I+D+i: hasta un máximo de 9 puntos.

- Cargos unipersonales de gestión científica en la administración estatal o autonómica (Subdirector en el ISCIII; Director de planes de investigación): 2,5 puntos por año.

- Cargos unipersonales de gestión científica en la administración estatal o autonómica (responsables y adjuntos de áreas de la Agencia Nacional de Evaluación y Prospectiva, responsables y miembros de las Comisiones de Evaluación del Fondo de Investigación Sanitaria o del Plan Nacional o de agencias similares de ámbito autonómico): 1 punto por año.

- Cargos unipersonales de gestión de la I+D+i en instituciones públicas o privadas (Director, en Centros de Investigación Biomédica o Institutos de Investigación): 2 puntos por año.

- Cargos unipersonales de gestión de la I+D+i en instituciones públicas o privadas (Vicedirector y responsables de áreas en Centros de Investigación Biomédica o Institutos de Investigación): 0,5 puntos por año.

- Coordinadores nacionales de estructuras estables de investigación (RETICS, CIBER, CAIBER): 2 puntos por año.

- Coordinadores de grupos o nodos en estructuras estables de investigación (RETICS, CIBER, CAIBER): 1 punto por año.

- Responsables de grupos de investigación oficiales con financiación competitiva (PAIDI y otras instituciones de investigación): 1 punto por año.

1.4. Méritos derivados de la formación recibida (máximo 5 puntos).

1.4.1. Estancias formativas en el área de conocimiento de la especialidad, hasta un máximo de 5 puntos.

- Por cada seis meses de estancia en un centro extranjero mediante beca de ampliación de estudios o similar: 3 puntos. Para estancias menores, nunca inferiores a un mes, la puntuación se calculará proporcionalmente a su duración.

- Por cada seis meses de estancia en un centro nacional mediante beca de ampliación de estudios o similar: 2 puntos. Para estancias menores, nunca inferiores a un mes, la puntuación se calculará proporcionalmente a su duración.

1.4.2. Estudios de maestría y experto, hasta un máximo de 5 puntos.

- Por cada máster universitario relacionado con el área de conocimiento de la especialidad del cargo que se convoca: 2,5 puntos.

- Por cada diploma de experto universitario relacionado con el área de conocimiento de la especialidad del cargo que se convoca: 1,5 puntos.

1.4.3. Actividades formativas: hasta un máximo de 3 puntos.

- En gestión clínica, organización sanitaria, calidad asistencial, y medicina o cuidados basados en la evidencia. Por cada crédito obtenido como discente: 0,15 puntos.

- En el área de conocimiento de la especialidad y/o línea de la actividad profesional que realiza. Por cada crédito obtenido como discente: 0,10 puntos.

Sólo serán evaluables estos méritos cuando se traten de actividades con créditos universitarios para los discentes (se excluyen los estudios de maestría y de experto) o acreditadas por alguno de los órganos que integran el Sistema de Acreditación de Formación Continuada en el Sistema Nacional de Salud.

Sevilla, 9 de octubre de 2019.- El Director Gerente, P.A. (Res. de 17.3.2017), la Directora General de Personal, Pilar Bartolomé Hernández.

2. Autoridades y personal

2.2. Oposiciones, concursos y otras convocatorias

CONSEJERÍA DE SALUD Y FAMILIAS

Resolución de 9 de octubre de 2019, de la Dirección Gerencia del Servicio Andaluz de Salud, por la que se convoca concurso de méritos para la cobertura de cargo intermedio de Supervisor/a de Enfermería en el Hospital Universitario Torrecárdenas. (Ref. 3869).

La Ley 44/2003, de 21 de noviembre, de Ordenación de las Profesiones Sanitarias, dispone en el apartado 3 de su artículo 4 que los profesionales sanitarios desarrollan, entre otras, funciones en los ámbitos asistencial, investigador, docente, de Gestión Clínica, de prevención, de información y de educación sanitarias.

Asimismo, la citada Ley 44/2003, en su artículo 10, apartado 1, establece que las Administraciones Sanitarias, los servicios de salud o los órganos de gobierno de los centros y establecimientos sanitarios, según corresponda, establecerán los medios y sistemas de acceso a las funciones de gestión clínica a través de procedimientos en los que habrán de tener participación los propios profesionales, y en el apartado 2 del mismo artículo postula que tendrán la consideración de funciones de gestión clínica las relativas a la jefatura o coordinación de unidades y equipos sanitarios y asistenciales, estableciendo también que tales funciones podrán ser desempeñadas en función de criterios que acrediten los conocimientos necesarios y la adecuada capacitación. Finalmente, el apartado tercero del reiterado artículo 10 normativiza que el ejercicio de funciones de Gestión Clínica estará sometido a la evaluación periódica y podrá determinar, en su caso, la confirmación o remoción del interesado en dichas funciones.

Con estos precedentes legislativos, el Decreto 75/2007, de 13 de marzo, por el que se regula el sistema de provisión de puestos directivos y cargos intermedios de los centros sanitarios del Servicio Andaluz de Salud (BOJA núm. 54, de 16 de marzo de 2007), incluyó la supervisión dentro del conjunto de cargos intermedios del Servicio Andaluz de Salud cuyo sistema de provisión es el concurso de méritos, estableciendo y regulando su acceso a través de lo contemplado en este decreto y en la Orden de 10 de agosto de 2007, de la Consejería de Salud (BOJA núm. 165, de 22 de agosto de 2007), de desarrollo del citado decreto, modificada por Orden de la Consejería de Salud de 21 de diciembre de 2015 (BOJA núm. 252, de 31 de diciembre de 2015).

Por ello, atendiendo a los antecedentes citados, y en virtud del artículo 12.d) del Decreto 105/2019, de 12 de febrero, por el que se establece la estructura orgánica de la Consejería de Salud y Familias, esta Dirección Gerencia del Servicio Andaluz de Salud

R E S U E L V E

Primero. Convocar por el sistema de concurso de méritos la cobertura de cargo intermedio, de Supervisor/a de Enfermería en el Hospital Universitario Torrecárdenas.

Segundo. Aprobar las bases que regirán la convocatoria y el baremo que se aplicará para la evaluación curricular y de las competencias profesionales, contenido en el Anexo II.

Tercero. En lo no previsto en la presente resolución, se estará a lo dispuesto en el Decreto 75/2007, de 13 de marzo de 2007, por el que se regula el sistema de provisión de puestos directivos y cargos intermedios de los centros sanitarios del Servicio Andaluz

de Salud (BOJA núm. 54, de 16 de marzo de 2007), y la Orden de 10 de agosto de 2007, de la Consejería de Salud (BOJA núm. 165, de 22 de agosto de 2007), que desarrolla el anterior, modificada por la Orden de 21 de diciembre de 2015, de la Consejería de Salud (BOJA núm. 252, de 31 de diciembre de 2015).

Contra la presente resolución, que pone fin a la vía administrativa, podrá interponerse recurso potestativo de reposición ante esta Dirección Gerencia, en el plazo de un mes a partir de su publicación, de conformidad con lo establecido en los artículos 123.1 y 124.1 de la Ley 39/2015, de 1 de octubre, del Procedimiento Administrativo Común de las Administraciones Públicas, o directamente recurso contencioso-administrativo ante el Juzgado de lo Contencioso-Administrativo de Sevilla, sede de este órgano, en el plazo de dos meses contados desde el día siguiente al de su publicación, de conformidad con lo establecido en el artículo 46.1 de la Ley 29/1998, de 13 de julio, reguladora de la Jurisdicción Contencioso-Administrativa.

BASES REGULADORAS DEL PROCESO SELECTIVO PARA LA COBERTURA DE CARGO INTERMEDIO DE SUPERVISOR/A DE ENFERMERÍA EN EL HOSPITAL UNIVERSITARIO TORRECÁRDENAS

1. Sistema de provisión.

1.1. La provisión del cargo convocado se llevará a cabo por el sistema de concurso de méritos.

1.2. El proceso selectivo será evaluado por una Comisión de Selección y consistirá en dos fases: evaluación curricular y de las competencias profesionales y evaluación de un Proyecto de Gestión.

1.2.1. Evaluación curricular y de las competencias profesionales:

Consistirá en la valoración de los méritos profesionales de los interesados que permita conocer su aptitud, idoneidad, experiencia asistencial, formación y actividades docentes e investigadoras, todo ello mediante la aplicación del Baremo de Méritos que se incluye como Anexo II en esta convocatoria.

La puntuación máxima que se podrá otorgar será de 60 puntos.

1.2.2. Proyecto de Gestión:

Cada candidato expondrá ante la Comisión de Selección un Proyecto de Gestión, cuyo contenido deberá incluir, necesariamente, todas las líneas de actuación: asistencial, docente, investigación e innovación, y gestión del área de responsabilidad de Quirófano.

La defensa del Proyecto de Gestión se realizará mediante exposición en un acto público, seguida de un debate con los miembros de la Comisión. En la misma se valorarán obligadamente los siguientes aspectos clave en relación al cargo que se opta.

1. Visión, misión y valores del área asistencial de su competencia y su incardinación con los valores del Sistema Sanitario Público de Andalucía.
2. Líneas estratégicas y análisis DAFO del área asistencial de su competencia
3. La cartera de servicios con especial énfasis en los procesos asistenciales.
4. El análisis de los recursos humanos, estructurales y fungibles asignados y las propuestas para su gestión eficiente.
5. Los objetivos a conseguir, su cronograma y los indicadores y estándares de referencia en los ámbitos asistenciales, docentes y de investigación e innovación.
6. La orientación a resultados en las diferentes líneas de producción del área asistencial de su competencia
7. Las propuestas para materializar una participación ciudadana efectiva.
8. La gestión de la calidad y su acreditación.
9. Las propuestas para liderar grupos, delegar, generar equipo y propiciar la gestión participativa.

10. La capacidad de generar y transferir conocimientos e innovaciones.

La exposición del Proyecto de Gestión será pública, siendo secretas las deliberaciones de la Comisión de Selección. La puntuación máxima a otorgar será de 40 puntos

2. Requisitos de los aspirantes.

Para poder participar en esta convocatoria los aspirantes deberán reunir los requisitos que se señalan a continuación, referidos al último día de plazo de presentación de solicitudes, y mantenerlos durante todo el proceso selectivo:

2.1. Poseer la nacionalidad española o la de un Estado miembro de la Unión Europea o del Espacio Económico Europeo, u ostentar el derecho a la libre circulación de trabajadores conforme al Tratado de la Unión Europea o a otros tratados ratificados por España, o tener reconocido tal derecho por norma legal.

2.2. Estar en posesión de la titulación de Diplomado Universitario Sanitario en Enfermería o Grado en Enfermería o en condiciones de obtenerla dentro del plazo de presentación de solicitudes.

2.3. Poseer la capacidad funcional necesaria para el desempeño de las funciones que se deriven del correspondiente nombramiento.

2.4. Tener cumplidos 18 años y no exceder de la edad de jubilación forzosa.

2.5. Podrá participar toda persona que esté previamente vinculada al Sistema Nacional de Salud, bien como personal funcionario de carrera o personal estatutario fijo, bien como personal laboral fijo o indefinido o bien como personal funcionario o personal estatutario interino, siempre que el nombramiento temporal de interinidad se deba a la cobertura de plazas vacantes no cubiertas por personal funcionario de carrera o personal estatutario fijo.

2.6. No haber sido separado del servicio, mediante expediente disciplinario, de cualquier Servicio de Salud o Administración Pública en los seis años anteriores a la convocatoria, ni hallarse inhabilitado con carácter firme para el ejercicio de funciones públicas ni, en su caso, para la correspondiente profesión.

2.7. Toda persona de cualquiera de los Estados miembros de la Unión Europea o del Espacio Económico Europeo, que reúna los requisitos previstos en el punto 2.5, podrá participar en los procedimientos de provisión que se convoquen en los términos establecidos en el artículo 57 del Real Decreto Legislativo 5/2015, de 30 de octubre, por el que se aprueba el texto refundido de la Ley del Estatuto Básico del Empleado Público.

2.8. Formación específica para cargos intermedios en el sistema de gestión de riesgos laborales, mediante la acreditación del «Curso específico en Prevención de Riesgos Laborales para cargos intermedios o aspirantes a cargos intermedios», o estar en condiciones de obtenerla dentro del plazo de presentación de solicitudes. A tal efecto, en la página web del SAS se encuentra disponible la información necesaria para la realización del citado curso.

3. Características del cargo convocado y funciones a desarrollar.

3.1. Características del cargo convocado.

3.1.1. Denominación: Supervisor/a de Enfermería.

3.1.2. Subgrupo retributivo: A2 (anteriormente Grupo B).

3.1.3. Nivel: 22.

3.1.4. Las retribuciones para el cargo convocado serán las establecidas en la normativa vigente del Servicio Andaluz de Salud para el puesto: 070500 Supervisor de Enfermería.

3.2. Funciones a desarrollar:

Además de las funciones que tenga asignadas en el área asistencial de Quirófano son entre otras:

a) Impulsar la gestión de los cuidados, favoreciendo la personalización de la atención en todos los procesos asistenciales priorizados por la Consejería de Salud y otros ámbitos

de actuación establecidos por los Planes Integrales de Salud, que permitan la mejora continua en la práctica clínica y en los estándares de calidad asumidos por la Unidad, incorporando las actividades de promoción de la salud, de educación para la salud y de prevención de la enfermedad.

b) Desarrollar y coordinar la atención de forma prioritaria a los pacientes en situación de especial vulnerabilidad, con mayores necesidades de cuidados, que deban ser atendidos en el domicilio o en la unidad.

c) Promover y establecer mecanismos de coordinación entre los profesionales de los distintos niveles asistenciales y del entorno social de acuerdo con los criterios establecidos por la Dirección Gerencia del Centro y la Dirección Asistencial correspondiente, en el marco de las estrategias de la Consejería de Salud, para conseguir una continuidad de cuidados eficaz en todos los procesos asistenciales.

d) Realizar una gestión por competencias, evaluando y propiciando la adquisición de competencias de los profesionales de su área de conocimiento e impulsando acciones de mejora organizativa y modernización en el ámbito de la gestión de los profesionales.

e) Elaborar junto a la Dirección de la Unidad los objetivos de los acuerdos de gestión.

f) Propiciar y favorecer la participación de los profesionales de su área de referencia de conocimiento en el seguimiento y monitorización de los indicadores específicos del Cuadro de Mandos de su área asistencial, con la finalidad de facilitar el correcto seguimiento de los objetivos definidos en el Acuerdo de Gestión.

g) Evaluar junto con la Dirección de la Unidad la efectividad, la calidad y la eficiencia de las actuaciones profesionales que se prestan por los profesionales de su área de referencia de conocimiento en Salud, proponiendo a la Dirección las medidas de mejora más adecuadas.

h) Evaluar a los profesionales de su área asistencial, de su área de referencia de conocimiento, sus objetivos individuales con carácter anual, en orden a lograr el óptimo cumplimiento de los objetivos del acuerdo de gestión de la Unidad y del Contrato Programa del Centro.

i) Colaborar en las actuaciones que en materia de docencia e investigación desarrolla la unidad, con especial énfasis en la práctica de cuidados.

j) Gestionar las estrategias y programas que permitan el cumplimiento de los acuerdos de consumo de su Acuerdo de Gestión Clínica a través del uso óptimo, adecuado y eficiente, de medicamentos y el material clínico y su mantenimiento, así como los productos sanitarios necesarios para la provisión de los cuidados más adecuados a la población.

k) Proponer a la Dirección de la Unidad cuantas medidas, iniciativas e innovaciones pudieran contribuir al mejor funcionamiento en el desarrollo de los cuidados.

l) Gestionar, organizar y promover todas las actividades necesarias para la integración efectiva de la prevención de riesgos laborales en el Área de conocimiento de su referencia, según las instrucciones recibidas por la Dirección y en consonancia con los objetivos marcados por la organización en materia de Prevención de Riesgos Laborales.

m) Otras funciones que en materia de cuidados le sean atribuidas por la Dirección de la Unidad o por la Dirección de su Centro.

4. Solicitudes y documentación.

4.1. Las solicitudes se dirigirán a la Dirección Gerencia del Centro Hospitalario según modelo que figura como Anexo I a la presente resolución, y se presentarán en el Registro General del Hospital Universitario Torrecárdenas, sito en C/ Hermandad de Donantes de Sangre s/n de Almería, en el plazo de veinte días naturales contados a partir del siguiente al de la publicación de la presente resolución en el Boletín Oficial de la Junta de Andalucía, sin perjuicio de lo previsto en el artículo 16.4 de la Ley 39/2015, de 1 de octubre, del Procedimiento Administrativo Común de las Administraciones Públicas.

- 4.2. A la solicitud se acompañará la siguiente documentación.
- 4.2.1. Fotocopia del DNI.
 - 4.2.2. Fotocopia compulsada de la titulación exigida en el apartado 2.2.
 - 4.2.3. Relación de los méritos valorables alegados con original o copia compulsada de las certificaciones o acreditaciones de los citados méritos.
 - 4.2.4. Proyecto de Gestión
 - 4.2.5. Acreditación de los requisitos establecidos en las bases 2.5 y 2.6.
 - 4.2.6. Acreditación del curso específico de prevención de riesgos laborales para cargos intermedios o aspirantes a cargos intermedios contemplado en el apartado 2.8.

5. Admisión de solicitudes.

5.1. Finalizado el plazo de presentación de solicitudes, la Dirección Gerencia del Hospital Universitario Torrecárdenas aprobará resolución comprensiva de las listas de admitidos y excluidos, con expresión del nombre, apellidos y causa de exclusión, en su caso. En dicha resolución se designarán los miembros que compondrán la Comisión de Selección a la que alude el punto 6 de las bases de esta convocatoria.

5.2. Las listas se publicarán en los tablones de anuncios de Hospital Universitario Torrecárdenas y en la página web del SAS (www.juntadeandalucia.es/servicioandaluzdesalud), surtiendo dicha publicación los efectos de la notificación, de acuerdo con el artículo 45.1 de la Ley 39/2015, de 1 de octubre, del Procedimiento Administrativo Común de las Administraciones Públicas. Contra la lista de admitidos y excluidos, los interesados podrán presentar alegaciones, en el plazo de cinco días hábiles, contados a partir del día siguiente al de la publicación, ante la Dirección Gerencia de Hospital Universitario Torrecárdenas.

5.3. Transcurrido el plazo previsto en el apartado anterior, y una vez resueltas las alegaciones contra la lista provisional, se publicará la lista definitiva de aspirantes admitidos.

6. Comisión de Selección.

6.1. De conformidad con lo dispuesto en el artículo 12 del Decreto 75/2007, de 13 de marzo, por el que se regula el sistema de provisión de puestos directivos y cargos intermedios de los centros sanitarios del Servicio Andaluz de Salud, la composición de la Comisión de Selección de la presente convocatoria será la siguiente:

6.1.1. Presidencia: Será desempeñada por el/la titular de la Dirección Gerencia del Hospital Universitario Torrecárdenas o persona en quien delegue.

6.1.2. Cuatro vocalías designadas por la persona que ejerza la Presidencia de acuerdo con lo contemplado en el apartado 2.b) del citado artículo 12 del Decreto 75/2007.

6.1.3. La Secretaría será desempeñada por la persona que tenga encomendada la gestión de profesionales del Hospital Universitario Torrecárdenas o persona en quien delegue, que actuará con voz pero sin voto.

6.2. La composición de la Comisión de Selección respetará el principio de presencia equilibrada de hombres y mujeres.

6.3. Abstención y recusación. Los miembros de la Comisión de Selección deberán abstenerse de intervenir, notificándolo a la Dirección Gerencia, cuando concurren en ellos algunas de las circunstancias previstas en el Artículo 23 de la Ley 40/2015, de 1 de octubre, de Régimen Jurídico del Sector Público. Asimismo, los aspirantes podrán promover recusación de los miembros de la Comisión de Selección, de acuerdo con lo previsto en el artículo 24 de dicha ley.

7. Desarrollo del proceso selectivo.

7.1. Tras la publicación del listado definitivo de aspirantes admitidos y excluidos, la Comisión de Selección iniciará y desarrollará el proceso selectivo conforme a lo previsto en esta convocatoria y elevará a la Dirección Gerencia del Hospital Universitario

Torrecárdenas la propuesta de resolución provisional del concurso de méritos, con indicación de la puntuación obtenida por cada uno de los aspirantes. La Comisión podrá, motivadamente, declarar desierto el cargo a proveer, cuando no concurren personas idóneas para su desempeño de acuerdo con los requisitos de la convocatoria.

7.2. La Dirección Gerencia del Hospital Universitario Torrecárdenas dictará resolución provisional con la propuesta de la Comisión de Selección, que será publicada en el tablón de anuncios del Centro y en la página web del Servicio Andaluz de Salud. Contra dicha resolución las personas interesadas podrán presentar alegaciones en el plazo de quince días naturales a contar desde el siguiente a la publicación de la misma.

7.3. La resolución definitiva del concurso será motivada, incluirá respuestas a las alegaciones presentadas a la resolución provisional y contendrá el nombramiento de la persona que haya obtenido mayor puntuación o, en caso contrario, declarará desierta la convocatoria.

7.4. Dicha resolución se hará pública en los tablones de anuncios del Hospital Universitario Torrecárdenas y en la página web del SAS, en el plazo máximo de seis meses a partir del día siguiente al de la publicación de la presente convocatoria en el Boletín Oficial de la Junta de Andalucía, de conformidad con lo previsto en el art. 9 del Decreto 75/2007, de 13 de marzo. Contra esta resolución, se podrá interponer recurso de alzada ante la Dirección General de Personal del SAS, de acuerdo con lo previsto en los artículos 121 y 122 de la Ley 39/2015, de 1 de octubre, del Procedimiento Administrativo Común de las Administraciones Públicas

8. Nombramiento, régimen de dedicación, evaluación y efectos.

8.1. La persona designada obtendrá un nombramiento para el desempeño del cargo por un periodo de cuatro años de duración, que será realizado por la persona titular de la Dirección Gerencia del Centro Sanitario al que se encuentre adscrito el cargo intermedio y que, en ningún caso, implicará el traslado de la plaza básica de la que, en su caso, sea titular.

8.2. Al personal del Servicio Andaluz de Salud o de los centros, servicios y establecimientos sanitarios de organismos, empresas públicas o cualesquiera otras entidades de naturaleza o titularidad pública admitidas en derecho, adscritas a la Administración Sanitaria de la Junta de Andalucía, que resulte nombrado con arreglo a lo establecido en el apartado anterior, se le reservará la plaza de origen, siempre que la ostente con carácter definitivo, o aquella que durante el desempeño del cargo pudiera obtener en concurso de traslados. Si la ostenta con destino provisional, la reserva de la plaza de origen quedará condicionada al carácter de temporalidad de su nombramiento en dicha plaza.

8.3. Al personal del Servicio Andaluz de Salud que resulte adjudicatario con arreglo a lo establecido en la presente convocatoria y que ostente la condición de personal funcionario o estatutario interino, la reserva de la plaza de origen quedará condicionada al carácter de temporalidad de dicha plaza, quedando por consiguiente reservada, en tanto no sea cubierta por su titular definitivo o la misma no sea amortizada.

Si la persona nombrada como cargo intermedio perdiera la reserva de la plaza de origen al ser la misma cubierta por su titular definitivo o por resultar amortizada la plaza, será cesada por resolución de la persona titular de la dirección del centro sanitario correspondiente y perderá toda vinculación con el Servicio Andaluz de Salud, no pudiendo continuar en el desempeño del cargo intermedio, dada la pérdida del requisito de vinculación al Sistema Nacional de Salud establecido en el punto 2.5 de esta resolución.

Si el cargo intermedio ostentase la condición de personal funcionario o estatutario interino, éste cesará en el mismo, tanto por renuncia, como por no superar la evaluación a que se refiere el artículo 15 del Decreto 75/2007, de 13 de marzo, como por remoción acordada mediante resolución motivada de la dirección del centro sanitario correspondiente y volverá a ocupar, en su caso, la plaza que tenía reservada.

El cese por sanción disciplinaria firme de separación del servicio o por cualquiera de las causas previstas en el artículo 16 del Decreto 75/2007, de 13 de marzo, del personal funcionario o estatutario interino del Servicio Andaluz de Salud que ocupe un cargo intermedio, implicará la pérdida de toda vinculación con el Servicio Andaluz de Salud.

8.4. De resultar designada una persona procedente de otro Servicio de Salud, quedará en su plaza de origen en la situación administrativa que le corresponda, perdiendo todo vínculo con el Servicio Andaluz de Salud en el caso de ser cesada por cualquiera de las causas previstas en el artículo 16 del Decreto 75/2007, de 13 de marzo.

8.5. De conformidad con lo previsto en el artículo 11 del Decreto 75/2007, de 13 de marzo, el desempeño del cargo a cubrir será, necesariamente, en régimen de dedicación exclusiva.

8.6. El desempeño del cargo será objeto de evaluación conforme a lo establecido en el artículo 15 del citado Decreto 75/2007, de 13 de marzo.

ANEXO I

Don/Doña,
con DNI núm., y domicilio en,
calle/avda./pza.,
tfnos., correo electrónico,
en posesión del título de, especialidad

EXPONE: Que desea tomar parte en la convocatoria para la provisión de cargo intermedio de Supervisor/a de Enfermería en el Hospital Universitario Torrecárdenas (Ref. 3869), convocado por la Dirección Gerencia del Servicio Andaluz de Salud mediante resolución de fecha, BOJA núm. de fecha

SOLICITA: Ser admitido a dicha convocatoria, para lo cual aporta la siguiente documentación (enumerar):

Fecha y firma

SR./A. DIRECTOR/A GERENTE DEL HOSPITAL UNIVERSITARIO TORRECÁRDENAS.

ANEXO II

BAREMO DE MÉRITOS PROFESIONALES

1. Méritos profesionales (máximo 60 puntos).

1.1. Méritos asistenciales (máximo 40 puntos).

1.1.1. Dirección de Unidades de Gestión Clínica (UGC), Jefatura de Servicio, Jefatura de Sección, Jefatura de Bloque, Coordinador de Cuidados y Supervisor de Enfermería, mediante concurso público y habiendo superado las evaluaciones periódicas, todo ello acreditado por la Dirección Gerencia del centro correspondiente: 2 puntos por año en el caso de los Directores de UGC, Jefes de Servicio y Jefes de Bloque, hasta un máximo de 10 puntos, y 1 punto por año en el caso de los Jefes de Sección, Coordinadores de Cuidados y Supervisores de Enfermería, hasta un máximo de 5 puntos.

1.1.2. Acreditación profesional por agencias oficiales, como la Agencia de Calidad Sanitaria de Andalucía (ACSA), hasta un máximo de 10 puntos: nivel avanzado 5 puntos, nivel experto 7,5 puntos y nivel excelente 10 puntos. La puntuación se adaptará, por la Comisión de Selección, si es un sistema de acreditación diferente al de la ACSA.

1.1.3. Cumplimiento de los objetivos individuales en la UGC o el Servicio en el que ha desarrollado su trabajo: a) 0,5 puntos por año si el cumplimiento está entre 60% y 80%,

hasta un máximo de 5 puntos; y b) 2 puntos por año si el cumplimiento es superior al 80%, hasta un máximo de 10 puntos. Se contabilizará a partir de los acuerdos de gestión de los últimos 5 años.

1.1.4. Cumplimiento de los objetivos globales de la UGC o del Servicio en el que ha desarrollado su trabajo, una vez aplicado el factor de corrección: a) 0,5 puntos por año si el cumplimiento está entre 60% y 80%, hasta un máximo de 2,5 puntos; y b) 1 punto por año si el cumplimiento es superior al 80%, hasta un máximo de 5 puntos. Se contabilizará a partir de los acuerdos de gestión de los últimos 5 años.

1.1.5. Innovaciones significativas en la organización asistencial, en el diseño y ejecución de programas de calidad, incluyendo los cuidados basados en la evidencia (Instituto Joanna Briggs y similares), procesos asistenciales, o en el uso de recursos asistenciales, iniciadas o mantenidas en los últimos diez años, con resultados contrastados, según informe del Director de la Unidad de Gestión Clínica (UGC), o en su defecto del Jefe de Servicio y o del Jefe de Bloque correspondiente, y con el aval de la Dirección Asistencial del Centro Sanitario, mediante informe razonado que acredite los cambios propuestos e implantados por el candidato. Estos deben haber tenido un efecto constatable en la mejora de la calidad asistencial, en la eficiencia del uso de los recursos y/o en los resultados de salud obtenidos. En todo caso, tendrán que haber supuesto, en su conjunto, una mejora sustancial sobre la situación de origen. A juicio del tribunal, y en relación con el cargo al que se opta, este ítem será valorado desde 0 a 10 puntos.

1.1.6. Dirección Asistencial, Subdirecciones Asistenciales y Direcciones de Planes Integrales y/o Estratégicos, a través de nombramiento o concurso público, habiendo alcanzado los objetivos planteados, todo ello acreditado por la Dirección Gerencia del centro correspondiente o del responsable superior en la Consejería de Salud o el Servicios Andaluz de Salud: 2 puntos por año, hasta un máximo de 10 puntos.

1.1.7. Por formar parte de las distintas Comisiones de Calidad Asistencial constituidas en centros sanitarios: 0,25 puntos por cada año, hasta un máximo de 2,5 puntos. La certificación deberá extenderse por el Director Asistencial, y en la misma debe constar el número anual de sesiones de las Comisiones a la que ha asistido y la actividad que ha desempeñado en la misma.

1.1.8. Por desempeñar la Secretaría de las distintas Comisiones de Calidad Asistencial constituidas en centros sanitarios: 0,5 puntos por cada año, hasta un máximo de 2,5 puntos. La certificación deberá extenderse por el Director Asistencial, y en la misma debe constar el número anual de sesiones de las Comisiones a la que ha asistido y la actividad que ha desempeñado en la misma.

1.1.9. Responsable de Calidad Asistencial del Centro: 1 punto por año, hasta un máximo de 5 puntos. La certificación deberá extenderse por el Director Asistencial, y en la misma debe constar la actividad que ha desempeñado como responsable de la misma.

1.2. Méritos derivados de la docencia impartida (máximo 15 puntos).

1.2.1. Actividades formativas, hasta un máximo de 6 puntos.

- En gestión clínica, organización sanitaria y/o calidad asistencial: 0,3 puntos por cada 10 horas como docente, hasta un máximo de 3 puntos.

- En el área de conocimiento de la especialidad y/o línea de la actividad profesional que se realiza: 0,3 puntos por cada 10 horas como docente, hasta un máximo de 3 puntos.

Solo serán evaluables estos méritos cuando se traten de actividades acreditadas por alguno de los órganos que integran el Sistema de Acreditación de Formación Continuada en el Sistema Nacional de Salud.

1.2.2. Tutor de la formación en la categoría profesional a la que pertenece la especialidad correspondiente en los últimos diez años: 0,5 puntos por año, hasta un máximo de 5 puntos.

1.2.3. Jefe de Estudios y Responsable de Formación: 1 punto por año, hasta un máximo de 5 puntos.

1.2.4. Supervisión y formación de investigadores, tales como tutoría de la formación en investigación post-formación sanitaria especializada (programa Río Hortega): 0,5 puntos por año, hasta un máximo de 5 puntos.

1.2.5. Profesor de Universidad (el ítem con mayor puntuación excluye a los otros): máximo 5 puntos.

- Tutor clínico o Profesor asociado con plaza concomitante en la categoría profesional a la que pertenece: 0,5 puntos por año hasta un máximo de 5 puntos.

- Profesor Titular o Profesor Contratado Doctor con plaza vinculada en la especialidad: 1 punto por año hasta un máximo de 5 puntos.

- Catedrático con plaza vinculada en la especialidad: 1,5 puntos por año hasta un máximo de 5 puntos.

1.2.6. Otra docencia universitaria: hasta un máximo de 3 puntos.

- Por impartir créditos de formación universitaria de post-grado: 0,15 puntos por cada 10 horas, hasta un máximo de 1,5 puntos.

- Tutoría de trabajos de fin de másteres oficiales: 0,15 puntos por cada alumno tutelado, hasta un máximo de 1,5 puntos.

1.3. Méritos científicos (máximo 30 puntos).

1.3.1. Formación: hasta un máximo de 9 puntos.

- Grado de doctor o, en caso de diplomados, máster oficial compatible con acceso al doctorado: 5 puntos.

- Formación científica posdoctoral en un centro de prestigio internacional, diferente a aquel en el que se realizó la tesis doctoral: 1 punto por cada 6 meses, hasta un máximo de 5 puntos.

- Formación en investigación post-formación sanitaria especializada (programa Río Hortega), y contratos de programas Sara Borrell, Juan de la Cierva y Marie Curie o similares: 3 puntos.

1.3.2. Actividad en I+D+i: hasta un máximo de 45 puntos.

- Publicaciones: hasta 20 puntos para personal facultativo y hasta 15 puntos para personal de enfermería.

Se considerarán exclusivamente las publicaciones incluidas en el Science Citation Index (SCI). El factor de impacto será el correspondiente al de la última edición disponible en la ISI Web of Knowledge del Journal Citation Reports.

Se valorará el orden de autores dentro de la publicación: El primer y último autor se puntuarán según el factor de impacto (FI) de la revista; el segundo autor el 0.6 del FI, el tercer autor 0.4; y el resto de autores 0.2 del FI. Se igualará el valor del segundo autor al del primero cuando se indique que los dos primeros autores han contribuido igualmente al manuscrito. No se valorarán como autores de una publicación los mencionados en un índice de autores en el apéndice.

Cuando por un mismo cargo compitan profesionales con líneas de investigación en áreas de conocimiento diferentes se ponderará cada revista según el decil/cuartil que ocupa dentro de su especialidad.

- Proyectos de investigación con financiación competitiva financiados por agencias públicas o privadas: hasta 8 puntos para personal facultativo y hasta 10 puntos para personal de enfermería.

La valoración de los proyectos internacionales (3 puntos el investigador principal [IP]) será superior a la de los nacionales (1,5 puntos el IP) y ésta a la de los autonómicos (0,5 puntos el IP).

La valoración del IP será 4 veces superior a la del resto de investigadores del proyecto.

- Ensayos clínicos (fases I y II, y ensayos clínicos independientes): hasta un máximo de 4 puntos.

Participación en ensayos clínicos en fase I y ensayos clínicos independientes: 1,5 puntos el IP, y ensayos clínicos en fase II: 1 punto el IP, entendiéndose como IP el responsable nacional o internacional del ensayo cuando son multicéntricos o el responsable local cuando es unicéntrico.

La valoración del IP será 4 veces superior a la del resto de investigadores del ensayo clínico.

- Transferencia de tecnologías y conocimiento: hasta un máximo de 8 puntos.

Por cada patente o modelo de utilidad licenciados: 5 puntos.

Por cada patente o modelo de utilidad registrados: 1,5 puntos.

Investigación contratada o proyectos científicos cooperativos con empresas (no ensayos clínicos salvo en fase I), siempre como investigador principal, a través de convenios de colaboración gestionados por Fundaciones para la Gestión de la Investigación vinculadas a entidades públicas: 1 punto.

- Otros méritos: hasta un máximo de 5 puntos.

- Por cada tesis doctoral dirigida: 0,5 puntos.

- Participación en grupos de investigación estables (PAIDI y otras instituciones de investigación): 0,5 puntos por año.

- Libros y capítulos de libros: hasta 0,5 puntos por cada libro o capítulo, a valoración del tribunal.

- Premios científicos unipersonales de ámbito regional: 0,5 puntos.

- Premios científicos unipersonales de ámbito nacional: 1 punto.

- Premios científicos unipersonales de ámbito internacional: 2 puntos.

- Miembro de Comités editoriales de revistas incluidas en el Science Citation Index (SCI): 0,5 puntos.

- Evaluador de artículos científicos de revistas incluidas en el Science Citation Index (SCI): 0,25 puntos por año.

1.3.3. Gestión de la I+D+i: hasta un máximo de 9 puntos.

- Cargos unipersonales de gestión científica en la administración estatal o autonómica (Subdirector en el ISCIII; Director de planes de investigación): 2,5 puntos por año.

- Cargos unipersonales de gestión científica en la administración estatal o autonómica (responsables y adjuntos de áreas de la Agencia Nacional de Evaluación y Prospectiva, responsables y miembros de las Comisiones de Evaluación del Fondo de Investigación Sanitaria o del Plan Nacional o de agencias similares de ámbito autonómico): 1 punto por año.

- Cargos unipersonales de gestión de la I+D+i en instituciones públicas o privadas (Director, en Centros de Investigación Biomédica o Institutos de Investigación): 2 puntos por año.

- Cargos unipersonales de gestión de la I+D+i en instituciones públicas o privadas (Vicedirector y responsables de áreas en Centros de Investigación Biomédica o Institutos de Investigación): 0,5 puntos por año.

- Coordinadores nacionales de estructuras estables de investigación (RETICS, CIBER, CAIBER): 2 puntos por año.

- Coordinadores de grupos o nodos en estructuras estables de investigación (RETICS, CIBER, CAIBER): 1 punto por año.

- Responsables de grupos de investigación oficiales con financiación competitiva (PAIDI y otras instituciones de investigación): 1 punto por año.

1.4. Méritos derivados de la formación recibida (máximo 5 puntos).

1.4.1. Estancias formativas en el área de conocimiento de la especialidad, hasta un máximo de 5 puntos.

- Por cada seis meses de estancia en un centro extranjero mediante beca de ampliación de estudios o similar: 3 puntos. Para estancias menores, nunca inferiores a un mes, la puntuación se calculará proporcionalmente a su duración.

- Por cada seis meses de estancia en un centro nacional mediante beca de ampliación de estudios o similar: 2 puntos. Para estancias menores, nunca inferiores a un mes, la puntuación se calculará proporcionalmente a su duración.

1.4.2. Estudios de maestría y experto, hasta un máximo de 5 puntos.

- Por cada máster universitario relacionado con el área de conocimiento de la especialidad del cargo que se convoca: 2,5 puntos.

- Por cada diploma de experto universitario relacionado con el área de conocimiento de la especialidad del cargo que se convoca: 1,5 puntos.

1.4.3. Actividades formativas: hasta un máximo de 3 puntos.

- En gestión clínica, organización sanitaria, calidad asistencial, y medicina o cuidados basados en la evidencia. Por cada crédito obtenido como discente: 0,15 puntos.

- En el área de conocimiento de la especialidad y/o línea de la actividad profesional que realiza. Por cada crédito obtenido como discente: 0,10 puntos.

Solo serán evaluables estos méritos cuando se traten de actividades con créditos universitarios para los discentes (se excluyen los estudios de maestría y de experto) o acreditadas por alguno de los órganos que integran el Sistema de Acreditación de Formación Continuada en el Sistema Nacional de Salud.

Sevilla, 9 de octubre de 2019.- El Director Gerente, P.A. (Resolución de 17.3.2017), la Directora General de Personal, Pilar Bartolomé Hernández.

2. Autoridades y personal

2.2. Oposiciones, concursos y otras convocatorias

CONSEJERÍA DE SALUD Y FAMILIAS

Resolución de 9 de octubre de 2019, de la Dirección Gerencia del Servicio Andaluz de Salud, por la que se convoca concurso de méritos para la cobertura de cargo intermedio de Supervisor/a de Enfermería en el Hospital Universitario Torrecárdenas (Ref. 3864).

La Ley 44/2003, de 21 de noviembre, de Ordenación de las Profesiones Sanitarias, dispone en el apartado 3 de su artículo 4 que los profesionales sanitarios desarrollan, entre otras, funciones en los ámbitos asistencial, investigador, docente, de Gestión Clínica, de prevención, de información y de educación sanitarias.

Asimismo, la citada Ley 44/2003, en su artículo 10, apartado 1, establece que las Administraciones sanitarias, los servicios de salud o los órganos de gobierno de los centros y establecimientos sanitarios, según corresponda, establecerán los medios y sistemas de acceso a las funciones de gestión clínica a través de procedimientos en los que habrán de tener participación los propios profesionales, y en el apartado 2 del mismo artículo postula que tendrán la consideración de funciones de gestión clínica las relativas a la jefatura o coordinación de unidades y equipos sanitarios y asistenciales, estableciendo también que tales funciones podrán ser desempeñadas en función de criterios que acrediten los conocimientos necesarios y la adecuada capacitación. Finalmente, el apartado tercero del reiterado artículo 10 normativiza que el ejercicio de funciones de Gestión Clínica estará sometido a la evaluación periódica y podrá determinar, en su caso, la confirmación o remoción del interesado en dichas funciones.

Con estos precedentes legislativos, el Decreto 75/2007, de 13 de marzo, por el que se regula el sistema de provisión de puestos directivos y cargos intermedios de los centros sanitarios del Servicio Andaluz de Salud (BOJA núm. 54, de 16 de marzo de 2007), incluyó la supervisión dentro del conjunto de cargos intermedios del Servicio Andaluz de Salud cuyo sistema de provisión es el concurso de méritos, estableciendo y regulando su acceso a través de lo contemplado en este decreto y en la Orden de 10 de agosto de 2007, de la Consejería de Salud (BOJA núm. 165, de 22 de agosto de 2007), de desarrollo del citado decreto, modificada por Orden de la Consejería de Salud, de 21 de diciembre de 2015 (BOJA núm. 252, de 31 de diciembre de 2015).

Por ello, atendiendo a los antecedentes citados, y en virtud del artículo 12.d) del Decreto 105/2019, de 12 de febrero, por el que se establece la estructura orgánica de la Consejería de Salud y Familias, esta Dirección Gerencia del Servicio Andaluz de Salud

R E S U E L V E

Primero. Convocar por el sistema de concurso de méritos la cobertura de cargo intermedio, de Supervisor/a de Enfermería en el Hospital Universitario Torrecárdenas.

Segundo. Aprobar las bases que regirán la convocatoria y el baremo que se aplicará para la evaluación curricular y de las competencias profesionales, contenido en el Anexo II.

Tercero. En lo no previsto en la presente resolución, se estará a lo dispuesto en el Decreto 75/2007, de 13 de marzo, por el que se regula el sistema de provisión de puestos directivos y cargos intermedios de los centros sanitarios del Servicio Andaluz de Salud (BOJA núm. 54, de 16 de marzo de 2007), y la Orden de 10 de agosto de 2007,

de la Consejería de Salud (BOJA núm. 165, de 22 de agosto de 2007), que desarrolla el anterior, modificada por la Orden de 21 de diciembre de 2015, de la Consejería de Salud (BOJA núm. 252, de 31 de diciembre de 2015).

Contra la presente resolución, que pone fin a la vía administrativa, podrá interponerse recurso potestativo de reposición ante esta Dirección Gerencia, en el plazo de un mes a partir de su publicación, de conformidad con lo establecido en los artículos 123.1 y 124.1 de la Ley 39/2015, de 1 de octubre, del Procedimiento Administrativo Común de las Administraciones Públicas, o directamente recurso contencioso-administrativo ante el Juzgado de lo Contencioso-Administrativo de Sevilla, sede de este órgano, en el plazo de dos meses contados desde el día siguiente al de su publicación, de conformidad con lo establecido en el artículo 46.1 de la Ley 29/1998, de 13 de julio, reguladora de la Jurisdicción Contencioso-Administrativa.

BASES REGULADORAS DEL PROCESO SELECTIVO PARA LA COBERTURA DE CARGO INTERMEDIO DE SUPERVISOR/A DE ENFERMERÍA EN EL HOSPITAL UNIVERSITARIO TORRECÁRDENAS

1. Sistema de provisión.

1.1. La provisión del cargo convocado se llevará a cabo por el sistema de concurso de méritos.

1.2. El proceso selectivo será evaluado por una Comisión de Selección y consistirá en dos fases: evaluación curricular y de las competencias profesionales y evaluación de un Proyecto de Gestión.

1.2.1. Evaluación curricular y de las competencias profesionales:

Consistirá en la valoración de los méritos profesionales de los interesados que permita conocer su aptitud, idoneidad, experiencia asistencial, formación y actividades docentes e investigadoras, todo ello mediante la aplicación del Baremo de Méritos que se incluye como Anexo II en esta convocatoria.

La puntuación máxima que se podrá otorgar será de 60 puntos.

1.2.2. Proyecto de Gestión:

Cada candidato expondrá ante la Comisión de Selección un Proyecto de Gestión, cuyo contenido deberá incluir, necesariamente, todas las líneas de actuación: asistencial, docente, investigación e innovación, y gestión del área de responsabilidad de Cuidados Intensivos.

La defensa del Proyecto de Gestión se realizará mediante exposición en un acto público, seguida de un debate con los miembros de la Comisión. En la misma se valorarán obligadamente los siguientes aspectos clave en relación al cargo que se opta.

1. Visión, misión y valores del área asistencial de su competencia y su incardinación con los valores del Sistema Sanitario Público de Andalucía.
2. Líneas estratégicas y análisis DAFO del área asistencial de su competencia.
3. La cartera de servicios con especial énfasis en los procesos asistenciales.
4. El análisis de los recursos humanos, estructurales y fungibles asignados y las propuestas para su gestión eficiente.
5. Los objetivos a conseguir, su cronograma y los indicadores y estándares de referencia en los ámbitos asistenciales, docentes y de investigación e innovación.
6. La orientación a resultados en las diferentes líneas de producción del área asistencial de su competencia.
7. Las propuestas para materializar una participación ciudadana efectiva.
8. La gestión de la calidad y su acreditación.
9. Las propuestas para liderar grupos, delegar, generar equipo y propiciar la gestión participativa.

10. La capacidad de generar y transferir conocimientos e innovaciones.

La exposición del Proyecto de Gestión será pública, siendo secretas las deliberaciones de la Comisión de Selección. La puntuación máxima a otorgar será de 40 puntos.

2. Requisitos de los aspirantes.

Para poder participar en esta convocatoria los aspirantes deberán reunir los requisitos que se señalan a continuación, referidos al último día de plazo de presentación de solicitudes, y mantenerlos durante todo el proceso selectivo:

2.1. Poseer la nacionalidad española o la de un Estado miembro de la Unión Europea o del Espacio Económico Europeo, u ostentar el derecho a la libre circulación de trabajadores conforme al Tratado de la Unión Europea o a otros tratados ratificados por España, o tener reconocido tal derecho por norma legal.

2.2. Estar en posesión de la titulación de Diplomado Universitario Sanitario en Enfermería o Grado en Enfermería o en condiciones de obtenerla dentro del plazo de presentación de solicitudes.

2.3. Poseer la capacidad funcional necesaria para el desempeño de las funciones que se deriven del correspondiente nombramiento.

2.4. Tener cumplidos 18 años y no exceder de la edad de jubilación forzosa.

2.5. Podrá participar toda persona que esté previamente vinculada al Sistema Nacional de Salud, bien como personal funcionario de carrera o personal estatutario fijo, bien como personal laboral fijo o indefinido o bien como personal funcionario o personal estatutario interino, siempre que el nombramiento temporal de interinidad se deba a la cobertura de plazas vacantes no cubiertas por personal funcionario de carrera o personal estatutario fijo.

2.6. No haber sido separado del servicio, mediante expediente disciplinario, de cualquier servicio de salud o Administración pública en los seis años anteriores a la convocatoria, ni hallarse inhabilitado con carácter firme para el ejercicio de funciones públicas ni, en su caso, para la correspondiente profesión.

2.7. Toda persona de cualquiera de los Estados miembros de la Unión Europea o del Espacio Económico Europeo, que reúna los requisitos previstos en el punto 2.5, podrá participar en los procedimientos de provisión que se convoquen en los términos establecidos en el artículo 57 del Real Decreto Legislativo 5/2015, de 30 de octubre, por el que se aprueba el texto refundido de la Ley del Estatuto Básico del Empleado Público.

2.8. Formación específica para cargos intermedios en el sistema de gestión de riesgos laborales, mediante la acreditación del «Curso específico en Prevención de Riesgos Laborales para cargos intermedios o aspirantes a cargos intermedios», o estar en condiciones de obtenerla dentro del plazo de presentación de solicitudes. A tal efecto en la página web del SAS se encuentra disponible la información necesaria para la realización del citado curso.

3. Características del cargo convocado y funciones a desarrollar.

3.1. Características del cargo convocado.

3.1.1. Denominación: Supervisor/a de Enfermería.

3.1.2. Subgrupo retributivo: A2 (anteriormente grupo B).

3.1.3. Nivel: 22.

3.1.4. Las retribuciones para el cargo convocado serán las establecidas en la normativa vigente del Servicio Andaluz de Salud para el puesto: 070500 Supervisor de Enfermería.

3.2. Funciones a desarrollar:

Además de las funciones que tenga asignadas en el área asistencial de Cuidados Intensivos son entre otras:

a) Impulsar la gestión de los cuidados, favoreciendo la personalización de la atención en todos los procesos asistenciales priorizados por la Consejería de Salud y otros ámbitos

de actuación establecidos por los Planes Integrales de Salud, que permitan la mejora continua en la práctica clínica y en los estándares de calidad asumidos por la Unidad, incorporando las actividades de promoción de la salud, de educación para la salud y de prevención de la enfermedad.

b) Desarrollar y coordinar la atención de forma prioritaria a los pacientes en situación de especial vulnerabilidad, con mayores necesidades de cuidados, que deban ser atendidos en el domicilio o en la unidad.

c) Promover y establecer mecanismos de coordinación entre los profesionales de los distintos niveles asistenciales y del entorno social de acuerdo con los criterios establecidos por la Dirección Gerencia del Centro y la Dirección Asistencial correspondiente, en el marco de las estrategias de la Consejería de Salud, para conseguir una continuidad de cuidados eficaz en todos los procesos asistenciales.

d) Realizar una gestión por competencias, evaluando y propiciando la adquisición de competencias de los profesionales de su área de conocimiento e impulsando acciones de mejora organizativa y modernización en el ámbito de la gestión de los profesionales.

e) Elaborar junto a la Dirección de la Unidad los objetivos de los acuerdos de gestión.

f) Propiciar y favorecer la participación de los profesionales de su área de referencia de conocimiento en el seguimiento y monitorización de los indicadores específicos del Cuadro de Mandos de su área asistencial, con la finalidad de facilitar el correcto seguimiento de los objetivos definidos en el Acuerdo de Gestión.

g) Evaluar junto con la Dirección de la Unidad la efectividad, la calidad y la eficiencia de las actuaciones profesionales que se prestan por los profesionales de su área de referencia de conocimiento en Salud, proponiendo a la Dirección las medidas de mejora más adecuadas.

h) Evaluar a los profesionales de su área asistencial, de su área de referencia de conocimiento, sus objetivos individuales con carácter anual, en orden a lograr el óptimo cumplimiento de los objetivos del acuerdo de gestión de la Unidad y del Contrato Programa del Centro.

i) Colaborar en las actuaciones que en materia de docencia e investigación desarrolla la unidad, con especial énfasis en la práctica de cuidados.

j) Gestionar las estrategias y programas que permitan el cumplimiento de los acuerdos de consumo de su Acuerdo de Gestión Clínica a través del uso óptimo, adecuado y eficiente, de medicamentos y el material clínico y su mantenimiento, así como los productos sanitarios necesarios para la provisión de los cuidados más adecuados a la población.

k) Proponer a la Dirección de la Unidad cuantas medidas, iniciativas e innovaciones pudieran contribuir al mejor funcionamiento en el desarrollo de los cuidados.

l) Gestionar, organizar y promover todas las actividades necesarias para la integración efectiva de la prevención de riesgos laborales en el Área de conocimiento de su referencia, según las instrucciones recibidas por la Dirección y en consonancia con los objetivos marcados por la organización en materia de Prevención de Riesgos Laborales.

m) Otras funciones que en materia de cuidados le sean atribuidas por la Dirección de la Unidad o por la Dirección de su Centro.

4. Solicitudes y documentación.

4.1. Las solicitudes se dirigirán a la Dirección Gerencia del Centro Hospitalario según modelo que figura como Anexo I a la presente resolución, y se presentarán en el Registro General del Hospital Universitario Torrecárdenas sito en C/ Hermandad de Donantes de Sangre, s/n, de Almería, en el plazo de veinte días naturales contados a partir del siguiente al de la publicación de la presente resolución en el Boletín Oficial de la Junta de Andalucía, sin perjuicio de lo previsto en el artículo 16.4 de la Ley 39/2015, de 1 de octubre, del Procedimiento Administrativo Común de las Administraciones Públicas.

- 4.2. A la solicitud se acompañará la siguiente documentación.
- 4.2.1. Fotocopia del DNI.
 - 4.2.2. Fotocopia compulsada de la titulación exigida en el apartado 2.2.
 - 4.2.3. Relación de los méritos valorables alegados con original o copia compulsada de las certificaciones o acreditaciones de los citados méritos.
 - 4.2.4. Proyecto de Gestión.
 - 4.2.5. Acreditación de los requisitos establecidos en las bases 2.5 y 2.6.
 - 4.2.6. Acreditación del curso específico de prevención de riesgos laborales para cargos intermedios o aspirantes a cargos intermedios contemplado en el apartado 2.8.

5. Admisión de solicitudes.

5.1. Finalizado el plazo de presentación de solicitudes, la Dirección Gerencia del Hospital Universitario Torrecárdenas aprobará resolución comprensiva de las listas de admitidos y excluidos, con expresión del nombre, apellidos y causa de exclusión, en su caso. En dicha resolución se designarán los miembros que compondrán la Comisión de Selección a la que alude el punto 6 de las Bases de esta convocatoria.

5.2. Las listas se publicarán en los tablones de anuncios de Hospital Universitario Torrecárdenas y en la página web del SAS (www.juntadeandalucia.es/servicioandaluzdesalud), surtiendo dicha publicación los efectos de la notificación, de acuerdo con el artículo 45.1 de la Ley 39/2015, de 1 de octubre, del Procedimiento Administrativo Común de las Administraciones Públicas. Contra la lista de admitidos y excluidos, los interesados podrán presentar alegaciones, en el plazo de cinco días hábiles, contados a partir del día siguiente al de la publicación, ante la Dirección Gerencia de Hospital Universitario Torrecárdenas.

5.3. Transcurrido el plazo previsto en el apartado anterior, y una vez resueltas las alegaciones contra la lista provisional, se publicará la lista definitiva de aspirantes admitidos.

6. Comisión de Selección.

6.1. De conformidad con lo dispuesto en el artículo 12 del Decreto 75/2007, de 13 de marzo, por el que se regula el sistema de provisión de puestos directivos y cargos intermedios de los centros sanitarios del Servicio Andaluz de Salud, la composición de la Comisión de Selección de la presente convocatoria será la siguiente:

6.1.1. Presidencia: Será desempeñada por el/la titular de la Dirección Gerencia del Hospital Universitario Torrecárdenas o persona en quien delegue.

6.1.2. Cuatro vocalías designadas por la persona que ejerza la Presidencia de acuerdo con lo contemplado en el apartado 2.b) del citado artículo 12 del Decreto 75/2007.

6.1.3. La Secretaría será desempeñada por la persona que tenga encomendada la gestión de profesionales del Hospital Universitario Torrecárdenas o persona en quien delegue, que actuará con voz pero sin voto.

6.2. La composición de la Comisión de Selección respetará el principio de presencia equilibrada de hombres y mujeres.

6.3. Abstención y recusación. Los miembros de la Comisión de Selección deberán abstenerse de intervenir, notificándolo a la Dirección Gerencia, cuando concurren en ellos algunas de las circunstancias previstas en el artículo 23 de la Ley 40/2015, de 1 de octubre, de Régimen Jurídico del Sector Público. Asimismo, los aspirantes podrán promover recusación de los miembros de la Comisión de Selección, de acuerdo con lo previsto en el artículo 24 de dicha ley.

7. Desarrollo del proceso selectivo.

7.1. Tras la publicación del listado definitivo de aspirantes admitidos y excluidos, la Comisión de Selección iniciará y desarrollará el proceso selectivo conforme a lo previsto en esta convocatoria y elevará a la Dirección Gerencia del Hospital Universitario

Torrecárdenas la propuesta de resolución provisional del concurso de méritos, con indicación de la puntuación obtenida por cada uno de los aspirantes. La Comisión podrá, motivadamente, declarar desierto el cargo a proveer, cuando no concurren personas idóneas para su desempeño de acuerdo con los requisitos de la convocatoria.

7.2. La Dirección Gerencia del Hospital Universitario Torrecárdenas dictará resolución provisional con la propuesta de la Comisión de Selección, que será publicada en el tablón de anuncios del Centro y en la página web del Servicio Andaluz de Salud. Contra dicha resolución las personas interesadas podrán presentar alegaciones en el plazo de quince días naturales a contar desde el siguiente a la publicación de la misma.

7.3. La resolución definitiva del concurso será motivada, incluirá respuestas a las alegaciones presentadas a la resolución provisional y contendrá el nombramiento de la persona que haya obtenido mayor puntuación o, en caso contrario, declarará desierta la convocatoria.

7.4. Dicha resolución se hará pública en los tablones de anuncios del Hospital Universitario Torrecárdenas y en la página web del SAS, en el plazo máximo de seis meses a partir del día siguiente al de la publicación de la presente convocatoria en el Boletín Oficial de la Junta de Andalucía, de conformidad con lo previsto en el art. 9 del Decreto 75/2007, de 13 de marzo. Contra esta resolución, se podrá interponer recurso de alzada ante la Dirección General de Personal del SAS, de acuerdo con lo previsto en los artículos 121 y 122 de la Ley 39/2015, de 1 de octubre, del Procedimiento Administrativo Común de las Administraciones Públicas.

8. Nombramiento, régimen de dedicación, evaluación y efectos.

8.1. La persona designada obtendrá un nombramiento para el desempeño del cargo por un periodo de cuatro años de duración, que será realizado por la persona titular de la Dirección Gerencia del Centro Sanitario al que se encuentre adscrito el cargo intermedio y que, en ningún caso, implicará el traslado de la plaza básica de la que, en su caso, sea titular.

8.2. Al personal del Servicio Andaluz de Salud o de los centros, servicios y establecimientos sanitarios de organismos, empresas públicas o cualesquiera otras entidades de naturaleza o titularidad pública admitidas en derecho, adscritas a la Administración Sanitaria de la Junta de Andalucía, que resulte nombrado con arreglo a lo establecido en el apartado anterior, se le reservará la plaza de origen, siempre que la ostente con carácter definitivo, o aquella que durante el desempeño del cargo pudiera obtener en concurso de traslados. Si la ostenta con destino provisional, la reserva de la plaza de origen quedará condicionada al carácter de temporalidad de su nombramiento en dicha plaza.

8.3. Al personal del Servicio Andaluz de Salud que resulte adjudicatario con arreglo a lo establecido en la presente convocatoria y que ostente la condición de personal funcionario o estatutario interino, la reserva de la plaza de origen quedará condicionada al carácter de temporalidad de dicha plaza, quedando por consiguiente reservada, en tanto no sea cubierta por su titular definitivo o la misma no sea amortizada.

Si la persona nombrada como cargo intermedio perdiera la reserva de la plaza de origen al ser la misma cubierta por su titular definitivo o por resultar amortizada la plaza, será cesada por Resolución de la persona titular de la dirección del centro sanitario correspondiente y perderá toda vinculación con el Servicio Andaluz de Salud, no pudiendo continuar en el desempeño del cargo intermedio, dada la pérdida del requisito de vinculación al Sistema Nacional de Salud establecido en el punto 2.5 de esta resolución.

Si el cargo intermedio ostentase la condición de personal funcionario o estatutario interino, éste cesará en el mismo, tanto por renuncia, como por no superar la evaluación a que se refiere el artículo 15 del Decreto 75/2007, de 13 de marzo, como por remoción acordada mediante resolución motivada de la dirección del centro sanitario correspondiente y volverá a ocupar, en su caso, la plaza que tenía reservada.

El cese por sanción disciplinaria firme de separación del servicio o por cualquiera de las causas previstas en el artículo 16 del Decreto 75/2007, de 13 de marzo, del personal funcionario o estatutario interino del Servicio Andaluz de Salud que ocupe un cargo intermedio, implicará la pérdida de toda vinculación con el Servicio Andaluz de Salud.

8.4. De resultar designada una persona procedente de otro Servicio de Salud, quedará en su plaza de origen en la situación administrativa que le corresponda, perdiendo todo vínculo con el Servicio Andaluz de Salud en el caso de ser cesada por cualquiera de las causas previstas en el artículo 16 del Decreto 75/2007, de 13 de marzo.

8.5. De conformidad con lo previsto en el artículo 11 del Decreto 75/2007, de 13 de marzo, el desempeño del cargo a cubrir será, necesariamente, en régimen de dedicación exclusiva.

8.6. El desempeño del cargo será objeto de evaluación conforme a lo establecido en el artículo 15 del citado Decreto 75/2007, de 13 de marzo.

ANEXO I

Don/doña, con DNI núm.
y domicilio en, calle/avda./pza.
tfnos., correo electrónico
en posesión del título de, especialidad

EXPONE: Que desea tomar parte en la convocatoria para la provisión de cargo intermedio de Supervisor/a de Enfermería en el Hospital Universitario Torrecárdenas (Ref. 3864), convocado por la Dirección Gerencia del Servicio Andaluz de Salud mediante Resolución de fecha, BOJA núm., de fecha

SOLICITA: Ser admitido a dicha convocatoria, para lo cual aporta la siguiente documentación (enumerar):

Fecha y firma

SR./A. DIRECTOR/A GERENTE DEL HOSPITAL UNIVERSITARIO TORRECÁRDENAS

ANEXO II

BAREMO DE MÉRITOS PROFESIONALES

1. Méritos profesionales (máximo 60 puntos).

1.1. Méritos asistenciales (máximo 40 puntos).

1.1.1. Dirección de Unidades de Gestión Clínica (UGC), Jefatura de Servicio, Jefatura de Sección, Jefatura de Bloque, Coordinador de Cuidados y Supervisor de Enfermería, mediante concurso público y habiendo superado las evaluaciones periódicas, todo ello acreditado por la Dirección Gerencia del centro correspondiente: 2 puntos por año en el caso de los Directores de UGC, Jefes de Servicio y Jefes de Bloque, hasta un máximo de 10 puntos, y 1 punto por año en el caso de los Jefes de Sección, Coordinadores de Cuidados y Supervisores de Enfermería, hasta un máximo de 5 puntos.

1.1.2. Acreditación profesional por agencias oficiales, como la Agencia de Calidad Sanitaria de Andalucía (ACSA), hasta un máximo de 10 puntos: nivel avanzado 5 puntos, nivel experto 7,5 puntos y nivel excelente 10 puntos. La puntuación se adaptará, por la Comisión de Selección, si es un sistema de acreditación diferente al de la ACSA.

1.1.3. Cumplimiento de los objetivos individuales en la UGC o el Servicio en el que ha desarrollado su trabajo: a) 0,5 puntos por año si el cumplimiento está entre 60% y 80%, hasta un máximo de 5 puntos; y b) 2 puntos por año si el cumplimiento es superior al

80%, hasta un máximo de 10 puntos. Se contabilizará a partir de los acuerdos de gestión de los últimos 5 años.

1.1.4. Cumplimiento de los objetivos globales de la UGC o del Servicio en el que ha desarrollado su trabajo, una vez aplicado el factor de corrección: a) 0,5 puntos por año si el cumplimiento está entre 60% y 80%, hasta un máximo de 2,5 puntos; y b) 1 punto por año si el cumplimiento es superior al 80%, hasta un máximo de 5 puntos. Se contabilizará a partir de los acuerdos de gestión de los últimos 5 años.

1.1.5. Innovaciones significativas en la organización asistencial, en el diseño y ejecución de programas de calidad, incluyendo los cuidados basados en la evidencia (Instituto Joanna Briggs y similares), procesos asistenciales, o en el uso de recursos asistenciales, iniciadas o mantenidas en los últimos diez años, con resultados contrastados, según informe del Director de la Unidad de Gestión Clínica (UGC), o en su defecto del Jefe de Servicio y o del Jefe de Bloque correspondiente, y con el aval de la Dirección Asistencial del Centro Sanitario, mediante informe razonado que acredite los cambios propuestos e implantados por el candidato. Estos deben haber tenido un efecto constatable en la mejora de la calidad asistencial, en la eficiencia del uso de los recursos y/o en los resultados de salud obtenidos. En todo caso, tendrán que haber supuesto, en su conjunto, una mejora sustancial sobre la situación de origen. A juicio del tribunal, y en relación con el cargo al que se opta, este ítem será valorado desde 0 a 10 puntos.

1.1.6. Dirección Asistencial, Subdirecciones Asistenciales y Direcciones de Planes Integrales y/o Estratégicos, a través de nombramiento o concurso público, habiendo alcanzado los objetivos planteados, todo ello acreditado por la Dirección Gerencia del centro correspondiente o del responsable superior en la Consejería de Salud o el Servicios Andaluz de Salud: 2 puntos por año, hasta un máximo de 10 puntos.

1.1.7. Por formar parte de las distintas Comisiones de Calidad Asistencial constituidas en centros sanitarios: 0,25 puntos por cada año, hasta un máximo de 2,5 puntos. La certificación deberá extenderse por el Director Asistencial, y en la misma debe constar el número anual de sesiones de las Comisiones a la que ha asistido y la actividad que ha desempeñado en la misma.

1.1.8. Por desempeñar la Secretaría de las distintas Comisiones de Calidad Asistencial constituidas en centros sanitarios: 0,5 puntos por cada año, hasta un máximo de 2,5 puntos. La certificación deberá extenderse por el Director Asistencial, y en la misma debe constar el número anual de sesiones de las Comisiones a la que ha asistido y la actividad que ha desempeñado en la misma.

1.1.9. Responsable de Calidad Asistencial del Centro: 1 punto por año, hasta un máximo de 5 puntos. La certificación deberá extenderse por el Director Asistencial, y en la misma debe constar la actividad que ha desempeñado como responsable de la misma.

1.2. Méritos derivados de la docencia impartida (máximo 15 puntos).

1.2.1. Actividades formativas, hasta un máximo de 6 puntos.

- En gestión clínica, organización sanitaria y/o calidad asistencial: 0,3 puntos por cada 10 horas como docente, hasta un máximo de 3 puntos.

- En el área de conocimiento de la especialidad y/o línea de la actividad profesional que se realiza: 0,3 puntos por cada 10 horas como docente, hasta un máximo de 3 puntos.

Solo serán evaluables estos méritos cuando se traten de actividades acreditadas por alguno de los órganos que integran el Sistema de Acreditación de Formación Continuada en el Sistema Nacional de Salud.

1.2.2. Tutor de la formación en la categoría profesional a la que pertenece la especialidad correspondiente en los últimos diez años: 0,5 puntos por año, hasta un máximo de 5 puntos.

1.2.3. Jefe de Estudios y Responsable de Formación: 1 punto por año, hasta un máximo de 5 puntos.

1.2.4. Supervisión y formación de investigadores, tales como tutoría de la formación en investigación post-formación sanitaria especializada (programa Río Hortega): 0,5 puntos por año, hasta un máximo de 5 puntos.

1.2.5. Profesor de Universidad (el ítem con mayor puntuación excluye a los otros): máximo 5 puntos.

- Tutor clínico o Profesor asociado con plaza concomitante en la categoría profesional a la que pertenece: 0,5 puntos por año hasta un máximo de 5 puntos.

- Profesor Titular o Profesor Contratado Doctor con plaza vinculada en la especialidad: 1 punto por año hasta un máximo de 5 puntos.

- Catedrático con plaza vinculada en la especialidad: 1,5 puntos por año hasta un máximo de 5 puntos.

1.2.6. Otra docencia universitaria: hasta un máximo de 3 puntos.

- Por impartir créditos de formación universitaria de post-grado: 0,15 puntos por cada 10 horas, hasta un máximo de 1,5 puntos.

- Tutoría de trabajos de fin de másteres oficiales: 0,15 puntos por cada alumno tutelado, hasta un máximo de 1,5 puntos.

1.3. Méritos científicos (máximo 30 puntos).

1.3.1. Formación: hasta un máximo de 9 puntos.

- Grado de doctor o, en caso de diplomados, máster oficial compatible con acceso al doctorado: 5 puntos.

- Formación científica posdoctoral en un centro de prestigio internacional, diferente a aquel en el que se realizó la tesis doctoral: 1 punto por cada 6 meses, hasta un máximo de 5 puntos.

- Formación en investigación post-formación sanitaria especializada (programa Río Hortega), y contratos de programas Sara Borrell, Juan de la Cierva y Marie Curie o similares: 3 puntos.

1.3.2. Actividad en I+D+i: hasta un máximo de 45 puntos.

- Publicaciones: hasta 20 puntos para personal facultativo y hasta 15 puntos para personal de enfermería.

Se considerarán exclusivamente las publicaciones incluidas en el Science Citation Index (SCI). El factor de impacto será el correspondiente al de la última edición disponible en la ISI Web of Knowledge del Journal Citation Reports.

Se valorará el orden de autores dentro de la publicación: El primer y último autor se puntuarán según el factor de impacto (FI) de la revista; el segundo autor el 0.6 del FI, el tercer autor 0.4; y el resto de autores 0.2 del FI. Se igualará el valor del segundo autor al del primero cuando se indique que los dos primeros autores han contribuido igualmente al manuscrito. No se valorarán como autores de una publicación los mencionados en un índice de autores en el apéndice.

Cuando por un mismo cargo compitan profesionales con líneas de investigación en áreas de conocimiento diferentes se ponderará cada revista según el decil/cuartil que ocupa dentro de su especialidad.

- Proyectos de investigación con financiación competitiva financiados por agencias públicas o privadas: hasta 8 puntos para personal facultativo y hasta 10 puntos para personal de enfermería.

La valoración de los proyectos internacionales (3 puntos el investigador principal [IP]) será superior a la de los nacionales (1,5 puntos el IP) y ésta a la de los autonómicos (0,5 puntos el IP).

La valoración del IP será 4 veces superior a la del resto de investigadores del proyecto.

- Ensayos clínicos (fases I y II, y ensayos clínicos independientes): hasta un máximo de 4 puntos.

Participación en ensayos clínicos en fase I y ensayos clínicos independientes: 1,5 puntos el IP, y ensayos clínicos en fase II: 1 punto el IP, entendiéndose como IP el responsable nacional o internacional del ensayo cuando son multicéntricos o el responsable local cuando es unicéntrico.

La valoración del IP será 4 veces superior a la del resto de investigadores del ensayo clínico.

- Transferencia de tecnologías y conocimiento: hasta un máximo de 8 puntos.

- Por cada patente o modelo de utilidad licenciados: 5 puntos.

- Por cada patente o modelo de utilidad registrados: 1,5 puntos.

Investigación contratada o proyectos científicos cooperativos con empresas (no ensayos clínicos salvo en fase I), siempre como investigador principal, a través de convenios de colaboración gestionados por Fundaciones para la Gestión de la Investigación vinculadas a entidades públicas: 1 punto.

- Otros méritos: hasta un máximo de 5 puntos.

- Por cada tesis doctoral dirigida: 0,5 puntos.

- Participación en grupos de investigación estables (PAIDI y otras instituciones de investigación): 0,5 puntos por año.

- Libros y capítulos de libros: hasta 0,5 puntos por cada libro o capítulo, a valoración del tribunal.

- Premios científicos unipersonales de ámbito regional: 0,5 puntos.

- Premios científicos unipersonales de ámbito nacional: 1 punto.

- Premios científicos unipersonales de ámbito internacional: 2 puntos.

- Miembro de Comités editoriales de revistas incluidas en el Science Citation Index (SCI): 0,5 puntos.

- Evaluador de artículos científicos de revistas incluidas en el Science Citation Index (SCI): 0,25 puntos por año.

1.3.3. Gestión de la I+D+i: hasta un máximo de 9 puntos.

- Cargos unipersonales de gestión científica en la administración estatal o autonómica (Subdirector en el ISCIII; Director de planes de investigación): 2,5 puntos por año.

- Cargos unipersonales de gestión científica en la administración estatal o autonómica (responsables y adjuntos de áreas de la Agencia Nacional de Evaluación y Prospectiva, responsables y miembros de las Comisiones de Evaluación del Fondo de Investigación Sanitaria o del Plan Nacional o de agencias similares de ámbito autonómico): 1 punto por año.

- Cargos unipersonales de gestión de la I+D+i en instituciones públicas o privadas (Director, en Centros de Investigación Biomédica o Institutos de Investigación): 2 puntos por año.

- Cargos unipersonales de gestión de la I+D+i en instituciones públicas o privadas (Vicedirector y responsables de áreas en Centros de Investigación Biomédica o Institutos de Investigación): 0,5 puntos por año.

- Coordinadores nacionales de estructuras estables de investigación (RETICS, CIBER, CAIBER): 2 puntos por año.

- Coordinadores de grupos o nodos en estructuras estables de investigación (RETICS, CIBER, CAIBER): 1 punto por año.

- Responsables de grupos de investigación oficiales con financiación competitiva (PAIDI y otras instituciones de investigación): 1 punto por año.

1.4. Méritos derivados de la formación recibida (máximo 5 puntos).

1.4.1. Estancias formativas en el área de conocimiento de la especialidad, hasta un máximo de 5 puntos.

- Por cada seis meses de estancia en un centro extranjero mediante beca de ampliación de estudios o similar: 3 puntos. Para estancias menores, nunca inferiores a un mes, la puntuación se calculará proporcionalmente a su duración.

- Por cada seis meses de estancia en un centro nacional mediante beca de ampliación de estudios o similar: 2 puntos. Para estancias menores, nunca inferiores a un mes, la puntuación se calculará proporcionalmente a su duración.

1.4.2. Estudios de maestría y experto, hasta un máximo de 5 puntos.

- Por cada máster universitario relacionado con el área de conocimiento de la especialidad del cargo que se convoca: 2,5 puntos.

- Por cada diploma de experto universitario relacionado con el área de conocimiento de la especialidad del cargo que se convoca: 1,5 puntos.

1.4.3. Actividades formativas: hasta un máximo de 3 puntos.

- En gestión clínica, organización sanitaria, calidad asistencial, y medicina o cuidados basados en la evidencia. Por cada crédito obtenido como discente: 0,15 puntos.

- En el área de conocimiento de la especialidad y/o línea de la actividad profesional que realiza. Por cada crédito obtenido como discente: 0,10 puntos.

Solo serán evaluables estos méritos cuando se traten de actividades con créditos universitarios para los discentes (se excluyen los estudios de maestría y de experto) o acreditadas por alguno de los órganos que integran el Sistema de Acreditación de Formación Continuada en el Sistema Nacional de Salud.

Sevilla, 9 de octubre de 2019.- El Director Gerente, P.A. (Resolución de 17.3.2017), la Directora General de Personal, Pilar Bartolomé Hernández.

2. Autoridades y personal

2.2. Oposiciones, concursos y otras convocatorias

CONSEJERÍA DE SALUD Y FAMILIAS

Resolución de 9 de octubre de 2019, de la Dirección Gerencia del Servicio Andaluz de Salud, por la que se convoca concurso de méritos para la cobertura de cargo intermedio de Supervisor/a de Enfermería en el Hospital Universitario Torrecárdenas (Ref. 3865).

La Ley 44/2003, de 21 de noviembre, de Ordenación de las Profesiones Sanitarias, dispone en el apartado 3 de su artículo 4 que los profesionales sanitarios desarrollan, entre otras, funciones en los ámbitos asistencial, investigador, docente, de Gestión Clínica, de prevención, de información y de educación sanitarias.

Asimismo, la citada Ley 44/2003, en su artículo 10, apartado 1, establece que las Administraciones sanitarias, los servicios de salud o los órganos de gobierno de los centros y establecimientos sanitarios, según corresponda, establecerán los medios y sistemas de acceso a las funciones de gestión clínica a través de procedimientos en los que habrán de tener participación los propios profesionales, y en el apartado 2 del mismo artículo postula que tendrán la consideración de funciones de gestión clínica las relativas a la jefatura o coordinación de unidades y equipos sanitarios y asistenciales, estableciendo también que tales funciones podrán ser desempeñadas en función de criterios que acrediten los conocimientos necesarios y la adecuada capacitación. Finalmente, el apartado tercero del reiterado artículo 10, normativiza que el ejercicio de funciones de Gestión Clínica estará sometido a la evaluación periódica y podrá determinar, en su caso, la confirmación o remoción del interesado en dichas funciones.

Con estos precedentes legislativos, el Decreto 75/2007, de 13 de marzo, por el que se regula el sistema de provisión de puestos directivos y cargos intermedios de los centros sanitarios del Servicio Andaluz de Salud (BOJA núm. 54, de 16 de marzo de 2007), incluyó la supervisión dentro del conjunto de cargos intermedios del Servicio Andaluz de Salud cuyo sistema de provisión es el concurso de méritos, estableciendo y regulando su acceso a través de lo contemplado en este decreto y en la Orden de 10 de agosto de 2007, de la Consejería de Salud (BOJA núm. 165, de 22 de agosto de 2007), de desarrollo del citado decreto, modificada por Orden de la Consejería de Salud de 21 de diciembre de 2015 (BOJA núm. 252 de 31 de diciembre de 2015).

Por ello, atendiendo a los antecedentes citados, y en virtud del artículo 12.d) del Decreto 105/2019, de 12 de febrero, por el que se establece la estructura orgánica de la Consejería de Salud y Familias, esta Dirección Gerencia del Servicio Andaluz de Salud

R E S U E L V E

Primero. Convocar por el sistema de concurso de méritos la cobertura de cargo intermedio de Supervisor/a de Enfermería en el Hospital Universitario Torrecárdenas.

Segundo. Aprobar las bases que regirán la convocatoria y el baremo que se aplicará para la evaluación curricular y de las competencias profesionales, contenido en el Anexo II.

Tercero. En lo no previsto en la presente resolución se estará a lo dispuesto en el Decreto 75/2007, de 13 de marzo, por el que se regula el sistema de provisión de puestos directivos y cargos intermedios de los centros sanitarios del Servicio Andaluz de Salud (BOJA núm. 54, de 16 de marzo de 2007), y la Orden de 10 de agosto de 2007, de la

Consejería de Salud (BOJA núm. 165 de 22 de agosto de 2007), que desarrolla el anterior, modificada por la Orden de 21 de diciembre de 2015 de la Consejería de Salud (BOJA núm. 252, de 31 de diciembre de 2015).

Contra la presente resolución, que pone fin a la vía administrativa, podrá interponerse recurso potestativo de reposición ante esta Dirección Gerencia, en el plazo de un mes a partir de su publicación, de conformidad con lo establecido en los artículos 123.1 y 124.1 de la Ley 39/2015, de 1 de octubre, del Procedimiento Administrativo Común de las Administraciones Públicas, o, directamente, recurso contencioso-administrativo ante el Juzgado de lo Contencioso-Administrativo de Sevilla, sede de este órgano, en el plazo de dos meses contados desde el día siguiente al de su publicación, de conformidad con lo establecido en el artículo 46.1 de la Ley 29/1998, de 13 de julio, reguladora de la Jurisdicción Contencioso-Administrativa.

BASES REGULADORAS DEL PROCESO SELECTIVO PARA LA COBERTURA DE CARGO INTERMEDIO DE SUPERVISOR/A DE ENFERMERÍA EN EL HOSPITAL UNIVERSITARIO TORRECÁRDENAS

1. Sistema de provisión.

1.1. La provisión del cargo convocado se llevará a cabo por el sistema de concurso de méritos.

1.2. El proceso selectivo será evaluado por una Comisión de Selección y consistirá en dos fases: evaluación curricular y de las competencias profesionales y evaluación de un Proyecto de Gestión.

1.2.1. Evaluación curricular y de las competencias profesionales:

Consistirá en la valoración de los méritos profesionales de los interesados que permita conocer su aptitud, idoneidad, experiencia asistencial, formación y actividades docentes e investigadoras, todo ello mediante la aplicación del Baremo de Méritos que se incluye como Anexo II en esta convocatoria.

La puntuación máxima que se podrá otorgar será de 60 puntos.

1.2.2. Proyecto de Gestión:

Cada candidato expondrá ante la Comisión de Selección un Proyecto de Gestión, cuyo contenido deberá incluir, necesariamente, todas las líneas de actuación: asistencial, docente, investigación e innovación, y gestión del área de responsabilidad de Rehabilitación.

La defensa del Proyecto de Gestión se realizará mediante exposición en un acto público, seguida de un debate con los miembros de la Comisión. En la misma se valorarán obligadamente los siguientes aspectos clave en relación al cargo que se opta.

1. Visión, misión y valores del área asistencial de su competencia y su incardinación con los valores del Sistema Sanitario Público de Andalucía.
2. Líneas estratégicas y análisis DAFO del área asistencial de su competencia
3. La cartera de servicios con especial énfasis en los procesos asistenciales.
4. El análisis de los recursos humanos, estructurales y fungibles asignados y las propuestas para su gestión eficiente.
5. Los objetivos a conseguir, su cronograma y los indicadores y estándares de referencia en los ámbitos asistenciales, docentes y de investigación e innovación.
6. La orientación a resultados en las diferentes líneas de producción del área asistencial de su competencia
7. Las propuestas para materializar una participación ciudadana efectiva.
8. La gestión de la calidad y su acreditación.
9. Las propuestas para liderar grupos, delegar, generar equipo y propiciar la gestión participativa.

10. La capacidad de generar y transferir conocimientos e innovaciones.

La exposición del Proyecto de Gestión será pública, siendo secretas las deliberaciones de la Comisión de Selección. La puntuación máxima a otorgar será de 40 puntos.

2. Requisitos de los aspirantes.

Para poder participar en esta convocatoria los aspirantes deberán reunir los requisitos que se señalan a continuación, referidos al último día de plazo de presentación de solicitudes, y mantenerlos durante todo el proceso selectivo:

2.1. Poseer la nacionalidad española o la de un Estado miembro de la Unión Europea o del Espacio Económico Europeo, u ostentar el derecho a la libre circulación de trabajadores conforme al Tratado de la Unión Europea o a otros tratados ratificados por España, o tener reconocido tal derecho por norma legal.

2.2. Estar en posesión de la titulación de Diplomado Universitario Sanitario en Enfermería o Fisioterapia, o Grado en Enfermería o Fisioterapia, o en condiciones de obtenerla dentro del plazo de presentación de solicitudes.

2.3. Poseer la capacidad funcional necesaria para el desempeño de las funciones que se deriven del correspondiente nombramiento.

2.4. Tener cumplidos 18 años y no exceder de la edad de jubilación forzosa.

2.5. Podrá participar toda persona que esté previamente vinculada al Sistema Nacional de Salud, bien como personal funcionario de carrera o personal estatutario fijo, bien como personal laboral fijo o indefinido o bien como personal funcionario o personal estatutario interino, siempre que el nombramiento temporal de interinidad se deba a la cobertura de plazas vacantes no cubiertas por personal funcionario de carrera o personal estatutario fijo.

2.6. No haber sido separado del servicio, mediante expediente disciplinario, de cualquier servicio de salud o Administración Pública en los seis años anteriores a la convocatoria, ni hallarse inhabilitado con carácter firme para el ejercicio de funciones públicas ni, en su caso, para la correspondiente profesión.

2.7. Toda persona de cualquiera de los Estados miembros de la Unión Europea o del Espacio Económico Europeo, que reúna los requisitos previstos en el punto 2.5, podrá participar en los procedimientos de provisión que se convoquen en los términos establecidos en el artículo 57 del Real Decreto Legislativo 5/2015, de 30 de octubre, por el que se aprueba el texto refundido de la Ley del Estatuto Básico del Empleado Público.

2.8. Formación específica para cargos intermedios en el sistema de gestión de riesgos laborales, mediante la acreditación del «Curso específico en Prevención de Riesgos Laborales para cargos intermedios o aspirantes a cargos intermedios», o estar en condiciones de obtenerla dentro del plazo de presentación de solicitudes. A tal efecto en la página web del SAS se encuentra disponible la información necesaria para la realización del citado curso.

3. Características del cargo convocado y funciones a desarrollar.

3.1. Características del cargo convocado.

3.1.1. Denominación: Supervisor/a de Enfermería.

3.1.2. Subgrupo retributivo: A2 (anteriormente grupo B).

3.1.3. Nivel: 22.

3.1.4. Las retribuciones para el cargo convocado serán las establecidas en la normativa vigente del Servicio Andaluz de Salud para el puesto: 070500 Supervisor de enfermería.

3.2. Funciones a desarrollar:

Además de las funciones que tenga asignadas en el área asistencial de Rehabilitación son entre otras:

a) Impulsar la gestión de los cuidados, favoreciendo la personalización de la atención en todos los procesos asistenciales priorizados por la Consejería de Salud y otros ámbitos

de actuación establecidos por los Planes Integrales de Salud, que permitan la mejora continua en la práctica clínica y en los estándares de calidad asumidos por la Unidad, incorporando las actividades de promoción de la salud, de educación para la salud y de prevención de la enfermedad.

b) Desarrollar y coordinar la atención de forma prioritaria a los pacientes en situación de especial vulnerabilidad, con mayores necesidades de cuidados, que deban ser atendidos en el domicilio o en la unidad.

c) Promover y establecer mecanismos de coordinación entre los profesionales de los distintos niveles asistenciales y del entorno social de acuerdo con los criterios establecidos por la Dirección Gerencia del Centro y la Dirección Asistencial correspondiente, en el marco de las estrategias de la Consejería de Salud, para conseguir una continuidad de cuidados eficaz en todos los procesos asistenciales.

d) Realizar una gestión por competencias, evaluando y propiciando la adquisición de competencias de los profesionales de su área de conocimiento e impulsando acciones de mejora organizativa y modernización en el ámbito de la gestión de los profesionales.

e) Elaborar junto a la Dirección de la Unidad los objetivos de los acuerdos de gestión.

f) Propiciar y favorecer la participación de los profesionales de su área de referencia de conocimiento en el seguimiento y monitorización de los indicadores específicos del Cuadro de Mandos de su área asistencial, con la finalidad de facilitar el correcto seguimiento de los objetivos definidos en el Acuerdo de Gestión.

g) Evaluar junto con la Dirección de la Unidad la efectividad, la calidad y la eficiencia de las actuaciones profesionales que se prestan por los profesionales de su área de referencia de conocimiento en Salud, proponiendo a la Dirección las medidas de mejora más adecuadas.

h) Evaluar a los profesionales de su área asistencial, de su área de referencia de conocimiento, sus objetivos individuales con carácter anual, en orden a lograr el óptimo cumplimiento de los objetivos del acuerdo de gestión de la Unidad y del Contrato Programa del Centro.

i) Colaborar en las actuaciones que en materia de docencia e investigación desarrolla la unidad, con especial énfasis en la práctica de cuidados.

j) Gestionar las estrategias y programas que permitan el cumplimiento de los acuerdos de consumo de su Acuerdo de Gestión Clínica a través del uso óptimo, adecuado y eficiente, de medicamentos y el material clínico y su mantenimiento, así como los productos sanitarios necesarios para la provisión de los cuidados más adecuados a la población.

k) Proponer a la Dirección de la Unidad cuantas medidas, iniciativas e innovaciones pudieran contribuir al mejor funcionamiento en el desarrollo de los cuidados.

l) Gestionar, organizar y promover todas las actividades necesarias para la integración efectiva de la prevención de riesgos laborales en el Área de conocimiento de su referencia, según las instrucciones recibidas por la Dirección y en consonancia con los objetivos marcados por la organización en materia de Prevención de Riesgos Laborales.

m) Otras funciones que en materia de cuidados le sean atribuidas por la Dirección de la Unidad o por la Dirección de su Centro.

4. Solicitudes y documentación.

4.1. Las solicitudes se dirigirán a la Dirección Gerencia del Centro Hospitalario según modelo que figura como Anexo I a la presente resolución, y se presentarán en el Registro General del Hospital Universitario Torrecárdenas, sito en C/ Hermandad de Donantes de Sangre s/n de Almería, en el plazo de veinte días naturales contados a partir del siguiente al de la publicación de la presente resolución en el Boletín Oficial de la Junta de Andalucía, sin perjuicio de lo previsto en el artículo 16.4 de la Ley 39/2015, de 1 de octubre, del Procedimiento Administrativo Común de las Administraciones Públicas.

4.2. A la solicitud se acompañará la siguiente documentación.

4.2.1. Fotocopia del DNI.

4.2.2. Fotocopia compulsada de la Titulación exigida en el apartado 2.2.

4.2.3. Relación de los méritos valorables alegados con original o copia compulsada de las certificaciones o acreditaciones de los citados méritos.

4.2.4. Proyecto de Gestión.

4.2.5. Acreditación de los requisitos establecidos en las bases 2.5. y 2.6.

4.2.6. Acreditación del curso específico de prevención de riesgos laborales para cargos intermedios o aspirantes a cargos intermedios contemplado en el apartado 2.8.

5. Admisión de solicitudes.

5.1 Finalizado el plazo de presentación de solicitudes, la Dirección Gerencia del Hospital Universitario Torrecárdenas aprobará resolución comprensiva de las listas de admitidos y excluidos, con expresión del nombre, apellidos y causa de exclusión, en su caso. En dicha resolución se designarán los miembros que compondrán la Comisión de Selección a la que alude el punto 6 de las Bases de esta convocatoria.

5.2. Las listas se publicarán en los tablones de anuncios de Hospital Universitario Torrecárdenas y en la página web del SAS (www.juntadeandalucia.es/servicioandaluzdesalud), surtiendo dicha publicación los efectos de la notificación, de acuerdo con el artículo 45.1 de la Ley 39/2015, de 1 de octubre, del Procedimiento Administrativo Común de las Administraciones Públicas. Contra la lista de admitidos y excluidos, los interesados podrán presentar alegaciones, en el plazo de cinco días hábiles, contados a partir del día siguiente al de la publicación, ante la Dirección Gerencia de Hospital Universitario Torrecárdenas.

5.3. Transcurrido el plazo previsto en el apartado anterior, y una vez resueltas las alegaciones contra la lista provisional, se publicará la lista definitiva de aspirantes admitidos.

6. Comisión de Selección.

6.1. De conformidad con lo dispuesto en el artículo 12 del Decreto 75/2007, de 13 de marzo, por el que se regula el sistema de provisión de puestos directivos y cargos intermedios de los centros sanitarios del Servicio Andaluz de Salud, la composición de la Comisión de Selección de la presente convocatoria será la siguiente:

6.1.1. Presidencia: Será desempeñada por el/la titular de la Dirección Gerencia del Hospital Universitario Torrecárdenas o persona en quien delegue.

6.1.2. Cuatro vocalías designadas por la persona que ejerza la Presidencia de acuerdo con lo contemplado en el apartado 2.b) del citado artículo 12 del Decreto 75/2007.

6.1.3. La Secretaría será desempeñada por la persona que tenga encomendada la gestión de profesionales del Hospital Universitario Torrecárdenas o persona en quien delegue, que actuará con voz pero sin voto.

6.2. La composición de la Comisión de Selección respetará el principio de presencia equilibrada de hombres y mujeres.

6.3. Abstención y recusación. Los miembros de la Comisión de Selección deberán abstenerse de intervenir, notificándolo a la Dirección Gerencia, cuando concurren en ellos algunas de las circunstancias previstas en el Artículo 23 de la Ley 40/2015, de 1 de octubre, de Régimen Jurídico del Sector Público. Asimismo, los aspirantes podrán promover recusación de los miembros de la Comisión de Selección, de acuerdo con lo previsto en el artículo 24 de dicha ley.

7. Desarrollo del proceso selectivo.

7.1. Tras la publicación del listado definitivo de aspirantes admitidos y excluidos, la Comisión de Selección iniciará y desarrollará el proceso selectivo conforme a lo previsto en esta convocatoria y elevará a la Dirección Gerencia del Hospital Universitario

Torrecárdenas la propuesta de resolución provisional del concurso de méritos, con indicación de la puntuación obtenida por cada uno de los aspirantes. La Comisión podrá, motivadamente, declarar desierto el cargo a proveer, cuando no concurren personas idóneas para su desempeño de acuerdo con los requisitos de la convocatoria.

7.2. La Dirección Gerencia del Hospital Universitario Torrecárdenas dictará resolución provisional con la propuesta de la Comisión de Selección, que será publicada en el tablón de anuncios del Centro y en la página web del Servicio Andaluz de Salud. Contra dicha resolución las personas interesadas podrán presentar alegaciones en el plazo de quince días naturales a contar desde el siguiente a la publicación de la misma.

7.3. La resolución definitiva del concurso será motivada, incluirá respuestas a las alegaciones presentadas a la resolución provisional y contendrá el nombramiento de la persona que haya obtenido mayor puntuación o, en caso contrario, declarará desierta la convocatoria.

7.4. Dicha resolución se hará pública en los tablones de anuncios del Hospital Universitario Torrecárdenas y en la página web del SAS, en el plazo máximo de seis meses a partir del día siguiente al de la publicación de la presente convocatoria en el Boletín Oficial de la Junta de Andalucía, de conformidad con lo previsto en el art. 9 del Decreto 75/2007, de 13 de marzo. Contra esta resolución, se podrá interponer recurso de alzada ante la Dirección General de Personal del SAS, de acuerdo con lo previsto en los artículos 121 y 122 de la Ley 39/2015, de 1 de octubre, del Procedimiento Administrativo Común de las Administraciones Públicas.

8. Nombramiento, régimen de dedicación, evaluación y efectos.

8.1. La persona designada obtendrá un nombramiento para el desempeño del cargo por un periodo de cuatro años de duración, que será realizado por la persona titular de la Dirección Gerencia del Centro Sanitario al que se encuentre adscrito el cargo intermedio y que, en ningún caso, implicará el traslado de la plaza básica de la que, en su caso, sea titular.

8.2. Al personal del Servicio Andaluz de Salud o de los centros, servicios y establecimientos sanitarios de organismos, empresas públicas o cualesquiera otras entidades de naturaleza o titularidad pública admitidas en derecho, adscritas a la Administración Sanitaria de la Junta de Andalucía, que resulte nombrado con arreglo a lo establecido en el apartado anterior, se le reservará la plaza de origen, siempre que la ostente con carácter definitivo, o aquella que durante el desempeño del cargo pudiera obtener en concurso de traslados. Si la ostenta con destino provisional, la reserva de la plaza de origen quedará condicionada al carácter de temporalidad de su nombramiento en dicha plaza.

8.3. Al personal del Servicio Andaluz de Salud que resulte adjudicatario con arreglo a lo establecido en la presente convocatoria y que ostente la condición de personal funcionario o estatutario interino, la reserva de la plaza de origen quedará condicionada al carácter de temporalidad de dicha plaza, quedando por consiguiente reservada, en tanto no sea cubierta por su titular definitivo o la misma no sea amortizada.

Si la persona nombrada como cargo intermedio perdiera la reserva de la plaza de origen al ser la misma cubierta por su titular definitivo o por resultar amortizada la plaza, será cesada por resolución de la persona titular de la dirección del centro sanitario correspondiente y perderá toda vinculación con el Servicio Andaluz de Salud, no pudiendo continuar en el desempeño del cargo intermedio, dada la pérdida del requisito de vinculación al Sistema Nacional de Salud establecido en el punto 2.5 de esta resolución.

Si el cargo intermedio ostentase la condición de personal funcionario o estatutario interino, éste cesará en el mismo, tanto por renuncia, como por no superar la evaluación a que se refiere el artículo 15 del Decreto 75/2007, de 13 de marzo, como por remoción acordada mediante resolución motivada de la dirección del centro sanitario correspondiente y volverá a ocupar, en su caso, la plaza que tenía reservada.

El cese por sanción disciplinaria firme de separación del servicio o por cualquiera de las causas previstas en el artículo 16 del Decreto 75/2007, de 13 de marzo, del personal funcionario o estatutario interino del Servicio Andaluz de Salud que ocupe un cargo intermedio, implicará la pérdida de toda vinculación con el Servicio Andaluz de Salud.

8.4. De resultar designada una persona procedente de otro Servicio de Salud, quedará en su plaza de origen en la situación administrativa que le corresponda, perdiendo todo vínculo con el Servicio Andaluz de Salud en el caso de ser cesada por cualquiera de las causas previstas en el artículo 16 del Decreto 75/2007, de 13 de marzo.

8.5. De conformidad con lo previsto en el artículo 11 del Decreto 75/2007, de 13 de marzo, el desempeño del cargo a cubrir será, necesariamente, en régimen de dedicación exclusiva.

8.6. El desempeño del cargo será objeto de evaluación conforme a lo establecido en el artículo 15 del citado Decreto 75/2007, de 13 de marzo.

ANEXO I

D./D.^a, con DNI núm.,
y domicilio en, calle/avda./pza.,
tfnos. correo electrónico
en posesión del título de, especialidad

EXPONE: Que desea tomar parte en la convocatoria para la provisión de cargo intermedio de Supervisor/a de Enfermería en el Hospital Universitario Torrecárdenas (Ref. 3865), convocado por la Dirección Gerencia del Servicio Andaluz de Salud mediante Resolución de fecha, BOJA núm. de fecha

SOLICITA: Ser admitido a dicha convocatoria, para lo cual aporta la siguiente documentación (enumerar):

Fecha y firma

SR./A. DIRECTOR/A GERENTE DEL HOSPITAL UNIVERSITARIO TORRECÁRDENAS

ANEXO II

BAREMO DE MÉRITOS PROFESIONALES:

1. Méritos profesionales (máximo 60 puntos).

1.1. Méritos asistenciales (máximo 40 puntos).

1.1.1. Dirección de Unidades de Gestión Clínica (UGC), Jefatura de Servicio, Jefatura de Sección, Jefatura de Bloque, Coordinador de Cuidados y Supervisor de Enfermería, mediante concurso público y habiendo superado las evaluaciones periódicas, todo ello acreditado por la Dirección Gerencia del centro correspondiente: 2 puntos por año en el caso de los Directores de UGC, Jefes de Servicio y Jefes de Bloque, hasta un máximo de 10 puntos, y 1 punto por año en el caso de los Jefes de Sección, Coordinadores de Cuidados y Supervisores de Enfermería, hasta un máximo de 5 puntos.

1.1.2. Acreditación profesional por agencias oficiales, como la Agencia de Calidad Sanitaria de Andalucía (ACSA), hasta un máximo de 10 puntos: nivel avanzado 5 puntos, nivel experto 7,5 puntos y nivel excelente 10 puntos. La puntuación se adaptará, por la Comisión de Selección, si es un sistema de acreditación diferente al de la ACSA.

1.1.3. Cumplimiento de los objetivos individuales en la UGC o el Servicio en el que ha desarrollado su trabajo: a) 0,5 puntos por año si el cumplimiento está entre 60% y 80%, hasta un máximo de 5 puntos; y b) 2 puntos por año si el cumplimiento es superior al

80%, hasta un máximo de 10 puntos. Se contabilizará a partir de los acuerdos de gestión de los últimos 5 años.

1.1.4. Cumplimiento de los objetivos globales de la UGC o del Servicio en el que ha desarrollado su trabajo, una vez aplicado el factor de corrección: a) 0,5 puntos por año si el cumplimiento está entre 60% y 80%, hasta un máximo de 2,5 puntos; y b) 1 punto por año si el cumplimiento es superior al 80%, hasta un máximo de 5 puntos. Se contabilizará a partir de los acuerdos de gestión de los últimos 5 años.

1.1.5. Innovaciones significativas en la organización asistencial, en el diseño y ejecución de programas de calidad, incluyendo los cuidados basados en la evidencia (Instituto Joanna Briggs y similares), procesos asistenciales, o en el uso de recursos asistenciales, iniciadas o mantenidas en los últimos diez años, con resultados contrastados, según informe del Director de la Unidad de Gestión Clínica (UGC), o en su defecto del Jefe de Servicio y o del Jefe de Bloque correspondiente, y con el aval de la Dirección Asistencial del Centro Sanitario, mediante informe razonado que acredite los cambios propuestos e implantados por el candidato. Estos deben haber tenido un efecto constatable en la mejora de la calidad asistencial, en la eficiencia del uso de los recursos y/o en los resultados de salud obtenidos. En todo caso, tendrán que haber supuesto, en su conjunto, una mejora sustancial sobre la situación de origen. A juicio del tribunal, y en relación con el cargo al que se opta, este ítem será valorado desde 0 a 10 puntos.

1.1.6. Dirección Asistencial, Subdirecciones Asistenciales y Direcciones de Planes Integrales y/o Estratégicos, a través de nombramiento o concurso público, habiendo alcanzado los objetivos planteados, todo ello acreditado por la Dirección Gerencia del centro correspondiente o del responsable superior en la Consejería de Salud o el Servicios Andaluz de Salud: 2 puntos por año, hasta un máximo de 10 puntos.

1.1.7. Por formar parte de las distintas Comisiones de Calidad Asistencial constituidas en centros sanitarios: 0,25 puntos por cada año, hasta un máximo de 2,5 puntos. La certificación deberá extenderse por el Director Asistencial, y en la misma debe constar el número anual de sesiones de las Comisiones a la que ha asistido y la actividad que ha desempeñado en la misma.

1.1.8. Por desempeñar la Secretaría de las distintas Comisiones de Calidad Asistencial constituidas en centros sanitarios: 0,5 puntos por cada año, hasta un máximo de 2,5 puntos. La certificación deberá extenderse por el Director Asistencial, y en la misma debe constar el número anual de sesiones de las Comisiones a la que ha asistido y la actividad que ha desempeñado en la misma.

1.1.9. Responsable de Calidad Asistencial del Centro: 1 punto por año, hasta un máximo de 5 puntos. La certificación deberá extenderse por el Director Asistencial, y en la misma debe constar la actividad que ha desempeñado como responsable de la misma.

1.2. Méritos derivados de la docencia impartida (máximo 15 puntos).

1.2.1. Actividades formativas, hasta un máximo de 6 puntos.

- En gestión clínica, organización sanitaria y/o calidad asistencial: 0,3 puntos por cada 10 horas como docente, hasta un máximo de 3 puntos.

- En el área de conocimiento de la especialidad y/o línea de la actividad profesional que se realiza: 0,3 puntos por cada 10 horas como docente, hasta un máximo de 3 puntos.

Sólo serán evaluables estos méritos cuando se traten de actividades acreditadas por alguno de los órganos que integran el Sistema de Acreditación de Formación Continuada en el Sistema Nacional de Salud.

1.2.2. Tutor de la formación en la categoría profesional a la que pertenece la especialidad correspondiente en los últimos diez años: 0,5 puntos por año, hasta un máximo de 5 puntos.

1.2.3. Jefe de Estudios y Responsable de Formación: 1 punto por año, hasta un máximo de 5 puntos.

1.2.4. Supervisión y formación de investigadores, tales como tutoría de la formación en investigación post-formación sanitaria especializada (programa Río Hortega): 0,5 puntos por año, hasta un máximo de 5 puntos.

1.2.5. Profesor de Universidad (el ítem con mayor puntuación excluye a los otros): máximo 5 puntos.

- Tutor clínico o Profesor asociado con plaza concomitante en la categoría profesional a la que pertenece: 0,5 puntos por año hasta un máximo de 5 puntos.

- Profesor Titular o Profesor Contratado Doctor con plaza vinculada en la especialidad: 1 punto por año hasta un máximo de 5 puntos.

- Catedrático con plaza vinculada en la especialidad: 1,5 puntos por año hasta un máximo de 5 puntos.

1.2.6. Otra docencia universitaria: hasta un máximo de 3 puntos.

- Por impartir créditos de formación universitaria de post-grado: 0,15 puntos por cada 10 horas, hasta un máximo de 1,5 puntos.

- Tutoría de trabajos de fin de másteres oficiales: 0,15 puntos por cada alumno tutelado, hasta un máximo de 1,5 puntos.

1.3 Méritos científicos (máximo 30 puntos).

1.3.1. Formación: hasta un máximo de 9 puntos.

- Grado de doctor o, en caso de diplomados, máster oficial compatible con acceso al doctorado: 5 puntos.

- Formación científica posdoctoral en un centro de prestigio internacional, diferente a aquel en el que se realizó la tesis doctoral: 1 punto por cada 6 meses, hasta un máximo de 5 puntos.

- Formación en investigación post-formación sanitaria especializada (programa Río Hortega), y contratos de programas Sara Borrell, Juan de la Cierva y Marie Curie o similares: 3 puntos.

1.3.2. Actividad en I+D+I: hasta un máximo de 45 puntos.

- Publicaciones: hasta 20 puntos para personal facultativo y hasta 15 puntos para personal de enfermería.

Se considerarán exclusivamente las publicaciones incluidas en el Science Citation Index (SCI). El factor de impacto será el correspondiente al de la última edición disponible en la ISI Web of Knowledge del Journal Citation Reports.

Se valorará el orden de autores dentro de la publicación: El primer y último autor se puntuarán según el factor de impacto (FI) de la revista; el segundo autor el 0.6 del FI, el tercer autor 0.4; y el resto de autores 0.2 del FI. Se igualará el valor del segundo autor al del primero cuando se indique que los dos primeros autores han contribuido igualmente al manuscrito. No se valorarán como autores de una publicación los mencionados en un índice de autores en el apéndice.

Cuando por un mismo cargo compitan profesionales con líneas de investigación en áreas de conocimiento diferentes se ponderará cada revista según el decil/cuartil que ocupa dentro de su especialidad.

- Proyectos de investigación con financiación competitiva financiados por agencias públicas o privadas: hasta 8 puntos para personal facultativo y hasta 10 puntos para personal de enfermería.

La valoración de los proyectos internacionales (3 puntos el investigador principal [IP]) será superior a la de los nacionales (1,5 puntos el IP) y ésta a la de los autonómicos (0,5 puntos el IP).

La valoración del IP será 4 veces superior a la del resto de investigadores del proyecto.

- Ensayos clínicos (fases I y II, y ensayos clínicos independientes): hasta un máximo de 4 puntos.

Participación en ensayos clínicos en fase I y ensayos clínicos independientes: 1,5 puntos el IP, y ensayos clínicos en fase II: 1 punto el IP, entendiéndose como IP el responsable nacional o internacional del ensayo cuando son multicéntricos o el responsable local cuando es unicéntrico.

La valoración del IP será 4 veces superior a la del resto de investigadores del ensayo clínico.

- Transferencia de tecnologías y conocimiento: hasta un máximo de 8 puntos.

Por cada patente o modelo de utilidad licenciados: 5 puntos.

Por cada patente o modelo de utilidad registrados: 1,5 puntos.

Investigación contratada o proyectos científicos cooperativos con empresas (no ensayos clínicos salvo en fase I), siempre como investigador principal, a través de convenios de colaboración gestionados por Fundaciones para la Gestión de la Investigación vinculadas a entidades públicas: 1 punto.

- Otros méritos: hasta un máximo de 5 puntos.

- Por cada tesis doctoral dirigida: 0,5 puntos.

- Participación en grupos de investigación estables (PAIDI y otras instituciones de investigación): 0,5 puntos por año.

- Libros y capítulos de libros: hasta 0,5 puntos por cada libro o capítulo, a valoración del tribunal.

- Premios científicos unipersonales de ámbito regional: 0,5 puntos.

- Premios científicos unipersonales de ámbito nacional: 1 punto.

- Premios científicos unipersonales de ámbito internacional: 2 puntos.

- Miembro de Comités editoriales de revistas incluidas en el Science Citation Index (SCI): 0,5 puntos.

- Evaluador de artículos científicos de revistas incluidas en el Science Citation Index (SCI): 0,25 puntos por año.

1.3.3. Gestión de la I+D+I: hasta un máximo de 9 puntos.

- Cargos unipersonales de gestión científica en la administración estatal o autonómica (Subdirector en el ISCIII; Director de planes de investigación): 2,5 puntos por año.

- Cargos unipersonales de gestión científica en la administración estatal o autonómica (responsables y adjuntos de áreas de la Agencia Nacional de Evaluación y Prospectiva, responsables y miembros de las Comisiones de Evaluación del Fondo de Investigación Sanitaria o del Plan Nacional o de agencias similares de ámbito autonómico): 1 punto por año.

- Cargos unipersonales de gestión de la I+D+I en instituciones públicas o privadas (Director, en Centros de Investigación Biomédica o Institutos de Investigación): 2 puntos por año.

- Cargos unipersonales de gestión de la I+D+I en instituciones públicas o privadas (Vicedirector y responsables de áreas en Centros de Investigación Biomédica o Institutos de Investigación): 0,5 puntos por año.

- Coordinadores nacionales de estructuras estables de investigación (RETICS, CIBER, CAIBER): 2 puntos por año.

- Coordinadores de grupos o nodos en estructuras estables de investigación (RETICS, CIBER, CAIBER): 1 punto por año.

- Responsables de grupos de investigación oficiales con financiación competitiva (PAIDI y otras instituciones de investigación): 1 punto por año.

1.4. Méritos derivados de la formación recibida (máximo 5 puntos).

1.4.1. Estancias formativas en el área de conocimiento de la especialidad, hasta un máximo de 5 puntos.

- Por cada seis meses de estancia en un centro extranjero mediante beca de ampliación de estudios o similar: 3 puntos. Para estancias menores, nunca inferiores a un mes, la puntuación se calculará proporcionalmente a su duración.

- Por cada seis meses de estancia en un centro nacional mediante beca de ampliación de estudios o similar: 2 puntos. Para estancias menores, nunca inferiores a un mes, la puntuación se calculará proporcionalmente a su duración.

1.4.2. Estudios de maestría y experto, hasta un máximo de 5 puntos.

- Por cada máster universitario relacionado con el área de conocimiento de la especialidad del cargo que se convoca: 2,5 puntos.

- Por cada diploma de experto universitario relacionado con el área de conocimiento de la especialidad del cargo que se convoca: 1,5 puntos.

1.4.3. Actividades formativas: hasta un máximo de 3 puntos.

- En gestión clínica, organización sanitaria, calidad asistencial, y medicina o cuidados basados en la evidencia. Por cada crédito obtenido como discente: 0,15 puntos.

- En el área de conocimiento de la especialidad y/o línea de la actividad profesional que realiza. Por cada crédito obtenido como discente: 0,10 puntos.

Sólo serán evaluables estos méritos cuando se traten de actividades con créditos universitarios para los discentes (se excluyen los estudios de maestría y de experto) o acreditadas por alguno de los órganos que integran el Sistema de Acreditación de Formación Continuada en el Sistema Nacional de Salud.

Sevilla, 9 de octubre de 2019.- El Director Gerente, P.A. (Resolución de 17.3.2017), la Directora General de Personal, Pilar Bartolomé Hernández.

2. Autoridades y personal

2.2. Oposiciones, concursos y otras convocatorias

CONSEJERÍA DE SALUD Y FAMILIAS

Resolución de 9 de octubre de 2019, de la Dirección Gerencia del Servicio Andaluz de Salud, por la que se convoca concurso de méritos para la cobertura de cargo intermedio de Supervisor/a de Enfermería en el Hospital Universitario Torrecárdenas (Ref. 3868).

La Ley 44/2003, de 21 de noviembre, de Ordenación de las Profesiones Sanitarias, dispone en el apartado 3 de su artículo 4 que los profesionales sanitarios desarrollan, entre otras, funciones en los ámbitos asistencial, investigador, docente, de Gestión Clínica, de prevención, de información y de educación sanitarias.

Asimismo, la citada Ley 44/2003, en su artículo 10, apartado 1, establece que las Administraciones sanitarias, los servicios de salud o los órganos de gobierno de los centros y establecimientos sanitarios, según corresponda, establecerán los medios y sistemas de acceso a las funciones de gestión clínica a través de procedimientos en los que habrán de tener participación los propios profesionales, y en el apartado 2 del mismo artículo postula que tendrán la consideración de funciones de gestión clínica las relativas a la jefatura o coordinación de unidades y equipos sanitarios y asistenciales, estableciendo también que tales funciones podrán ser desempeñadas en función de criterios que acrediten los conocimientos necesarios y la adecuada capacitación. Finalmente, el apartado tercero del reiterado artículo 10 normativiza que el ejercicio de funciones de Gestión Clínica estará sometido a la evaluación periódica y podrá determinar, en su caso, la confirmación o remoción del interesado en dichas funciones.

Con estos precedentes legislativos, el Decreto 75/2007, de 13 de marzo, por el que se regula el sistema de provisión de puestos directivos y cargos intermedios de los centros sanitarios del Servicio Andaluz de Salud (BOJA núm. 54, de 16 de marzo de 2007), incluyó la supervisión dentro del conjunto de cargos intermedios del Servicio Andaluz de Salud cuyo sistema de provisión es el concurso de méritos, estableciendo y regulando su acceso a través de lo contemplado en este Decreto y en la Orden de 10 de agosto de 2007, de la Consejería de Salud (BOJA núm. 165, de 22 de agosto de 2007), de desarrollo del citado decreto, modificada por Orden de la Consejería de Salud, de 21 de diciembre de 2015 (BOJA núm. 252, de 31 de diciembre de 2015).

Por ello, atendiendo a los antecedentes citados, y en virtud del artículo 12.d) del Decreto 105/2019, de 12 de febrero, por el que se establece la estructura orgánica de la Consejería de Salud y Familias, esta Dirección Gerencia del Servicio Andaluz de Salud

R E S U E L V E

Primero. Convocar por el sistema de concurso de méritos la cobertura de cargo intermedio de Supervisor/a de Enfermería en el Hospital Universitario Torrecárdenas.

Segundo. Aprobar las bases que regirán la convocatoria y el baremo que se aplicará para la evaluación curricular y de las competencias profesionales, contenido en el Anexo II.

Tercero. En lo no previsto en la presente resolución, se estará a lo dispuesto en el Decreto 75/2007, de 13 de marzo, por el que se regula el sistema de provisión de puestos directivos y cargos intermedios de los centros sanitarios del Servicio Andaluz de Salud (BOJA núm. 54, de 16 de marzo de 2007), y la Orden de 10 de agosto de 2007,

de la Consejería de Salud (BOJA núm. 165, de 22 de agosto de 2007), que desarrolla el anterior, modificada por la Orden de 21 de diciembre de 2015, de la Consejería de Salud (BOJA núm. 252, de 31 de diciembre de 2015).

Contra la presente resolución, que pone fin a la vía administrativa, podrá interponerse recurso potestativo de reposición ante esta Dirección Gerencia, en el plazo de un mes a partir de su publicación, de conformidad con lo establecido en los artículos 123.1 y 124.1 de la Ley 39/2015, de 1 de octubre, del Procedimiento Administrativo Común de las Administraciones Públicas, o directamente recurso contencioso-administrativo ante el Juzgado de lo Contencioso-Administrativo de Sevilla, sede de este órgano, en el plazo de dos meses contados desde el día siguiente al de su publicación, de conformidad con lo establecido en el artículo 46.1 de la Ley 29/1998, de 13 de julio, reguladora de la Jurisdicción Contencioso-Administrativa.

BASES REGULADORAS DEL PROCESO SELECTIVO PARA LA COBERTURA DE CARGO INTERMEDIO DE SUPERVISOR/A DE ENFERMERÍA EN EL HOSPITAL UNIVERSITARIO TORRECÁRDENAS

1. Sistema de provisión.

1.1. La provisión del cargo convocado se llevará a cabo por el sistema de concurso de méritos.

1.2. El proceso selectivo será evaluado por una Comisión de Selección y consistirá en dos fases: evaluación curricular y de las competencias profesionales y evaluación de un Proyecto de Gestión.

1.2.1. Evaluación curricular y de las competencias profesionales:

Consistirá en la valoración de los méritos profesionales de los interesados que permita conocer su aptitud, idoneidad, experiencia asistencial, formación y actividades docentes e investigadoras, todo ello mediante la aplicación del Baremo de Méritos que se incluye como Anexo II en esta convocatoria.

La puntuación máxima que se podrá otorgar será de 60 puntos.

1.2.2. Proyecto de Gestión:

Cada candidato expondrá ante la Comisión de Selección un Proyecto de Gestión, cuyo contenido deberá incluir, necesariamente, todas las líneas de actuación: asistencial, docente, investigación e innovación, y gestión del área de responsabilidad de Neurología.

La defensa del Proyecto de Gestión se realizará mediante exposición en un acto público, seguida de un debate con los miembros de la Comisión. En la misma se valorarán obligadamente los siguientes aspectos clave en relación al cargo que se opta.

1. Visión, misión y valores del área asistencial de su competencia y su incardinación con los valores del Sistema Sanitario Público de Andalucía.
2. Líneas estratégicas y análisis DAFO del área asistencial de su competencia.
3. La cartera de servicios con especial énfasis en los procesos asistenciales.
4. El análisis de los recursos humanos, estructurales y fungibles asignados y las propuestas para su gestión eficiente.
5. Los objetivos a conseguir, su cronograma y los indicadores y estándares de referencia en los ámbitos asistenciales, docentes y de investigación e innovación.
6. La orientación a resultados en las diferentes líneas de producción del área asistencial de su competencia.
7. Las propuestas para materializar una participación ciudadana efectiva.
8. La gestión de la calidad y su acreditación.
9. Las propuestas para liderar grupos, delegar, generar equipo y propiciar la gestión participativa.
10. La capacidad de generar y transferir conocimientos e innovaciones.

La exposición del Proyecto de Gestión será pública, siendo secretas las deliberaciones de la Comisión de Selección. La puntuación máxima a otorgar será de 40 puntos.

2. Requisitos de los aspirantes.

Para poder participar en esta convocatoria los aspirantes deberán reunir los requisitos que se señalan a continuación, referidos al último día de plazo de presentación de solicitudes, y mantenerlos durante todo el proceso selectivo:

2.1. Poseer la nacionalidad española o la de un Estado miembro de la Unión Europea o del Espacio Económico Europeo, u ostentar el derecho a la libre circulación de trabajadores conforme al Tratado de la Unión Europea o a otros tratados ratificados por España, o tener reconocido tal derecho por norma legal.

2.2. Estar en posesión de la titulación de Diplomado Universitario Sanitario en Enfermería o Grado en Enfermería o en condiciones de obtenerla dentro del plazo de presentación de solicitudes.

2.3. Poseer la capacidad funcional necesaria para el desempeño de las funciones que se deriven del correspondiente nombramiento.

2.4. Tener cumplidos 18 años y no exceder de la edad de jubilación forzosa.

2.5. Podrá participar toda persona que esté previamente vinculada al Sistema Nacional de Salud, bien como personal funcionario de carrera o personal estatutario fijo, bien como personal laboral fijo o indefinido o bien como personal funcionario o personal estatutario interino, siempre que el nombramiento temporal de interinidad se deba a la cobertura de plazas vacantes no cubiertas por personal funcionario de carrera o personal estatutario fijo.

2.6. No haber sido separado del servicio, mediante expediente disciplinario, de cualquier servicio de Salud o Administración Pública en los seis años anteriores a la convocatoria, ni hallarse inhabilitado con carácter firme para el ejercicio de funciones públicas ni, en su caso, para la correspondiente profesión.

2.7. Toda persona de cualquiera de los Estados miembros de la Unión Europea o del Espacio Económico Europeo, que reúna los requisitos previstos en el punto 2.5, podrá participar en los procedimientos de provisión que se convoquen en los términos establecidos en el artículo 57 del Real Decreto Legislativo 5/2015, de 30 de octubre, por el que se aprueba el texto refundido de la Ley del Estatuto Básico del Empleado Público.

2.8. Formación específica para cargos intermedios en el sistema de gestión de riesgos laborales, mediante la acreditación del «Curso específico en Prevención de Riesgos Laborales para cargos intermedios o aspirantes a cargos intermedios», o estar en condiciones de obtenerla dentro del plazo de presentación de solicitudes. A tal efecto en la página web del SAS se encuentra disponible la información necesaria para la realización del citado curso.

3. Características del cargo convocado y funciones a desarrollar.

3.1. Características del cargo convocado.

3.1.1. Denominación: Supervisor/a de Enfermería.

3.1.2. Subgrupo retributivo: A2 (anteriormente grupo B).

3.1.3. Nivel: 22.

3.1.4. Las retribuciones para el cargo convocado serán las establecidas en la normativa vigente del Servicio Andaluz de Salud para el puesto: 070500 Supervisor de Enfermería.

3.2. Funciones a desarrollar:

Además de las funciones que tenga asignadas en el área asistencial de Neurología son entre otras:

a) Impulsar la gestión de los cuidados, favoreciendo la personalización de la atención en todos los procesos asistenciales priorizados por la Consejería de Salud y otros ámbitos de actuación establecidos por los Planes Integrales de Salud, que permitan la mejora

continúa en la práctica clínica y en los estándares de calidad asumidos por la Unidad, incorporando las actividades de promoción de la salud, de educación para la salud y de prevención de la enfermedad.

b) Desarrollar y coordinar la atención de forma prioritaria a los pacientes en situación de especial vulnerabilidad, con mayores necesidades de cuidados, que deban ser atendidos en el domicilio o en la unidad.

c) Promover y establecer mecanismos de coordinación entre los profesionales de los distintos niveles asistenciales y del entorno social de acuerdo con los criterios establecidos por la Dirección Gerencia del Centro y la Dirección Asistencial correspondiente, en el marco de las estrategias de la Consejería de Salud, para conseguir una continuidad de cuidados eficaz en todos los procesos asistenciales.

d) Realizar una gestión por competencias, evaluando y propiciando la adquisición de competencias de los profesionales de su área de conocimiento e impulsando acciones de mejora organizativa y modernización en el ámbito de la gestión de los profesionales.

e) Elaborar junto a la Dirección de la Unidad los objetivos de los acuerdos de gestión.

f) Propiciar y favorecer la participación de los profesionales de su área de referencia de conocimiento en el seguimiento y monitorización de los indicadores específicos del Cuadro de Mandos de su área asistencial, con la finalidad de facilitar el correcto seguimiento de los objetivos definidos en el Acuerdo de Gestión.

g) Evaluar junto con la Dirección de la Unidad la efectividad, la calidad y la eficiencia de las actuaciones profesionales que se prestan por los profesionales de su área de referencia de conocimiento en Salud, proponiendo a la Dirección las medidas de mejora más adecuadas.

h) Evaluar a los profesionales de su área asistencial, de su área de referencia de conocimiento, sus objetivos individuales con carácter anual, en orden a lograr el óptimo cumplimiento de los objetivos del acuerdo de gestión de la Unidad y del Contrato Programa del Centro.

i) Colaborar en las actuaciones que en materia de docencia e investigación desarrolla la unidad, con especial énfasis en la práctica de cuidados.

j) Gestionar las estrategias y programas que permitan el cumplimiento de los acuerdos de consumo de su Acuerdo de Gestión Clínica a través del uso óptimo, adecuado y eficiente, de medicamentos y el material clínico y su mantenimiento, así como los productos sanitarios necesarios para la provisión de los cuidados más adecuados a la población.

k) Proponer a la Dirección de la Unidad cuantas medidas, iniciativas e innovaciones pudieran contribuir al mejor funcionamiento en el desarrollo de los cuidados.

l) Gestionar, organizar y promover todas las actividades necesarias para la integración efectiva de la prevención de riesgos laborales en el Área de conocimiento de su referencia, según las instrucciones recibidas por la Dirección y en consonancia con los objetivos marcados por la organización en materia de Prevención de Riesgos Laborales.

m) Otras funciones que en materia de cuidados le sean atribuidas por la Dirección de la Unidad o por la Dirección de su Centro.

4. Solicitudes y documentación.

4.1. Las solicitudes se dirigirán a la Dirección Gerencia del Centro Hospitalario según modelo que figura como Anexo I a la presente resolución, y se presentarán en el Registro General del Hospital Universitario Torrecárdenas sito en C/ Hermandad de Donantes de Sangre, s/n, de Almería, en el plazo de veinte días naturales contados a partir del siguiente al de la publicación de la presente resolución en el Boletín Oficial de la Junta de Andalucía, sin perjuicio de lo previsto en el artículo 16.4 de la Ley 39/2015, de 1 de octubre, del Procedimiento Administrativo Común de las Administraciones Públicas.

4.2. A la solicitud se acompañará la siguiente documentación.

4.2.1. Fotocopia del DNI.

- 4.2.2. Fotocopia compulsada de la titulación exigida en el apartado 2.2.
- 4.2.3. Relación de los méritos valorables alegados con original o copia compulsada de las certificaciones o acreditaciones de los citados méritos.
- 4.2.4. Proyecto de Gestión.
- 4.2.5. Acreditación de los requisitos establecidos en las bases 2.5 y 2.6.
- 4.2.6. Acreditación del curso específico de prevención de riesgos laborales para cargos intermedios o aspirantes a cargos intermedios contemplado en el apartado 2.8.

5. Admisión de solicitudes.

5.1. Finalizado el plazo de presentación de solicitudes, la Dirección Gerencia del Hospital Universitario Torrecárdenas aprobará resolución comprensiva de las listas de admitidos y excluidos, con expresión del nombre, apellidos y causa de exclusión, en su caso. En dicha resolución se designarán los miembros que compondrán la Comisión de Selección a la que alude el punto 6 de las bases de esta convocatoria.

5.2. Las listas se publicarán en los tabloneros de anuncios de Hospital Universitario Torrecárdenas y en la página web del SAS (www.juntadeandalucia.es/servicioandaluzdesalud), surtiendo dicha publicación los efectos de la notificación, de acuerdo con el artículo 45.1 de la Ley 39/2015, de 1 de octubre, del Procedimiento Administrativo Común de las Administraciones Públicas. Contra la lista de admitidos y excluidos, los interesados podrán presentar alegaciones, en el plazo de cinco días hábiles, contados a partir del día siguiente al de la publicación, ante la Dirección Gerencia de Hospital Universitario Torrecárdenas.

5.3. Transcurrido el plazo previsto en el apartado anterior, y una vez resueltas las alegaciones contra la lista provisional, se publicará la lista definitiva de aspirantes admitidos.

6. Comisión de Selección.

6.1. De conformidad con lo dispuesto en el artículo 12 del Decreto 75/2007, de 13 de marzo, por el que se regula el sistema de provisión de puestos directivos y cargos intermedios de los centros sanitarios del Servicio Andaluz de Salud, la composición de la Comisión de Selección de la presente convocatoria será la siguiente:

6.1.1. Presidencia: Será desempeñada por el/la titular de la Dirección Gerencia del Hospital Universitario Torrecárdenas o persona en quien delegue.

6.1.2. Cuatro vocalías designadas por la persona que ejerza la Presidencia de acuerdo con lo contemplado en el apartado 2.b) del citado artículo 12 del Decreto 75/2007.

6.1.3. La Secretaría será desempeñada por la persona que tenga encomendada la gestión de profesionales del Hospital Universitario Torrecárdenas o persona en quien delegue, que actuará con voz pero sin voto.

6.2. La composición de la Comisión de Selección respetará el principio de presencia equilibrada de hombres y mujeres.

6.3. Abstención y recusación. Los miembros de la Comisión de Selección deberán abstenerse de intervenir, notificándolo a la Dirección Gerencia, cuando concurren en ellos algunas de las circunstancias previstas en el artículo 23 de la Ley 40/2015, de 1 de octubre, de Régimen Jurídico del Sector Público. Asimismo, los aspirantes podrán promover recusación de los miembros de la Comisión de Selección, de acuerdo con lo previsto en el artículo 24 de dicha ley.

7. Desarrollo del proceso selectivo.

7.1. Tras la publicación del listado definitivo de aspirantes admitidos y excluidos, la Comisión de Selección iniciará y desarrollará el proceso selectivo conforme a lo previsto en esta convocatoria y elevará a la Dirección Gerencia del Hospital Universitario Torrecárdenas la propuesta de resolución provisional del concurso de méritos, con indicación de la puntuación obtenida por cada uno de los aspirantes. La Comisión podrá,

motivadamente, declarar desierto el cargo a proveer, cuando no concurren personas idóneas para su desempeño de acuerdo con los requisitos de la convocatoria.

7.2. La Dirección Gerencia del Hospital Universitario Torrecárdenas dictará resolución provisional con la propuesta de la Comisión de Selección, que será publicada en el tablón de anuncios del Centro y en la página web del Servicio Andaluz de Salud. Contra dicha resolución las personas interesadas podrán presentar alegaciones en el plazo de quince días naturales a contar desde el siguiente a la publicación de la misma.

7.3. La resolución definitiva del concurso será motivada, incluirá respuestas a las alegaciones presentadas a la resolución provisional y contendrá el nombramiento de la persona que haya obtenido mayor puntuación o, en caso contrario, declarará desierta la convocatoria.

7.4. Dicha resolución se hará pública en los tablones de anuncios del Hospital Universitario Torrecárdenas y en la página web del SAS, en el plazo máximo de seis meses a partir del día siguiente al de la publicación de la presente convocatoria en el Boletín Oficial de la Junta de Andalucía, de conformidad con lo previsto en el art. 9 del Decreto 75/2007, de 13 de marzo. Contra esta resolución, se podrá interponer recurso de alzada ante la Dirección General de Personal del SAS, de acuerdo con lo previsto en los artículos 121 y 122 de la Ley 39/2015, de 1 de octubre, del Procedimiento Administrativo Común de las Administraciones Públicas.

8. Nombramiento, régimen de dedicación, evaluación y efectos.

8.1. La persona designada obtendrá un nombramiento para el desempeño del cargo por un periodo de cuatro años de duración, que será realizado por la persona titular de la Dirección Gerencia del Centro Sanitario al que se encuentre adscrito el cargo intermedio y que, en ningún caso, implicará el traslado de la plaza básica de la que, en su caso, sea titular.

8.2. Al personal del Servicio Andaluz de Salud o de los centros, servicios y establecimientos sanitarios de organismos, empresas públicas o cualesquiera otras entidades de naturaleza o titularidad pública admitidas en derecho, adscritas a la Administración Sanitaria de la Junta de Andalucía, que resulte nombrado con arreglo a lo establecido en el apartado anterior, se le reservará la plaza de origen, siempre que la ostente con carácter definitivo, o aquella que durante el desempeño del cargo pudiera obtener en concurso de traslados. Si la ostenta con destino provisional, la reserva de la plaza de origen quedará condicionada al carácter de temporalidad de su nombramiento en dicha plaza.

8.3. Al personal del Servicio Andaluz de Salud que resulte adjudicatario con arreglo a lo establecido en la presente convocatoria y que ostente la condición de personal funcionario o estatutario interino, la reserva de la plaza de origen quedará condicionada al carácter de temporalidad de dicha plaza, quedando por consiguiente reservada, en tanto no sea cubierta por su titular definitivo o la misma no sea amortizada.

Si la persona nombrada como cargo intermedio perdiera la reserva de la plaza de origen al ser la misma cubierta por su titular definitivo o por resultar amortizada la plaza, será cesada por Resolución de la persona titular de la dirección del centro sanitario correspondiente y perderá toda vinculación con el Servicio Andaluz de Salud, no pudiendo continuar en el desempeño del cargo intermedio, dada la pérdida del requisito de vinculación al Sistema Nacional de Salud establecido en el punto 2.5 de esta resolución.

Si el cargo intermedio ostentase la condición de personal funcionario o estatutario interino, éste cesará en el mismo, tanto por renuncia, como por no superar la evaluación a que se refiere el artículo 15 del Decreto 75/2007, de 13 de marzo, como por remoción acordada mediante resolución motivada de la dirección del centro sanitario correspondiente y volverá a ocupar, en su caso, la plaza que tenía reservada.

El cese por sanción disciplinaria firme de separación del servicio o por cualquiera de las causas previstas en el artículo 16 del Decreto 75/2007, de 13 de marzo, del personal

funcionario o estatutario interino del Servicio Andaluz de Salud que ocupe un cargo intermedio, implicará la pérdida de toda vinculación con el Servicio Andaluz de Salud.

8.4. De resultar designada una persona procedente de otro Servicio de Salud, quedará en su plaza de origen en la situación administrativa que le corresponda, perdiendo todo vínculo con el Servicio Andaluz de Salud en el caso de ser cesada por cualquiera de las causas previstas en el artículo 16 del Decreto 75/2007, de 13 de marzo.

8.5. De conformidad con lo previsto en el artículo 11 del Decreto 75/2007, de 13 de marzo, el desempeño del cargo a cubrir será, necesariamente, en régimen de dedicación exclusiva.

8.6. El desempeño del cargo será objeto de evaluación conforme a lo establecido en el artículo 15 del citado Decreto 75/2007, de 13 de marzo.

ANEXO I

Don/doña, con DNI núm.,
y domicilio en, calle/avda./pza.,
tfno., correo electrónico
en posesión del título de, especialidad

EXPONE: Que desea tomar parte en la convocatoria para la provisión de cargo intermedio de Supervisor/a de Enfermería en el Hospital Universitario Torrecárdenas (Ref. 3868), convocado por la Dirección Gerencia del Servicio Andaluz de Salud mediante Resolución de fecha, BOJA núm., de fecha

SOLICITA: Ser admitido a dicha convocatoria, para lo cual aporta la siguiente documentación (enumerar):

Fecha y firma

SR./A. DIRECTOR/A GERENTE DEL HOSPITAL UNIVERSITARIO TORRECÁRDENAS

ANEXO II

BAREMO DE MÉRITOS PROFESIONALES

1. Méritos profesionales (máximo 60 puntos).

1.1. Méritos asistenciales (máximo 40 puntos).

1.1.1. Dirección de Unidades de Gestión Clínica (UGC), Jefatura de Servicio, Jefatura de Sección, Jefatura de Bloque, Coordinador de Cuidados y Supervisor de Enfermería, mediante concurso público y habiendo superado las evaluaciones periódicas, todo ello acreditado por la Dirección Gerencia del centro correspondiente: 2 puntos por año en el caso de los Directores de UGC, Jefes de Servicio y Jefes de Bloque, hasta un máximo de 10 puntos, y 1 punto por año en el caso de los Jefes de Sección, Coordinadores de Cuidados y Supervisores de Enfermería, hasta un máximo de 5 puntos.

1.1.2. Acreditación profesional por agencias oficiales, como la Agencia de Calidad Sanitaria de Andalucía (ACSA), hasta un máximo de 10 puntos: nivel avanzado 5 puntos, nivel experto 7,5 puntos y nivel excelente 10 puntos. La puntuación se adaptará, por la Comisión de Selección, si es un sistema de acreditación diferente al de la ACSA.

1.1.3. Cumplimiento de los objetivos individuales en la UGC o el Servicio en el que ha desarrollado su trabajo: a) 0,5 puntos por año si el cumplimiento está entre 60% y 80%, hasta un máximo de 5 puntos; y b) 2 puntos por año si el cumplimiento es superior al 80%, hasta un máximo de 10 puntos. Se contabilizará a partir de los acuerdos de gestión de los últimos 5 años.

1.1.4. Cumplimiento de los objetivos globales de la UGC o del Servicio en el que ha desarrollado su trabajo, una vez aplicado el factor de corrección: a) 0,5 puntos por año si el cumplimiento está entre 60% y 80%, hasta un máximo de 2,5 puntos; y b) 1 punto por año si el cumplimiento es superior al 80%, hasta un máximo de 5 puntos. Se contabilizará a partir de los acuerdos de gestión de los últimos 5 años.

1.1.5. Innovaciones significativas en la organización asistencial, en el diseño y ejecución de programas de calidad, incluyendo los cuidados basados en la evidencia (Instituto Joanna Briggs y similares), procesos asistenciales, o en el uso de recursos asistenciales, iniciadas o mantenidas en los últimos diez años, con resultados contrastados, según informe del Director de la Unidad de Gestión Clínica (UGC), o en su defecto del Jefe de Servicio y o del Jefe de Bloque correspondiente, y con el aval de la Dirección Asistencial del Centro Sanitario, mediante informe razonado que acredite los cambios propuestos e implantados por el candidato. Estos deben haber tenido un efecto constatable en la mejora de la calidad asistencial, en la eficiencia del uso de los recursos y/o en los resultados de salud obtenidos. En todo caso, tendrán que haber supuesto, en su conjunto, una mejora sustancial sobre la situación de origen. A juicio del tribunal, y en relación con el cargo al que se opta, este ítem será valorado desde 0 a 10 puntos.

1.1.6. Dirección Asistencial, Subdirecciones Asistenciales y Direcciones de Planes Integrales y/o Estratégicos, a través de nombramiento o concurso público, habiendo alcanzado los objetivos planteados, todo ello acreditado por la Dirección Gerencia del centro correspondiente o del responsable superior en la Consejería de Salud o el Servicios Andaluz de Salud: 2 puntos por año, hasta un máximo de 10 puntos.

1.1.7. Por formar parte de las distintas Comisiones de Calidad Asistencial constituidas en centros sanitarios: 0,25 puntos por cada año, hasta un máximo de 2,5 puntos. La certificación deberá extenderse por el Director Asistencial, y en la misma debe constar el número anual de sesiones de las Comisiones a la que ha asistido y la actividad que ha desempeñado en la misma.

1.1.8. Por desempeñar la Secretaría de las distintas Comisiones de Calidad Asistencial constituidas en centros sanitarios: 0,5 puntos por cada año, hasta un máximo de 2,5 puntos. La certificación deberá extenderse por el Director Asistencial, y en la misma debe constar el número anual de sesiones de las Comisiones a la que ha asistido y la actividad que ha desempeñado en la misma.

1.1.9. Responsable de Calidad Asistencial del Centro: 1 punto por año, hasta un máximo de 5 puntos. La certificación deberá extenderse por el Director Asistencial, y en la misma debe constar la actividad que ha desempeñado como responsable de la misma.

1.2. Méritos derivados de la docencia impartida (máximo 15 puntos).

1.2.1. Actividades formativas, hasta un máximo de 6 puntos.

- En gestión clínica, organización sanitaria y/o calidad asistencial: 0,3 puntos por cada 10 horas como docente, hasta un máximo de 3 puntos.

- En el área de conocimiento de la especialidad y/o línea de la actividad profesional que se realiza: 0,3 puntos por cada 10 horas como docente, hasta un máximo de 3 puntos.

Sólo serán evaluables estos méritos cuando se traten de actividades acreditadas por alguno de los órganos que integran el Sistema de Acreditación de Formación Continuada en el Sistema Nacional de Salud.

1.2.2. Tutor de la formación en la categoría profesional a la que pertenece la especialidad correspondiente en los últimos diez años: 0,5 puntos por año, hasta un máximo de 5 puntos.

1.2.3. Jefe de Estudios y Responsable de Formación: 1 punto por año, hasta un máximo de 5 puntos.

1.2.4. Supervisión y formación de investigadores, tales como tutoría de la formación en investigación post-formación sanitaria especializada (programa Río Hortega): 0,5 puntos por año, hasta un máximo de 5 puntos.

1.2.5. Profesor de Universidad (el ítem con mayor puntuación excluye a los otros): máximo 5 puntos.

- Tutor clínico o Profesor asociado con plaza concomitante en la categoría profesional a la que pertenece: 0,5 puntos por año hasta un máximo de 5 puntos.

- Profesor Titular o Profesor Contratado Doctor con plaza vinculada en la especialidad: 1 punto por año hasta un máximo de 5 puntos.

- Catedrático con plaza vinculada en la especialidad: 1,5 puntos por año hasta un máximo de 5 puntos.

1.2.6. Otra docencia universitaria: hasta un máximo de 3 puntos.

- Por impartir créditos de formación universitaria de post-grado: 0,15 puntos por cada 10 horas, hasta un máximo de 1,5 puntos.

- Tutoría de trabajos de fin de másteres oficiales: 0,15 puntos por cada alumno tutelado, hasta un máximo de 1,5 puntos.

1.3. Méritos científicos (máximo 30 puntos).

1.3.1. Formación: hasta un máximo de 9 puntos.

- Grado de doctor o, en caso de diplomados, máster oficial compatible con acceso al doctorado: 5 puntos.

- Formación científica posdoctoral en un centro de prestigio internacional, diferente a aquel en el que se realizó la tesis doctoral: 1 punto por cada 6 meses, hasta un máximo de 5 puntos.

- Formación en investigación post-formación sanitaria especializada (programa Río Hortega), y contratos de programas Sara Borrell, Juan de la Cierva y Marie Curie o similares: 3 puntos.

1.3.2. Actividad en I+D+i: hasta un máximo de 45 puntos.

- Publicaciones: hasta 20 puntos para personal facultativo y hasta 15 puntos para personal de enfermería.

Se considerarán exclusivamente las publicaciones incluidas en el Science Citation Index (SCI). El factor de impacto será el correspondiente al de la última edición disponible en la ISI Web of Knowledge del Journal Citation Reports.

Se valorará el orden de autores dentro de la publicación: El primer y último autor se puntuarán según el factor de impacto (FI) de la revista; el segundo autor el 0.6 del FI, el tercer autor 0.4; y el resto de autores 0.2 del FI. Se igualará el valor del segundo autor al del primero cuando se indique que los dos primeros autores han contribuido igualmente al manuscrito. No se valorarán como autores de una publicación los mencionados en un índice de autores en el apéndice.

Cuando por un mismo cargo compitan profesionales con líneas de investigación en áreas de conocimiento diferentes se ponderará cada revista según el decil/cuartil que ocupa dentro de su especialidad.

- Proyectos de investigación con financiación competitiva financiados por agencias públicas o privadas: hasta 8 puntos para personal facultativo y hasta 10 puntos para personal de enfermería.

La valoración de los proyectos internacionales (3 puntos el investigador principal [IP]) será superior a la de los nacionales (1,5 puntos el IP) y ésta a la de los autonómicos (0,5 puntos el IP).

La valoración del IP será 4 veces superior a la del resto de investigadores del proyecto.

- Ensayos clínicos (fases I y II, y ensayos clínicos independientes): hasta un máximo de 4 puntos.

Participación en ensayos clínicos en fase I y ensayos clínicos independientes: 1,5 puntos el IP, y ensayos clínicos en fase II: 1 punto el IP, entendiéndose como IP el responsable nacional o internacional del ensayo cuando son multicéntricos o el responsable local cuando es unicéntrico.

La valoración del IP será 4 veces superior a la del resto de investigadores del ensayo clínico.

- Transferencia de tecnologías y conocimiento: hasta un máximo de 8 puntos.

- Por cada patente o modelo de utilidad licenciados: 5 puntos.

- Por cada patente o modelo de utilidad registrados: 1,5 puntos.

Investigación contratada o proyectos científicos cooperativos con empresas (no ensayos clínicos salvo en fase I), siempre como investigador principal, a través de convenios de colaboración gestionados por Fundaciones para la Gestión de la Investigación vinculadas a entidades públicas: 1 punto.

- Otros méritos: hasta un máximo de 5 puntos.

- Por cada tesis doctoral dirigida: 0,5 puntos.

- Participación en grupos de investigación estables (PAIDI y otras instituciones de investigación): 0,5 puntos por año.

- Libros y capítulos de libros: hasta 0,5 puntos por cada libro o capítulo, a valoración del tribunal.

- Premios científicos unipersonales de ámbito regional: 0,5 puntos.

- Premios científicos unipersonales de ámbito nacional: 1 punto.

- Premios científicos unipersonales de ámbito internacional: 2 puntos.

- Miembro de Comités editoriales de revistas incluidas en el Science Citation Index (SCI): 0,5 puntos.

- Evaluador de artículos científicos de revistas incluidas en el Science Citation Index (SCI): 0,25 puntos por año.

1.3.3. Gestión de la I+D+i: hasta un máximo de 9 puntos.

- Cargos unipersonales de gestión científica en la administración estatal o autonómica (Subdirector en el ISCIII; Director de planes de investigación): 2,5 puntos por año.

- Cargos unipersonales de gestión científica en la administración estatal o autonómica (responsables y adjuntos de áreas de la Agencia Nacional de Evaluación y Prospectiva, responsables y miembros de las Comisiones de Evaluación del Fondo de Investigación Sanitaria o del Plan Nacional o de agencias similares de ámbito autonómico): 1 punto por año.

- Cargos unipersonales de gestión de la I+D+i en instituciones públicas o privadas (Director, en Centros de Investigación Biomédica o Institutos de Investigación): 2 puntos por año.

- Cargos unipersonales de gestión de la I+D+i en instituciones públicas o privadas (Vicedirector y responsables de áreas en Centros de Investigación Biomédica o Institutos de Investigación): 0,5 puntos por año.

- Coordinadores nacionales de estructuras estables de investigación (RETICS, CIBER, CAIBER): 2 puntos por año.

- Coordinadores de grupos o nodos en estructuras estables de investigación (RETICS, CIBER, CAIBER): 1 punto por año.

- Responsables de grupos de investigación oficiales con financiación competitiva (PAIDI y otras instituciones de investigación): 1 punto por año.

1.4. Méritos derivados de la formación recibida (máximo 5 puntos).

1.4.1. Estancias formativas en el área de conocimiento de la especialidad, hasta un máximo de 5 puntos.

- Por cada seis meses de estancia en un centro extranjero mediante beca de ampliación de estudios o similar: 3 puntos. Para estancias menores, nunca inferiores a un mes, la puntuación se calculará proporcionalmente a su duración.

- Por cada seis meses de estancia en un centro nacional mediante beca de ampliación de estudios o similar: 2 puntos. Para estancias menores, nunca inferiores a un mes, la puntuación se calculará proporcionalmente a su duración.

1.4.2. Estudios de maestría y experto, hasta un máximo de 5 puntos.

- Por cada máster universitario relacionado con el área de conocimiento de la especialidad del cargo que se convoca: 2,5 puntos.

- Por cada diploma de experto universitario relacionado con el área de conocimiento de la especialidad del cargo que se convoca: 1,5 puntos.

1.4.3. Actividades formativas: hasta un máximo de 3 puntos.

- En gestión clínica, organización sanitaria, calidad asistencial, y medicina o cuidados basados en la evidencia. Por cada crédito obtenido como discente: 0,15 puntos.

- En el área de conocimiento de la especialidad y/o línea de la actividad profesional que realiza. Por cada crédito obtenido como discente: 0,10 puntos.

Sólo serán evaluables estos méritos cuando se traten de actividades con créditos universitarios para los discentes (se excluyen los estudios de maestría y de experto) o acreditadas por alguno de los órganos que integran el Sistema de Acreditación de Formación Continuada en el Sistema Nacional de Salud.

Sevilla, 9 de octubre de 2019.- El Director Gerente, P.A. (Resolución de 17.3.2017), la Directora General de Personal, Pilar Bartolomé Hernández.

2. Autoridades y personal

2.2. Oposiciones, concursos y otras convocatorias

CONSEJERÍA DE IGUALDAD, POLÍTICAS SOCIALES Y CONCILIACIÓN

Resolución de 8 de octubre de 2019, de la Viceconsejería, por la que se anuncia convocatoria pública para cubrir puesto de trabajo por el sistema de libre designación.

Conforme a lo dispuesto en los artículos 25.1 y 26.2 de la Ley 6/85, de 28 de noviembre, de Ordenación de la Función Pública de la Junta de Andalucía, y a los artículos 60 a 66 del Reglamento General de Ingreso, promoción interna, provisión de puestos de trabajo y promoción profesional de los funcionarios de la Administración General de la Junta de Andalucía, aprobado por Decreto 2/2002, de 9 de enero, esta Viceconsejería, en virtud de las competencias que tiene delegadas por Orden de 18 de marzo de 2016 y de conformidad con el Decreto 106/2019, de 12 de febrero, por el que se regula la estructura orgánica de la Consejería, anuncia la provisión de un puesto de trabajo de libre designación, con sujeción a las siguientes bases:

Primera. Se convoca la provisión del puesto de trabajo por el sistema de libre designación que se detalla en el anexo de la presente resolución.

Segunda. Podrá participar en la presente convocatoria el personal funcionario que reúna los requisitos señalados para el desempeño del mismo en el anexo que se acompaña y aquellos otros de carácter general exigidos por la legislación vigente.

Tercera. 1. Las solicitudes, dirigidas a la Viceconsejera de Igualdad, Políticas Sociales y Conciliación, se presentarán en el plazo de quince días hábiles, contados a partir del siguiente al de la publicación de la presente resolución en el Boletín Oficial de la Junta de Andalucía, preferentemente en el Registro General de la Consejería de Igualdad, Políticas Sociales y Conciliación, situado en Sevilla, en Avda. de Hytasa, núm. 14, sin perjuicio de lo establecido en el artículo 16.4 de la Ley 39/2015, de 1 de octubre, del Procedimiento Administrativo Común de las Administraciones Públicas.

2. En la instancia figurarán los datos personales de la persona solicitante y el puesto que se solicita, acompañando curriculum vitae en el que hará constar el número de registro de personal, cuerpo de pertenencia, grado personal, títulos académicos, puestos de trabajo desempeñados en la Administración Pública y cuantos otros méritos se relacionen con el contenido del puesto que se solicite.

3. Los méritos alegados deberán ser justificados con la documentación original o fotocopias debidamente compulsadas. De la citada documentación se presentarán tantas copias como puestos a los que se aspire.

Cuarta. Una vez transcurrido el período de presentación de instancias, las solicitudes formuladas serán vinculantes para la persona peticionaria, y los destinos adjudicados serán irrenunciables, salvo que, antes de finalizar el plazo de toma de posesión se hubiera obtenido otro destino mediante convocatoria pública.

La toma de posesión se efectuará en los plazos establecidos en los artículos 51 y 65 del Decreto 2/2002, de 9 de enero, remitiéndose la documentación correspondiente, para su inscripción, al Registro General de Personal.

Contra la presente resolución que agota la vía administrativa, cabe interponer en el plazo de dos meses, a contar desde el día siguiente a la publicación, recurso contencioso-

administrativo ante el Juzgado de lo Contencioso-Administrativo competente, conforme a lo establecido en los artículos 8.2.a), 14 y 46.1 de la Ley 29/1998, de 13 de julio, reguladora de la Jurisdicción Contencioso-Administrativa, o, potestativamente, recurso de reposición ante el órgano que suscribe, en el plazo de un mes, a contar desde el día siguiente a la publicación de esta resolución, de conformidad con lo dispuesto en los artículos 123 y 124 de la Ley 39/2015, de 1 de octubre, del Procedimiento Administrativo Común de las Administraciones Públicas.

Sevilla, 8 de octubre de 2019.- La Viceconsejera, María Carmen Cardosa Zea.

A N E X O

Consejería: Igualdad, Políticas Sociales y Conciliación.
Centro directivo: Delegación Territorial de Educación, Deporte, Igualdad, Políticas Sociales y Conciliación en Sevilla.
Centro destino: Delegación Territorial de Educación, Deporte, Igualdad, Políticas Sociales y Conciliación en Sevilla.
Código SIRHUS: 1618710.
Denominación del puesto: Servicio de Prevención y Apoyo a la Familia.
Núm. plazas: 1.
Adscripción: F.
Modo acceso: PLD.
Tipo Administración:
Grupo: A1-A2.
Cuerpo preferente: A12.
Área funcional: Asuntos Sociales.
Área relacional: Adm. Pública.
Nivel: 26.
Complemento específico: 17.232,36 €.
Titulación:
Experiencia: 3.
Localidad: Sevilla.

2. Autoridades y personal

2.2. Oposiciones, concursos y otras convocatorias

CONSEJERÍA DE IGUALDAD, POLÍTICAS SOCIALES Y CONCILIACIÓN

Resolución de 8 de octubre de 2019, de la Viceconsejería, por la que se anuncia convocatoria pública para cubrir puesto de trabajo, próximo a quedar vacante, por el sistema de libre designación.

Conforme a lo dispuesto en los artículos 25.1 y 26.2 de la Ley 6/85, de 28 de noviembre, de Ordenación de la Función Pública de la Junta de Andalucía, y a los artículos 60 a 66 del Reglamento General de Ingreso, Promoción Interna, Provisión de Puestos de Trabajo y Promoción Profesional de los Funcionarios de la Administración General de la Junta de Andalucía, aprobado por Decreto 2/2002, de 9 de enero, esta Viceconsejería, en virtud de las competencias que tiene delegadas por Orden de 18 de marzo de 2016 y de conformidad con el Decreto 106/2019, de 12 de febrero, por el que se regula la estructura orgánica de la Consejería, anuncia la provisión de un puesto de trabajo de libre designación, con sujeción a las siguientes bases:

Primera, Se convoca la provisión del puesto de trabajo, próximo a quedar vacante, por el sistema de libre designación que se detalla en el anexo de la presente resolución.

Segunda. Podrá participar en la presente convocatoria el personal funcionario que reúna los requisitos señalados para el desempeño del mismo en el anexo que se acompaña y aquellos otros de carácter general exigidos por la legislación vigente.

Tercera. 1. Las solicitudes, dirigidas a la Viceconsejera de Igualdad, Políticas Sociales y Conciliación, se presentarán en el plazo de quince días hábiles, contados a partir del siguiente al de la publicación de la presente resolución en el Boletín Oficial de la Junta de Andalucía, preferentemente en el Registro General de la Consejería de Igualdad, Políticas Sociales y Conciliación, situado en Sevilla, en Avda. de Hytasa, núm. 14, sin perjuicio de lo establecido en el artículo 16.4 de la Ley 39/2015, de 1 de octubre, del Procedimiento Administrativo Común de las Administraciones Públicas.

2. En la instancia figurarán los datos personales de la persona solicitante y el puesto que se solicita, acompañando currículum vitae en el que hará constar el número de registro de personal, cuerpo de pertenencia, grado personal, títulos académicos, puestos de trabajo desempeñados en la Administración Pública y cuantos otros méritos se relacionen con el contenido del puesto que se solicite.

3. Los méritos alegados deberán ser justificados con la documentación original o fotocopias debidamente compulsadas. De la citada documentación se presentarán tantas copias como puestos a los que se aspire.

Cuarta. Una vez transcurrido el período de presentación de instancias, las solicitudes formuladas serán vinculantes para la persona peticionaria, y los destinos adjudicados serán irrenunciables, salvo que, antes de finalizar el plazo de toma de posesión, se hubiera obtenido otro destino mediante convocatoria pública.

La toma de posesión se efectuará en los plazos establecidos en los artículos 51 y 65 del Decreto 2/2002, de 9 de enero, remitiéndose la documentación correspondiente, para su inscripción, al Registro General de Personal.

Contra la presente resolución, que agota la vía administrativa, cabe interponer en el plazo de dos meses, a contar desde el día siguiente a la publicación, recurso contencioso-

administrativo ante el Juzgado de lo Contencioso-Administrativo competente, conforme a lo establecido en los artículos 8.2.a), 14 y 46.1 de la Ley 29/1998, de 13 de julio, reguladora de la Jurisdicción Contencioso-Administrativa, o, potestativamente, recurso de reposición ante el órgano que suscribe, en el plazo de un mes, a contar desde el día siguiente a la publicación de esta resolución, de conformidad con lo dispuesto en los artículos 123 y 124 de la Ley 39/2015, de 1 de octubre, del Procedimiento Administrativo Común de las Administraciones Públicas.

Sevilla, 8 de septiembre de 2019.- La Viceconsejera, María Carmen Cardosa Zea.

A N E X O

Consejería: Igualdad, Políticas Sociales y Conciliación.
Centro directivo: Delegación Territorial de Educación, Deporte, Igualdad, Políticas Sociales y Conciliación en Jaén.
Centro destino: Delegación Territorial de Educación, Deporte, Igualdad, Políticas Sociales y Conciliación en Jaén.
Código SIRHUS: 1833010.
Denominación del puesto: Servicio Gestión Económica Pensiones.
Núm. de plazas: 1.
Adscripción: F.
Modo acceso: PLD.
Tipo Administración:
Grupo: A1-A2.
Cuerpo preferente: A111.
Área funcional: Adm. Pública.
Área relacional: Pres. y Gest. Econ.
Nivel: 26.
Complemento específico: 17.232,36 €.
Titulación:
Experiencia: 3.
Localidad: Jaén.

2. Autoridades y personal

2.2. Oposiciones, concursos y otras convocatorias

CONSEJERÍA DE IGUALDAD, POLÍTICAS SOCIALES Y CONCILIACIÓN

Resolución de 8 de octubre de 2019, de la Viceconsejería, por la que se anuncia convocatoria pública para cubrir puesto de trabajo, próximo a quedar vacante, por el sistema de libre designación.

Conforme a lo dispuesto en los artículos 25.1 y 26.2 de la Ley 6/85, de 28 de noviembre, de Ordenación de la Función Pública de la Junta de Andalucía, y a los artículos 60 a 66 del Reglamento General de Ingreso, Promoción Interna, Provisión de Puestos de Trabajo y Promoción Profesional de los Funcionarios de la Administración General de la Junta de Andalucía, aprobado por Decreto 2/2002, de 9 de enero, esta Viceconsejería, en virtud de las competencias que tiene delegadas por Orden de 18 de marzo de 2016 y de conformidad con el Decreto 106/2019, de 12 de febrero, por el que se regula la estructura orgánica de la Consejería, anuncia la provisión de un puesto de trabajo de libre designación, con sujeción a las siguientes bases:

Primera. Se convoca la provisión del puesto de trabajo, próximo a quedar vacante, por el sistema de libre designación que se detalla en el anexo de la presente resolución.

Segunda. Podrá participar en la presente convocatoria el personal funcionario que reúna los requisitos señalados para el desempeño del mismo en el anexo que se acompaña y aquellos otros de carácter general exigidos por la legislación vigente.

Tercera. 1. Las solicitudes, dirigidas a la Viceconsejera de Igualdad, Políticas Sociales y Conciliación, se presentarán en el plazo de quince días hábiles, contados a partir del siguiente al de la publicación de la presente Resolución en el Boletín Oficial de la Junta de Andalucía, preferentemente en el Registro General de la Consejería de Igualdad, Políticas Sociales y Conciliación, situado en Sevilla, en Avda. de Hytasa, núm. 14, sin perjuicio de lo establecido en el artículo 16.4 de la Ley 39/2015, de 1 de octubre, del Procedimiento Administrativo Común de las Administraciones Públicas.

2. En la instancia figurarán los datos personales de la persona solicitante y el puesto que se solicita, acompañando curriculum vitae en el que se hará constar el número de registro de personal, cuerpo de pertenencia, grado personal, títulos académicos, puestos de trabajo desempeñados en la Administración Pública y cuantos otros méritos se relacionen con el contenido del puesto que se solicite.

3. Los méritos alegados deberán ser justificados con la documentación original o fotocopias debidamente compulsadas. De la citada documentación se presentarán tantas copias como puestos a los que se aspire.

Cuarta. Una vez transcurrido el período de presentación de instancias, las solicitudes formuladas serán vinculantes para la persona peticionaria, y los destinos adjudicados serán irrenunciables, salvo que, antes de finalizar el plazo de toma de posesión se hubiera obtenido otro destino mediante convocatoria pública.

La toma de posesión se efectuará en los plazos establecidos en los artículos 51 y 65 del Decreto 2/2002, de 9 de enero, remitiéndose la documentación correspondiente, para su inscripción, al Registro General de Personal.

Contra la presente resolución, que agota la vía administrativa, cabe interponer en el plazo de dos meses, a contar desde el día siguiente a la publicación, recurso contencioso-

administrativo ante el Juzgado de lo Contencioso-Administrativo competente, conforme a lo establecido en los artículos 8.2.a), 14 y 46.1 de la Ley 29/1998, de 13 de julio, reguladora de la Jurisdicción Contencioso-Administrativa, o, potestativamente, recurso de reposición ante el órgano que suscribe, en el plazo de un mes, a contar desde el día siguiente a la publicación de esta resolución, de conformidad con lo dispuesto en los artículos 123 y 124 de la Ley 39/2015, de 1 de octubre, del Procedimiento Administrativo Común de las Administraciones Públicas.

Sevilla, 8 de octubre de 2019.- La Viceconsejera, María Carmen Cardosa Zea.

A N E X O

Consejería: Igualdad, Políticas Sociales y Conciliación.
Centro directivo: Delegación Territorial de Educación, Deporte, Igualdad, Políticas Sociales y Conciliación en Jaén.
Centro destino: Delegación Territorial de Educación, Deporte, Igualdad, Políticas Sociales y Conciliación en Jaén.
Código SIRHUS: 1609810.
Denominación del puesto: Servicio de Prevención y Apoyo a la Familia.
Núm. plazas: 1.
Adscripción: F.
Modo acceso: PLD.
Tipo Administración:
Grupo: A1-A2.
Cuerpo preferente: A12.
Área funcional: Asuntos Sociales.
Área relacional: Adm. Pública.
Nivel: 26.
Complemento específico: 17.232,36 €.
Titulación:
Experiencia: 3.
Localidad: Jaén.

2. Autoridades y personal

2.2. Oposiciones, concursos y otras convocatorias

CONSEJERÍA DE IGUALDAD, POLÍTICAS SOCIALES Y CONCILIACIÓN

Resolución de 8 de octubre de 2019, de la Viceconsejería, por la que se anuncia convocatoria pública para cubrir puesto de trabajo, próximo a quedar vacante, por el sistema de libre designación.

Conforme a lo dispuesto en los artículos 25.1 y 26.2 de la Ley 6/85, de 28 de noviembre, de Ordenación de la Función Pública de la Junta de Andalucía, y a los artículos 60 a 66 del Reglamento General de Ingreso, Promoción Interna, Provisión de Puestos de Trabajo y Promoción Profesional de los Funcionarios de la Administración General de la Junta de Andalucía, aprobado por Decreto 2/2002, de 9 de enero, esta Viceconsejería, en virtud de las competencias que tiene delegadas por Orden de 18 de marzo de 2016 y de conformidad con el Decreto 106/2019, de 12 de febrero, por el que se regula la estructura orgánica de la Consejería, anuncia la provisión de un puesto de trabajo de libre designación, con sujeción a las siguientes bases:

Primera: Se convoca la provisión del puesto de trabajo, próximo a quedar vacante, por el sistema de libre designación que se detalla en el anexo de la presente resolución.

Segunda: Podrá participar en la presente convocatoria el personal funcionario que reúna los requisitos señalados para el desempeño del mismo en el anexo que se acompaña y aquellos otros de carácter general exigidos por la legislación vigente.

Tercera: 1. Las solicitudes, dirigidas a la Viceconsejera de Igualdad, Políticas Sociales y Conciliación, se presentarán en el plazo de quince días hábiles, contados a partir del siguiente al de la publicación de la presente Resolución en el Boletín Oficial de la Junta de Andalucía, preferentemente en el Registro General de la Consejería de Igualdad, Políticas Sociales y Conciliación, situado en Sevilla, en Avda. de Hytasa, núm. 14, sin perjuicio de lo establecido en el artículo 16.4 de la Ley 39/2015, de 1 de octubre, del Procedimiento Administrativo Común de las Administraciones Públicas.

2. En la instancia figurarán los datos personales de la persona solicitante y el puesto que se solicita, acompañando curriculum vitae en el que se hará constar el número de registro de personal, cuerpo de pertenencia, grado personal, títulos académicos, puestos de trabajo desempeñados en la Administración Pública y cuantos otros méritos se relacionen con el contenido del puesto que se solicite.

3. Los méritos alegados deberán ser justificados con la documentación original o fotocopias debidamente compulsadas. De la citada documentación se presentarán tantas copias como puestos a los que se aspire.

Cuarta: Una vez transcurrido el período de presentación de instancias, las solicitudes formuladas serán vinculantes para la persona peticionaria, y los destinos adjudicados serán irrenunciables, salvo que, antes de finalizar el plazo de toma de posesión se hubiera obtenido otro destino mediante convocatoria pública.

La toma de posesión se efectuará en los plazos establecidos en los artículos 51 y 65 del Decreto 2/2002, de 9 de enero, remitiéndose la documentación correspondiente, para su inscripción, al Registro General de Personal.

Contra la presente resolución, que agota la vía administrativa, cabe interponer en el plazo de dos meses, a contar desde el día siguiente a la publicación, recurso contencioso-

administrativo ante el Juzgado de lo Contencioso-Administrativo competente, conforme a lo establecido en los artículos 8.2.a), 14 y 46.1 de la Ley 29/1998, de 13 de julio, reguladora de la Jurisdicción Contencioso-Administrativa, o, potestativamente, recurso de reposición ante el órgano que suscribe, en el plazo de un mes, a contar desde el día siguiente a la publicación de esta Resolución, de conformidad con lo dispuesto en los artículos 123 y 124 de la Ley 39/2015, de 1 de octubre, del Procedimiento Administrativo Común de las Administraciones Públicas.

Sevilla, 8 de octubre de 2019.- La Viceconsejera, María Carmen Cardosa Zea.

A N E X O

Consejería: Igualdad, Políticas Sociales y Conciliación.
Centro directivo: Delegación Territorial de Educación, Deporte, Igualdad, Políticas Sociales y Conciliación en Jaén.
Centro destino: Delegación Territorial de Educación, Deporte, Igualdad, Políticas Sociales y Conciliación en Jaén.
Código SIRHUS: 1608710.
Denominación del puesto: Gerente Plan Barriadas.
Núm. plazas: 1.
Adscripción: F.
Modo acceso: PLD.
Tipo Administración:
Grupo: A1-A2.
Cuerpo preferente: A111.
Área funcional: Asuntos Sociales.
Área relacional: Admón. Pública.
Nivel: 25.
Complemento específico: 12.710,76 €.
Titulación:
Experiencia: 2.
Localidad: Jaén.

2. Autoridades y personal

2.2. Oposiciones, concursos y otras convocatorias

CONSEJERÍA DE IGUALDAD, POLÍTICAS SOCIALES Y CONCILIACIÓN

Resolución de 8 de octubre de 2019, de la Viceconsejería, por la que se anuncia convocatoria pública para cubrir puesto de trabajo por el sistema de libre designación.

Conforme a lo dispuesto en los artículos 25.1 y 26.2 de la Ley 6/85, de 28 de noviembre, de Ordenación de la Función Pública de la Junta de Andalucía, y a los artículos 60 a 66 del Reglamento General de Ingreso, Promoción Interna, Provisión de Puestos de Trabajo y Promoción Profesional de los Funcionarios de la Administración General de la Junta de Andalucía, aprobado por Decreto 2/2002, de 9 de enero, esta Viceconsejería, en virtud de las competencias que tiene delegadas por Orden de 18 de marzo de 2016 y de conformidad con el Decreto 106/2019, de 12 de febrero, por el que se regula la estructura orgánica de la Consejería, anuncia la provisión de un puesto de trabajo de libre designación, con sujeción a las siguientes bases:

Primera. Se convoca la provisión del puesto de trabajo por el sistema de libre designación que se detalla en el anexo de la presente resolución.

Segunda. Podrá participar en la presente convocatoria el personal funcionario que reúna los requisitos señalados para el desempeño del mismo en el anexo que se acompaña y aquellos otros de carácter general exigidos por la legislación vigente.

Tercera. 1. Las solicitudes, dirigidas a la Viceconsejera de Igualdad, Políticas Sociales y Conciliación, se presentarán en el plazo de quince días hábiles, contados a partir del siguiente al de la publicación de la presente resolución en el Boletín Oficial de la Junta de Andalucía, preferentemente en el Registro General de la Consejería de Igualdad, Políticas Sociales y Conciliación, situado en Sevilla, en Avda. de Hytasa, núm. 14, sin perjuicio de lo establecido en el artículo 16.4 de la Ley 39/2015, de 1 de octubre, del Procedimiento Administrativo Común de las Administraciones Públicas.

2. En la instancia figurarán los datos personales de la persona solicitante y el puesto que se solicita, acompañando curriculum vitae en el que hará constar el número de registro de personal, cuerpo de pertenencia, grado personal, títulos académicos, puestos de trabajo desempeñados en la Administración Pública y cuantos otros méritos se relacionen con el contenido del puesto que se solicite.

3. Los méritos alegados deberán ser justificados con la documentación original o fotocopias debidamente compulsadas. De la citada documentación se presentarán tantas copias como puestos a los que se aspire.

Cuarta. Una vez transcurrido el período de presentación de instancias, las solicitudes formuladas serán vinculantes para la persona peticionaria, y los destinos adjudicados serán irrenunciables, salvo que, antes de finalizar el plazo de toma de posesión se hubiera obtenido otro destino mediante convocatoria pública.

La toma de posesión se efectuará en los plazos establecidos en los artículos 51 y 65 del Decreto 2/2002, de 9 de enero, remitiéndose la documentación correspondiente, para su inscripción, al Registro General de Personal.

Contra la presente resolución que agota la vía administrativa, cabe interponer en el plazo de dos meses, a contar desde el día siguiente a la publicación, recurso contencioso-

administrativo ante el Juzgado de lo Contencioso-Administrativo competente, conforme a lo establecido en los artículos 8.2.a), 14 y 46.1 de la Ley 29/1998, de 13 de julio, reguladora de la Jurisdicción Contencioso-Administrativa, o, potestativamente, recurso de reposición ante el órgano que suscribe, en el plazo de un mes, a contar desde el día siguiente a la publicación de esta resolución, de conformidad con lo dispuesto en los artículos 123 y 124 de la Ley 39/2015, de 1 de octubre, del Procedimiento Administrativo Común de las Administraciones Públicas.

Sevilla, 8 de octubre de 2019.- La Viceconsejera, María Carmen Cardoso Zea.

A N E X O

Consejería: Igualdad, Políticas Sociales y Conciliación.
Centro directivo: Delegación Territorial de Educación, Deporte, Igualdad, Políticas Sociales y Conciliación en Málaga.
Centro destino: Delegación Territorial de Educación, Deporte, Igualdad, Políticas Sociales y Conciliación en Málaga.
Código SIRHUS: 1613310.
Denominación del puesto: Gerente Plan Barriadas.
Núm. plazas: 1.
Adscripción: F.
Modo acceso: PLD.
Tipo Administración:
Grupo: A1-A2.
Cuerpo preferente: A111.
Área funcional: Asuntos Sociales.
Área relacional: Adm. Pública.
Nivel: 25.
Complemento específico: 12.170,76 €.
Titulación:
Experiencia: 2.
Localidad: Málaga.

2. Autoridades y personal

2.2. Oposiciones, concursos y otras convocatorias

CONSEJERÍA DE CULTURA Y PATRIMONIO HISTÓRICO

Resolución de 8 de octubre de 2019, de la Agencia Andaluza de Instituciones Culturales, por la que se convoca proceso de selección para la contratación con carácter temporal de personal técnico de escena, especialidades de sonido y maquinaria, Grupo B, Nivel 4, para los centros de la Agencia Andaluza de Instituciones Culturales en Málaga.

Doña Almudena Bocanegra Jiménez, Gerente de la Agencia Andaluza de Instituciones Culturales, en virtud del Decreto 316/2019, de 12 de febrero, del Consejo de Gobierno de la Junta de Andalucía, entidad adscrita a la Consejería de Cultura y Patrimonio Histórico de la Junta de Andalucía, constituida mediante Ley 3/1991, de 28 de diciembre, y Decreto 46/1993, y transformada en Agencia Pública Empresarial mediante el artículo 20.1 de la Ley 1/2011, de 17 de febrero, aprobándose sus Estatutos mediante Decreto 103/2011, de 19 de abril, en el ejercicio de las competencias atribuidas por el artículo 16 de los mencionados Estatutos.

R E S U E L V E

Primero. Convocar proceso selectivo para cubrir dos necesidades de contratación temporal de carácter urgente e inaplazable del 1 al 30 de noviembre, y aquellas contrataciones que puedan surgir hasta la publicación del listado definitivo de la Bolsa de Trabajo 2019.

El proceso selectivo es para la contratación temporal de dos técnicos de escena, especialidad de sonido y de maquinaria, Grupo B, Nivel 4, del Convenio Colectivo, y aquellas otras que puedan surgir hasta la publicación del listado definitivo de Bolsa de Trabajo 2019 para los centros de la Agencia Andaluza de Instituciones Culturales en Málaga.

Segundo. Las bases que regirán la convocatoria serán las contenidas en el Anexo I de la presente resolución.

Tercero. El modelo de solicitud se incluye en el Anexo II.

Contra la presente resolución, que no agota la vía administrativa, podrá interponerse recurso de alzada en el plazo de un mes, de conformidad con los artículos 121 y 122 de la Ley 39/2015, del Procedimiento Administrativo Común, ante la Dirección de la Agencia, con carácter previo a la jurisdicción social.

Sevilla, 8 de octubre de 2019.- La Gerente, Almudena Bocanegra Jiménez.

ANEXO I**BASES DEL PROCESO DE SELECCIÓN PARA LA CONTRATACIÓN CON CARÁCTER TEMPORAL DE PERSONAL TÉCNICO DE ESCENA, ESPECIALIDAD DE SONIDO Y MAQUINARIA, GRUPO B NIVEL 4, PARA CENTROS DE LA AGENCIA ANDALUZA DE INSTITUCIONES CULTURALES EN MÁLAGA.****1. Antecedentes y objeto.**

- 1.1 El artículo 11.4 del capítulo IV del Convenio Colectivo de la Agencia (BOJA número 242 de 5 de diciembre de 2008) establece que: "Las contrataciones temporales se llevarán a cabo mediante la Bolsa de trabajo creada al efecto, cuya constitución y funcionamiento deberá aprobarse en el seno de comisión paritaria o en su defecto, mediante terna solicitada al Servicio Andaluz de Empleo, excepto en los casos de personal de Nivel I. Los candidatos se someterán al proceso concursal que se establezca".
- 1.2 Estando prevista la publicación de la convocatoria de la Bolsa de Trabajo de la Agencia 2019 para Personal Técnico de Escena, Grupo B Nivel 4, varias especialidades, se realiza el presente proceso de selección con objeto de cubrir dos necesidades de contratación temporal, urgente e inaplazable de técnico de sonido y maquinaria en Málaga, y aquellas otras (a tiempo completo o parcial) que puedan surgir hasta la publicación del listado definitivo de dicha Bolsa de Trabajo.
- 1.3 La necesidad de contratación actual es de un/a Técnico/a de Sonido y un Técnico/a de Maquinaria a jornada completa que debe ser cubierta de forma urgente en Málaga durante el período del 1 al 30 de Noviembre de 2019, obligando a la reducción de algunos plazos y fases del proceso de selección. Se realizará un contrato eventual por circunstancias de la producción.
- 1.4 El presente sistema de selección garantiza el respeto de los principios de publicidad, mérito, capacidad, igualdad, libre concurrencia y transparencia del proceso de selección.

2. Destinatarios/as de la convocatoria.

- 2.1 La presente convocatoria se dirige a todas las personas que, cumpliendo los requisitos y elementos de los perfiles indicados en el punto 4, presenten la solicitud y documentación que se indica.
- 2.2 La convocatoria será expuesta en la página web oficial de la Agencia Andaluza de Instituciones Culturales (www.aaicc.es) y en el portal de transparencia de la Junta de Andalucía. En la web oficial de la Agencia se publicarán las comunicaciones necesarias y, en todo caso, el listado de personal seleccionado.

3. Datos de la convocatoria: perfil y condiciones del contrato de trabajo.

| | |
|--------------------------------|---|
| Modalidad contractual: | Eventual por circunstancias de la producción. Tiempo completo. |
| Periodo (contratación actual): | 1 al 30 de Noviembre de 2019 y aquellas contrataciones que puedan surgir hasta la publicación del listado definitivo de la Bolsa de Trabajo 2019. |
| Funciones T. Sonido: | Realizar la asistencia técnica propia de la especialidad de sonido durante los ensayos y el espectáculo, manejando la mesa de sonido y herramientas necesarias. Realizar labores de conexión de cables a la consola de sonido o mesa de mezclas, instalación de micrófonos para ajustar los niveles y conseguir el efecto adecuado, altavoces o instrumentos similares. Equilibrar el sonido ajustando el equipo, según necesidades. Subsanaciones de averías del equipo. Manipulación de mesas de sonido, tanto de P.A. como de monitores. Manipulación de sistemas audiovisuales, así cuantas labores análogas que le sean encomendadas por su superior o superiores jerárquicos. |

| | |
|------------------------------|--|
| Funciones T. Maquinaria | Realizar labores técnicas de maquinaria/utillería durante el montaje y desmontaje de los espectáculos, definiendo el equipo necesario para el montaje de la escenografía, velando por la calidad y seguridad. Realizar la interpretación de planos escenográficos y adaptarlos a la implantación del espacio escénico. Manejar la maquinaria necesaria y asegurar su mantenimiento. Construcción y elaborar objetos, accesorios y los elementos necesario que forman parte de la escenografía, así cuantas labores análogas que le sean encomendadas por su superior o superiores jerárquicos. |
| Jornada: | Prestación de servicios de lunes a domingo en turno de mañana y/o tarde-noche, según lo establecido en el IV Convenio Colectivo de la Agencia Andaluza de Instituciones Culturales. |
| Retribución Bruta Anual 2019 | 23.533,53.-€ (Jornada Completa) |
| Competencias | Precisión, trabajo en equipo, proactividad, capacidad resolutive |

4. Requisitos de las candidaturas.

4.1 Para ser admitidos, los aspirantes deben reunir los requisitos mínimos indicados en este punto, los cuales deberán cumplirse el día de presentación de la solicitud. La puntuación de los requisitos consta en el Anexo I.

4.2 Requisitos mínimos obligatorios:

- Ser de nacionalidad española, o ser nacional de otro estado comprendido en los supuestos establecidos en el artículo 57 del Real Decreto Legislativo 5/2015, de 30 de octubre, por el que se aprueba el Texto Refundido de la Ley del Estatuto Básico del Empleado Público.
- No haber sido separado mediante expediente disciplinario del servicio de cualquier Administración Pública ni hallarse inhabilitado para el ejercicio de las funciones públicas. En caso de ser nacional de otro Estado, no hallarse inhabilitado, o en situación equivalente, ni haber sido sometido a sanción disciplinaria o equivalente que impida, en su Estado, en los mismos términos, el acceso al empleo público.
- Formación: Módulo de grado medio o superior o F.P. de 2º Grado o titulación equivalente en cada especialidad: carpintería metálica y/o madera, mecánica escénica, sonido, audiovisuales. Conforme al Convenio Colectivo, la formación puede ser suplida por conocimientos contrastados por la Agencia y experiencia de al menos un año en las funciones descritas, opción que deberá ser acreditada y se valorará expresamente en el Comité de Selección.
- Experiencia mínima de un año en puesto técnico en la especialidad que se opta descritas en el punto 3.

5. Solicitud y documentación:

5.1 Las personas interesadas en participar en el proceso de selección deberán presentar solicitud de participación según modelo que se adjunta como Anexo II (cumplimentar la solicitud de Sonido o Maquinaria, según proceda), adjuntando la siguiente documentación mínima obligatoria fotocopiada:

- Currículum Vitae actualizado.
- Fotocopia D.N.I. (en caso de extranjeros/as, fotocopia del Pasaporte y Permiso de Trabajo y de Residencia).
- Titulación académica oficial (sustituible por acreditación de conocimientos y experiencia).
- Cursos de formación de un mínimo de 25 horas en materias directamente relacionadas con el puesto (sonido, audiovisual, carpintería metálica, atrezzista).
- Informe de Vida Laboral expedido por la TGSS u hoja de servicios en la Administración.

5.2 Adicionalmente se aportará toda la documentación necesaria para justificar los méritos valorables y cualquier otro que se alegue.

5.3 La Agencia podrá requerir en cualquier momento los documentos originales así como la documentación aclaratoria que entienda necesaria. En todo caso la persona seleccionada deberá presentar los originales de toda la documentación de forma previa a la formalización del contrato.

5.4 La documentación que no esté redactada en español deberá adjuntar la correspondiente traducción oficial.

5.5 Únicamente se admitirán las solicitudes presentadas en plazo y que contengan el Anexo II debidamente cumplimentado y firmado, así como la totalidad de la documentación mínima obligatoria actualizada. La no presentación de la documentación o presentación fuera del plazo implica la exclusión del proceso de selección.

6. Plazo y lugar de presentación.

6.1 Las solicitudes (Anexo II) y documentación adjunta deben presentarse en el plazo de siete días naturales siguientes a la publicación de la presente convocatoria en el Boletín Oficial de la Junta de Andalucía, hasta las 14:00 horas del último día de plazo. En caso de que el último día de presentación de solicitudes sea inhábil, el plazo se entenderá prorrogado hasta el día siguiente hábil.

6.2 Serán dirigidas a la Unidad de Recursos Humanos de la Agencia Andaluza de Instituciones Culturales y se presentarán preferentemente por correo electrónico rrhh.aaiicc@juntadeandalucia.es o mediante presentación personal en la Sede principal de esta entidad sita en Estadio Olímpico, Puerta M, Isla de la Cartuja, s/n 41092 Sevilla, indicando en el sobre y la documentación la **Ref. 06/2019-T.SONIDO-MÁLAGA ó Ref. 06/2019 T. MAQUINARIA-MÁLAGA.**

6.3 Para aquellas candidaturas enviadas por correo y en las presentadas en algún otro centro de trabajo de la Agencia distinto al indicado u otro organismo de la Junta de Andalucía, deberá comunicarse el envío por correo electrónico (rrhh.aaiicc@juntadeandalucia.es), adjuntando justificante de la fecha de imposición del envío en las oficinas de correos o la fecha de entrega en otro centro dentro del mismo plazo de siete días naturales para su registro de entrada en el plazo concedido.

6.4 No se admitirán candidaturas ni documentación remitida por otras vías distintas a las expuestas en este punto.

7. Proceso de selección.

7.1 El Comité de Selección está integrado por: Presidencia, Dirección de Unidad de Recursos Humanos; y dos Vocales: un/a Técnico/a de la Unidad de Recursos Humanos, que actuará también como secretario/a y una persona representante de la Unidad de Recursos Técnicos y Producción. Asistirá también en calidad de invitado, con voz y sin voto, un miembro de la representación legal de trabajadores. Los miembros del Comité podrán delegar las funciones.

7.2 Las candidaturas que reúnan los requisitos mínimos relacionados en el punto 4 participarán en el proceso de selección que se llevará a cabo mediante el sistema de concurso e incluirá las dos fases siguientes: Estudio del Historial y Entrevista Personal. La puntuación total será la suma de las puntuaciones de las dos fases.

7.3 Al finalizar la fase de entrevista se publicará en la web oficial de la Agencia el listado de candidaturas seleccionadas con nombre y apellidos, constituido por un máximo de 5 aspirantes. El listado consistirá en una relación ordenada según la puntuación total alcanzada en el proceso selectivo. En caso de empate de puntuaciones, se dará prioridad a la solicitud que tenga una fecha anterior de entrada en el registro oficial.

7.4 La persona seleccionada se someterá al correspondiente Reconocimiento Médico de Vigilancia de la Salud.

8. Baremos de referencia: Puntuación máxima: 10 puntos.

A) Fase de estudio del historial profesional (máximo 7 puntos): no se valoran los requisitos mínimos exigidos para el puesto a excepción de la experiencia

Técnico de Sonido

| Criterio de Valoración | Puntuación Máxima |
|---|-------------------|
| Experiencia como Técnico de Sonido en producciones escénicas (0,04 puntos mes) Experiencia como Ayudante Técnico de Sonido en producciones escénicas (0,02 puntos mes) (No se valoran períodos inferiores al mes) | 5 |
| Cursos de Formación en materias relacionadas directamente con el puesto de trabajo (sonido, audiovisuales) (mínimo 25 horas) (Se computará la hora 0,002 puntos) | 2 |

Técnico de Maquinaria

| Criterio de Valoración | Puntuación Máxima |
|---|-------------------|
| Experiencia como Técnico de Maquinaria en producciones escénicas (0,04 puntos mes) Experiencia como Ayudante Técnico de Maquinaria en producciones escénicas (0,02 puntos mes) (No se valoran períodos inferiores al mes) | 5 |
| Cursos de Formación en materias relacionadas directamente con el puesto de trabajo (carpintería/metálica y/o madera, mecánica escénica) (mínimo 25 horas) (Se computará la hora 0,002 puntos) | 2 |

B) Fase de entrevista por competencias (máximo 3 puntos)

9. Llamamientos.

9.1 La contratación para el periodo referido en el punto 1 se realizará con la persona que obtenga el primer puesto en el listado de candidaturas seleccionadas.

9.2 Las posibles contrataciones puntuales que se pudieran realizar en el futuro hasta la aprobación de la Bolsa de Trabajo de la Agencia 2019 referida en el punto 1 se realizarán igualmente con la persona que obtenga el primer puesto del listado y sucesivamente con las siguientes personas según orden de puntuación.

9.3 En el supuesto de que por la naturaleza del contrato de trabajo a realizar no sea posible la contratación del candidato al que corresponda su llamamiento, se pasará al siguiente candidato ofreciéndose posteriormente el primer contrato compatible al primer candidato.

9.4 El llamamiento se efectuará a través de correo electrónico en el que se indicarán las características y condiciones de la oferta y la advertencia de que se contactará telefónicamente.

9.5 Se realizará un máximo de tres llamadas con un intervalo mínimo de dos horas entre llamadas en horario de oficina en Servicios Centrales de la Agencia. Si no hay respuesta en el plazo de 24 horas desde el envío del correo electrónico se dará por desistida la oferta u ofrecimiento al puesto solicitado.

9.6 La Unidad de Recursos Humanos dejará constancia del intento fallido mediante copia del correo electrónico remitido y anotación de las llamadas, dándose continuidad al procedimiento mediante el llamamiento al siguiente integrante del listado de seleccionados.

10. Vigencia del listado de candidaturas seleccionadas.

10.1 El listado de candidatos tendrá vigencia hasta la publicación del listado definitivo de la Bolsa de Trabajo 2019 de la Agencia.

10.2 En todo caso la contratación temporal que se derive de la presente selección está supeditada a la autorización correspondiente por parte de la Consejería de Hacienda y Administración Pública de la Junta de Andalucía, de acuerdo con la normativa e instrucciones vigentes.

La Gerente, Almudena Bocanegra Jiménez

ANEXO II: SOLICITUD DE PARTICIPACIÓN PROCESO SELECTIVO
Ref.: 06/2019-T. SONIDO - MÁLAGA

DATOS PERSONALES:

| | | | |
|------------|---------------------|-----------|--|
| Apellidos: | | Nombre: | |
| D.N.I.: | | Teléfono: | |
| Dirección: | | | |
| Ciudad: | Provincia: | CP: | |
| Móvil: | Correo electrónico: | | |

DOCUMENTACION OBLIGATORIA:

- Currículum Vitae
- Fotocopia del D.N.I., o en su caso, del n° de Identidad de Extranjero (NIE).
- Titulación académica oficial
- Informe de Vida Laboral expedido por la TGSS u hoja de servicios en la Administración.
- Cursos de Formación (mínimo de 25 horas)

EXPERIENCIA PROFESIONAL

Sólo se indicarán las ocupaciones relacionadas con el puesto solicitado. Es imprescindible la aportación y contraste con el informe de vida laboral u hoja de servicios

| Puesto | Empresa | Meses acreditados | Página |
|--------|---------|-------------------|--------|
| | | | |
| | | | |
| | | | |
| | | | |
| | | | |
| | | | |
| | | | |
| | | | |
| | | | |
| | | | |

(Si requiere más espacio, fotocopie este Anexo para cumplimentar este apartado)

(NOMBRE Y APELLIDOS).....
con DNI.....

SOLICITA:

Ser admitido/a en la contratación con carácter temporal, urgente e inaplazable de personal técnico de escena, especialidad sonido, Grupo B Nivel 4, para los centros de la Agencia en Málaga, **DECLARA:**

- A) Conocer y aceptar íntegramente las bases de la convocatoria, declarando asimismo bajo su responsabilidad que los datos incluidos en esta solicitud son ciertos, teniendo constancia de que la inexactitud de los datos dará lugar a la no admisión o expulsión del proceso selectivo, sin perjuicio de otras responsabilidades en las que pueda incurrir.
- B) Comprometerse a presentar la documentación original en caso de ser requerido y en todo caso en el supuesto de ser seleccionado.
- C) Conocer y aceptar que únicamente se admitirán las solicitudes que contengan el Anexo II debidamente cumplimentado y firmado, así como la documentación obligatoria; que no serán admitidas las solicitudes, modificaciones o subsanaciones fuera de plazo, ni las presentadas de forma defectuosa; que los requisitos que no sean acreditados documentalmente no serán tenidos en cuenta, considerándose no puestos en el Anexo.
- D) No padecer enfermedad y/o limitaciones físicas o psíquicas incompatibles con el puesto.
- E) No haber sido separado mediante expediente disciplinario del servicio de cualquier Administración Pública ni hallarse inhabilitado para el ejercicio de las funciones públicas.

| INFORMACIÓN BÁSICA SOBRE PROTECCIÓN DE DATOS | |
|--|--|
| Responsable | Agencia Andaluza de Instituciones Culturales |
| Finalidad | Selección de personal |
| Legitimación | Consentimiento que se solicita al interesado |
| Derechos | Acceso, rectificación y supresión, limitación del tratamiento, oposición, obtención de confirmación de uso, a la portabilidad de los datos y a formular una reclamación. |
| Información adicional | https://www.juntadeandalucia.es/cultura/aaicc/rgpd/recursos-humanos |

Fecha...../...../.....

Fdo.

(Leídas las anteriores declaraciones e instrucciones, firma la persona solicitante en prueba de conformidad)

ANEXO II: SOLICITUD DE PARTICIPACIÓN PROCESO SELECTIVO
Ref.: 06/2019-T. MAQUINARIA - MÁLAGA**DATOS PERSONALES:**

| | | | |
|------------|---------------------|------------|-----|
| Apellidos: | | Nombre: | |
| D.N.I.: | | Teléfono: | |
| Dirección: | | | |
| Ciudad: | | Provincia: | CP: |
| Móvil: | Correo electrónico: | | |

DOCUMENTACION OBLIGATORIA:

- Currículum Vitae
- Fotocopia del D.N.I., o en su caso, del n° de Identidad de Extranjero (NIE).
- Titulación académica oficial
- Informe de Vida Laboral expedido por la TGSS u hoja de servicios en la Administración.
- Cursos de Formación (mínimo de 25 horas)

EXPERIENCIA PROFESIONAL

Sólo se indicarán las ocupaciones relacionadas con el puesto solicitado. Es imprescindible la aportación y contraste con el informe de vida laboral u hoja de servicios

| Puesto | Empresa | Meses acreditados | Página |
|--------|---------|-------------------|--------|
| | | | |
| | | | |
| | | | |
| | | | |
| | | | |
| | | | |
| | | | |
| | | | |
| | | | |

(Si requiere más espacio, fotocopie este Anexo para cumplimentar este apartado)

(NOMBRE Y APELLIDOS).....
con D.N.I.

SOLICITA:

Ser admitido/a en la contratación con carácter temporal, urgente e inaplazable de personal técnico de escena, especialidad maquinaria, Grupo B Nivel 4, para los centros de la Agencia en Málaga, **DECLARA:**

- A) Conocer y aceptar íntegramente las bases de la convocatoria, declarando asimismo bajo su responsabilidad que los datos incluidos en esta solicitud son ciertos, teniendo constancia de que la inexactitud de los datos dará lugar a la no admisión o expulsión del proceso selectivo, sin perjuicio de otras responsabilidades en las que pueda incurrir.
- B) Comprometerse a presentar la documentación original en caso de ser requerido y en todo caso en el supuesto de ser seleccionado.
- C) Conocer y aceptar que únicamente se admitirán las solicitudes que contengan el Anexo II debidamente cumplimentado y firmado, así como la documentación obligatoria; que no serán admitidas las solicitudes, modificaciones o subsanaciones fuera de plazo, ni las presentadas de forma defectuosa; que los requisitos que no sean acreditados documentalmente no serán tenidos en cuenta, considerándose no puestos en el Anexo.
- D) No padecer enfermedad y/o limitaciones físicas o psíquicas incompatibles con el puesto.
- E) No haber sido separado mediante expediente disciplinario del servicio de cualquier Administración Pública ni hallarse inhabilitado para el ejercicio de las funciones públicas.

| INFORMACIÓN BÁSICA SOBRE PROTECCIÓN DE DATOS | |
|--|--|
| Responsable | Agencia Andaluza de Instituciones Culturales |
| Finalidad | Selección de personal |
| Legitimación | Consentimiento que se solicita al interesado |
| Derechos | Acceso, rectificación y supresión, limitación del tratamiento, oposición, obtención de confirmación de uso, a la portabilidad de los datos y a formular una reclamación. |
| Información adicional | https://www.juntadeandalucia.es/cultura/aaicc/rgpd/recursos-humanos |

Fecha...../...../.....

Fdo.
(Leídas las anteriores declaraciones e instrucciones, firma la persona solicitante en prueba de conformidad)

3. Otras disposiciones

CONSEJERÍA DE TURISMO, REGENERACIÓN, JUSTICIA Y ADMINISTRACIÓN LOCAL

Resolución de 4 de octubre de 2019, de la Dirección General de Administración Local, por la que se crea y clasifica el puesto de trabajo denominado Director/a de la Oficina de Contabilidad del Excmo. Ayuntamiento de Vélez-Málaga (Málaga) como puesto reservado a funcionarios de Administración Local con habilitación de carácter nacional.

El Ayuntamiento de Vélez-Málaga (Málaga), en base a los acuerdos adoptados por Pleno y Junta de Gobierno Local, de 29 de noviembre de 2018 y 6 de febrero de 2019, respectivamente, ha solicitado de esta Dirección General de Administración Local la creación y clasificación del puesto de trabajo denominado Director/a de la Oficina de Contabilidad, reservado a funcionarios de Administración Local con habilitación de carácter nacional con las funciones que para dichos puestos contempla la legislación que resulta de aplicación contemplada en el artículo 92.bis de la Ley 7/1985, de 2 de abril, Reguladora de las Bases del Régimen Local, así como en el artículo 134 de la misma ley.

La documentación presentada para la acreditación de la creación del citado puesto se concreta en certificado de Intervención de dotación presupuestaria y certificado de Secretaría de la inclusión del mismo en la Relación de Puestos de Trabajo de la Entidad, las características del puesto, funciones, forma de provisión y de cumplimiento de la normativa aplicable y certificado de la inclusión del puesto en el Reglamento Orgánico Municipal.

El Real Decreto 128/2018, de 16 de marzo, por el que se regula el régimen jurídico de los funcionarios de Administración Local con habilitación de carácter nacional, regula estos puestos en la disposición adicional cuarta.

Por todo ello, al amparo de la legislación invocada y en virtud de las competencias conferidas por el artículo 92.bis de la Ley 7/1985, de 2 de abril, Reguladora de las Bases del Régimen Local, modificado por la Ley 27/2013, de 27 de diciembre, de racionalización y sostenibilidad de la Administración Local, el artículo 159 del Real Decreto legislativo 781/1986, de 18 de abril, por el que se aprueba el Texto Refundido de las disposiciones legales vigentes en materia de Régimen Local, la disposición adicional cuarta del Real Decreto 128/2018, de 16 de marzo, por el que se regula el régimen jurídico de los funcionarios de Administración Local con habilitación de carácter nacional y por el artículo 14.1.f) del Decreto 98/2019, de 12 de febrero, por el que se establece la estructura orgánica de la Consejería de Turismo, Regeneración, Justicia y Administración Local, esta Dirección General de Administración Local

RESUELVE

Primero. Crear y clasificar un puesto de trabajo denominado Director/a de la Oficina de Contabilidad en el Ayuntamiento de Vélez-Málaga (Málaga), reservado a funcionarios de Administración Local con habilitación de carácter nacional pertenecientes a la Subescala de Intervención-Tesorería.

Segundo. La provisión del puesto, que tiene asignado nivel 30 de complemento de destino, será mediante concurso.

Tercero. La presente resolución desplegará su eficacia, respecto a sus determinaciones sobre las clasificaciones de los distintos puestos con ocasión de su primera cobertura

conforme a cualesquiera de los sistemas previstos en el Real Decreto 128/2018, de 16 de marzo y, subsidiariamente, a los tres meses desde su dictado.

Cuarto. Ordenar la publicación de la presente resolución en el Boletín Oficial de la Junta de Andalucía.

Contra la presente resolución, que pone fin a la vía administrativa, se podrá interponer recurso contencioso-administrativo ante los correspondientes órganos judiciales de este orden, en la forma y plazos previstos por la Ley 29/1998, de 13 de julio, Reguladora de la Jurisdicción Contencioso-Administrativa. O bien se podrá interponer recurso potestativo de reposición ante el mismo órgano que dicta este acto, en el plazo de un mes contado a partir del día siguiente al de su recepción, de conformidad con lo establecido en los artículos 123 y 124 de la Ley 39/2015, de 1 de octubre, del Procedimiento Administrativo Común de las Administraciones Públicas o bien, también con carácter potestativo, el requerimiento previsto en el artículo 44 de la Ley 29/1998, de 13 de julio, en el supuesto de que la impugnación se efectúe por una Administración Pública, en el plazo de dos meses desde la publicación.

Sevilla, 4 de octubre de 2019.- El Director General, Joaquín José López-Sidro Gil.

3. Otras disposiciones

CONSEJERÍA DE EDUCACIÓN Y DEPORTE

Orden de 30 de agosto de 2019, por la que se concede la autorización administrativa de apertura y funcionamiento al centro de educación infantil «Arcoíris», de Sanlúcar de Barrameda (Cádiz). (PP. 2413/2019).

Examinado el expediente incoado a instancia de doña María del Rocío Cáceres Robles, como persona titular promotora del centro de educación infantil «Arcoíris», en solicitud de autorización administrativa de apertura y funcionamiento del mismo con 2 unidades del primer ciclo de educación infantil, acogiéndose a la disposición adicional primera del Decreto 149/2009, de 12 de mayo.

Resultando que en el mencionado expediente han recaído informes favorables del Servicio de Inspección de Educación de la Delegación Territorial de Educación, Deporte, Igualdad, Políticas Sociales y Conciliación de Cádiz y de la Gerencia Provincial de la Agencia Pública Andaluza de Educación en dicha provincia.

Vistos la Ley 39/2015, de 1 de octubre, del Procedimiento Administrativo Común de las Administraciones Públicas (BOE de 2 de octubre); la Ley Orgánica 8/1985, de 3 de julio, reguladora del Derecho a la Educación (BOE de 4 de julio); la Ley Orgánica 2/2006, de 3 de mayo, de Educación (BOE de 4 de mayo); la Ley 17/2007, de 10 de diciembre, de Educación de Andalucía (BOJA de 26 de diciembre); el Real Decreto 132/2010, de 12 de febrero, por el que se establecen los requisitos mínimos de los centros que impartan las enseñanzas del segundo ciclo de la educación infantil, la educación primaria y la educación secundaria (BOE de 12 de marzo); el Decreto 149/2009, de 12 de mayo, por el que se regulan los centros que imparten el primer ciclo de la educación infantil (BOJA de 15 de mayo); el Decreto 109/1992, de 9 de junio, sobre autorizaciones de Centros Docentes Privados para impartir Enseñanzas de Régimen General (BOJA de 20 de junio); el Decreto 140/2011, de 26 de abril, por el que se modifican varios decretos relativos a la autorización de centros docentes para su adaptación a la Ley 17/2009, de 23 de noviembre, sobre el libre acceso a las actividades de servicios y su ejercicio (BOJA de 10 de mayo), y demás disposiciones aplicables.

Considerando que se han cumplido en el presente expediente todos los requisitos exigidos por la normativa vigente en esta materia.

En su virtud y en uso de las atribuciones que me han sido conferidas,

D I S P O N G O

Primero. Conceder la autorización administrativa de apertura y funcionamiento al centro de educación infantil «Arcoíris», promovida por doña María del Rocío Cáceres Robles, como persona titular del mismo, con código 11013223, ubicado en C/ José Rodríguez del Moral, 31, de Sanlúcar de Barrameda (Cádiz), quedando configurado con 2 unidades de primer ciclo para 34 puestos escolares.

Segundo. La persona titular del centro remitirá a la Delegación Territorial de Educación, Deporte, Igualdad, Políticas Sociales y Conciliación de Cádiz la relación del profesorado del mismo, con indicación de su titulación respectiva.

Tercero. De conformidad con lo establecido en el artículo 10 del Decreto 109/1992, de 9 de junio, la autorización a la que se refiere la presente orden tendrá efectos jurídicos y administrativos desde el inicio del curso 2019/2020.

Contra la presente orden que pone fin a la vía administrativa cabe interponer, potestativamente, recurso de reposición ante la Excmo. Sr. Consejero de Educación y Deporte, en el plazo de un mes, contado desde el día siguiente al de su notificación, de conformidad con los artículos 112.1, 123 y 124 de la Ley 39/2015, de 1 de octubre, del Procedimiento Administrativo Común de las Administraciones Públicas, y 115.2 de la Ley 9/2007, de 22 de octubre, de la Administración de la Junta de Andalucía, o recurso contencioso-administrativo, en el plazo de dos meses, ante la Sala de lo Contencioso-Administrativo competente del Tribunal Superior de Justicia de Andalucía, conforme a lo establecido en los artículos 10 y 46.1 de la Ley 29/1998, de 13 de julio, reguladora de la Jurisdicción Contencioso-Administrativa.

Sevilla, 30 de agosto de 2019

FRANCISCO JAVIER IMBRODA ORTIZ
Consejero de Educación y Deporte

3. Otras disposiciones

CONSEJERÍA DE EDUCACIÓN Y DEPORTE

Acuerdo de 10 de octubre de 2019, de la Delegación Territorial de Educación, Deporte, Igualdad, Políticas Sociales y Conciliación en Almería, por el que se inicia procedimiento de cierre de oficio del Centro de Día Ocupacional para personas con discapacidad «Trade-Capaz», de la localidad de Almería, dependiente de la entidad Asociación Trade Tratamiento y Diagnóstico de la Educación Especial.

María del Carmen Castillo Mena, Delegada Territorial de Educación, Deporte, Igualdad, Políticas Sociales y Conciliación de la Junta de Andalucía en Almería, vistas las actuaciones practicadas por la Inspección de Servicios Sociales y la documentación aportada resultan los siguientes

ANTECEDENTES DE HECHO

Primero. La entidad Asociación Trade Tratamiento y Diagnóstico de la Educación Especial, cuenta con autorización administrativa de funcionamiento, por Resolución del Delegado Provincial de la Consejería en Almería, para el Centro de Día Ocupacional para personas con discapacidad «Trade-Capaz», de 2 de agosto de 2011, con una capacidad de 20 plazas, ubicado en la calle José María Acosta, número 16 de la localidad de Almería.

Segundo. El Servicio de Inspección de Servicios Sociales de esta Delegación Territorial, con fecha 21 de agosto de 2019, informa que «en la visita de carácter ordinario al Centro de Día Ocupacional para personas con discapacidad “Trade-Capaz”, se ha constatado que el centro está cerrado y sin personas usuarias».

Tercero. En el Servicio de Gestión de Servicios Sociales no consta solicitud alguna, por parte de la entidad titular de ambos centros, para la autorización de cierre o cese del servicio definitivo de los citados centros.

FUNDAMENTOS DE DERECHO

Primero. La normativa aplicable al presente procedimiento viene constituida por el Decreto 87/1996, de 20 de febrero, por la que se regula la Autorización, Registro y Acreditación de los Servicios Sociales de Andalucía (BOJA núm. 39, de 28 de marzo), según la redacción dada por el Decreto 102/2000, de 15 de marzo (BOJA núm. 33, de 18 de marzo), arts. 4, 5 6, 7 y 16, Orden de 28 de julio de 2000, por la que se regulan los requisitos materiales y funcionales de los Servicios y Centros de Servicios Sociales de Andalucía y se aprueba el modelo de solicitud de autorizaciones administrativas (BOJA núm. 102, de 5 de septiembre); y la Ley 39/2015, de 1 de octubre, del Procedimiento Administrativo Común de las Administraciones Públicas.

Segundo. Esta Delegación Territorial resulta competente para acordar la iniciación del presente procedimiento a tenor de lo dispuesto en los arts. 58 y 59 de la Ley 39/2015, de 1 de octubre, del Procedimiento Administrativo Común de las Administraciones Públicas, y de los arts. 15 y 16 del Decreto 87/1996, de 20 de febrero, modificado por el D. 102/2000, de 15 de marzo, y en la Orden de 18 de marzo de 2016, de la Consejería de Igualdad

y Políticas Sociales, por la que se delegan competencias en los titulares de diversos órganos directivos de la Consejería (BOJA núm. 57, de 28 de marzo).

Vistos los preceptos legales citados y demás normas de general aplicación, en uso de las facultades atribuidas,

ACUERDO

1.º Iniciar procedimiento de cierre de oficio del centro para el centro de Día Ocupacional para personas con discapacidad «Trade-Capaz», dependiente de la entidad Asociación Trade Tratamiento y Diagnóstico de la Educación Especial, con CIF núm. G04138079.

2.º Notificar el presente acuerdo a la entidad Asociación Trade Tratamiento y Diagnóstico de la Educación Especial en su calidad de titular del centro referido significándole que a tenor de lo preceptuado en el art. 16 del indicado Decreto 87/1996, se dispone la apertura del trámite de audiencia, concediéndole un plazo de 10 días, contados a partir del día siguiente de la recepción de la notificación del presente acuerdo, para ejercitar su derecho a aportar cuantas alegaciones, documentos o informaciones estime convenientes, advirtiéndole que le queda puesto de manifiesto el expediente.

El plazo máximo establecido para la resolución y notificación del expediente es de tres meses, a contar desde la fecha del presente acuerdo, y la falta de resolución expresa en el plazo indicado producirá la caducidad del expediente con arreglo, todo ello, a lo preceptuado en los arts. 21.3 y 25 de la Ley 39/2015, de 1 de octubre, del Procedimiento Administrativo Común de las Administraciones Públicas.

Almería, 10 de octubre de 2019.- La Delegada, Antonia Morales González.

«La presente notificación se hace al amparo de lo dispuesto en el art. 44 de la Ley 39/2015, y con carácter previo a su perceptiva publicación en el Boletín Oficial del Estado, que será la determinante a los efectos de su notificación.»

3. Otras disposiciones

CONSEJERÍA DE AGRICULTURA, GANADERÍA, PESCA Y DESARROLLO SOSTENIBLE

Acuerdo de 26 de septiembre de 2019, de la Delegación Territorial de Agricultura, Ganadería, Pesca y Desarrollo Sostenible en Almería, por el que se abre un período de información pública sobre expediente de autorización ambiental integrada que se cita, en el término municipal de La Mojonera (Almería). (PP. 2485/2019).

De conformidad con lo previsto en el artículo 24 de la Ley 7/2007, de 9 de julio, de Gestión Integrada de la Calidad Ambiental, en virtud de la competencia atribuida por el artículo 18.2 del Decreto 5/2012, de 17 de enero, por el que se regula la Autorización Ambiental Integrada, así como en el artículo 83 de la Ley 39/2015, de 1 de octubre, del Procedimiento Administrativo Común de las Administraciones Públicas y en el artículo 13.1.e) de la Ley 1/2014, de 24 de junio, de Transparencia Pública de Andalucía,

A C U E R D O

Primero. La apertura de un período de información pública, en el seno del procedimiento administrativo de autorización ambiental integrada relativo a:

Expediente: AAI/AL/152.

Denominación del proyecto: Vertedero de residuos no peligrosos en el paraje Llanos de María.

Término municipal: La Mojonera.

Promotor: Áridos y Construcciones La Redonda, S.L.

Localización de la actividad: Paraje Llanos de María, polígono 9, parcelas 85 y 105.

Naturaleza jurídica de la resolución: Autorización Ambiental Integrada.

Órgano competente para resolver: Delegación Territorial de la Consejería de Agricultura, Ganadería, Pesca y Desarrollo Sostenible en Almería.

Órganos a los que se va a realizar consultas:

Ayuntamiento de La Mojonera.

Delegación del Gobierno en Almería. Secretaría General Provincial en Almería de la Consejería de Hacienda, Industria y Energía.

Delegación Territorial de Fomento, Infraestructuras y Ordenación del Territorio, Cultura y Patrimonio Histórico en Almería.

Consejería de Salud y Familias. Dirección General de Salud Pública y Ordenación Farmacéutica.

A efectos de la referida autorización ambiental integrada, el trámite será común para las autorizaciones sectoriales que se integran en la autorización ambiental integrada, así como, en su caso, para el procedimiento para la obtención de la autorización sustantiva y el de la licencia municipal de la actividad.

Segundo. Este proyecto no está sujeto a evaluación de impacto ambiental estatal o transfronteriza o a consultas entre los Estados miembros de conformidad con lo prescrito en los artículos 27 y 28 del texto refundido de la Ley de prevención y control integrados de la contaminación, aprobado mediante Real Decreto Legislativo 1/2016, de 16 de diciembre.

Tercero. La publicación en el Boletín Oficial de la Junta de Andalucía del presente Acuerdo, a fin de que durante el plazo de 45 días hábiles, a contar a partir del día siguiente al de su publicación, se puedan realizar las alegaciones que se consideren pertinentes.

Cuarto. Durante el período de información pública, la documentación estará disponible para su consulta en la página web de la Consejería de Medio Ambiente y Ordenación del Territorio, a través de la url: www.juntadeandalucia.es/medioambiente/informacionpublica, así como en las dependencias administrativas sitas en: C/ Canónigo Molina Alonso, núm. 8, 6.ª planta, en horario de 9:00 a 14:00 horas, de lunes a viernes salvo días festivos.

Quinto. Las alegaciones, dirigidas a la persona titular del órgano que adopta este Acuerdo, deberán presentarse por escrito en cualquier registro de la Administración, bien en el Registro Electrónico General de la Junta de Andalucía, bien en cualquier registro de la Consejería de Medio Ambiente y Ordenación del Territorio, o bien en cualquier otro registro administrativo, sin perjuicio de lo dispuesto en el artículo 16.4 de la Ley 39/2015, de 1 de octubre, del Procedimiento Administrativo Común de las Administraciones Públicas.

Almería, 26 de septiembre de 2019.- La Delegada, Aránzazu Martín Moya.

3. Otras disposiciones

CONSEJERÍA DE AGRICULTURA, GANADERÍA, PESCA Y DESARROLLO SOSTENIBLE

Acuerdo de 8 de octubre de 2019, de la Delegación Territorial de Agricultura, Ganadería, Pesca y Desarrollo Sostenible en Almería, por el que se somete a información pública la solicitud de permuta de parte de la finca «Los Trances» en el t.m. de Níjar (Almería).

Rodalquimar, S.L., ha solicitado a esta Delegación Territorial la apertura de expediente patrimonial para la concesión por la Consejería de Agricultura, Ganadería, Pesca y Desarrollo Sostenible de la permuta (ID-352) de unos terrenos particulares, por otros pertenecientes al Monte Público Cabo de Gata-Níjar (AL-11511-JA) en el término municipal de Níjar.

Que en la tramitación de dicho expediente debe estudiarse la desafectación parcial y exclusión parcial del catálogo de montes públicos, así como la declaración de innecesariedad y alienabilidad de esa parte del monte público. Igualmente deberá estudiarse la inclusión en el catálogo de montes públicos de los terrenos particulares ofertados.

Que para llevar a cabo el estudio de esta solicitud, y en cumplimiento de los artículos 42, 47 y 48 del Decreto 208/1997, de 9 de septiembre, por el que se aprueba el Reglamento Forestal de Andalucía, debe someterse dicha solicitud a información pública con objeto de que cuantos se consideren interesados puedan aportar las alegaciones e informaciones que estimen oportunas.

En cumplimiento de la Ley 2/1992, de 15 de junio, de Montes de Andalucía; del Decreto 208/1997, ya mencionado; de la Ley 4/1986, de 5 de mayo, de Patrimonio de Andalucía; y del Decreto 276/1987, de 11 de noviembre, de Patrimonio de la Comunidad Autónoma, así como en el artículo 83 de la Ley 39/2015, de 1 de octubre, del Procedimiento Administrativo Común de las Administraciones Públicas; y en el artículo 13.1.e) de la Ley 1/2014, de 24 de junio, de Transparencia Pública de Andalucía, es por lo que

SE ACUERDA

Primero. Anunciar el trámite de información pública de la solicitud de apertura de expediente (ID-352) de permuta de unos terrenos particulares por unos terrenos del Monte Público Cabo de Gata, con código AL-11511-JA, en el término municipal de Níjar (Almería).

Segundo. La publicación en el Boletín Oficial de la Junta de Andalucía del presente acuerdo, a fin de que durante el plazo de 30 días hábiles, a contar a partir del día siguiente al de su publicación, se puedan realizar las alegaciones que se consideren pertinentes.

Tercero. Durante el período de información pública, la documentación estará disponible para su consulta en la Delegación Territorial de Agricultura, Ganadería, Pesca y Desarrollo Sostenible, en las dependencias administrativas sitas en C/ Canónigo Molina Alonso, núm. 8, 6.ª planta, Sección de Patrimonio, en horario de 9,00 a 14,00 horas, de lunes a viernes salvo días festivos.

Cuarto. Las alegaciones, dirigidas a la persona titular del órgano que adopta este acuerdo, deberán presentarse por escrito en cualquier registro de la Administración,

bien en el Registro Electrónico General de la Junta de Andalucía, bien en cualquier registro de la Consejería de Agricultura, Ganadería, Pesca y Desarrollo Sostenible o bien en cualquier otro registro administrativo, sin perjuicio de lo dispuesto en el artículo 16.4 de la Ley 39/2015, de 1 de octubre, del Procedimiento Administrativo Común de las Administraciones Públicas.

Almería, 8 de octubre de 2019.- La Delegada, Aránzazu Martín Moya.

3. Otras disposiciones

CONSEJERÍA DE AGRICULTURA, GANADERÍA, PESCA Y DESARROLLO SOSTENIBLE

Acuerdo de 19 de septiembre de 2019, de la Delegación Territorial de Agricultura, Ganadería, Pesca y Desarrollo Sostenible en Sevilla, por el que se somete al trámite de información pública el proyecto que se cita, en el término municipal de Carmona (Sevilla). (PP. 2453/2019).

De conformidad con lo establecido en el art. 31.3, de la Ley 7/2007, de 9 de julio, de Gestión Integrada de la Calidad Ambiental, en virtud de la competencia atribuida por el Decreto 342/2012, de 31 de julio, por el que se regula la organización territorial provincial de la Administración de la Junta de Andalucía, es competente para resolver el presente procedimiento la persona titular de la Delegación Territorial de Agricultura, Ganadería, Pesca y Desarrollo Sostenible de Sevilla competente por razón del territorio, así como en el artículo 83 de la Ley 39/2015, de 1 de octubre, del Procedimiento Administrativo Común de las Administraciones Públicas, y en el artículo 13.1.e) de la Ley 1/2014, de 24 de junio, de Transparencia Pública de Andalucía,

ACUERDO

Primero. La apertura de un período de información pública del procedimiento de autorización ambiental unificada, relativo a:

Expediente: AAU*/SE/837/2017/N.
Denominación: Vertedero de inertes Virgen de Gracia.
Emplazamiento: Polígono 87, parcelas 58 y 59.
Término municipal: Carmona (Sevilla).
Promovido por: Autovías del Sur, S.L.

Segundo. La publicación en el Boletín Oficial de la Junta de Andalucía del presente acuerdo, y emplazar a cualquier persona física o jurídica a pronunciarse, tanto sobre la evaluación de impacto ambiental de las actuaciones, como sobre la valoración de impacto a la salud y a las autorizaciones y pronunciamientos ambientales que deban integrarse en la autorización ambiental unificada, a fin de que durante el plazo de 30 días hábiles, a contar a partir del día siguiente al de su publicación, se puedan realizar las alegaciones que se consideren pertinentes.

Tercero. Durante el período de información pública, la documentación estará disponible para su consulta en la página web de la Consejería de Agricultura, Ganadería, Pesca y Desarrollo Sostenible, a través de la url: www.juntadeandalucia.es/medioambiente/informacionpublica, así como en las dependencias de esta Delegación Territorial, sita en la Avda. de Grecia, s/n, Edificio Administrativo Los Bermejales, 41071 Sevilla, en horario de 9:00 a 14:00, de lunes a viernes, salvo días festivos.

Cuarto. Las alegaciones, dirigidas a la persona titular del órgano que adopta este acuerdo, deberán presentarse por escrito en cualquier registro de la Administración, bien en el Registro Electrónico General de la Junta de Andalucía, o bien en cualquier otro registro administrativo, sin perjuicio de lo dispuesto en el artículo 16.4 de la Ley 39/2015, de 1 de octubre, del Procedimiento Administrativo Común de las Administraciones Públicas.

Sevilla, 19 de septiembre de 2019.- La Delegada, M.^a Isabel Solís Benjumea.

3. Otras disposiciones

CONSEJERÍA DE AGRICULTURA, GANADERÍA, PESCA Y DESARROLLO SOSTENIBLE

Acuerdo de 20 de septiembre de 2019, de la Delegación Territorial de Agricultura, Ganadería, Pesca y Desarrollo Sostenible en Sevilla, por la que se somete al trámite de información pública el proyecto que se cita, los términos municipales de Aznalcázar y Villamanrique de la Condesa (Sevilla). (PP. 2454/2019).

De conformidad con lo establecido en el art. 31.3, de la Ley 7/2007, de 9 de julio, de Gestión Integrada de la Calidad Ambiental, en virtud de la competencia atribuida por el Decreto 342/2012, de 31 de julio, por el que se regula la organización territorial provincial de la Administración de la Junta de Andalucía, es competente para resolver el presente procedimiento la persona titular de la Delegación Territorial en Sevilla de la Consejería de Agricultura, Ganadería, Pesca y Desarrollo Sostenible, competente por razón del territorio, así como en el artículo 83 de la Ley 39/2015, de 1 de octubre, del Procedimiento Administrativo Común de las Administraciones Públicas, y en el artículo 13.1.e) de la Ley 1/2014, de 24 de junio, de Transparencia Pública de Andalucía,

ACUERDO

Primero. La apertura de un período de información pública del procedimiento de Autorización Ambiental Unificada, relativo a:

Expediente: AAU/SE/522/19/N.

Denominación: Proyecto de aprovechamiento de de aguas regenreadas para riego.

Emplazamiento: Marismas del Partido Resina.

Términos municipales: Aznalcázar y Villamanrique de la Condesa.

Promovido por: Comunidad de Regantes Marismas del Partido Resina.

Segundo. La publicación en el Boletín Oficial de la Junta de Andalucía del presente acuerdo, y emplazar a cualquier persona física o jurídica a pronunciarse, tanto sobre la evaluación de impacto ambiental de las actuaciones, como sobre la valoración de impacto a la salud y a las autorizaciones y pronunciamientos ambientales que deban integrarse en la Autorización Ambiental Unificada, a fin de que durante el plazo de 30 días hábiles, a contar a partir del día siguiente al de su publicación, se puedan realizar las alegaciones que se consideren pertinentes.

Tercero. Durante el período de información pública, la documentación estará disponible para su consulta en la página web de la Consejería de Agricultura, Ganadería, Pesca y Desarrollo Sostenible, a través de la url: www.juntadeandalucia.es/medioambiente/informacionpublica, así como en las dependencias de esta Delegación Territorial, sita en la Avda. de Grecia, s/n, Edificio Administrativo Los Bermejales, Sevilla, en horario de 9:00 a 14:00, de lunes a viernes, salvo días festivos.

Cuarto. Las alegaciones, dirigidas a la persona titular del órgano que adopta este acuerdo, deberán presentarse por escrito en cualquier registro de la Administración, bien en el Registro Electrónico General de la Junta de Andalucía, o bien en cualquier otro registro administrativo, sin perjuicio de lo dispuesto en el artículo 16.4 de la Ley 39/2015, de 1 de octubre, del Procedimiento Administrativo Común de las Administraciones Públicas.

Sevilla, 20 de septiembre de 2019.- La Delegada, M.^a Isabel Solís Benjumea.

3. Otras disposiciones

CONSEJERÍA DE AGRICULTURA, GANADERÍA, PESCA Y DESARROLLO SOSTENIBLE

Corrección de errores de la Resolución de 11 de julio de 2019, de la Dirección General de Pesca y Acuicultura, por la que se somete a información pública el proyecto de orden por la que se establecen las bases reguladoras para la concesión de ayudas en régimen de concurrencia competitiva para el fomento de la comercialización y transformación de los productos de la pesca y la acuicultura en Andalucía, en el marco del Programa Operativo del Fondo Europeo Marítimo y de Pesca 2014-2020 (BOJA núm. 175, de 11.9.2019).

Advertido error en el texto de la Resolución de 11 de julio de 2019, de la Dirección General de Pesca y Acuicultura, por la que se somete a información pública el proyecto de orden por la que se establecen las bases reguladoras para la concesión de ayudas en régimen de concurrencia competitiva para el fomento de la comercialización y transformación de los productos de la pesca y la acuicultura en Andalucía, en el marco del Programa Operativo del Fondo Europeo Marítimo y de Pesca 2014-2020, publicada en el BOJA número 175, de 11 de septiembre de 2019, se procede a su subsanación mediante la siguiente corrección:

- En la página 77, en el resuelvo segundo, letra a), donde dice:

En formato digital, a través del Portal de la Administración de la Junta de Andalucía en la dirección electrónica «<https://www.juntadeandalucia.es/servicios/participacion/todos-documentos/detalle/176591/html>».

Debe decir:

En formato digital, a través del Portal de la Administración de la Junta de Andalucía en la dirección electrónica «<https://www.juntadeandalucia.es/servicios/participacion/todos-documentos/detalle/176591.html>».

Se procede a someter de nuevo a información pública el proyecto de orden por la que se establecen las bases reguladoras para la concesión de ayudas en régimen de concurrencia competitiva para el fomento de la comercialización y transformación de los productos de la pesca y la acuicultura en Andalucía, en el marco del Programa Operativo del Fondo Europeo Marítimo y de Pesca 2014-2020, durante el plazo de 15 días hábiles, contados a partir del día siguiente al de la publicación de la presente corrección en el Boletín Oficial de la Junta de Andalucía.

3. Otras disposiciones

CONSEJERÍA DE AGRICULTURA, GANADERÍA, PESCA Y DESARROLLO SOSTENIBLE

Corrección de errores de la Resolución de 11 de julio de 2019, de la Dirección General de Pesca y Acuicultura, por la que se somete a información pública el proyecto de orden por la que se establecen las bases reguladoras para la concesión de ayudas en régimen de concurrencia competitiva a las Organizaciones Profesionales en el sector de los productos de la pesca y de la acuicultura, en el marco del Fondo Europeo Marítimo y de Pesca (FEMP) 2014-2020. (BOJA núm. 175, 11.9.2019).

Advertido error en el texto de la Resolución de 11 de julio de 2019, de la Dirección General de Pesca y Acuicultura, por la que se somete a información pública el proyecto de orden por la que se establecen las bases reguladoras para la concesión de ayudas en régimen de concurrencia competitiva a las Organizaciones Profesionales en el sector de los productos de la pesca y de la acuicultura, en el marco del Fondo Europeo Marítimo y de Pesca (FEMP) 2014-2020, publicada en el BOJA núm. 175, de 11 de septiembre de 2019, se procede a su subsanación mediante la siguiente corrección:

- En la página 79, en el resuelvo segundo, letra a), donde dice:

En formato digital, a través del Portal de la Administración de la Junta de Andalucía en la dirección electrónica «<https://www.juntadeandalucia.es/servicios/participacion/todos-documentos/detalle/174689/html>».

Debe decir:

En formato digital, a través del Portal de la Administración de la Junta de Andalucía en la dirección electrónica «<https://www.juntadeandalucia.es/servicios/participacion/todos-documentos/detalle/176604.html>».

Se procede a someter de nuevo a información pública el proyecto de orden por la que se establecen las bases reguladoras para la concesión de ayudas en régimen de concurrencia competitiva a las Organizaciones Profesionales en el sector de los productos de la pesca y de la acuicultura, en el marco del Fondo Europeo Marítimo y de Pesca (FEMP) 2014-2020, durante el plazo de 15 días hábiles, contados a partir del día siguiente al de la publicación de la presente corrección en el Boletín Oficial de la Junta de Andalucía.

3. Otras disposiciones

CONSEJERÍA DE SALUD Y FAMILIAS

Resolución de 8 de octubre de 2019, de la Dirección General de Personal del Servicio Andaluz de Salud, por la que se deja sin efecto la Resolución de 31 de mayo de 2019, de la Dirección General de Personal del Servicio Andaluz de Salud, por la que se delegan competencias en materia de personal para la gestión del personal que presta sus servicios en el centro de rehabilitación de drogodependencias Cortijo de Buenos Aires (Granada) y en el centro de rehabilitación de drogodependencias de Lopera (Jaén).

Por Resolución de 31 de mayo de 2019, de la Dirección General de Personal, publicada en el BOJA núm. 107, de 6 de junio de 2019, se delegaron competencias en materia de personal para la gestión del personal que prestaba sus servicios en el centro de rehabilitación de drogodependencias Cortijo de Buenos Aires (Granada) y en el centro de rehabilitación de drogodependencias de Lopera (Jaén)

El artículo 102 de la Ley 9/2007, de 22 de octubre, de la Administración de la Junta de Andalucía, establece en su apartado 4 que «La delegación podrá revocarse en cualquier momento por el mismo órgano que la otorgó, sin perjuicio de lo establecido, en su caso, en una norma específica. La revocación será publicada en el BOJA y producirá sus efectos a partir de la fecha de publicación».

Por ello, en uso de las facultades que esta Dirección General de Personal tiene atribuidas por el Decreto 105/2019, de 12 de febrero, por el que se establece la estructura orgánica de la Consejería de Salud y Familias y del Servicio Andaluz de Salud, de conformidad con el mencionado artículo 102 de la Ley 9/2007, de 22 de octubre, de la Administración de la Junta de Andalucía, y a la luz del artículo 40/2015, de 1 de octubre, de Régimen Jurídico del Sector Público,

HE RESUELTO

Revocar la Resolución de 31 de mayo de 2019, de la Dirección General de Personal del Servicio Andaluz de Salud, por la que se delegan competencias en materia de personal para la gestión del personal que presta sus servicios en el centro de rehabilitación de drogodependencias Cortijo de Buenos Aires (Granada) y en el centro de rehabilitación de drogodependencias de Lopera (Jaén).

Contra la presente resolución, que pone fin a la vía administrativa, podrá interponer recurso contencioso-administrativo en el plazo de dos meses, de conformidad con el artículo 46 de la Ley 29/98, de 13 de julio, reguladora de la Jurisdicción Contencioso-Administrativa.

Sevilla, 8 de octubre de 2019.- La Directora General, Pilar Bartolomé Hernández.

3. Otras disposiciones

CONSEJERÍA DE FOMENTO, INFRAESTRUCTURAS Y ORDENACIÓN DEL TERRITORIO

Decreto 578/2019, de 9 de octubre, por el que se acuerda la formulación de la revisión del Plan de Ordenación del Territorio del Poniente de la provincia de Almería.

Mediante Decreto 222/2002, de 30 de julio, se aprobó el Plan de Ordenación del Territorio del Poniente de la provincia de Almería y se creó su Comisión de Seguimiento. El ámbito del Plan comprendía los municipios de Adra, Berja, Dalías, El Ejido, Enix, Felix, La Mojenera, Roquetas de Mar y Vícar. Posteriormente, por Decreto 144/2015, de 2 de junio, se aprobó la creación del municipio de Balanegra por segregación del término municipal de Berja, quedando incluido como municipio independiente en el ámbito del Plan.

Transcurridos más de dieciséis años desde la aprobación del Plan, se considera necesario revisar las determinaciones que han podido quedar superadas tanto por la dinámica socioeconómica y territorial del ámbito, como por la legislación y la planificación territorial sobrevenida.

En relación con la planificación territorial sobrevenida, hay que destacar el Plan de Ordenación del Territorio de Andalucía, aprobado mediante Decreto 129/2006, de 27 de junio, y adaptado mediante Decreto 206/2006, de 28 de noviembre, a las resoluciones aprobadas por el Parlamento de Andalucía, bajo cuyas directrices ya se aprobaron instrumentos de planificación de ámbitos subregionales colindantes que comparten diagnósticos territoriales similares, como son los planes de ordenación del territorio de la aglomeración urbana de Almería y de la Costa Tropical de Granada, aprobados mediante los Decretos 351/2011, de 29 de noviembre, y 369/2011, de 20 de diciembre, respectivamente.

El Plan de Ordenación del Territorio de Andalucía establece criterios y contenidos para los Planes de Ordenación del Territorio de ámbito subregional en función de la posición del ámbito en el Modelo Territorial de Andalucía, diferenciando estrategias generales y específicas para las unidades territoriales de los centros regionales, y las organizadas por las redes de ciudades medias y los centros rurales. Para cada una de estas unidades territoriales, el Plan de Ordenación del Territorio de Andalucía establece determinaciones que concretan y amplían los contenidos que para los Planes de Ordenación del Territorio de ámbito subregional se establecen en la Ley 1/1994, de 11 de enero, de Ordenación del Territorio de la Comunidad Autónoma de Andalucía.

Con carácter general, para las unidades organizadas por redes de ciudades medias, entre las que se inscribe el Poniente de la provincia de Almería, se propone la definición de un modelo territorial que favorezca un desarrollo urbano equilibrado y refuerce la complementariedad y cooperación entre los núcleos de población en materia de infraestructuras, equipamientos, servicios, vivienda, suelo y en los sectores productivos de mayor potencial.

Elementos característicos que definen las señas de identidad territorial del Poniente Almeriense son la agricultura intensiva, que constituye el pilar fundamental de la economía del ámbito, los usos turísticos vinculados a los núcleos litorales y las formaciones de matorrales de la Sierra de Gádor. La Revisión del Plan debe partir del estudio y análisis de las propuestas territoriales del instrumento vigente, y desarrollar unos objetivos que, por una parte, regulen los procesos de implantación de la agricultura intensiva, los usos turísticos en el frente litoral y las nuevas actividades relacionadas con los fenómenos supralocales, acelerados estos por la ejecución de la autovía Adra-Almería que ha mejorado la accesibilidad del ámbito, y, por otra, preserven y potencien los valores naturales y paisajísticos del mismo.

En este sentido, el instrumento de planeamiento que ahora se pone en marcha tiene como finalidad avanzar en los procesos de articulación territorial e integración, tanto urbana como rural, ya auspiciados por el Plan vigente, y debe definir propuestas y estrategias dirigidas a fortalecer tanto el modelo territorial del frente litoral, como las relaciones internas entre los municipios del ámbito y de éste con el sistema de articulación regional, al tiempo que debe analizar la vigencia de actuaciones relevantes propuestas por el Plan vigente y no desarrolladas.

El artículo 56.5 del Estatuto de Autonomía para Andalucía atribuye a la Comunidad Autónoma la competencia exclusiva en materia de ordenación del territorio, competencia que incluye el establecimiento y regulación de las directrices y figuras de planeamiento territorial.

Tal como establece el artículo 27.1 de Ley 1/1994, de 11 de enero, la Revisión de los planes de ordenación del territorio se someterán a las mismas disposiciones establecidas para su elaboración.

Por todo ello, previa audiencia a las Corporaciones Locales afectadas, procede la formulación de la Revisión del Plan de Ordenación del Territorio de la provincia de Almería, de acuerdo con lo dispuesto en la Ley 1/1994, de 11 de enero, así como en la Ley 7/2007, de 9 de julio, de Gestión Integrada de la Calidad Ambiental, en lo que se refiere a la evaluación ambiental de planes y programas.

De acuerdo con lo dispuesto en el artículo 129 de la Ley 39/2015, de 1 de octubre, del Procedimiento Administrativo Común de las Administraciones Públicas, el presente decreto se dicta de acuerdo con los principios de buena regulación. En cumplimiento de los principios de necesidad y eficacia, este decreto se justifica por razones de interés general: acordar la formulación de la Revisión del Plan de Ordenación del Territorio del Poniente de la provincia de Almería y crear su Comisión de Redacción, siendo la presente norma el instrumento establecido por las Leyes 1/1994, de 11 de enero, y 9/2007, de 22 de octubre, de la Administración de la Junta de Andalucía, para la consecución de dicha finalidad. Por otro lado, se cumple el principio de proporcionalidad, ya que la presente norma contiene la regulación imprescindible para atender la necesidad a cubrir por la misma. Con el fin de garantizar el principio de seguridad jurídica, el presente decreto se dicta en coherencia con el resto del ordenamiento jurídico de la Comunidad Autónoma de Andalucía, nacional y de la Unión Europea, generando un marco normativo estable y claro que facilita su conocimiento y comprensión.

En su virtud, a propuesta de la Consejera de Fomento, Infraestructura y Ordenación del Territorio, y de conformidad con lo dispuesto en el artículo 13.1 de la Ley 1/1994, de 11 de enero, y en el artículo 89 de la Ley 9/2007, de 22 de octubre, previa deliberación del Consejo de Gobierno en su sesión de 9 de octubre de 2019,

D I S P O N G O

Artículo 1. Formulación.

Se acuerda la formulación de la Revisión del Plan de Ordenación del Territorio del Poniente de la provincia de Almería, cuya elaboración se realizará en la forma prevista en el capítulo II del título I de la Ley 1/1994, de 11 de enero, de Ordenación del Territorio de la Comunidad Autónoma de Andalucía y por las disposiciones establecidas en el presente decreto.

Artículo 2. Ámbito territorial.

El ámbito territorial de la Revisión del Plan de Ordenación del Territorio del Poniente de la provincia de Almería comprenderá los términos municipales completos y contiguos de Adra, Balanegra, Berja, Dalías, El Ejido, Enix, Felix, La Mojonera, Roquetas de Mar y Vícar.

Artículo 3. Objetivos generales.

Las determinaciones que conformen el contenido de la Revisión del Plan de Ordenación del Territorio del Poniente de la provincia de Almería se orientarán, dentro del marco establecido por el Plan de Ordenación del Territorio de Andalucía, a la consecución de los siguientes objetivos generales:

- a) Asegurar la integración territorial del Poniente de la provincia de Almería en el sistema de ciudades de Andalucía y contribuir a la cohesión territorial y social del ámbito en su conjunto.
- b) Reforzar la articulación interna de la red de ciudades medias y la intermodalidad de los servicios de transporte, potenciando especialmente el transporte público.
- c) Definir una red de espacios libres de uso público integrada con las zonas urbanas, agrícolas y naturales y con el sistema de articulación territorial del ámbito.
- d) Establecer criterios de ordenación para los nuevos crecimientos urbanos y para la ubicación de equipamientos, dotaciones e infraestructuras en coherencia con las necesidades previstas para el conjunto del ámbito.
- e) Establecer propuestas y estrategias dirigidas a fortalecer el modelo territorial del frente litoral, propiciando un desarrollo sostenible adecuado a la capacidad de acogida del territorio.
- f) Identificar, en su caso, las zonas que por su valor estratégico deben ser destinadas al desarrollo de usos y actividades especializadas o para la ubicación de viviendas protegidas, de alcance e incidencia supramunicipal.
- g) Establecer las zonas que deben quedar preservadas del proceso de urbanización por sus valores o potencialidades territoriales, ambientales, paisajísticas y culturales, o por estar sometidas a riesgos naturales o tecnológicos.
- h) Analizar y regular el modelo de implantación de usos agrarios intensivos, que, además de referente territorial del ámbito, constituyen uno de los pilares fundamentales de su desarrollo socio-económico.
- i) Atender y ordenar las nuevas necesidades de infraestructuras energéticas, hidráulicas y para el tratamiento de residuos.

Artículo 4. Contenido.

1. De conformidad con el artículo 11 de la Ley 1/1994, de 11 de enero, la Revisión del Plan de Ordenación del Territorio del Poniente de la provincia de Almería contendrá las siguientes determinaciones:

- a) Los objetivos territoriales específicos y las estrategias para su consecución.
- b) El esquema de articulación territorial, que incluya la jerarquía, funcionalidad y accesibilidad del sistema de asentamientos, las infraestructuras básicas y la distribución de los equipamientos y servicios de carácter supramunicipal.
- c) La indicación de las zonas para la ordenación y compatibilización de los usos del territorio y para la protección y mejora del paisaje, de los recursos naturales y del patrimonio histórico y cultural, estableciendo los criterios y medidas que se deban adoptar por las Administraciones Públicas para cada zona.
- d) La naturaleza de las determinaciones del Plan, distinguiendo entre ellas las que tienen carácter de Normas, Directrices o Recomendaciones, conforme al artículo 21 de la Ley 1/1994, de 11 de enero.
- e) Las determinaciones de los instrumentos de planeamiento urbanístico y de los planes con incidencia en la ordenación del territorio que deban adaptarse por ser contrarias a las contenidas en el Plan, justificando las alteraciones propuestas para las mismas.
- f) Las previsiones para el desarrollo, seguimiento y ejecución del Plan.
- g) Las determinaciones cuya alteración hará necesaria la Revisión del Plan.
- h) Los demás aspectos que se considere necesario incluir para la consecución de los objetivos propuestos en el Plan.

2. La documentación del Plan se ajustará a lo dispuesto en el artículo 12 de la Ley 1/1994, de 11 de enero, e incluirá el estudio ambiental estratégico previsto en el artículo 38 y en el anexo II de la Ley 7/2007, de 9 de julio, de Gestión Integrada de la Calidad Ambiental.

Artículo 5. Composición, funcionamiento y funciones de la Comisión de Redacción.

1. Se crea la Comisión de Redacción de la Revisión del Plan de Ordenación del Territorio del Poniente de la provincia de Almería, adscrita a la consejería competente en materia de ordenación del territorio, cuyo funcionamiento se ajustará a las normas contenidas en el título preliminar, capítulo II, sección 3.ª, subsección 1.ª de la Ley 40/2015, de 1 de octubre, de Régimen Jurídico del Sector Público, y en el capítulo II del título IV de la Ley 9/2007, de 22 de octubre, de la Administración de la Junta de Andalucía, en todo lo no previsto por el presente decreto.

2. La Comisión de Redacción estará presidida por la persona titular del órgano directivo de la consejería competente en materia de ordenación del territorio responsable del impulso y coordinación de las acciones en esta materia, que tendrá el voto de calidad en caso de empate. Estará integrada, además, por las siguientes personas:

a) Titular de la Delegación del Gobierno de la Junta de Andalucía en Almería, que desempeñará la Vicepresidencia, sustituyendo a la persona titular de la Presidencia en los supuestos de vacante, ausencia o enfermedad de la misma, u otra causa legal.

b) Titular de la Delegación Territorial de la Consejería competente en materia de ordenación del territorio en Almería.

c) Una en representación de cada uno de los órganos directivos centrales competentes en materia de ordenación del territorio, urbanismo, vivienda, infraestructuras viarias y movilidad, designadas por la persona titular del respectivo órgano directivo, con nivel, al menos, de jefatura de servicio.

d) Una en representación de cada uno de los órganos directivos de las consejerías competentes en materia de turismo, economía, empleo, industria, energía, educación, agricultura, medio ambiente, planificación hidrológica, políticas sociales, salud, y patrimonio histórico. Dichas personas serán designadas, en cada caso, por la persona titular de la respectiva consejería entre sus órganos directivos centrales y territoriales, pudiendo recaer la designación bien en la persona titular de la dirección general que tenga atribuidas las competencias específicas, bien en la titular de la Delegación Territorial en Almería.

e) Una en representación de la Administración General del Estado.

f) Titular de la Presidencia de la Diputación Provincial de Almería, o persona en quien delegue.

g) Las que ostenten la Alcaldía de los Ayuntamientos de los municipios incluidos en el ámbito del Plan.

3. En la designación de las personas integrantes de la Comisión de Redacción, deberá respetarse el principio de representación equilibrada de mujeres y hombres, conforme a lo establecido en el artículo 19.2 de la Ley 9/2007, de 22 de octubre, de la Administración de la Junta de Andalucía, y en el artículo 11.2 de la Ley 12/2007, de 26 de noviembre, para la promoción de la igualdad de género en Andalucía.

4. La persona titular de la Presidencia nombrará entre el personal funcionario de la Delegación Territorial competente en materia de ordenación del territorio, perteneciente a un cuerpo del subgrupo A1, a la persona que desempeñe la Secretaría, así como a su suplente, que actuará con voz pero sin voto.

5. En caso de ausencia por causa justificada de las personas miembros titulares de la Comisión de Redacción, el órgano, entidad o Administración Pública al que representen podrá designar a una persona suplente para dicha sesión.

6. De conformidad con lo establecido en el artículo 91.3 de la Ley 9/2007, de 22 de octubre, las sesiones de la Comisión de Redacción podrán celebrarse mediante la

asistencia de sus miembros utilizando redes de comunicación a distancia. Asimismo, las convocatorias de las sesiones y la remisión de actas y certificados se llevarán a cabo por medios electrónicos, de conformidad con lo establecido en los artículos 17 y 18 de la Ley 40/2015, de 1 de octubre, de Régimen Jurídico del Sector Público.

7. Corresponden a la Comisión de Redacción las siguientes funciones:

a) Informar cuantos documentos se sometan a su consideración durante el procedimiento de redacción de la Revisión del Plan.

b) Informar la propuesta de Revisión del Plan una vez concluida su redacción, antes de iniciar su tramitación.

c) Informar las modificaciones que se introduzcan en la propuesta de Revisión del Plan como consecuencia de los trámites de información pública, de audiencia y de informes preceptivos.

Artículo 6. Elaboración y tramitación de la Revisión del Plan.

1. La elaboración y tramitación de la Revisión del Plan corresponderá a la consejería competente en materia de ordenación del territorio, que la llevará a cabo a través del órgano directivo competente.

2. Concluida la elaboración de los trabajos técnicos de redacción del Plan, y previo informe de la Comisión de Redacción, el Plan se someterá a información pública por un plazo de dos meses, junto con el estudio ambiental estratégico, de conformidad con lo establecido en el artículo 38.4 de la Ley 7/2007, de 9 de julio. Simultáneamente se dará audiencia, por igual plazo, a la Administración General del Estado, a la Diputación Provincial de Almería, a los Ayuntamientos de los municipios comprendidos en el ámbito territorial del Plan de Ordenación del Territorio del Poniente de la provincia de Almería y a las restantes Administraciones y entidades públicas afectadas en razón de su competencia.

3. El período de información pública se anunciará en el Boletín Oficial de la Junta de Andalucía de conformidad con el artículo 13.5 de la Ley 1/1994, de 11 de enero, y la documentación estará disponible para su general conocimiento en el sitio web de la Consejería competente en materia de ordenación del territorio, sin perjuicio del cumplimiento de las obligaciones de publicidad activa previstas en el artículo 13 de la Ley 1/2014, de 24 de junio, de Transparencia Pública de Andalucía.

4. Las alegaciones al Plan se podrán presentar, mediante escrito dirigido al órgano directivo responsable de la tramitación del mismo, en cualquier registro de la consejería competente en materia de ordenación del territorio, sin perjuicio de lo previsto en el artículo 82 de la Ley 9/2007, de 22 de octubre, o a través del registro electrónico, conforme se indique en la resolución de información pública, en cumplimiento de lo dispuesto en la Ley 39/2015, de 1 de octubre, del Procedimiento Administrativo Común de las Administraciones Públicas.

5. Durante el trámite de información pública, la propuesta de Plan se someterá a informe de la Comisión Territorial de Ordenación del Territorio y Urbanismo de Almería, y del Consejo Andaluz de Ordenación del Territorio y Urbanismo.

6. Finalizado el período de información pública, se elaborará la propuesta definitiva de Plan, que incorporará las consideraciones y modificaciones derivadas de la declaración ambiental estratégica y del análisis y valoración de las alegaciones presentadas y de los informes preceptivos emitidos.

7. A la vista de los informes emitidos, la persona titular de la consejería competente en materia de ordenación del territorio elevará la propuesta de Plan al Consejo de Gobierno para su aprobación mediante decreto, dándose cuenta de éste al Parlamento. El Plan se aprobará en un plazo máximo de tres años a partir de la entrada en vigor del presente decreto.

8. El Plan será publicado en el Boletín Oficial de la Junta de Andalucía.

Disposición final primera. Desarrollo y ejecución.

Se faculta a la persona titular de la consejería competente en materia de ordenación del territorio para dictar cuantas disposiciones precise la ejecución y desarrollo de este decreto.

Asimismo, se le faculta para adaptar la composición de la Comisión de Redacción a las modificaciones de los órganos administrativos derivadas de reorganizaciones administrativas aprobadas por el Consejo de Gobierno.

Disposición final segunda. Entrada en vigor.

El presente decreto entrará en vigor el día siguiente al de su publicación en el Boletín Oficial de la Junta de Andalucía.

Sevilla, 9 de octubre de 2019

MARÍA FRANCISCA CARAZO VILLALONGA
Consejera de Fomento, Infraestructuras
y Ordenación del Territorio

JUAN MANUEL MORENO BONILLA
Presidente de la Junta de Andalucía

3. Otras disposiciones

CÁMARA DE CUENTAS DE ANDALUCÍA

Resolución de 26 de septiembre de 2019, de la Cámara de Cuentas de Andalucía, por la que se ordena la publicación del Informe anual sobre la rendición de cuentas del Sector Público Local Andaluz 2017.

En virtud de las facultades que me vienen atribuidas por el artículo 21 de la Ley 1/1988, de 17 de marzo, de la Cámara de Cuentas de Andalucía, y del acuerdo adoptado por el Pleno de esta Institución, en la sesión celebrada el 17 de julio de 2019,

R E S U E L V O

De conformidad con el art. 12 de la citada Ley 1/1988, ordenar la publicación del Informe anual sobre la rendición de cuentas del Sector Público Local Andaluz, correspondiente al ejercicio 2017.

Sevilla, 26 de septiembre de 2019.- El Presidente, Antonio M. López Hernández.

INFORME ANUAL SOBRE LA RENDICIÓN DE CUENTAS DEL SECTOR PÚBLICO LOCAL ANDALUZ. 2017

El Pleno de la Cámara de Cuentas de Andalucía, en su sesión celebrada el día 17 de julio de 2019, con la asistencia de todos sus miembros, ha acordado aprobar el Informe anual sobre la rendición de cuentas del Sector Público Local Andaluz, correspondiente al ejercicio 2017.

ÍNDICE

1. INTRODUCCIÓN

- 1.1. Iniciativa de la fiscalización
- 1.2. Plataforma de rendición de cuentas
- 1.3. Objetivos
- 1.4. Metodología
- 1.5. Alcance y limitaciones al alcance

2. RESPONSABILIDAD DE LA ENTIDAD LOCAL

3. RESPONSABILIDAD DE LA CÁMARA DE CUENTAS DE ANDALUCÍA

4. ANÁLISIS DE LA INFORMACIÓN RECIBIDA EN LA PLATAFORMA DE RENDICIÓN TELEMÁTICA

- 4.1. Censo de entidades del Sector Público Local Andaluz
- 4.2. Rendición de la Cuenta General
 - 4.2.1. Rendición de la Cuenta General de 2017
 - 4.2.2. Rendición de la Cuenta General de ejercicios anteriores
- 4.3. Cumplimiento de los plazos para la aprobación del presupuesto general, del estado de la liquidación del presupuesto y de la Cuenta General
- 4.4. Revisión de las cuentas rendidas

5. CONCLUSIONES

6. RECOMENDACIONES**7. ANEXOS**

- 7.1. Marco jurídico
- 7.2. Censo de entidades del Sector Público Local Andaluz y rendición de la Cuenta General del ejercicio 2017
 - 7.2.1. Diputaciones provinciales
 - 7.2.2. Ayuntamientos
 - 7.2.3. Entidades locales autónomas
 - 7.2.4. Mancomunidades
- 7.3. Entidades que no han rendido la Cuenta General de 2017. Situación respecto a los 3 últimos ejercicios.
 - 7.3.1. Ayuntamientos
 - 7.3.2. Entidades locales autónomas
 - 7.3.3. Mancomunidades
- 7.4. Resultado de la revisión de las cuentas rendidas a la Cámara de Cuentas de Andalucía
 - 7.4.1. Incidencias de validación de la Plataforma en las Cuentas Generales de 2017
 - 7.4.2. Incidencias en la documentación de tesorería en las Cuentas Generales de 2017
- 7.5. Remisión de cuentas de sociedades mercantiles, consorcios y fundaciones

ABREVIATURAS Y SIGLAS

| | |
|-----------|--|
| % | Porcentaje |
| Art. | Artículo |
| BOJA | Boletín Oficial de la Junta de Andalucía |
| BOP | Boletín Oficial de la Provincia |
| CCA | Cámara de Cuentas de Andalucía |
| CEC | Comisión Especial de Cuentas |
| ELA | Entidad local autónoma |
| GPF-OCEX | Guías prácticas de fiscalización de los OCEX |
| ICEX | Instituciones de control externo |
| IMNCL | Instrucción de Contabilidad Local modelo normal, aprobada por Orden HAP/1781/2013, de 20 de septiembre |
| IMSCL | Instrucción de Contabilidad Local modelo simplificado, aprobada por Orden HAP/1782/2013, de 20 de septiembre |
| ISSAI-ES | Adaptación de las Normas Internacionales de las Entidades Fiscalizadoras Superiores |
| LAULA | Ley 5/2010, de 10 de junio, de Autonomía Local de Andalucía |
| LOEPSF | Ley Orgánica 2/2012, de 27 de abril, de Estabilidad Presupuestaria y Sostenibilidad Financiera |
| LCCA | Ley 1/1988, de 17 de marzo, de la Cámara de Cuentas de Andalucía |
| LRBRL | Ley 7/1985, de 3 de abril, reguladora de las Bases de Régimen Local |
| LRJAP-PAC | Ley de Régimen Jurídico de Administraciones Públicas y del Procedimiento Administrativo Común |
| LRSAL | Ley 27/2013, de 27 de diciembre, de Racionalización y Sostenibilidad de la Administración Local |
| MB | Modelo básico |
| MINHAP | Ministerio de Hacienda y Administración Pública |

| | |
|--------|--|
| MN | Modelo normal |
| MS | Modelo simplificado |
| Nº | Número |
| OCEX | Órganos autonómicos de control externo |
| OOAA | Organismos autónomos |
| SPLA | Sector Público Local Andaluz |
| SSMM | Sociedades mercantiles |
| TCu | Tribunal de Cuentas |
| TRLRHL | Real Decreto Legislativo 2/2004, de 5 de marzo, por el que se aprueba el texto refundido de la Ley reguladora de las Haciendas Locales |

1. INTRODUCCIÓN

1.1. Iniciativa de la fiscalización

- 1 Las entidades locales de la Comunidad Autónoma de Andalucía están sujetas a la fiscalización de su gestión económico-financiera por la Cámara de Cuentas de Andalucía (CCA), según establecen los arts. 130 y 194 de la Ley Orgánica 2/2007, de 19 de marzo, de Reforma del Estatuto de Autonomía de Andalucía.

Por ello, y con arreglo a los arts. 8 y 11 de la Ley 1/1988, de 17 de marzo, de la Cámara de Cuentas de Andalucía, esta Institución ha incluido en el Plan de Actuaciones de 2019 la elaboración de un informe sobre el Sector Público Local Andaluz (SPLA), referido al ejercicio presupuestario 2017.

- 2 El informe correspondiente a la rendición de las Cuentas Generales de 2016 (SL 01/2018) fue aprobado por el Pleno de esta Institución el 18 de julio de 2018.

1.2. Plataforma de rendición de cuentas

- 3 La CCA se adhirió a la Plataforma de Rendición Telemática, gestionada y utilizada conjuntamente por el Tribunal de Cuentas (TCu) y nueve órganos autonómicos de control externo (OCEX) y en la que, en la actualidad, las entidades locales de catorce de las diecisiete comunidades autónomas rinden sus cuentas.

La citada plataforma, además de ser la aplicación de referencia desde la cual las Instituciones de Control Externo (ICEX) que participan en ella determinan los criterios comunes a aplicar en la rendición de cuentas, es la herramienta a través de la que se canalizan peticiones de información, bien para dar cumplimiento a las nuevas exigencias de la normativa vigente (acuerdos contrarios a reparos de los interventores, contratos y convenios), o bien por tratarse de aspectos que resulten del común interés de estas Instituciones.

- 4 La rendición en la Plataforma está regulada en la Resolución de 13 de enero de 2016 por la que se hace público el Acuerdo del Pleno de la Cámara de Cuentas de Andalucía de 22 de diciembre de 2015 (BOJA de 22 de enero de 2016).
- 5 El enlace para el acceso a la Plataforma de Rendición de la Cuenta General se encuentra en la página web de la Cámara de Cuentas de Andalucía, <http://www.ccuentas.es> y en la dirección www.rendiciondecuentas.es.

1.3. Objetivos

- 6 El objetivo general de esta actuación es la evaluación del acto de rendición de la Cuenta General de 2017 por las entidades del SPLA y la verificación de su cumplimiento en el plazo legal fijado.
- 7 Los objetivos específicos se concretan en las siguientes actuaciones:

- La actualización del censo de 2017 de las entidades del SPLA.
- La cuantificación y valoración del nivel de rendición alcanzado de las Cuentas Generales de 2017.
- El análisis del ciclo presupuestario, con especial detenimiento en los plazos de aprobación del presupuesto general y su publicación en el BOP, del estado de la liquidación del presupuesto y de la Cuenta General.
- La verificación de que la entidad cuentadante ha remitido la totalidad de los ficheros representativos de las cuentas anuales y de los estados contables que conforman la Cuenta General de la corporación, conforme a la normativa vigente y a lo exigido en el Portal de Rendición.
- La evaluación de la coherencia e integridad de las cuentas rendidas, mediante el empleo del sistema de validaciones de la Plataforma.
- La revisión de la documentación de tesorería que envían a la Plataforma.
- La realización de recomendaciones a los cuentadantes para la mejora de la calidad de las Cuentas Generales de ejercicios futuros.

1.4. Metodología

8 La metodología seguida se ha concretado en las siguientes actuaciones:

Relacionadas con el censo

- Tramitación de las modificaciones que solicitan los usuarios (fechas, porcentaje de participación, altas y bajas).
- Revisión de los censos de mancomunidades, consorcios y fundaciones e instituciones sin ánimo de lucro y verificación de los que están sin actividad o disueltos, para así reflejarlos en el mismo.

Relacionadas con la rendición de la Cuenta General

- En octubre de 2018 se remitió un escrito de la Vicepresidencia de la CCA a las entidades locales que no habían rendido la Cuenta General de 2017, recordándoles que el 1 de noviembre se cumplía el plazo legal para la rendición de la Cuenta General correspondiente a dicho ejercicio, informándoles, así mismo, de las consecuencias que para la Entidad tiene la no rendición. Dicho escrito fue reiterado en enero de 2019 a las entidades que aún no habían rendido.
- Se han atendido y resuelto consultas de las entidades.

Respecto al análisis de las Cuentas Generales recibidas

- El procedimiento establecido contempla que, a medida que se reciben las cuentas, sean revisadas, tanto en sus aspectos formales como de contenido. En primer lugar, se le aplican las validaciones que tiene establecida la Plataforma para evaluar su coherencia, contenido y tramitación, y se genera el informe de incidencias de validación.

- Tras ese primer análisis, se revisan los documentos de tesorería que deben acompañar a las cuentas, como documentación complementaria. Se verifica su integridad, que el acta de arqueo esté firmada, que, en el caso de discrepancias de saldos, estas estén conciliadas y que el saldo de tesorería de todos los estados coincida. En el caso de que existan incidencias, se procede a darlas de alta en la Plataforma.
 - Como medida de control complementaria, se solicita información sobre la publicación en el BOP del presupuesto definitivo, ya que se ha detectado que determinadas entidades no realizan su publicación.
 - Se envía a las entidades la relación de incidencias para que, en su caso, se subsanen. Esta medida contribuye a mejorar la calidad de las cuentas de ejercicios futuros.
- 9 Como ya ocurrió en los informes anteriores, debido al bajo nivel de rendición alcanzado (§ 36), no se realiza en este informe el análisis de magnitudes presupuestarias, económicas y patrimoniales agregadas por no ser representativo de la situación del SPLA.

No obstante, los estados contables y presupuestarios de cada una de las entidades locales que han rendido la Cuenta General se pueden consultar en el Portal de Rendición: www.rendiciondecuentas.es

- 10 La lectura adecuada de este Informe requiere que se tenga en cuenta el contexto global del mismo. Cualquier conclusión hecha sobre un epígrafe o párrafo concreto pudiera no tener sentido aisladamente considerada.
- 11 El informe se refiere a las cuentas rendidas a 31 de diciembre de 2018.

La fecha de finalización de los trabajos de campo ha sido el 31 de mayo de 2019.

1.5. Alcance y limitaciones al alcance

- 12 El ámbito subjetivo alcanza a las 892 entidades locales que componen el SPLA, en los términos del art. 2 de la ley 1/1988, de 17 de marzo, de la Cámara de Cuentas de Andalucía y el art. 2 de su Reglamento de desarrollo; esto es, los ayuntamientos, las diputaciones provinciales, las entidades locales autónomas y las mancomunidades, así como sus 682 entes dependientes o adscritos según las nuevas Instrucciones de Contabilidad Local, esto es, organismos autónomos, sociedades mercantiles, entidades públicas empresariales, consorcios y fundaciones e instituciones sin ánimo de lucro.
- 13 El alcance objetivo de este informe lo constituyen las Cuentas Generales rendidas por los entes locales.
- 14 El alcance temporal de este informe es el ejercicio presupuestario de 2017. No obstante, los análisis evolutivos que se incorporan comprenden los ejercicios 2015-2017.

- 15 La principal limitación al alcance procede del incumplimiento del acto de rendición de la Cuenta General por las entidades locales andaluzas, cifrado en un 59,75% para el ejercicio 2017. **(§37)**
- 16 En el cuadro nº 1 se detalla, por tipo de entidad, el nivel de incumplimiento de la obligación de la rendición de la Cuenta General a esta Institución.

ENTIDADES QUE NO HAN RENDIDO LA CUENTA GENERAL

| Entidad Principal | Censo | Cuentas no rendidas antes del 01/01/2019 | |
|-----------------------------|------------|--|---------------|
| Diputaciones provinciales | 8 | 2 | 25,00% |
| Ayuntamientos | 778 | 452 | 58,10% |
| Entidades locales autónomas | 40 | 26 | 65,00% |
| Mancomunidades | 66 | 53 | 80,30% |
| TOTAL | 892 | 533 | 59,75% |

Fuente: Elaboración propia a partir de la información de la Plataforma de Rendición Telemática

Cuadro nº 1

2. RESPONSABILIDAD DE LA ENTIDAD LOCAL

- 17 El procedimiento del art. 212 del TRLRHL para la formación y aprobación de la Cuenta General es el siguiente:
- Los estados y cuentas de la entidad local son rendidos por su Presidente antes del día 15 de mayo del ejercicio siguiente al que correspondan.
 - La Cuenta General formada por la intervención será sometida antes del día 1 de junio a informe de la Comisión Especial de Cuentas de la entidad local, constituida por miembros de los distintos grupos políticos integrantes de la corporación.
 - A continuación, y con el informe de la Comisión, es expuesta al público por un plazo de quince días durante los cuales, y ocho más, los interesados podrán presentar reclamaciones, reparos u observaciones. Examinados éstos por la Comisión Especial de Cuentas, y practicadas por ésta cuantas comprobaciones estime necesarias, emitirá nuevo informe.
 - Acompañada de los informes de la Comisión Especial de Cuentas y de las reclamaciones y reparos formulados, la Cuenta General se somete al Pleno de la Corporación para que, en su caso, pueda ser aprobada antes del día 1 de octubre.

En este sentido, tanto las reglas 49 a 51 de la IMNCL como las 50 a 52 de IMSCL regulan los procedimientos para la aprobación y la rendición de la Cuenta General, precisando que la aprobación de la misma es un acto esencial para la fiscalización de esta por los órganos de control externo y que no requiere de la conformidad con las actuaciones reflejadas en ella, ni genera responsabilidad por razón de las mismas.

- 18 De acuerdo con lo establecido en el artículo 212.5 del TRLRHL y en las reglas 50 y 51 de la IMNCL y la IMSCL, respectivamente, los Presidentes de las entidades locales andaluzas son los responsables de la rendición a la CCA de la Cuenta General, aprobada por el Pleno de la Corporación en los plazos previstos en la normativa aplicable.

- 19 La Cuenta General de la entidad local está integrada por la cuenta de la propia entidad y por las de sus organismos autónomos y sociedades mercantiles de capital íntegramente propiedad de la entidad local; además, a la misma se acompañará, como documentación complementaria, las cuentas anuales de las sociedades mercantiles en cuyo capital social tenga participación mayoritaria la entidad local y las del resto de unidades dependientes incluidas en el ámbito de aplicación de la LOEPSF.

Cada una de las entidades mencionadas en el párrafo anterior ha de elaborar sus propias cuentas y remitirlas, debidamente autorizadas, a la intervención de la entidad local de la que dependan, órgano encargado de la formación de la Cuenta General y de su remisión al Pleno para su aprobación y rendición a la CCA.

- 20 En base a lo anterior, la falta de rendición de la Cuenta General por la entidad local incide directamente en la rendición de las cuentas anuales de sus entidades dependientes, ya que la formación y la rendición de cuentas debe realizarse por la entidad local con el contenido que establecen las Instrucciones de Contabilidad y remitirla en un solo acto.

3. RESPONSABILIDAD DE LA CÁMARA DE CUENTAS DE ANDALUCÍA

- 21 La responsabilidad de la Cámara de Cuentas de Andalucía es concluir en relación con el cumplimiento por parte de las entidades que integran el SPLA de la obligación de rendir sus cuentas, en el plazo y la forma establecidos en la normativa aplicable, y sobre el cumplimiento de los trámites de aprobación de los presupuestos, su liquidación y la Cuenta General.

Adicionalmente, se concluye sobre la coherencia y calidad de las cuentas rendidas.

- 22 Este trabajo se ha llevado a cabo de conformidad con los principios fundamentales de fiscalización de las Instituciones Públicas de Control Externo. En concreto, con las ISSAI-ES 100 "Principios fundamentales de fiscalización del sector público", ISSAI-ES 400 "Principios fundamentales de la fiscalización de cumplimiento", ISSAI-ES 4000 "Directrices para la fiscalización de cumplimiento" y las Guías Prácticas de Fiscalización que les sean aplicables.

Dichas normas exigen que la Cámara cumpla los requerimientos de ética, así como que planifique y ejecute la fiscalización con el fin de obtener una seguridad limitada de que las entidades que integran el SPLA cumplen con la normativa aplicable a la Cuenta General y a los presupuestos.

Una fiscalización requiere la aplicación de procedimientos para obtener evidencia de auditoría sobre el cumplimiento de los aspectos relevantes establecidos en la normativa aplicable. Los procedimientos seleccionados dependen del juicio del auditor, incluida la valoración de los riesgos de incumplimientos significativos de la legalidad.

La evidencia de auditoría que se ha obtenido proporciona una base suficiente y adecuada para concluir sobre si las entidades que integran el SPLA han efectuado los trámites del presupuesto y la Cuenta General conforme al marco normativo que le es de aplicación.

4. ANÁLISIS DE LA INFORMACIÓN RECIBIDA EN LA PLATAFORMA DE RENDICIÓN TELEMÁTICA

4.1. Censo de entidades del Sector Público Local Andaluz

- 23 El censo del SPLA en 2017 está constituido por 1.574 entes, tal y como se resume en el gráfico nº 1 y se detalla en el anexo 7.2, conforme a la estructura establecida en el art. 3 de la Ley 7/1985, de 2 de abril, Reguladora de las Bases del Régimen Local (LRBRL) y a las novedades introducidas por la LRSAL.

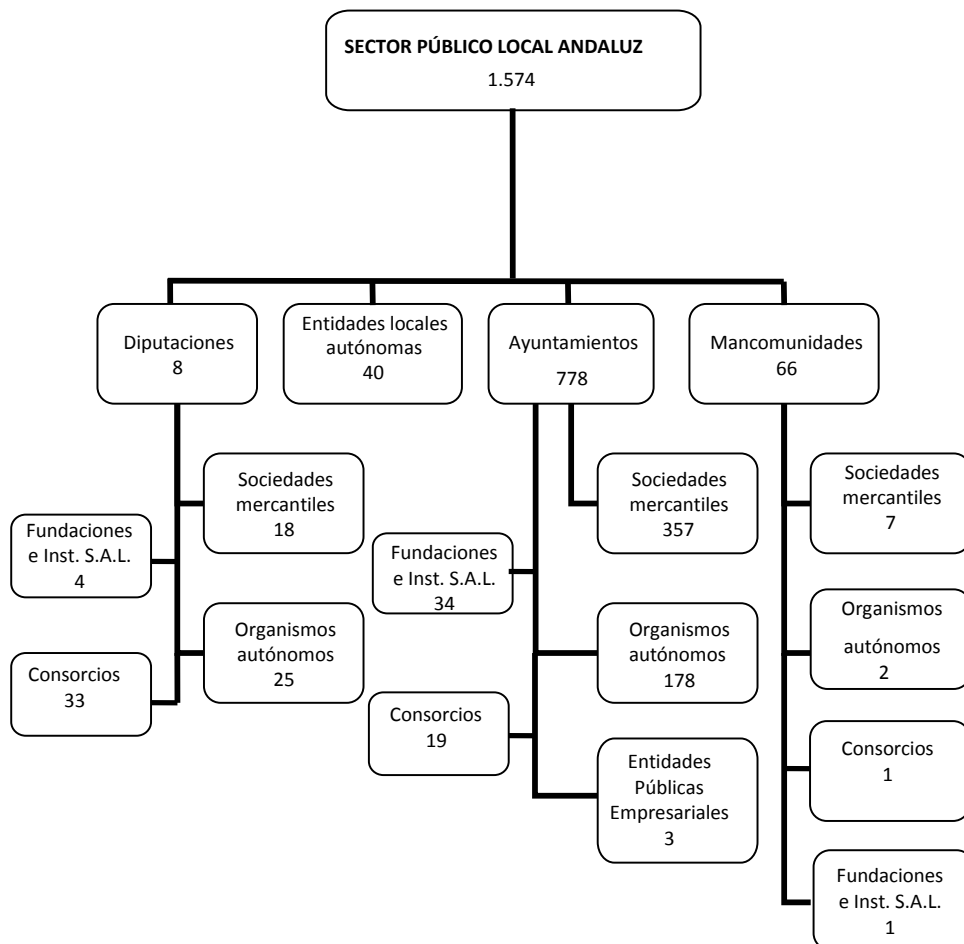

Fuente: Elaboración propia a partir del censo de la CCA

Gráfico nº 1

- 24 El gráfico nº 2 muestra en términos porcentuales el peso relativo de cada uno de estos entes, según su tipología en el ejercicio 2017.

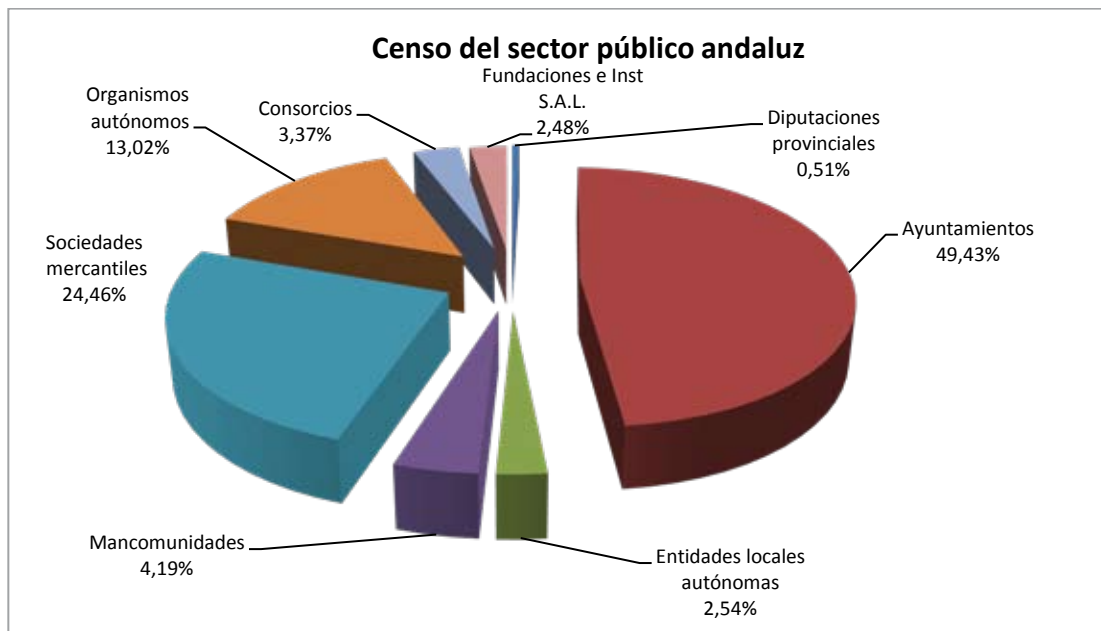

Fuente: Elaboración propia a partir de la información de la Plataforma de Rendición Telemática

Gráfico nº 2

Así, los ayuntamientos representan el 49,43% de los entes públicos censados, porcentaje que se eleva hasta el 86,98% si les agregamos sus entidades dependientes, organismos autónomos, sociedades mercantiles, entidades públicas empresariales, consorcios y fundaciones e instituciones sin ánimo de lucro.

- 25 El detalle y las variaciones del censo con respecto al ejercicio anterior se muestran en el cuadro nº 2.

VARIACIONES DEL CENSO DE ENTIDADES LOCALES Y DEPENDIENTES 2016-2017

| Tipo de ente | 2016 | Altas | Bajas | 2017 |
|--|--------------|----------|-----------|-------------|
| Diputaciones provinciales | 8 | - | - | 8 |
| Ayuntamientos | 778 | - | - | 778 |
| Entidades locales autónomas | 40 | - | - | 40 |
| Mancomunidades | 67 | - | 1 | 66 |
| Total entidades locales principales | 893 | - | 1 | 892 |
| Sociedades mercantiles (1) | 393 | 2 | 10 | 385 |
| Organismos autónomos | 218 | 2 | 15 | 205 |
| Consorcios | 55 | - | 2 | 53 |
| Fundaciones e instituciones sin ánimo de lucro | 43 | - | 4 | 39 |
| Total entidades dependientes | 709 | 4 | 31 | 682 |
| TOTAL | 1.602 | 4 | 32 | 1574 |

(1): Los entes públicos empresariales y las agrupaciones de interés económico se incluyen como sociedades mercantiles por tener un régimen contable similar.

Fuente: Elaboración propia a partir de la información de la Plataforma de Rendición Telemática y censo de la CCA Cuadro nº 2

Las variaciones más relevantes se deben a la liquidación de sociedades mercantiles y organismos autónomos.

Diputaciones provinciales

- 26 De las 8 diputaciones provinciales andaluzas dependen 25 organismos autónomos, 18 sociedades mercantiles, 33 consorcios y 4 fundaciones e instituciones sin ánimo de lucro.
- 27 En 2017 se ha dado de alta 1 un organismo autónomo, “Instituto Provincial de desarrollo económico” y de baja 1 consorcio, “Consortio Provincial de Desarrollo Económico”, ambos dependientes de la Diputación Provincial de Córdoba”.

Ayuntamientos

- 28 En los gráficos nº 3 y 4 se aporta información sobre los 778 ayuntamientos de Andalucía, agrupados por tramos de población de municipios y por provincias, respectivamente.

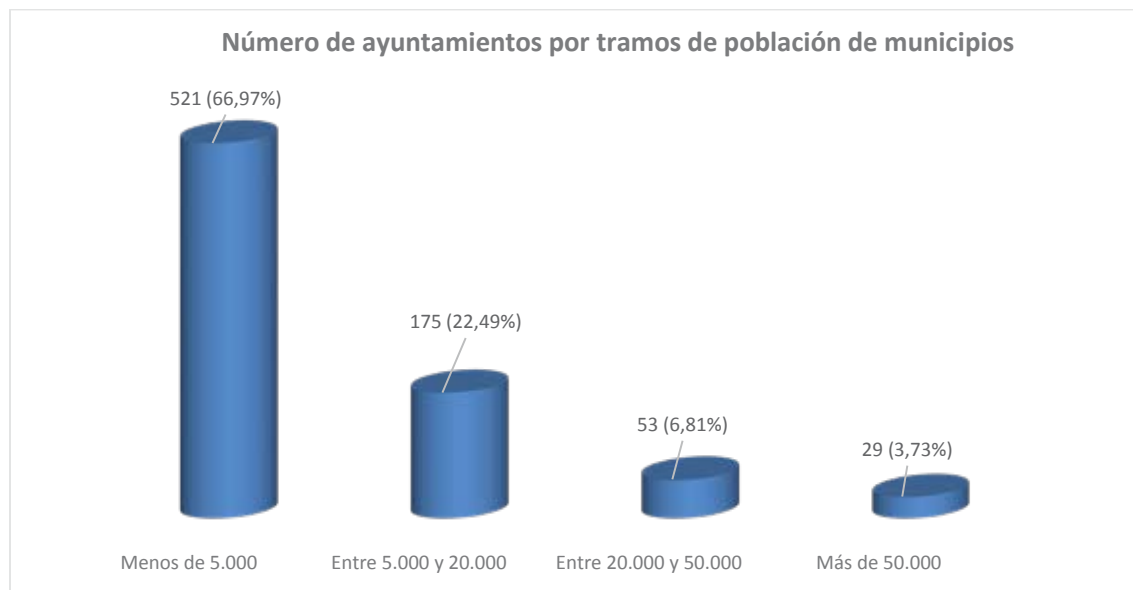

Fuente: Elaboración propia a partir de la información de la Plataforma de Rendición Telemática

Gráfico nº 3



Fuente: Elaboración propia a partir de la información de la Plataforma de Rendición Telemática

Gráfico nº 4

- 29 Del total de ayuntamientos andaluces, 221 (28,41%) disponen de entes instrumentales o adscritos para la prestación de servicios. Los cuadros nº 3 y 4 recoge, de forma agregada por provincias y tramos de población de municipios, el número de entidades dependientes y adscritas a estos ayuntamientos.

NÚMERO DE AYUNTAMIENTOS POR PROVINCIAS CON ENTIDADES DEPENDIENTES

| Tramos | Aytos. | % | SSMM | % | OOAA | % | Funda- ciones | % | Consortios | % | Total entes dependientes | % |
|-----------------------|------------|------------|------------|------------|------------|------------|------------------|------------|------------|------------|-----------------------------|------------|
| Más de 50.000 | 29 | 13,12 | 133 | 37,25 | 56 | 31,46 | 19 | 55,88 | 11 | 57,89 | 219 | 37,24 |
| Entre 20.000 y 50.000 | 41 | 18,55 | 82 | 22,97 | 55 | 30,9 | 8 | 23,53 | 5 | 26,32 | 150 | 25,51 |
| Entre 5.000 y 20.000 | 95 | 42,99 | 95 | 26,61 | 54 | 30,34 | 5 | 14,71 | 3 | 15,79 | 157 | 26,7 |
| Menos de 5.000 | 56 | 25,34 | 47 | 13,17 | 13 | 7,3 | 2 | 5,88 | - | - | 62 | 10,54 |
| Total | 221 | 100 | 357 | 100 | 178 | 100 | 34 | 100 | 19 | 100 | 588 | 100 |

Fuente: Elaboración propia a partir de la información de la Plataforma de Rendición Telemática y censo de la CCA

Cuadro nº 3

NÚMERO DE AYUNTAMIENTOS POR TRAMOS DE POBLACIÓN CON ENTIDADES DEPENDIENTES

| Tramos | Ayts. | % | SSMM | % | OOAA | % | Fundacio- nes | % | Conso- rios | % | Total entes dependientes | % |
|-----------------------|------------|---------------|------------|---------------|------------|---------------|------------------|---------------|----------------|---------------|-----------------------------|---------------|
| Más de 50.000 | 29 | 13,12 | 133 | 36,94 | 56 | 31,46 | 19 | 55,88 | 11 | 57,89 | 219 | 37,06 |
| Entre 20.000 y 50.000 | 41 | 18,55 | 83 | 23,06 | 55 | 30,90 | 8 | 23,53 | 5 | 26,32 | 151 | 25,55 |
| Entre 5.000 y 20.000 | 95 | 42,99 | 97 | 26,94 | 54 | 30,34 | 5 | 14,71 | 3 | 15,79 | 159 | 26,90 |
| Menos de 5.000 | 56 | 25,34 | 47 | 13,06 | 13 | 7,30 | 2 | 5,88 | - | 0,00 | 62 | 10,49 |
| Total | 221 | 100,00 | 360 | 100,00 | 178 | 100,00 | 34 | 100,00 | 19 | 100,00 | 591 | 100,00 |

Fuente: Elaboración propia a partir de la información de la Plataforma de Rendición Telemática y censo de la CCA. Cuadro nº 4

Es la provincia de Sevilla con 68 ayuntamientos con entidades instrumentales (30,77%) la que aglutina el mayor número de ellos (24,70%).

Destaca, a su vez, que 56 ayuntamientos de menos de 5.000 habitantes desarrollen parte de su actividad mediante entidades instrumentales.

Del total de sociedades mercantiles, 37 (10,28%) se encuentran en liquidación, 13 de ellas dependientes del Ayuntamiento de Estepona (Málaga), y 9 sin actividad. Del total en liquidación, 9 se dedican a la promoción y desarrollo, 5 a vivienda y urbanismo, 6 a la comunicación y el resto a otras actividades.

En el ejercicio 2017 se han dado de alta 2 sociedades mercantiles y 1 organismo autónomo, y de baja 10 sociedades mercantiles, 15 organismos autónomos, 1 consorcio y 4 fundaciones. Se mantiene la tendencia iniciada en años anteriores de liquidar entidades instrumentales, deficitarias, y la mayoría dedicadas a la gestión de suelo, comunicación, juventud y deportes.

Entidades locales autónomas

- 30** A 31 de diciembre de 2017 había censadas 40 entidades locales autónomas (ELA), incardinadas en 28 municipios; el de Jerez de la Frontera (Cádiz) es el que concentra el mayor número de ellas, con 7.
- 31** Entre las modificaciones que introduce la LRSAL y que afectan a la delimitación del sector público local, se encuentra la del art. 3.2 de la LRBRL, en virtud del cual las entidades de ámbito territorial inferior al municipio pierden su condición de entidad local.

Para las existentes a 31 de diciembre de 2013, la Disposición Transitoria Cuarta de la LRSAL establece que mantienen la condición de entidad local. No obstante, debieron presentar sus cuentas ante los organismos correspondientes del Estado y de la Comunidad Autónoma de Andalucía con fecha 31 de diciembre de 2014 para no incurrir en causa de disolución.

El Ministerio de Hacienda y Administraciones Públicas remitió, el 4 de marzo de 2015, un escrito a las ELA, requiriendo la presentación de la liquidación de los presupuestos de 2013 o, en su caso, y en su defecto, las alegaciones correspondientes para no incurrir en causa de disolución por no haber presentado la referida liquidación.

El 22 de septiembre de 2015, el citado Ministerio informa a la Consejería de Presidencia y Administración Local de que La Ropera, El Centenillo y La Quintería, todas ellas de la provincia de Jaén, no habían presentado la liquidación del presupuesto de 2013.

Así mismo, la Presidencia de la CCA remitió un oficio a la Junta de Andalucía el 2 de julio de 2015, comunicando la relación de las once entidades que no habían rendido la Cuenta General de 2013 a esta Institución en dicha fecha. El 27 de enero de 2016 se le reitera que El Centenillo, Dehesas Viejas, La Quintería, La Ropera, Los Villares y Zahara de los Atunes continúan sin rendir 2013.

Por su parte, la Consejería de Presidencia y Administración Local remite, en julio y septiembre de 2015, oficios a los Ayuntamientos de Andújar, Baños de la Encina y Villanueva de la Reina, de los que dependen La Ropera, El Centenillo y La Quintería, respectivamente, indicándoles que dichas ELA se encontraban incursas en causa de disolución como entidades descentralizadas y que, según establece el art. 132 de la LAULA, es el Ayuntamiento quien tiene que suprimirlas, oída la junta vecinal de la entidad.

- 32 Respecto a la rendición de las Cuentas Generales, las ELA La Ropera (Andújar), Los Villares (Andújar) y Zahara de los Atunes (Zahara) nunca han rendido sus cuentas a esta Institución.

Por su parte, la ELA Mures (Alcalá la Real) y las 7 que están en el término municipal de Jerez de la Frontera, no rinden las cuentas desde 2013.

Mancomunidades

- 33 En 2017 había 66 mancomunidades en Andalucía, una menos que en 2016 (mancomunidad de la Vega Baja de Granada que se ha disuelto en 2017), 2 sin actividad¹ y 2 en liquidación².

De ellas, 9, tienen entidades dependientes, en concreto, 2 organismos autónomos, 7 sociedades mercantiles, 1 consorcio y 1 fundación.

- 34 Su distribución porcentual por provincias se refleja en el gráfico nº 5.

¹ Las Mancomunidades del Andévalo y del Río Dílar.

² Las Mancomunidades de la Cornisa Sierra Norte y de la Ribera del Huelva.

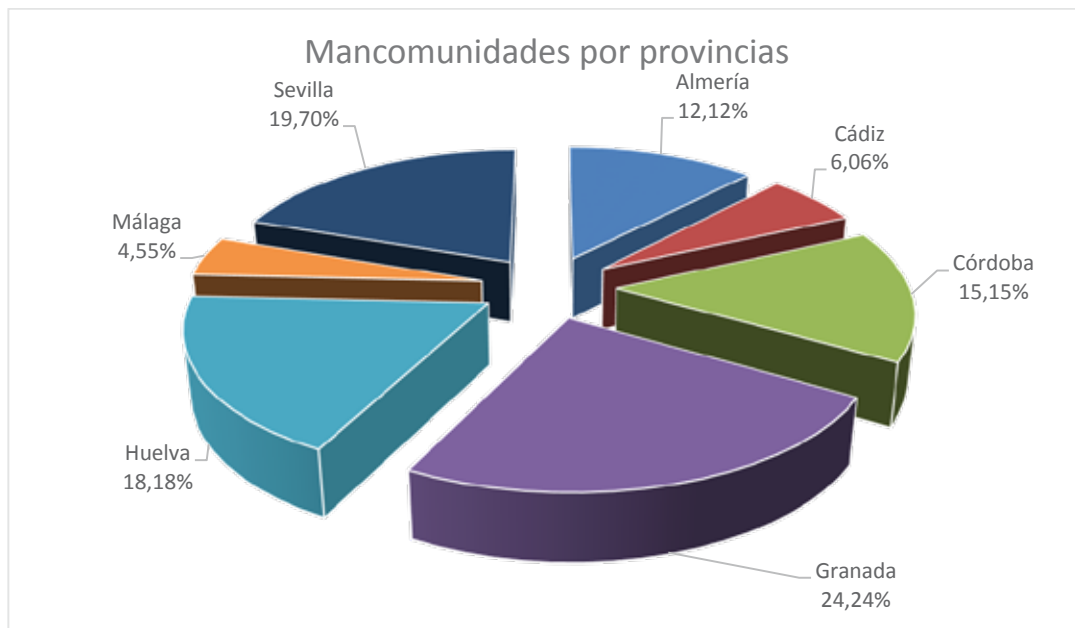

Fuente: Elaboración propia a partir de la información de la Plataforma de Rendición Telemática

Gráfico nº 5

La provincia de Granada es la que congrega el mayor número de mancomunidades, mientras que en la provincia de Jaén no hay constituida ninguna.

- 35 La Disposición Transitoria Undécima de la LRSAL determina que, para no incurrir en causa de disolución, las mancomunidades adaptarán sus estatutos a lo dispuesto en el art. 44 de la LRBRL en el plazo de seis meses, esto es, antes del 1 de julio de 2014.

Esta adaptación está referida a las competencias, ya que estas se orientarán exclusivamente a la realización de obras y prestación de servicios públicos necesarios para que los municipios puedan ejercer las competencias y servicios de los artículos 25 y 26 de la LRBRL. Deberán, en ese contexto, excluir de su objeto aquellas actividades y/o servicios que no se ajusten a esa limitación.

4.2. Rendición de la Cuenta General

4.2.1 Rendición de la Cuenta General de 2017

- 36 La función fiscalizadora, regulada en el artículo 8 de la Ley 1/1988, de 17 de marzo, de la CCA, se realizará mediante el examen y comprobación de las cuentas de las entidades locales. Para ello, el artículo 11 de la misma norma establece que las mismas se presentarán dentro del mes siguiente a su aprobación por los respectivos Plenos y, en todo caso, antes del primero de noviembre inmediato posterior al ejercicio económico a que se refieran.
- 37 Los niveles de rendición de la Cuenta General del ejercicio presupuestario 2017, a 31 de diciembre de 2018, son los que se exponen en el cuadro nº 5 y se detallan en el anexo 7.2.

RENDICIÓN CUENTA GENERAL

| Entidad principal | Censo | Cuentas rendidas antes del 01/11/2018 | | Cuentas rendidas antes del 01/01/2019 | |
|-----------------------------|------------|---------------------------------------|---------------|---------------------------------------|---------------|
| Diputaciones provinciales | 8 | 6 | 75,00% | 6 | 75,00% |
| Ayuntamientos | 778 | 229 | 29,43% | 326 | 41,90% |
| Entidades locales autónomas | 40 | 10 | 25,00% | 14 | 35,00% |
| Mancomunidades | 66 | 12 | 18,18% | 13 | 19,70% |
| TOTAL | 892 | 257 | 28,81% | 359 | 40,25% |

Fuente: Elaboración propia a partir de la información de la Plataforma de Rendición Telemática

Cuadro nº 5

De las 359 entidades que rindieron sus cuentas a 31 de diciembre de 2018, 257 lo hicieron en plazo, lo que supone un 71,59% de las que han rendido sus cuentas y un 28,81% del total de entidades locales de Andalucía.

Entre estas 359 entidades, se encuentran los Ayuntamientos de Lora del Río y Turre que presentaron la Cuenta General a sus respectivos Plenos, los días 30 de octubre de 2018 y 27 de septiembre de 2018, no siendo en ambos casos aprobadas. No obstante, estas cuentas han sido enviadas a la Plataforma y revisadas.

Los ayuntamientos con población superior a 50.000 habitantes que no han rendido sus cuentas a 31 de diciembre de 2018 son: Algeciras, Benalmádena, Cádiz, Chiclana de la Frontera Córdoba, El Puerto de Santa María, Fuengirola, Huelva, Jaén, Jerez de la Frontera, Linares, Marbella, Mijas, Roquetas de Mar, San Fernando, Sanlúcar de Barrameda, Torremolinos y Utrera³.

Por su parte, todas las diputaciones provinciales, salvo las Cádiz y Málaga, han rendido sus cuentas a 31 de diciembre de 2018⁴.

- 38 De las 257 entidades que rindieron sus cuentas antes del 1 de noviembre de 2018, 134 lo hicieron en un plazo inferior a un mes desde la aprobación de las mismas, lo que supone un 15,02%, como se muestra en el cuadro nº 6.

³ Los Ayuntamientos de Algeciras, Benalmádena, Chiclana de la Frontera, Córdoba, Fuengirola, Roquetas de Mar y Utrera han rendido a Cuenta General entre el 1 de enero y el 31 de mayo de 2019, fin de los trabajos de campo.

⁴ La Diputación Provincial de Málaga rindió el 14 de enero de 2019 y la de Cádiz el 4 de febrero de 2019.

RENDICIÓN CUENTA GENERAL DENTRO DEL MES SIGUIENTE AL DE SU APROBACIÓN

| Entidad Principal | Censo | Antes de un mes desde su aprobación | % |
|-----------------------------|------------|-------------------------------------|--------------|
| Diputaciones provinciales | 8 | 2 | 25,00 |
| Ayuntamientos | 778 | 118 | 15,17 |
| Entidades locales autónomas | 40 | 7 | 17,50 |
| Mancomunidades | 66 | 7 | 10,61 |
| TOTAL | 892 | 134 | 15,02 |

Fuente: Elaboración propia a partir de la información de la Plataforma de Rendición Telemática

Cuadro nº 6

- 39 La distribución por provincias de las entidades que rindieron sus cuentas durante el mes siguiente a su aprobación se refleja en el cuadro nº 7.

RENDICIÓN CUENTA GENERAL POR PROVINCIAS

| Entidad Principal | Almería | Cádiz | Córdoba | Granada | Huelva | Jaen | Málaga | Sevilla | Total |
|-----------------------------|----------|----------|-----------|-----------|-----------|-----------|-----------|-----------|------------|
| Diputaciones Provinciales | - | - | - | 1 | 1 | - | - | - | 2 |
| Ayuntamientos | 5 | 2 | 20 | 29 | 13 | 23 | 12 | 14 | 118 |
| Entidades locales autónomas | - | 1 | 2 | 1 | 1 | 2 | - | - | 7 |
| Mancomunidades | - | 1 | 1 | 3 | 2 | - | - | - | 7 |
| TOTAL | 5 | 4 | 23 | 34 | 17 | 25 | 12 | 14 | 134 |

Fuente: Elaboración propia a partir de la información de la Plataforma de Rendición Telemática

Cuadro nº 7

- 40 La distribución de los ayuntamientos que han rendido sus cuentas, por tramos de población de municipios se muestra en el cuadro nº 8, observándose un menor nivel de rendición en los ayuntamientos con una población superior a 50.000 habitantes, de los cuales sólo 10 de los 29 municipios cumplieron con la obligación de remitir sus cuentas.

RENDICIÓN DE AYUNTAMIENTOS POR TRAMOS DE POBLACIÓN Y PROVINCIAS

| Tramos | Almería | Cádiz | Córdoba | Granada | Huelva | Jaén | Málaga | Sevilla | Total | CENSO | % CENSO |
|-----------------------|--------------|--------------|--------------|--------------|--------------|--------------|--------------|--------------|-------------|------------|-------------|
| Más de 50.000 | 2 | 1 | - | 2 | - | - | 2 | 3 | 10 | 29 | 34,48 |
| Entre 20.000 y 50.000 | 2 | 1 | 6 | 3 | 1 | 4 | 4 | 3 | 24 | 53 | 45,28 |
| Entre 5.000 y 20.000 | 6 | 3 | 12 | 15 | 7 | 14 | 1 | 11 | 69 | 175 | 39,43 |
| Menos de 5.000 | 33 | 7 | 17 | 59 | 20 | 49 | 25 | 13 | 223 | 521 | 42,8 |
| TOTAL | 43 | 12 | 35 | 79 | 28 | 67 | 32 | 30 | 326 | 778 | 41,9 |
| CENSO | 103 | 44 | 75 | 172 | 79 | 97 | 103 | 105 | 778 | | |
| % | 41,75 | 27,27 | 46,67 | 45,93 | 35,44 | 69,07 | 31,07 | 28,57 | 41,9 | | |

Fuente: Elaboración propia a partir de la información de la Plataforma de Rendición Telemática

Cuadro nº 8

Es destacable el bajo nivel de rendición alcanzado por las entidades de las provincias de Cádiz y Sevilla, donde sólo rinden sus cuentas el 27,27% y 28,57%, respectivamente, de los municipios de la provincia.

- 41 En términos de población, los ayuntamientos que han rendido sus cuentas a 31 de diciembre de 2018 representan el 47,58% de los habitantes de la Comunidad Autónoma de Andalucía, cuyo detalle se refleja en el cuadro nº 9.

RELACIÓN ENTRE RENDICIÓN Y POBLACIÓN

| | Población | | | | |
|-----------------------|------------------|------------------|--------------|------------------|--------------|
| | Total | Rinden | % | No rinden | % |
| Más de 50.000 | 4.259.206 | 2.172.777 | 51,01 | 2.086.429 | 48,99 |
| Entre 20.000 y 50.000 | 1.473.836 | 667.071 | 45,26 | 806.765 | 54,74 |
| Entre 5.000 y 20.000 | 1.746.219 | 722.575 | 41,38 | 1.023.644 | 58,62 |
| Menos de 5.000 | 900.559 | 424.813 | 47,17 | 475.746 | 52,83 |
| TOTAL | 8.379.820 | 3.987.236 | 47,58 | 4.392.584 | 52,42 |

Fuente: Elaboración propia a partir de la información de la Plataforma de Rendición Telemática

Cuadro nº 9

- 42 En el cuadro nº 10 se muestra el número de entidades locales autónomas que han rendido por provincias. Resulta destacable que, en la Provincia de Cádiz, sólo una de sus ELA, San Martín del Tesorillo, cumplió con la obligación de rendirla.

RENDICIÓN DE LAS ENTIDADES LOCALES AUTÓNOMAS

| | Almería | Cádiz | Córdoba | Granada | Huelva | Jaén | Málaga | Sevilla | Total general |
|----------|---------|-------|---------|---------|--------|-------|--------|---------|---------------|
| Rendidas | 1 | 1 | 4 | 4 | 2 | 2 | - | - | 14 |
| Censo | 1 | 11 | 6 | 8 | 3 | 7 | 1 | 3 | 40 |
| % | 100 | 9,09 | 66,67 | 50 | 66,67 | 28,57 | - | - | 35 |

Fuente: Elaboración propia a partir de la información de la Plataforma de Rendición Telemática

Cuadro nº 10

- 43 En el cuadro nº 11 se muestra el número de mancomunidades que han rendido por provincias. Destaca que, en la Provincia de Sevilla, ninguna de sus mancomunidades rindió la Cuenta General.

RENDICIÓN DE LAS MANCOMUNIDADES

| | Almería | Cádiz | Córdoba | Granada | Huelva | Jaén | Málaga | Sevilla | Total general |
|----------|---------|-------|---------|---------|--------|------|--------|---------|---------------|
| Rendidas | 1 | 1 | 1 | 7 | 2 | - | 1 | - | 13 |
| Censo | 8 | 4 | 10 | 16 | 12 | - | 3 | 13 | 66 |
| % | 12,5 | 25 | 10 | 43,75 | 16,67 | - | 33,33 | - | 19,7 |

Fuente: Elaboración propia a partir de la información de la Plataforma de Rendición Telemática

Cuadro nº 11

- 44 En el cuadro nº 12 se muestra el número de entidades instrumentales cuyas cuentas anuales han formado parte de la Cuenta General de la entidad de la que dependen.

CUENTAS ANUALES DE ENTIDADES DEPENDIENTES

| | Censo | Remitidas | % |
|-------------------------------|------------|------------|---------------|
| Organismos autónomos | 205 | 90 | 43,90% |
| Diputaciones provinciales | 25 | 20 | 80,00% |
| Ayuntamientos | 178 | 70 | 39,33% |
| Mancomunidades | 2 | - | 0,00% |
| Sociedades mercantiles | 385 | 119 | 30,91% |
| Diputaciones provinciales | 18 | 13 | 72,22% |
| Ayuntamientos | 360 | 104 | 28,89% |
| Mancomunidades | 7 | 2 | 28,57% |
| Fundaciones | 39 | 14 | 35,90% |
| Diputaciones provinciales | 4 | 3 | 75,00% |
| Ayuntamientos | 34 | 11 | 32,35% |
| Mancomunidades | 1 | - | 0,00% |
| Consortios | 53 | 31 | 58,49% |
| Diputaciones provinciales | 33 | 23 | 69,70% |
| Ayuntamientos | 19 | 8 | 42,11% |
| Mancomunidades | 1 | - | 0,00% |
| TOTAL | 682 | 254 | 37,24% |

Fuente: Elaboración propia a partir de la información de la Plataforma de Rendición Telemática

Cuadro nº 12

El 42,33% del total de entidades instrumentales lo son de alguna de las 359 que han rendido cuentas a 31 de diciembre de 2018. Se adjunta como anexo 7.5 el detalle de la situación de la rendición de consorcios, fundaciones y sociedades mercantiles.

No todas las entidades que rindieron sus cuentas incluyeron en la Cuenta General a todas las dependientes de éstas. Las cuentas de 34 entes instrumentales no han formado parte de la Cuenta General rendida por la entidad principal, lo que supone un 11,81%.

Hay que tener en cuenta a la hora de valorar el nivel de rendición de las sociedades mercantiles, que 37 se encuentran en fase de liquidación y, aunque tienen la obligación de hacerlo, la mayoría no formula sus cuentas anuales.

4.2.2 Rendición de la Cuenta General de ejercicios anteriores

- 45 A efectos de realizar una comparación de los índices de rendición de los 3 últimos ejercicios, se establece como fecha el 31 de diciembre del ejercicio siguiente al que corresponde la Cuenta.

A esa fecha, habían rendido la Cuenta General de 2017 el 40,25% del censo (359 entidades), la cuenta del 2016 el 44,68% del censo (399 entidades), y la de 2015 el 34,08% del censo (304 entidades).

- 46 El gráfico nº 6 recoge el resumen de los datos comparativos de rendición de los ejercicios 2015 a 2017, ambos inclusive, a 31 de diciembre del año siguiente al que corresponde la Cuenta.

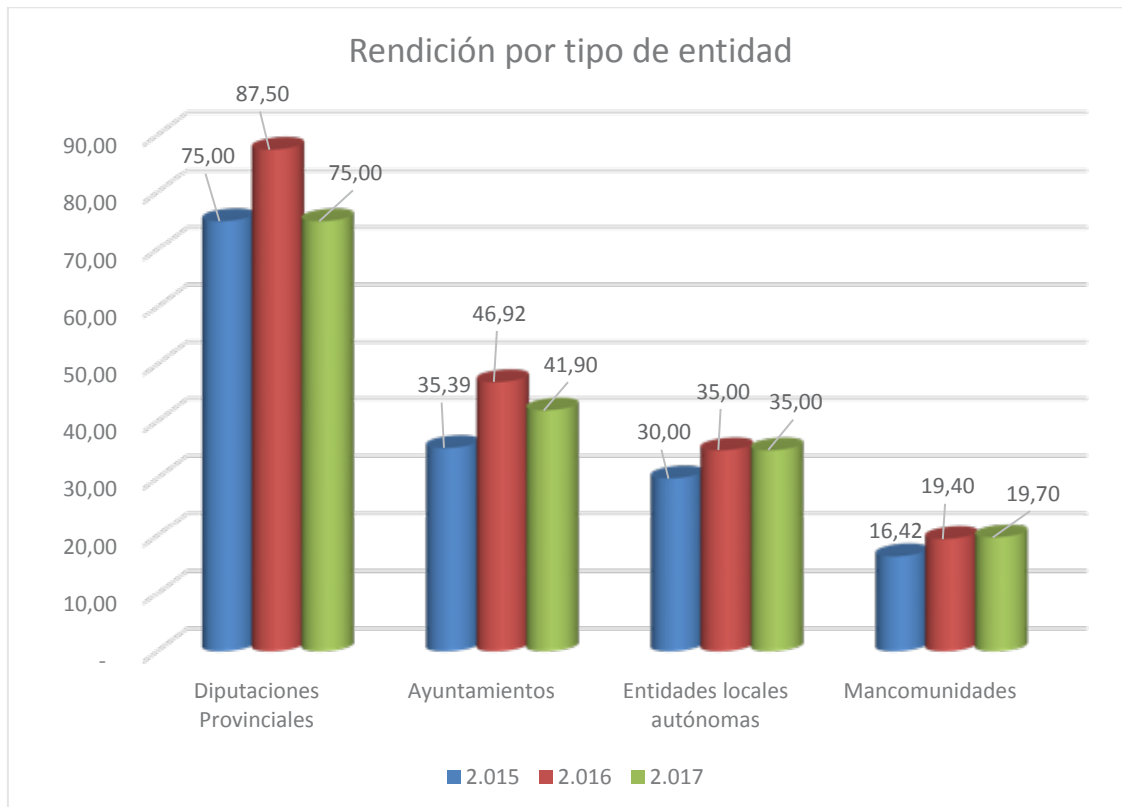

Fuente: Elaboración propia a partir de la información de la Plataforma de Rendición Telemática

Gráfico nº 6

El nivel de rendición de la Cuenta General en 2016 es el más alto de los 3 ejercicios, siendo sólo ligeramente inferior a 2017 en el caso de las mancomunidades.

La Diputación Provincial de Málaga no ha rendido la cuenta de 2017 y la de Cádiz no había rendido las cuentas de los tres últimos ejercicios en la citada fecha.

Por su parte, los ayuntamientos han experimentado una gran disminución en los niveles de rendición, respecto a los 2 ejercicios precedentes.

Por lo que respecta a las mancomunidades, son las que presentan los niveles de rendición más bajos.

- 47 El nivel de rendición de los ayuntamientos se ha reducido en 11,53 puntos porcentuales, respecto a los niveles obtenidos en la rendición de las cuentas de 2016, cuyo desglose por tramos de población de municipios se muestra en el gráfico nº 7.

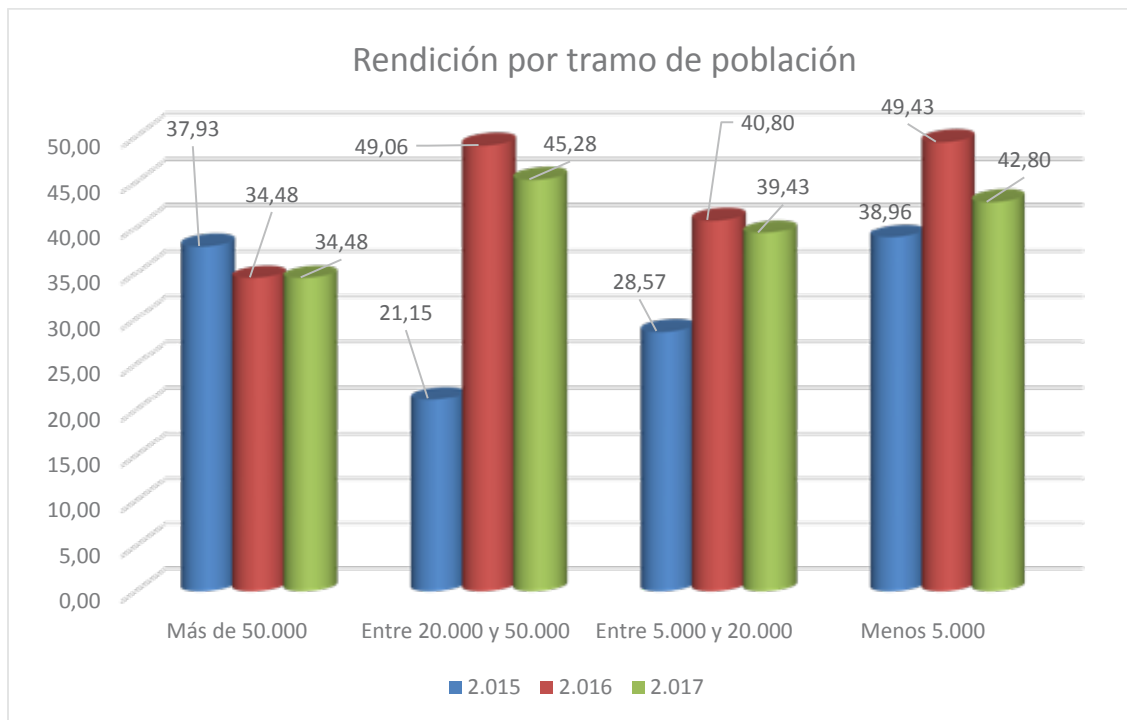

Fuente: Elaboración propia a partir de la información de la Plataforma de Rendición Telemática

Gráfico nº 7

- 48 El nivel de rendición se reduce en todos los tramos de población respecto del ejercicio 2016. Sólo se mantienen los índices de 2016 en el tramo de más de 50.000 habitantes, siendo este el tramo con mayor nivel de incumplimiento.
- 49 No parece coherente que los ayuntamientos con mayor población y, por tanto, con más recursos, presenten los peores datos de rendición.
- 50 Andalucía es la Comunidad Autónoma con el nivel de rendición significativamente más bajo de toda España. Ante este grave incumplimiento, el Pleno del TCu, en coordinación con la Cámara de Cuentas de Andalucía, en sus sesiones de 22 de febrero y 7 de marzo de 2018, con arreglo a lo dispuesto en el artículo 42.2 de la Ley Orgánica 2/82, del 12 de mayo, del Tribunal de Cuentas (LFTCu), aprobó la formulación de requerimientos conminatorios a los Alcaldes-Presidentes de 22 ayuntamientos andaluces de más de 5.000 habitantes⁵ y a la Diputación Provincial de Cádiz para que procedieran al cumplimiento de la obligación legal de rendir las Cuentas Generales correspondientes a los ejercicios 2013, 2014, 2015 y 2016, que, a dicha fecha, se encontrasen pendientes.

En el caso de que no se atendiera el requerimiento, el TCu, entre otras medidas, podrá imponer multas coercitivas, en los términos señalados en el artículo 30.5 de la Ley 7/88, de 5 de abril, de Funcionamiento del Tribunal de Cuentas (LFTCu), lo que podrá reiterarse hasta que se proceda a la

⁵ Garrucha (Almería), Huércal-Overa (Almería), Algodonales (Cádiz), Arcos de la Frontera (Cádiz), Barbate (Cádiz), El Puerto de Santa María (Cádiz), Jerez de la Frontera (Cádiz), Medina Sidonia (Cádiz), Prado Rey (Cádiz), Puerto Real (Cádiz), Almuñécar (Granada), Atarfe (Granada), Salobreña (Granada), Isla Cristina (Huelva), Vélez Málaga (Málaga), Carmona (Sevilla), Écija (Sevilla), El Cuervo de Sevilla (Sevilla), Isla Mayor (Sevilla), La Algaba (Sevilla), Mairena del Alcor (Sevilla), Montellano (Sevilla).

referida rendición de cuentas. Se les dio un plazo de 4 meses para que remitieran las cuentas de los ejercicios 2013, 2014, 2015 y 2016 a aquellos ayuntamientos que tuvieron las cuentas de los 4 ejercicios pendientes de rendición y 3 meses al resto.

Al cierre de los trabajos de campo, todas las entidades requeridas habían remitido las cuentas hasta la de 2016, salvo Mairena del Alcor y Puerto Real. Aunque sólo habían rendido 2017 la Diputación Provincial de Cádiz y los Ayuntamientos de Atarfe, Écija, Huerca-Overa, Isla Mayor y Montellano.

- 51 En el Portal de Rendición de Cuentas se publica una relación, que se va actualizando periódicamente, de entidades locales que no han rendido la Cuenta General de los últimos ejercicios.

Así mismo, el TCu y los OCEX, el 21 de junio de 2017, firmaron dos declaraciones; una sobre las modificaciones legales para promover la reducción de los plazos de rendición de las cuentas del sector público y otra sobre las medidas para estimular la rendición de las cuentas de las entidades locales. Las recomendaciones en ellas contenidas se recogen en el apartado 6 RECOMENDACIONES de este informe.

- 52 Por su parte, el TCu comunica a la Secretaría General de Coordinación Autonómica y Local del MINHAP la relación de diputaciones provinciales, ayuntamientos, consejos y cabildos insulares del territorio nacional que no han rendido la Cuenta General. Dicha información se va actualizando con carácter mensual para que pueda operar la modificación del art. 36.1 de la Ley 2/2011, de 4 de marzo, de Economía Sostenible introducida por la LRSAL y, en virtud de la cual, la falta de rendición de la Cuenta General podría suponer causa de retención del importe de las entregas a cuenta y, en su caso, de los anticipos y liquidaciones definitivas de la participación en los tributos del Estado que les corresponda.

La CCA no tiene constancia de que el Ministerio de Hacienda haya adoptado medida alguna en este sentido.

- 53 Por otra parte, se ha de advertir sobre el distinto nivel de cumplimiento que se produce entre la aprobación de la liquidación del presupuesto y su envío al Ministerio de Hacienda y la aprobación de la Cuenta General por el Pleno de la Corporación y su rendición.

Aun cuando la Ley de Economía Sostenible regula en un mismo artículo, el 36.1, las consecuencias derivadas de estos incumplimientos, el distinto matiz con el que se refiere a la retención de los fondos de la Participación en los Ingresos del Estado -en un caso (procederá a retener), y en otro, (se podrá retener)- está influyendo en que el grado de observancia de cada uno sea muy desigual, siendo casi testimonial el número de ayuntamientos que no remiten la liquidación del presupuesto al citado Ministerio y por el contrario muy bajo el nivel de rendición de la Cuenta General.

- 54 Además, el art. 28 de la Ley 19/2013, de 9 de diciembre, de Transparencia, Acceso a la Información Pública y Buen Gobierno considera como infracción muy grave en materia de gestión económico-financiera el incumplimiento de la obligación de rendir cuentas, previéndose la correspondiente sanción al respecto.

La CCA no tiene constancia del inicio de ningún procedimiento sancionador de oficio por este tipo de infracción por parte del órgano competente.

- 55 A pesar de que sólo rinde en plazo el 28,81% del censo, se considera conveniente reducir los plazos de tramitación y rendición de la Cuenta General de las entidades locales, de forma que sea posible aproximar la rendición de cuentas y, por tanto, el suministro de información contable y su control a la gestión a la que hacen referencia, redundando de manera automática en una mayor utilidad, transparencia, oportunidad y relevancia de los resultados ofrecidos.

Los citados plazos se establecieron hace más de 20 años y se encuentran desfasados, ya que los sistemas actuales de llevanza de contabilidad permiten formar, tramitar, aprobar y rendir la cuenta en períodos más breves.

- 56 De hecho, las entidades locales están obligadas a elaborar y remitir al MINHAP una gran cantidad de información sobre su actividad económico-financiera en plazos más cortos que los establecidos para la rendición de cuentas.
- 57 En el anexo 7.3 se detalla la situación del cumplimiento de la obligación de rendir las Cuentas Generales de 2015-2017, en la fecha de finalización de los trabajos de campo (31 de mayo de 2019), por las entidades que no han rendido las cuentas de 2017 a 31 de diciembre de 2018.

4.3. Cumplimiento de los plazos para la aprobación del presupuesto general, del estado de la liquidación del presupuesto y de la Cuenta General

- 58 Con motivo del acto de rendición de la Cuenta General, hecho principal que justifica la elaboración de este informe, y en uso de las competencias fiscalizadoras que la legislación atribuye a la CCA, se requiere a las entidades locales la aportación de cierta información adicional que guarda una relación directa con las etapas presupuestarias. Son fundamentalmente datos de índole formal con los que se contribuye a mejorar la transparencia del proceso de rendición de la Cuenta General.
- 59 Se aborda, a continuación, el análisis de las fechas en que se producen la aprobación definitiva del presupuesto general, publicidad y entrada en vigor; aprobación del estado de la liquidación del presupuesto y de la Cuenta General.

Aprobación del presupuesto general, publicidad y entrada en vigor

- 60 Los presupuestos generales de las entidades locales constituyen la expresión cifrada, conjunta y sistemática de las obligaciones que, como máximo, pueden reconocer la entidad, y sus organismos autónomos, y de los derechos que prevean liquidar durante el correspondiente ejercicio, así como de las previsiones de ingresos y gastos de las sociedades mercantiles cuyo capital social pertenezca íntegramente a la entidad local correspondiente durante el ejercicio presupuestario, que coincidirá con el año natural y, al mismo, se imputarán los derechos liquidados y las obligaciones reconocidas durante el ejercicio. Es por tanto el instrumento de planificación y control de la actividad económica y financiera de las entidades que forman parte del sector local.
- 61 El presupuesto general de una entidad local se compone del presupuesto de la propia entidad, el de los organismos autónomos dependientes de esta y los estados de previsión de gastos e ingresos de las sociedades mercantiles cuyo capital social pertenezca íntegramente a aquella (art. 164 del TRLRHL). Este irá acompañado de los anexos referidos en el art. 166 de esta norma y a él se le unirá la documentación detallada en el art. 168.
- 62 Es el Presidente de la Corporación, según los arts. 168 y 169 del TRLRHL, quien forma el presupuesto general y el que tiene que remitirlo al Pleno para su aprobación, enmienda o devolución, antes del día 15 de octubre del año anterior al del ejercicio correspondiente.

Tras su aprobación inicial, es expuesto al público por quince días para que los interesados puedan examinarlo y presentar reclamaciones, en su caso. Si así lo hicieran, el Pleno tendrá un mes para resolverlas y proceder a su aprobación definitiva; si no se formularan reclamaciones la aprobación inicial pasará a definitiva.

La aprobación definitiva habrá de realizarse antes del 31 de diciembre del año anterior al del ejercicio en que deba aplicarse. No obstante, si al iniciarse el ejercicio económico no hubiese entrado en vigor el presupuesto correspondiente, se considerará automáticamente prorrogado el del año anterior.

- 63 El presupuesto entrará en vigor, en el ejercicio correspondiente, una vez publicado en la forma prevista en el apartado 3 del artículo 169, en el que se establece que, tras la aprobación definitiva, será insertado en el boletín oficial de la corporación, si lo tuviera, y, resumido por capítulos de cada uno de los presupuestos que lo integran, en el de la provincia.
- 64 Entre la información complementaria aportada por las entidades locales en el proceso de rendición de la Cuenta General, se incluye la fecha de aprobación definitiva del presupuesto. No obstante, el criterio seguido por las distintas entidades para la determinación de esta fecha no es uniforme, correspondiendo, en unos casos, a la fecha de publicación en el boletín oficial de la aprobación inicial o de la definitiva, en otros, a las fechas de los Plenos en que son aprobadas y, en otros, a las fechas de los decretos de prórroga.
- 65 Se analiza a continuación, tanto la fecha de aprobación definitiva del presupuesto manifestada por las distintas entidades, como su entrada en vigor, determinada por la fecha de publicación en el boletín oficial de su provincia.

- 66 En el cuadro nº 13 se resume por tipo de entidad, las que han aprobado el presupuesto para el ejercicio 2017.

APROBACIÓN PRESUPUESTO INICIAL

| | NO | | SI | | Total |
|------------------------------------|-----------|--------------|------------|----------------|------------|
| | | % | | % | |
| Diputaciones Provinciales | | 0,00% | 6 | 100,00% | 6 |
| Ayuntamientos | 21 | 6,44% | 305 | 93,56% | 326 |
| Más de 50.000 | 2 | 20,00% | 8 | 80,00% | 10 |
| Entre 20.000 y 50.000 | 4 | 16,67% | 20 | 83,33% | 24 |
| Entre 5.000 y 20.000 | 6 | 8,70% | 63 | 91,30% | 69 |
| Menos de 5.000 | 9 | 4,04% | 214 | 95,96% | 223 |
| Entidades locales autónomas | 1 | 7,14% | 13 | 92,86% | 14 |
| Mancomunidades | | 0,00% | 13 | 100,00% | 13 |
| Total | 22 | 6,13% | 337 | 93,87% | 359 |

Fuente: Elaboración propia a partir de la información de la Plataforma de Rendición Telemática

Cuadro nº 13

Del total de 359 entidades que forman parte del alcance de este informe, 21 ayuntamientos y una entidad local autónoma han tenido todo el ejercicio presupuestos prorrogados, siendo los ayuntamientos de municipios de más de 50.000 habitantes los que representan el mayor porcentaje.

- 67 La relación de entidades que no aprobaron el presupuesto en 2017 se recoge en el cuadro nº 14.

ENTIDADES CON PRESUPUESTO PRORROGADO

| Entidad | Provincia | Ejercicio que se prorroga |
|------------------------------------|-----------|---------------------------|
| Ayuntamientos | | |
| Adamuz | Córdoba | 2016 |
| Adra | Almería | 2015 |
| Alosno | Huelva | 2016 |
| Cájar | Granada | 2015 |
| Chauchina | Granada | 2016 |
| Dúrcal | Granada | 2016 |
| Granada | Granada | 2015 |
| Guadix | Granada | 2016 |
| Higuera de Calatrava | Jaén | 2015 |
| Illora | Granada | 2013 |
| La Calahorra | Granada | 2016 |
| Las Gabias | Granada | 2016 |
| Mairena del Aljarafe | Sevilla | 2016 |
| Marinaleda | Sevilla | 2016 |
| Montellano | Sevilla | 2013 |
| Motril | Granada | 2015 |
| Nerja | Málaga | 2016 |
| Rubite | Granada | 2014 |
| Turre | Almería | 2016 |
| Villatorres | Jaén | 2016 |
| Zalamea la Real | Huelva | 2014 |
| Entidades Locales Autónomas | | |
| Tharsis | Huelva | 2016 |

Fuente: Elaboración propia a partir de la información de la Plataforma de Rendición Telemática

Cuadro nº 14

Los Ayuntamientos de Illora y Montellano no han aprobado el presupuesto en los últimos 4 años.

- 68 Del conjunto de entidades que han tenido presupuesto aprobado, 337, tan sólo el 43,92% realizaron la aprobación inicial antes del 31 de diciembre de 2016, siendo el Ayuntamiento de El Borge (Málaga) la única entidad que la realiza antes del 15 de octubre.

En el 3º trimestre de 2017 aprueban inicialmente el presupuesto 18 ayuntamientos y 4 entidades locales autónomas y en el 4º trimestre 14 ayuntamientos y 2 entidades locales autónomas.

El presupuesto, como instrumento de planificación económico-financiera, debería concluir su tramitación, aprobación antes del inicio del ejercicio en que se debiera ejecutar.

- 69 La entrada en vigor del presupuesto está determinada por la publicación en el BOP de la aprobación definitiva del mismo en las condiciones establecidas en el artículo 169 del TRLRHL.

En 2017, 8 ayuntamientos y 3 entidades locales autónomas, a pesar de haber aprobado inicialmente el presupuesto, no publicaron la aprobación definitiva o esta se realizó con posterioridad a la finalización de año 2017, lo que supuso la no entrada en vigor del mismo.

La falta de publicación de la aprobación definitiva del presupuesto se debe a que, a pesar de haber realizado la aprobación inicial, en el supuesto de que no se formularan reclamaciones, desde la entidad se entiende que la aprobación definitiva del mismo no requiere una nueva publicación.

- 70 Las 11 entidades que en ejercicio 2017 ejecutaron un presupuesto que no había entrado en vigor se recogen en el cuadro nº 15.

ENTIDADES SIN PRESUPUESTO EN VIGOR

| Ayuntamientos | Provincia | Aprobación inicial | Publicación en el BOP aprobación definitiva | Último presupuesto publicado |
|-----------------------------|-----------|--------------------|---|------------------------------|
| Benalúa de las Villas | Granada | 19/01/2017 | 26/04/2019 | 2016 |
| Castilleja del Campo | Sevilla | 02/05/2017 | | 2016 |
| Cortegana | Huelva | 30/11/2017 | 18/01/2018 | 2016 |
| Escacena del Campo | Huelva | 22/12/2016 | | 2016 |
| Los Molares | Sevilla | 02/11/2017 | | 2015 |
| Orce | Granada | 21/12/2016 | | Sin datos |
| Pruna | Sevilla | 26/12/2017 | 26/01/2018 | 2016 |
| Santisteban del Puerto | Jaén | 10/08/2017 | | 2016 |
| Entidades locales autónomas | Provincia | Aprobación inicial | Publicación en el BOP aprobación definitiva | Último presupuesto publicado |
| Algázarin | Córdoba | 31/01/2017 | | 2015 |
| La Redondela | Huelva | 30/08/2017 | 23/10/2018 | 2011 |
| Torrenueva | Granada | 01/12/2017 | | Sin datos |

Fuente: Elaboración propia a partir de la información de la Plataforma de Rendición Telemática

Cuadro nº 15

En el cuadro nº 16 se indica el número de entidades que publicaron en el BOP la aprobación definitiva del presupuesto correspondiente al ejercicio 2017.

APROBACIÓN DEFINITIVA PUBLICADA EN EL BOP

| Tipo de Entidad | 2016 | 2017 | | | | Total |
|-----------------------------|-----------|------------|-----------|-----------|-----------|------------|
| | 4T | 1T | 2T | 3T | 4T | |
| Diputaciones Provinciales | 2 | 3 | 1 | | | 6 |
| Ayuntamientos | 29 | 121 | 88 | 39 | 20 | 297 |
| Más de 50.000 | | 3 | 5 | | | 8 |
| Entre 20.000 y 50.000 | 4 | 12 | 3 | 1 | | 20 |
| Entre 5.000 y 20.000 | 6 | 28 | 17 | 9 | 3 | 63 |
| Menos de 5.000 | 19 | 78 | 63 | 29 | 17 | 206 |
| Entidades locales autónomas | | 3 | 2 | 2 | 3 | 10 |
| Mancomunidades | 2 | 6 | 1 | 4 | | 13 |
| Total | 33 | 133 | 92 | 45 | 23 | 326 |

Fuente: Elaboración propia a partir de la información de la plataforma de rendición telemática

Cuadro nº 16

Tan solo el 10,12% de los ayuntamientos iniciaron el ejercicio con el presupuesto en vigor.

Se observa que el presupuesto de 68 entidades entra en vigor en el segundo semestre del ejercicio 2017 y 23 de estas en el último trimestre del año, lo que dificulta o hace imposible una adecuada ejecución del mismo.

- 71 La fecha en la que entra en vigor un presupuesto depende tanto del momento en que se inicia el proceso para su elaboración, como de la agilidad en la tramitación del mismo. Proceso que depende tanto de las actividades a realizar por la propia entidad como de la existencia o no de reclamaciones y de la rapidez con que los sucesivos anuncios son publicados en el BOP. Como indicador de eficiencia en la tramitación del presupuesto hemos considerado el periodo de tiempo entre la aprobación inicial por los Plenos de cada entidad y la fecha de entrada en vigor del presupuesto, determinada por la publicación en el BOP del anuncio de aprobación definitiva del mismo. El periodo de tiempo que transcurre entre estos dos momentos oscila entre los 26 días de Soportújar y los 170 días de Rus.

El periodo medio es de 53 días. Su desglose por tipo de entidades se detalla en el cuadro nº 17.

PERIODO MEDIO ENTRE APROBACIÓN INICIAL Y ENTRADA EN VIGOR

| | Almería | Cádiz | Córdoba | Granada | Huelva | Jaén | Málaga | Sevilla | Total |
|------------------------------------|---------------|--------------|--------------|--------------|--------------|--------------|---------------|--------------|--------------|
| Diputaciones Provinciales | 33,00 | | 36,00 | 28,00 | 35,00 | 31,00 | | 36,00 | 33,17 |
| Más de 50.000 | 40,00 | 71,00 | | | | | 75,50 | 43,33 | 54,00 |
| Entre 20.000 y 50.000 | 57,00 | 62,00 | 37,50 | 46,50 | 138,00 | 45,75 | 54,67 | 36,50 | 49,75 |
| Entre 5.000 y 20.000 | 45,83 | 57,33 | 43,92 | 43,00 | 54,71 | 43,93 | 36,00 | 50,00 | 46,63 |
| Menos de 5.000 | 51,59 | 64,86 | 41,50 | 55,00 | 57,31 | 56,74 | 61,20 | 59,11 | 55,26 |
| Ayuntamientos | 50,32 | 63,25 | 41,65 | 52,96 | 59,92 | 53,25 | 60,68 | 51,46 | 53,02 |
| Entidades locales autónomas | 51,00 | 68,00 | 55,67 | 62,00 | | 52,00 | | | 57,60 |
| Mancomunidades | 105,00 | 56,00 | 46,00 | 47,29 | 57,00 | | 102,00 | | 58,00 |
| Total | 51,18 | 63,07 | 42,69 | 52,47 | 58,78 | 52,88 | 61,97 | 50,84 | 53,00 |

Fuente: Elaboración propia a partir de la información de la plataforma de rendición telemática

Cuadro nº 17

Aprobación del estado de la liquidación del presupuesto

- 72 El estado de liquidación del presupuesto es un documento con sustantividad y procedimiento de tramitación propia y forma parte de la Cuenta General, al ser uno de los documentos que componen las cuentas anuales de las entidades sujetas a la contabilidad pública junto con el balance, la cuenta del resultado económico-patrimonial, el estado de cambios en el patrimonio neto, el estado de flujo de efectivo y la memoria para el Modelo Normal.

El presupuesto de 2017 de las entidades locales se debió liquidar en cuanto a la recaudación de derechos y al pago de obligaciones el 31 de diciembre de dicho año. La confección de la liquidación se debió realizar antes del 1 de marzo de 2018 como establece el art 191.3 del TRLRHL.

Una copia de la liquidación se debió remitir a la Administración del Estado y a la Comunidad Autónoma Andaluza antes de finalizar el mes de marzo de 2018, tal y como establece el art. 193.5 del TRLRHL.

El art. 36⁶ de la Ley 2/2011, de 4 de marzo, de Economía Sostenible regula las consecuencias derivadas del incumplimiento por parte de las entidades locales de la obligación de remitir una copia de la liquidación de su presupuesto antes del 31 de marzo del ejercicio siguiente a la Administración del Estado. Así, a aquellas que no lo hubieran hecho antes del mes de junio se les retiene el importe de las entregas mensuales a cuenta de su participación en los tributos del Estado.

- 73 El detalle de las fechas de aprobación de la liquidación del presupuesto se recoge en el anexo 7.2. y se resume en el cuadro nº 18.

⁶ La redacción del artículo 36 fue modificada por la Disposición Final Tercera de la LRSAL.

APROBACIÓN LIQUIDACIÓN DEL PRESUPUESTO

| Entidad principal | Cuenta General Rendida | Liquidación en plazo | | Liquidación fuera plazo | |
|------------------------------------|------------------------|----------------------|---------------|-------------------------|---------------|
| | | Nº | % | Nº | % |
| Diputaciones provinciales | 6 | 6 | 100,00% | | 0,00% |
| Ayuntamientos | 326 | 225 | 69,02% | 101 | 30,98% |
| Más de 50.000 | 10 | 5 | 50,00% | 5 | 50,00% |
| Entre 20.000 y 50.000 | 24 | 18 | 75,00% | 6 | 25,00% |
| Entre 5.000 y 20.000 | 69 | 46 | 66,67% | 23 | 33,33% |
| Menos de 5.000 | 223 | 156 | 69,96% | 67 | 30,04% |
| Entidades locales autónomas | 14 | 10 | 71,43% | 4 | 28,57% |
| Mancomunidades | 13 | 10 | 76,92% | 3 | 23,08% |
| TOTAL | 359 | 251 | 69,92% | 108 | 30,08% |

Fuente: Elaboración propia a partir de la información de la Plataforma de Rendición Telemática

Cuadro nº 18

La aprobación de la liquidación del presupuesto corresponde al Presidente de la entidad local, previo informe de la Intervención y ésta es independiente de la aprobación o no de la Cuenta General, que corresponde al Pleno. De las 359 entidades que remitieron información, 251 (69,92%) aprobaron las liquidaciones en plazo.

Aprobación de la Cuenta General

- 74 El procedimiento para la formación, publicidad y aprobación de la Cuenta General se regula en los artículos 208 y ss. del TRLRHL, debiendo someterse al Pleno de la Corporación, para que, en su caso, pueda ser aprobada antes del día 1 de octubre del ejercicio siguiente.
- 75 Los Ayuntamientos de Lora del Río (Sevilla) y Turre (Almería) sometieron la Cuenta General a sus respectivos Plenos, no siendo aprobadas; no obstante, han enviado las cuentas formadas y sometidas a la Comisión Especial de Cuentas, haciendo constar que no fueron aprobadas por el Pleno de cada Ayuntamiento.
- 76 Los datos sobre la aprobación de la Cuenta General de 2017 se detallan en el anexo 7.2. y se resumen en el cuadro nº 19.

APROBACIÓN CUENTA GENERAL

| Entidad principal | Cuenta General Rendida | Aprobada en plazo | | Aprobada fuera de plazo | |
|------------------------------------|------------------------|-------------------|---------------|-------------------------|---------------|
| | | Nº | % | Nº | % |
| Diputaciones provinciales | 6 | 6 | 100,00% | - | 0,00% |
| Ayuntamientos | 324 | 229 | 70,68% | 95 | 29,32% |
| Más de 50.000 | 10 | 7 | 70,00% | 3 | 30,00% |
| Entre 20.000 y 50.000 | 24 | 18 | 75,00% | 6 | 25,00% |
| Entre 5.000 y 20.000 | 68 | 48 | 70,59% | 20 | 29,41% |
| Menos de 5.000 | 222 | 156 | 70,27% | 66 | 29,73% |
| Entidades locales autónomas | 14 | 9 | 64,29% | 5 | 35,71% |
| Mancomunidades | 13 | 10 | 76,92% | 3 | 23,08% |
| Total | 357 | 254 | 71,15% | 103 | 28,85% |

Fuente: Elaboración propia a partir de la información de la plataforma de rendición telemática

Cuadro nº 19

El 71,15% de las entidades que han rendido, cumple en plazo con esta obligación.

4.4. Revisión de las cuentas rendidas

- 77 El contenido y el procedimiento de rendición de cuentas por las entidades locales a la CCA se establece en la Resolución de 16 de enero de 2016, de la Presidencia de la misma, por la que se hace público el Acuerdo del Pleno de 22 de diciembre de 2015, que regula el formato de la Cuenta General de las entidades locales de la Comunidad Autónoma de Andalucía en soporte informático y el procedimiento telemático para la rendición de cuentas⁷.

En la mencionada resolución se normaliza el contenido y los formatos en soporte electrónico de la Cuenta General de las corporaciones locales y de la información complementaria a la misma.

- 78 El procedimiento establecido emplea dos tipos de ficheros electrónicos (XML y PDF). La normalización de los formatos en que se rinde la Cuenta General y el empleo de medios electrónicos permiten la implementación de controles y validaciones automáticas de la información rendida con carácter previo a la firma digital y al envío de la cuenta, con objeto de garantizar que la información contenida en la misma sea válida e íntegra. Para ello, los ficheros se someten a un proceso automático de validación en el que se realizan comprobaciones de dos tipos: aritméticas y no aritméticas.

- 79 El proceso de validación ofrece una relación de incidencias que hacen referencia a:

- El contenido de la Cuenta General.
- La tramitación de la Cuenta General.
- Incidencias en las cuentas anuales y documentación complementaria.

- 80 El sistema no permite la rendición de la Cuenta General sin que se someta a este proceso de validación, obteniendo, por tanto, el ente local información sobre la calidad e integridad de la misma. El validador está a disposición de las entidades locales en cualquier momento previo a la rendición de la misma, incluso antes de la presentación al Pleno para su aprobación, constituyendo, por tanto, un instrumento que facilita la corrección de deficiencias y errores, antes de la aprobación.

Esta información permite al cuentadante corregir los posibles errores, incluir la información que el sistema detecta que no se ha incluido y añadir una explicación o justificación a cada una de las incidencias que se ponen de manifiesto.

Descripción del sistema de validación

- 81 El proceso de revisión a que se someten todas y cada una de las Cuentas Generales está compuesto por un total de 1.433 validaciones que aplica la Plataforma a las cuentas de las entidades locales para el control de su integridad y coherencia interna y 43 validaciones que

⁷ Se han excluido del análisis las Cuentas Generales de los Ayuntamientos de Lora del Río y Turre al no haber sido aprobadas por sus respectivos Plenos.

tienen como objetivo impedir el envío y rendición de la cuenta en caso de inexistencia de determinados ficheros, de estados contables sin datos o la falta de fechas relativas a la tramitación del presupuesto o de la Cuenta General.

El sistema permite el Envío de la Cuenta General siempre que esta fuese sometida al Pleno de la entidad local, aunque fueran rechazadas, permitiendo eludir las responsabilidades previstas en el artículo 36 de la LRSAL, como consecuencia del incumplimiento de la obligación de remitir al Tribunal de Cuentas la información a la que se refiere el artículo 212.5 del TRLRHL.

El sistema de validaciones distingue entre las realizadas a las cuentas de entidades sometidas a las distintas instrucciones de contabilidad local y las presentadas por las sociedades mercantiles dependientes de estas.

- 82** La Plataforma de Rendición Telemática dispone de 1.129 validaciones aplicables a las entidades sujetas a las distintas instrucciones de contabilidad. Las comprobaciones se han diseñado para cada uno de los modelos contables en atención a la información presupuestaria, económica, financiera y patrimonial que contienen y a la estructura que se les exige. Se realizan 625 comprobaciones sobre las cuentas rendidas según el modelo normal (MN), 437 sobre las cuentas sujetas al modelo simplificado (MS) y 67 respecto de las cuentas del modelo básico (MB) de contabilidad pública, de acuerdo con el esquema que se recoge en el cuadro nº 20.

VALIDACIONES A SOMETER A LAS CUENTAS GENERALES Y TIPOLOGÍA DE INCIDENCIAS

| Tipo de incidencia/Estado contable | Modelo | | | TOTAL |
|---|------------|--------------|-----------|--------------|
| | Normal | Simplificado | Básico | |
| Número de validaciones | | | | |
| 1. Coherencia | 461 | 348 | 67 | 876 |
| 1.1 Cruces internos | 246 | 181 | 67 | 494 |
| Diversos estados modelo básico | | | 67 | 67 |
| Balance | 3 | | | 3 |
| Cuenta del resultado económico-patrimonial | 7 | 7 | | 14 |
| Estado de cambios en el patrimonio neto | 17 | 12 | | 29 |
| Estado de flujos de efectivo | 6 | | | 6 |
| Estado de Liquidación del Presupuesto | 41 | 41 | | 82 |
| Memoria | 172 | 121 | | 293 |
| 1.2 Cruces con otros estados o documentos | 215 | 167 | - | 382 |
| Balance | 77 | 50 | | 127 |
| Cuenta del resultado económico-patrimonial | 44 | 34 | | 78 |
| Estado de cambios en el patrimonio neto | 5 | 3 | | 8 |
| Estado de flujos de efectivo | 2 | | | 2 |
| Estado de Liquidación del Presupuesto | 9 | 9 | | 18 |
| Memoria | 78 | 71 | | 149 |
| 2. Contenido Cuenta General | 164 | 89 | - | 253 |
| 2.1 Falta texto | 14 | 10 | | 24 |
| Memoria | 14 | 10 | | 24 |
| 2.2 Partidas con signo contrario a la naturaleza e la cuenta | 150 | 79 | | 229 |
| Balance | 68 | 47 | | 115 |
| Cuenta del resultado económico-patrimonial | 33 | 26 | | 59 |
| Estado de cambios en el patrimonio neto | 12 | | | 12 |
| Estado de flujos de efectivo | 31 | | | 31 |
| Memoria | 6 | 6 | | 12 |
| | 625 | 437 | 67 | 1.129 |

Fuente: Elaboración propia a partir de la información de la Plataforma de Rendición Telemática

Cuadro nº 20

- 83 El sistema de revisión de cuentas para las sociedades mercantiles dependientes de entidades locales consta de un total de 261 validaciones. Las comprobaciones realizadas afectan a la existencia de información en los distintos estados financieros, a la coherencia interna y entre distintos estados y a la existencia de la memoria en formato PDF. Se detallan por modelos contables en el cuadro nº 21.

VALIDACIONES APLICADAS A CADA ESTDO CONTABLE

| | Modelo | | | Total |
|---|------------|-----------|-----------|------------|
| | Normal | Abreviado | Pymes | |
| Balance | 102 | 55 | 50 | 207 |
| Cuenta de Pérdidas y Ganancias | 5 | 5 | 5 | 15 |
| Estado de cambios en el Patrimonio Neto | 11 | 11 | 6 | 28 |
| Estado de flujos de efectivo | 5 | | | 5 |
| Memoria (PDF) | 2 | 2 | 2 | 6 |
| Total | 125 | 73 | 63 | 261 |

Fuente: Elaboración propia a partir de la información de la Plataforma de Rendición Telemática

Cuadro nº 21

Revisión de las incidencias de validación

- 84 El proceso de revisión consiste en el análisis de las incidencias detectadas por el sistema, la explicación o justificación de cada una de ellas aportada por el ente local y el contenido de los ficheros PDF que, por su naturaleza, el sistema sólo verifica su inclusión, pero no el contenido de los mismos.

Las comprobaciones que se realizan por el órgano de fiscalización una vez rendida la cuenta general corresponden a la revisión del contenido de la información complementaria relativa a tesorería, a los estados integrados y consolidados, a la memoria justificativa del coste y rendimiento de los servicios públicos, a la memoria demostrativa del grado de cumplimiento de los objetivos y a la memoria de las sociedades mercantiles dependientes.

- 85 El resultado de someter las 357 cuentas rendidas que fueron aprobadas por los respectivos Plenos⁸ al sistema de validaciones descrito genera un total de 6.265 incidencias, de las cuales 5.349 corresponden a entidades principales y 916 a entidades dependientes. La distribución de incidencias por tipo de entidad se indica en el cuadro nº 22.

| Tipo de entidad | Nº de incidencias |
|-------------------------------------|-------------------|
| Total entidades principales | 5.349 |
| Diputaciones provinciales | 62 |
| Ayuntamientos | 4.797 |
| Entidades locales autónomas | 232 |
| Mancomunidades | 258 |
| Total entidades dependientes | 916 |
| Organismos autónomos | 421 |
| Sociedades mercantiles | 402 |
| Entidades públicas empresariales | 26 |
| Consortios | 67 |
| Total general | 6.265 |

Fuente: Elaboración propia a partir de la información de la Plataforma de Rendición Telemática

Cuadro nº 22

⁸ No han sido tomadas en consideración las cuentas presentadas por los Ayuntamientos de Lora del Río y Turre, ya que estas no fueron aprobadas.

- 86 Las incidencias que afectan a las entidades principales clasificadas por tipo de entidad y por modelos contable se recogen en el cuadro nº 23.

INCIDENCIAS EN LAS VALIDACIONES DE LA CUENTA GENERAL

| Tipo de entidad | Validaciones aplicadas a todas las entidades | Validaciones según el modelo contable | | | Total |
|-----------------------------|--|---------------------------------------|------------|----|--------------|
| | | MN | MS | MB | |
| Diputaciones provinciales | 29 | 33 | | | 62 |
| Ayuntamientos | 1.386 | 3.135 | 276 | | 4.797 |
| Entidades locales autónomas | 58 | 43 | 131 | | 232 |
| Mancomunidades | 71 | 187 | | | 258 |
| TOTAL | 1.544 | 3.398 | 407 | | 5.349 |

Fuente: Elaboración propia a partir de la información de la Plataforma de Rendición Telemática

Cuadro nº 23

- 87 En el cuadro nº 24 se muestran las incidencias detectadas clasificadas por su naturaleza, cuyo detalle se refleja en el anexo 7.4.1.

INCIDENCIAS CLASIFICADAS POR SU NATURALEZA

| Tipo de entidad | Tramitación | Contenido | Coherencia | Total |
|-----------------------------|---------------|---------------|---------------|----------------|
| Diputaciones provinciales | 5 | 24 | 33 | 62 |
| Ayuntamientos | 696 | 2.307 | 1.794 | 4.797 |
| Entidades locales autónomas | 41 | 49 | 142 | 232 |
| Mancomunidades | 20 | 155 | 83 | 258 |
| TOTAL | 762 | 2.535 | 2.052 | 5.349 |
| % | 14,25% | 47,39% | 38,36% | 100,00% |

Fuente: Elaboración propia a partir de la información de la Plataforma de Rendición Telemática

Cuadro nº 24

El 14,25% de las incidencias hacen referencia a la tramitación en las distintas fases que componen el ciclo presupuestario, desde la aprobación definitiva del presupuesto a la aprobación de la Cuenta General.

El 47,39% de las incidencias corresponden al contenido de la Cuenta General.

- 88 El 38,36% de las incidencias corresponden a comprobaciones de naturaleza aritmética que ponen de manifiesto falta de coherencia entre diferentes magnitudes contenidas en distintos estados financieros, como se recoge en el cuadro nº 25.

INCIDENCIAS POR FALTA DE COHERENCIA ENTRE LOS DISTINTOS ESTADOS CONTABLES

| | Diputaciones provinciales | Ayuntamientos | Entidades locales autónomas | Mancomunidades | Total |
|--|---------------------------|---------------|-----------------------------|----------------|--------------|
| Estado de liquidación del presupuesto | 3 | 220 | 27 | 6 | 256 |
| Balance | 6 | 697 | 38 | 26 | 767 |
| Cuenta del resultado económico-patrimonial | | 26 | 13 | | 39 |
| Memoria | 24 | 776 | 58 | 42 | 900 |
| Estado de cambios en el patrimonio neto | | 51 | 5 | 6 | 62 |
| Estado de flujos de efectivo | | 24 | 1 | 3 | 28 |
| TOTAL | 33 | 1.794 | 142 | 83 | 2.052 |

Fuente: Elaboración propia a partir de la información de la Plataforma de Rendición Telemática

Cuadro nº 25

Revisión de la documentación complementaria de tesorería

- 89 La documentación complementaria a adjuntar a la Cuenta General en relación con la tesorería de la entidad local, en ficheros PDF, es la siguiente:
- Acta de arqueo de las existencias en la caja en la Corporación, a 31 de diciembre de 2017.
 - Notas o certificaciones de cada entidad bancaria de los saldos existentes en las mismas a favor de la entidad local, a final de ejercicio.
 - Estado de conciliación, en caso de discrepancia entre los saldos contables y los bancarios.
- 90 El sistema de validaciones automáticas sólo permite identificar si se adjunta o no un fichero tipo PDF, pero no el contenido del mismo, por ello, la comprobación de la información contenida en el mismo se realiza por el equipo de fiscalización. El detalle de las incidencias se recoge en el anexo 7.4.2.

Los principales tipos de incidencias detectadas son las siguientes:

- Entidades que no adjuntan el fichero PDF, que este no es legible, en parte o en su totalidad, o que contiene otra información distinta a la de tesorería o la información corresponde a otra entidad o a otro ejercicio. Esto impide el estudio de la situación de los fondos en la tesorería. En esta situación se encuentran los Ayuntamientos de Aldeire (Granada), Chercos⁹ (Almería), Cuevas Bajas (Málaga), El Real de la Jara (Sevilla), Hinojos (Huelva), Los Molares (Sevilla), Marchal (Granada) y la Mancomunidad Comarca La Janda (Cádiz).
- Entre la información complementaria se debe incluir el acta de arqueo de las existencias en la caja en la Corporación a 31 de diciembre de 2017. Las entidades siguientes no aportan el acta de arqueo a 31 de diciembre de 2017 o el documento aportado no puede considerarse como tal. Estas entidades son los Ayuntamientos de Alcalá de Guadaíra (Sevilla), Almería (Almería), Belalcázar (Córdoba), Benamocarra (Málaga), Campotéjar (Granada), Coín (Málaga), Cortegana (Huelva), El Viso (Córdoba), Fonelas (Granada), Gelves (Sevilla), Jabugo (Huelva), La Guardia de Jaén (Jaén), Montellano (Sevilla), Píñar (Granada), Pruna (Sevilla), Rioja (Almería), Torre del Campo (Jaén), Villaluenga del Rosario (Cádiz), Villanueva de Córdoba (Córdoba), las Entidades Locales Autónomas de Estacion Linares-Baeza (Jaén) y Torrenueva (Granada) y la Mancomunidad Sierra de Las Nieves (Málaga).

⁹ El Ayuntamiento de Chercos (Almería) tampoco aportó información relativa a la Tesorería en la Cuenta General de 2016.

El Ayuntamiento de Adra (Almería) aunque presentan acta de arqueo, esta no está referida a 31 de diciembre de 2017. El Ayuntamiento de Rubite (Granada), presenta el acta de arqueo correspondiente al ejercicio 2018.

Las actas de arqueo de las Diputaciones de Granada y Sevilla, de 71 ayuntamientos, 4 entidades locales autónomas y 5 mancomunidades no están firmadas por todos o por alguno de los claveros.

- La documentación complementaria debe incluir notas o certificaciones de los saldos existentes en las cuentas bancarias a final de ejercicio, con la finalidad de verificar la información contenida en el acta de arqueo y el saldo de la cuenta de tesorería. Las entidades siguientes no aportan ningún certificado bancario, por lo que no ha sido posible realizar comprobación alguna sobre el saldo de tesorería. Estas entidades son los Ayuntamientos de Aguadulce (Sevilla), Archidona (Málaga), Campotéjar (Granada), Gelves (Sevilla), Guadalcanal (Sevilla), La Línea de la Concepción (Cádiz), La Puebla de los Infantes (Sevilla), Osuna (Sevilla), Palos de la Frontera (Huelva), Valverde del Camino (Huelva) y la Mancomunidad Sierra de Las Nieves (Málaga).
- En las 338 de entidades que incluyen certificado o documentos acreditativos de los saldos en cuentas bancarias, se aprecian las siguientes incidencias:
 - 1 Entidades que presentan documentos acreditativos del saldo bancario en los que no se identifica al titular de la cuenta. Esta incidencia se produce en una diputación, 20 ayuntamientos, 2 entidades locales autónomas y 2 mancomunidades.
 - 2 Las actas de arqueo deben identificar con claridad cada una de las cuentas bancarias. Se observa la existencia de cuentas que forman parte de este documento bajo una denominación o una numeración o IBAN que no se corresponde con la indicada en los certificados bancarios. En un elevado número de casos se debe al mantenimiento de cuentas bajo la denominación y numeración de entidades que han sido absorbidas por otras o que por otros motivos han cambiado su denominación. La imposibilidad de correlacionar la cuenta incluida en el acta de arqueo con los certificados bancarios se produce en una diputación provincial, 97 ayuntamientos, 6 entidades locales autónomas y en 3 mancomunidades.
 - 3 Entidades que no incluyen los certificados de todas las cuentas incluidas en el acta de arqueo. Esta incidencia se produce en 3 diputaciones provinciales, 175 ayuntamientos, 1 entidades locales autónomas y 1 mancomunidades. En la mayoría de los casos se corresponden con cuentas sin saldo a 31 de diciembre, bien por estar canceladas, bien por estar sin actividad.
 - 4 Entidades que, como documento acreditativo del saldo, adjuntan listados de movimientos obtenidos de aplicaciones de banca electrónica, de los que no es posible deducir con certeza el saldo a 31 de diciembre de 2017. Esta incidencia se produce en 11 ayuntamientos, en una entidad local autónoma y en una mancomunidad.

- 5 Entidades que incluyen certificados de saldos o listados de movimientos correspondientes a cuentas de titularidad de la entidad local que no constan en el acta de arqueo. Esta incidencia se produce en 2 diputaciones provinciales, 83 ayuntamientos y 1 mancomunidad. Esta irregularidad en algunos casos puede originarse por el empleo de cuentas utilizadas por las entidades financieras para la gestión de la recaudación de determinados tributos. No obstante, en ninguno de los casos indicados se ofrece información al respecto.
- De un total de 317 entidades que presentan el acta de arqueo a 31 de diciembre de 2017 y certificados de saldos bancarios, en seis diputaciones provinciales y en 92 Ayuntamientos se observan cuentas con diferencia entre los saldos contables y los certificados por la entidad financiera. En caso de discrepancia entre los saldos contables y los bancarios, se debe aportar el oportuno estado conciliatorio, autorizado por el interventor u órgano de la entidad local que tenga atribuida la función de contabilidad.

De los 92 Ayuntamientos que presentan cuentas con diferencias, 48 de ellos no aportan ninguna conciliación de saldos bancarios y 2 diputaciones y 5 ayuntamientos, aunque incluyen conciliaciones, no lo hacen para todas las cuentas con diferencias. En algunos casos, se adjunta un estado resumen de las conciliaciones de cuentas con diferencias, en los que no es posible determinar las partidas de conciliación que explican las diferencias entre saldos.

La Diputación Provincial de Sevilla y 12 ayuntamientos presentan conciliaciones bancarias que no están firmadas por el interventor u órgano de la entidad local que tiene atribuida la función de contabilidad

5. CONCLUSIONES

Censo de entidades y estructura organizativa

- 91 *El censo de las entidades del SPLA 2017 está constituido por 892 entidades locales de las que 8 son diputaciones provinciales, 778 son ayuntamientos, 66 mancomunidades, 40 entidades locales autónomas. De ellas dependen 682 entidades instrumentales. (§23)*
- 92 *Las modificaciones más relevantes producidas en el censo en 2017 son consecuencia de la supresión de entidades dependientes, 10 sociedades mercantiles, 15 organismos autónomos, 4 fundaciones y 2 consorcios, tendencia iniciada en 2014, tras la entrada en vigor de la LRSAL. (§25)*
- 93 *Las entidades locales autónomas La Ropera, El Centenillo y La Quintería se encuentran incursas en causa de disolución como entidades descentralizadas, al no haber presentado sus cuentas ni al Estado, ni a la Comunidad Autónoma. Son los Ayuntamientos de Andújar, Baños de la Encina y Villanueva de la Reina, respectivamente, de los que dependen, quienes tiene que suprimirlas, oída la junta vecinal de cada entidad. (§31)*

Rendición de la Cuenta General de 2017

- 94 *El 40,25% de las entidades locales ha rendido la Cuenta General de 2017, lo que ha supuesto que 359 entidades han remitido la cuenta a la CCA.*

Las diputaciones son las entidades que más rinden (75%), seguidas de los ayuntamientos (41,90%).

Todas las diputaciones provinciales, salvo las de Cádiz y Málaga, han rendido sus cuentas a 31 de diciembre de 2018¹⁰.

*Los ayuntamientos con población superior a 50.000 habitantes que no han rendido sus cuentas a 31 de diciembre de 2018 son: Algeciras, Benalmádena, Cádiz, Chiclana de la Frontera Córdoba, El Puerto de Santa María, Fuengirola, Huelva, Jaén, Jerez de la Frontera, Linares, Marbella, Mijas, Roquetas de Mar, San Fernando, Sanlúcar de Barrameda, Torremolinos y Utrera¹¹. **(§37)***

- 95 *Se considera especialmente destacable el bajo nivel de rendición que se obtiene en las provincias de Cádiz y Sevilla y especialmente de los ayuntamientos de mayor población. Por el contrario, la provincia de Jaén es la que presenta los niveles más altos de rendición. **(§40)***

- 96 *En términos de población, los ayuntamientos que han rendido sus cuentas a 31 de diciembre de 2018 representan el 47,58% de los habitantes de la Comunidad Autónoma de Andalucía. **(§41)***

- 97 *A efectos de realizar una comparación de los índices de rendición de los 3 últimos ejercicios, se establece como fecha el 31 de diciembre del año siguiente al que corresponda la Cuenta.*

*A esa fecha, habían rendido la Cuenta General de 2017 el 40,25% del censo (359 entidades), a esa misma fecha de 2017, el 44,68% del censo (399 entidades) las de 2016, y a 31 de diciembre de 2016, el 34,08% del censo (304 entidades) las de 2015. **(§45)***

- 98 *Andalucía es la Comunidad Autónoma con el nivel de rendición significativamente más bajo de toda España. Ante este grave incumplimiento, el Pleno del TCu, en sus sesiones de 22 de febrero y 7 de marzo de 2018, con arreglo a lo dispuesto en el artículo 42.2 de la Ley Orgánica 2/82, del 12 de mayo, del Tribunal de Cuentas (LFTCu), aprobó la formulación de requerimientos conminatorios a los Alcaldes-Presidentes de 22 ayuntamientos andaluces de más de 5.000 habitantes¹² y a la Diputación Provincial de Cádiz para que procedieran al cumplimiento de la obligación legal de rendir las Cuentas Generales correspondientes a los ejercicios 2013, 2014, 2015 y 2016, que, a dicha fecha, se encontrasen pendientes.*

¹⁰ La Diputación Provincial de Málaga rindió el 14 de enero de 2019 y la de Cádiz el 4 de febrero de 2019.

¹¹ Los Ayuntamientos de Algeciras, Benalmádena, Chiclana de la Frontera, Córdoba, Fuengirola, Roquetas de Mar y Utrera han rendido a Cuenta General entre el 1 de enero y el 31 de mayo de 2019, fin de los trabajos de campo.

¹² Garrucha (Almería), Huércal-Overa (Almería), Algodonales (Cádiz), Arcos de la Frontera (Cádiz), Barbate (Cádiz), El Puerto de Santa María (Cádiz), Jerez de la Frontera (Cádiz), Medina Sidonia (Cádiz), Prado Rey (Cádiz), Puerto Real (Cádiz), Almuñécar (Granada), Atarfe (Granada), Salobreña (Granada), Isla Cristina (Huelva), Vélez Málaga (Málaga), Carmona (Sevilla), Écija (Sevilla), El Cuervo de Sevilla (Sevilla), Isla Mayor (Sevilla), La Algaba (Sevilla), Mairena del Alcor (Sevilla), Montellano (Sevilla).

En el caso de que no se atendiera el requerimiento, el TCu, entre otras medidas, podrá imponer multas coercitivas, en los términos señalados en el artículo 30.5 de la Ley 7/88, de 5 de abril, de Funcionamiento del Tribunal de Cuentas (LFTCu), lo que podrá reiterarse hasta que se proceda a la referida rendición de cuentas. Se les dio un plazo de 4 meses para que remitieran las cuentas de los ejercicios 2013, 2014, 2015 y 2016 a aquellos ayuntamientos que tuvieron las cuentas de los 4 ejercicios pendientes de rendición y 3 meses al resto.

Al cierre de los trabajos de campo, todas las entidades requeridas habían remitido las cuentas hasta la de 2016, salvo Mairena del Alcor y Puerto Real, aunque sólo habían rendido 2017 la Diputación Provincial de Cádiz y los Ayuntamientos de Atarfe, Écija, Huerca-Overa, Isla Mayor y Montellano. (§50)

- 99 *En el Portal de Rendición de Cuentas se publica una relación, que se va actualizando periódicamente, de entidades locales que no han rendido la Cuenta General de los últimos ejercicios. (§51)*

Cumplimiento de los plazos para la aprobación del presupuesto general, del estado de la liquidación del presupuesto y de la Cuenta General

- 100 *De un total de 359 entidades que han rendido sus cuentas a 31 de diciembre de 2018, sólo 148 (41,26%) aprobaron su presupuesto general antes del inicio del ejercicio presupuestario.*

El no atender los plazos marcados en la legislación en cuanto a la elaboración y aprobación del presupuesto evidencia carencias en la planificación de la actividad municipal que limitan la utilidad del presupuesto como instrumento necesario para la ejecución de una gestión municipal ordenada, transparente y sujeta al ordenamiento jurídico. (§68)

- 101 *La entrada en vigor del presupuesto está determinada por la publicación en el BOP de la aprobación definitiva del mismo en las condiciones establecidas en el artículo 169 del TRLRHL.*

En 2017, 8 ayuntamientos y 3 entidades locales autónomas, a pesar de haber aprobado inicialmente el presupuesto, no publicaron la aprobación definitiva o esta se realizó con posterioridad a la finalización de año 2017, lo que supuso la no entrada en vigor del mismo.

La falta de publicación de la aprobación definitiva del presupuesto se debe a que, a pesar de haber realizado la aprobación inicial, en el supuesto de que no se formularan reclamaciones, desde el ayuntamiento se entiende que la aprobación definitiva del mismo no requiere una nueva publicación. (§69)

- 102 *El 69,92% de las entidades que han rendido la Cuenta General aprueba en plazo la liquidación del presupuesto, mientras que el 30,08% no. (§73)*

- 103 *Los Ayuntamientos de Lora del Río (Sevilla) y Turre (Almería) sometieron la Cuenta General a sus respectivos Plenos, no siendo aprobadas, no obstante, han rendido las cuentas formadas, sometidas a la Comisión Especial de Cuentas y publicadas, haciendo constar que no fueron aprobadas por el Pleno de cada ayuntamiento. (§75)*

- 104 *El 71% de las entidades que han rendido aprueban en plazo la Cuenta General. (§76)*

Revisión de las cuentas rendidas

- 105 *El resultado de someter las 357 cuentas rendidas, y que fueron aprobadas por sus respectivos Plenos, al sistema de validaciones de la Plataforma genera un total de 6.265 incidencias de las cuales 5.349 corresponden a entidades principales y 916 a entidades dependientes. (§85)*
- 106 *El 47,25% de las incidencias corresponden al contenido de la Cuenta General, el 38,36% a falta de coherencia entre distintas magnitudes y el 14,25% a la tramitación en las distintas fases que componen el ciclo presupuestario. (§87 y 88)*
- 107 *Los principales tipos de incidencias detectadas en la documentación de tesorería son las siguientes: entidades que no adjuntan el fichero PDF, que este no es legible en parte o en su totalidad o que contiene otra información distinta a la de tesorería; no adjuntan acta de arqueo; entidades que no aportan ninguna documentación acreditativa de los saldos bancarios; deficiencias en los documentos bancarios acreditativos de los saldos a fin de ejercicio; no presentan conciliaciones de algunas cuentas o estas son incorrectas.*

Los estados de tesorería y en las actas de arqueo revisadas suelen contener cuentas bancarias con saldo cero de las que no se adjunta ni certificados bancarios ni de cancelación de las mismas, así como cuentas identificadas con numeración y denominaciones de entidades que se fusionaron o fueron absorbidas por otras entidades financieras, lo que dificulta la correspondencia entre las cuentas bancarias que constan en el acta de arqueo y los certificados bancarios aportados. (§90)

6. RECOMENDACIONES

A continuación, se formulan determinadas recomendaciones para la mejora de las cuentas y su rendición, que constituyen una reiteración de las de informes anteriores.

- 108 *Se considera conveniente reducir, mediante las reformas legales pertinentes, los plazos de tramitación y rendición de la Cuentas General de las entidades locales, de forma que sea posible aproximar la rendición de cuentas y, por tanto, el suministro de información contable y su control, a la gestión a la que hacen referencia.*

La existencia de plazos más cortos contribuiría a aproximar el control a la gestión, redundando de manera automática en una mayor utilidad, transparencia, oportunidad y relevancia de los resultados ofrecidos.

En consecuencia, se insta a los Poderes Públicos que resulten competentes a la adopción de las medidas legales oportunas, encaminadas a homogeneizar y reducir los plazos de rendición de cuentas en el ámbito del sector público local, estableciéndose como fecha recomendada para llevar a cabo dicha rendición, la del 30 de junio del ejercicio siguiente al que las mismas se refieran, con las adaptaciones y los períodos transitorios que sean necesarios para que su implantación se efectúe de una manera realista y efectiva.

- 109** *Instar a los órganos competentes de las administraciones estatal y autonómica a promover la cobertura de los puestos de trabajo reservados a funcionarios de administración local con habilitación de carácter nacional. La actuación ha de ir dirigida tanto a la convocatoria de procesos selectivos que permitan cubrir el déficit existente, como a regular, de una manera más precisa y racional los casos de agrupación de municipios, o las autorizaciones de acumulación de entidades a funcionarios.*
- 110** *Instar a los órganos competentes de las administraciones estatal y autonómica a reforzar la capacidad y la suficiencia de recursos y de medios cualificados de las intervenciones locales para el ejercicio de sus funciones de control interno de la actividad económico-financiera y presupuestaria de las entidades locales, la llevanza de contabilidad y la formación de la Cuenta General de aquéllas, impulsando su rendición en plazo.*
- 111** *Llevar a cabo las reformas normativas oportunas para condicionar la percepción de subvenciones, ayudas o transferencias de otras administraciones públicas a favor de las entidades locales, con independencia de su naturaleza, a la efectiva rendición de la Cuenta General. Estas medidas también habrían de referirse a la rendición por las entidades dependientes que forman parte de la Cuenta General de la entidad local.*
- 112** *Instar a los órganos de gobierno de las mancomunidades a que tomen las medidas oportunas para que las que están con actividad formen, aprueben y rindan sus cuentas y las que están inoperativas se disuelvan.*
- 113** *Habilitar a la Cámara de Cuentas de Andalucía, mediante las modificaciones legislativas pertinentes, para la imposición de multas coercitivas, como ocurre en otras comunidades autónomas (Consejo de Cuentas de Castilla y León, Sindicatura de Cuentas del Principado de Asturias y Consello de Contas de Galicia), en caso de incumplimiento de la obligación de rendición de cuentas o de falta de colaboración en el suministro de información requerido por esta Institución en su tarea fiscalizadora.*
- 114** *Instar a los órganos competentes de las administraciones estatal y autonómica para que, tan pronto tengan conocimiento de la falta de rendición de las cuentas generales de una entidad local, hagan efectivas, de manera oportuna, las medidas que ofrece la normativa, de modo que la aplicación de las mismas impulse en la práctica la rendición.*
- 115** *Fortalecer la asistencia y el asesoramiento a los municipios, especialmente a los de menos de 5.000 habitantes, por parte de las diputaciones provinciales. A tal fin, deberían potenciarse y desarrollarse los procedimientos ya existentes en estas entidades supramunicipales, disponiendo de mecanismos de seguimiento y control en relación con la eficacia de la asistencia prestada.*
- 116** *Propiciar, desde las distintas administraciones públicas y asociaciones representativas de entidades locales, tanto de ámbito estatal como autonómico, acciones divulgativas orientadas a sensibilizar a las entidades locales en el cumplimiento de la obligación legal de la rendición de cuentas.*

- 117** *Elaborar, tramitar y aprobar, por parte de las entidades locales, el presupuesto general del ejercicio en los plazos y conforme determina la legislación vigente. La prórroga de los presupuestos, aunque está prevista en la legislación, debe responder a situaciones excepcionales, ya que puede interferir en la actividad y ejecución presupuestaria local, por lo que se recomienda a las entidades locales que sólo utilicen este mecanismo, en los casos imprescindibles y no como un recurso habitual.*

Las entidades locales deben redoblar esfuerzos para que la formación, tramitación, aprobación y rendición de la Cuenta General, conforme al procedimiento y en los plazos establecidos, sea un objetivo prioritario, ya que, además de ser una exigencia legal, es un elemento clave para la transparencia, y más aún cuando el acto de aprobación no supone la conformidad con las actuaciones reflejadas en ella, ni genera responsabilidad por razón de las mismas.

- 118** *Las entidades locales han de iniciar la liquidación de aquellas entidades instrumentales deficitarias y sin actividad, y culminar los procesos de disolución de las sociedades en liquidación.*
- 119** *Utilizar el sistema de validaciones incorporado a la Plataforma de Rendición de Cuentas con carácter previo a la rendición de la Cuenta General, obteniendo información sobre la integridad y calidad de la misma, incluso antes de la presentación al Pleno para su aprobación, ya que ésta constituye un instrumento que facilita la corrección de deficiencias y errores antes de su aprobación.*
- 120** *Dado el elevado número de cuentas inactivas, canceladas o con denominación o identificación inadecuada que constan en las actas de arqueo y en los estados de tesorería de la memoria, los responsables de la tesorería de las entidades locales deberían depurar los citados estados.*
- 121** *Obtener certificados de los saldos en cuentas bancarias, a la fecha de cierre del ejercicio, y la conciliación de los mismos, en caso de que existan diferencias con los saldos contables.*

7. ANEXOS

7.1. Marco jurídico

El marco normativo está integrado, principalmente, por las siguientes disposiciones:

- Ley Orgánica 2/2007, de 19 de marzo, de Reforma del Estatuto de Autonomía de Andalucía.
- Ley 1/1988, de 17 de marzo, de la Cámara de Cuentas de Andalucía.
- Ley 7/1985, de 2 de abril, reguladora de las Bases del Régimen Local (LRBRL).
- Real Decreto Legislativo 781/1986, de 18 de abril, por el que se aprueba el Texto Refundido de las disposiciones legales vigentes en materia de Régimen Local (TRRL).
- Real Decreto Legislativo 2/2004, de 5 de marzo, por el que se aprueba el Texto Refundido de la Ley Reguladora de las Haciendas Locales (TRLRHL).
- Ley 5/2010, de 11 de junio, de Autonomía Local de Andalucía.
- Ley Orgánica 2/2012, de 27 de abril, de Estabilidad Presupuestaria y Sostenibilidad Financiera. (LOEPSF)
- Ley 27/2013, de 27 de diciembre, de Racionalización y Sostenibilidad de la Administración Local. (LRSAL)
- Real Decreto 500/1990, de 20 de abril por el que se desarrolla el Capítulo Primero del Título Sexto de la Ley 39/1988, de 28 de diciembre, reguladora de las Haciendas Locales, en materia de presupuestos.
- Orden EHA/3565/2008, de 3 de diciembre, por la que se aprueba la estructura de los presupuestos de las entidades locales.
- Orden HAP/1781/2013, de 20 de septiembre, por la que se aprueba la Instrucción del modelo normal de contabilidad local. (IMNCL)
- Orden HAP/1782/2013, de 20 de septiembre, por la que se aprueba la Instrucción del modelo simplificado de contabilidad local y se modifica la Instrucción del modelo básico de contabilidad local, aprobada por Orden EHA/4040/2004, de 23 de noviembre. (IMSCL)
- Resolución de 13 de enero de 2016 por la que se hace público el Acuerdo del Pleno de la Cámara de Cuentas de Andalucía de 22 de marzo de 2015.

7.2. Censo de entidades del sector público local andaluz y rendición de la cuenta general del ejercicio 2017

7.2.1. Diputaciones provinciales

| Entidad Principal | Tipo de Entidad | Denominación | Actividad | Aprobación presupuesto | Estado | Aprobación liq. ppto. | Estado | Aprobación Cta. Gral. | Estado | Rendición CCA | Rendición Cta. Gral. | Estado |
|-------------------|-----------------------|--|---|------------------------|--------|-----------------------|--------|-----------------------|--------|---------------|----------------------|------------|
| Almería | Diputación Provincial | Almería | ✓ | 23/12/2016 | P | 27/02/2018 | P | 28/09/2018 | P | Si | Si | 30/10/2018 |
| | Consortio | Extinción Incendios y Salvamento del Levante Almeriense | ✓ | | | | | | | Si | | |
| | Consortio | Sector II de la provincia de Almería para la gestión de residuos | ✓ | | | | | | | Si | | |
| | OA | Instituto Almeriense de Tutela | ✓ | | | | | | | Si | | |
| | OA | Instituto de Estudios Almerienses | ✓ | | | | | | | Si | | |
| | OA | Patronato para el Centro Asociado de la UNED | ✓ | | | | | | | Si | | |
| SM | | Gestión de Aguas del Levante Almeriense, S.A. | ✓ | | | | | | Si | | | |
| Cádiz | Diputación Provincial | Cádiz | ✓ | | | | | | | No | | |
| | Consortio | Bahía de Cádiz | ✓ | | | | | | | No | | |
| | Consortio | Bomberos de la Provincia de Cádiz | ✓ | | | | | | | No | | |
| | Consortio | C. Institución Ferial de Cádiz | ✓ | | | | | | | No | | |
| | Fundación | F. Medio Ambiente, Energía y Sostenibilidad Provincia de Cádiz | ✓ | | | | | | | No | | |
| | OA | Fundación Provincial Cultura | ✓ | | | | | | | No | | |
| | OA | Instituto Empleo y Desarrollo Tecnológico | ✓ | | | | | | | No | | |
| | OA | Patronato de Vivienda | ✓ | | | | | | | No | | |
| | OA | Patronato Provincial de Turismo | ✓ | | | | | | | No | | |
| | SM | | Empresa Provincial de Vivienda y Suelo De Cádiz | ✓ | | | | | | No | | |
| | SM | | Empresa Provincial Informática S.A. | ✓ | | | | | | No | | |
| | SM | | Turismo Gaditano S.A. | ✓ | | | | | | No | | |

| Entidad Principal | Tipo de Entidad | Denominación | Actividad | Aprobación presupuesto | Estado | Aprobación liq. ppto. | Estado | Aprobación Cta. Gral. | Estado | Rendida CCA | Rendición Cta. Gral. | Estado |
|-----------------------|------------------------|--|-----------|------------------------|--------|-----------------------|--------|-----------------------|--------|-------------|----------------------|--------|
| | Diputación Provincial | Córdoba | V | 26/01/2017 | FP | 02/02/2018 | P | 19/09/2018 | P | SI | 22/10/2018 | P |
| | Consortio | Provincial de Prevención y Extinción de Incendios y Protección Civil | V | | | | | | | SI | | |
| | Fundación | Asociación española de municipios del olivo | V | | | | | | | SI | | |
| | OA | Agencia Provincial de la Energía | V | | | | | | | SI | | |
| | OA | Fundación Provincial Artes Plásticas Rafael Botí | V | | | | | | | SI | | |
| | OA | Instituto Cooperación Hacienda Local | V | | | | | | | SI | | |
| Córdoba | OA | Instituto Provincial de Bienestar Social | V | | | | | | | SI | | |
| | OA | Instituto Provincial de desarrollo económico | V | | | | | | | SI | | |
| | OA | Patronato Provincial de Turismo | V | | | | | | | SI | | |
| | SM | Empresa Provincial de Aguas de Córdoba S.A. | V | | | | | | | SI | | |
| | SM | Empresa Provincial de Informática S.A. | V | | | | | | | SI | | |
| | SM | Empresa Provincial de Residuos y Medio Ambiente S.A. | V | | | | | | | SI | | |
| | SM | Promotora Provincial de Viviendas de Córdoba S.A. | V | | | | | | | SI | | |
| Diputación Provincial | Granada | | V | 06/04/2017 | FP | 01/03/2018 | P | 27/09/2018 | P | SI | 24/10/2018 | P |
| Consortio | Provincial | Servicio Prevención Extinción Incendios Salvamento Granada | V | | | | | | | SI | | |
| Consortio | Urbanístico | del Barranco del Poqueira | V | | | | | | | No | | |
| OA | Agencia Provincial | de Extinción de Incendios | V | | | | | | | SI | | |
| OA | Patronato CEMCI | | V | | | | | | | SI | | |
| OA | Patronato García Lorca | | V | | | | | | | SI | | |
| OA | Patronato Provincial | de Turismo | V | | | | | | | SI | | |
| OA | Servicio Provincial | Tributario | V | | | | | | | SI | | |
| SM | Empresa Provincial | de Vivienda, suelo y Equipamiento de Granada S.A. | V | | | | | | | SI | | |

| Entidad Principal | Tipo de Entidad | Denominación | Actividad | Aprobación presupuesto | Estado | Aprobación liq. ppto. | Estado | Aprobación Cta. Gral. | Estado | Rendida CCA | Rendición Cta. Gral. | Estado |
|-------------------|-----------------------|--|-----------|------------------------|--------|-----------------------|--------|-----------------------|--------|-------------|----------------------|--------|
| Granada | SM | Granada Desarrollo Innova, S.A. | V | | | | | | | Si | | |
| | Diputación Provincial | Huelva | V | 30/12/2016 | P | 27/02/2018 | P | 25/09/2018 | P | Si | 17/10/2018 | P |
| | Consorcio | Fundación Zenobia-Juan Ramón Jiménez | V | | | | | | | Si | | |
| | Consorcio | Provincial contra Incendios y Salvamentos de Huelva | V | | | | | | | Si | | |
| Huelva | OA | Patronato Provincial de Turismo | V | | | | | | | Si | | |
| | OA | Servicios Provincial Recaudación y Gestión Tributaria | V | | | | | | | Si | | |
| | SM | Empresa Provincial de la Vivienda, Suelo y Equipamiento de Huelva S.A., en liquidación | V | | | | | | | Si | | |
| | Diputación Provincial | Jaén | V | 29/11/2016 | P | 22/02/2018 | P | 27/07/2018 | P | Si | 11/10/2018 | P |
| | Consorcio | Aguas del Rumbiar | V | | | | | | | Si | | |
| | Consorcio | Aguas El Condado | V | | | | | | | Si | | |
| | Consorcio | Aguas La Loma | V | | | | | | | Si | | |
| | Consorcio | Aguas Sierra de Segura | V | | | | | | | Si | | |
| | Consorcio | Aguas Viboras Queibrajano | V | | | | | | | Si | | |
| | Consorcio | para el Desarrollo de la Provincia de Jaén | V | | | | | | | Si | | |
| Jaén | Consorcio | Residuos Sólidos Urbanos Condado, Segura y Las Villas | V | | | | | | | Si | | |
| | Consorcio | Residuos Sólidos Urbanos Guadalquivir | V | | | | | | | Si | | |
| | Consorcio | Residuos Sólidos Urbanos Guadil | V | | | | | | | Si | | |
| | Consorcio | Residuos Sólidos Urbanos Jaén-Sierra Sur | V | | | | | | | Si | | |
| | Consorcio | Residuos Sólidos Urbanos La Loma | V | | | | | | | Si | | |
| | Consorcio | Residuos Sólidos Urbanos Sierra de Cazorla | V | | | | | | | Si | | |
| | Consorcio | SPEIS Sierra de Cazorla | V | | | | | | | Si | | |
| | Consorcio | SPEIS Sierra de Segura | V | | | | | | | Si | | |

| Entidad Principal | Tipo de Entidad | Denominación | Actividad | Aprobación presupuesto | Estado | Aprobación liq. ppto. | Estado | Aprobación Cta. Gral. | Estado | Rendida CCA | Rendición Cta. Gral. | Estado |
|-------------------|-----------------------|--|---------------|------------------------|--------|-----------------------|--------|-----------------------|--------|-------------|----------------------|--------|
| | Consortio | Vía Verde del Aceite | V | | | | | | | Si | | |
| | Fundación | F. Estrategias Desarrollo Económico Social de la Provincia de Jaén | V | | | | | | | Si | | |
| | OA | Instituto Estudios Gienenses | V | | | | | | | Si | | |
| Jaén | OA | Servicios Provincial Gestión y Recaudación | V | | | | | | | Si | | |
| | SM | Agencia de Gestión Energética de la Provincia de Jaén, S.A. en liquidación | En disolución | | | | | | | Si | | |
| | SM | Empresa Provincial Vivienda y Suelo de Jaén S.A. | V | | | | | | | No | | |
| | SM | Prov. Artes Gráficas de Jaén | V | | | | | | | Si | | |
| | Diputación Provincial | Málaga | V | | | | | | | No | | |
| | Consortio | Montes-Alta Axarquía | V | | | | | | | No | | |
| | Consortio | Parque Maquinaria Zona Nororiental | V | | | | | | | No | | |
| | Consortio | Provincial para el Mantenimiento y Conservación de las Instalaciones de Agua, Saneamiento y Depuración Municipal de la Provincia de Málaga | V | | | | | | | No | | |
| Málaga | Consortio | Provincial para la Gestión de los Residuos Sólidos Urbanos de Málaga | V | | | | | | | No | | |
| | Consortio | Servicio de Prevención y Extinción de Incendios, Salvamento y Protección Civil de la Provincia de Málaga | V | | | | | | | No | | |
| | OA | Patrónato Provincial de Recaudación | V | | | | | | | No | | |
| | SM | Turismo y Planificación Costa del Sol S.L.U. | V | | | | | | | No | | |
| | Diputación Provincial | Sevilla | V | 29/12/2016 | P | 23/02/2018 | P | 27/09/2018 | P | Si | 30/10/2018 | P |
| | Consortio | Aguas del Huesna | V | | | | | | | Si | | |
| | Consortio | Aguas Sierra Sur | V | | | | | | | No | | |
| Sevilla | Consortio | Provincial Aguas de Sevilla | V | | | | | | | Si | | |
| | Fundación | Fundación Vía Verde de la Sierra | V | | | | | | | Si | | |
| | OA | Asistencia Económica y Fiscal | V | | | | | | | Si | | |

| Entidad Principal | Tipo de Entidad | Denominación | Actividad | Aprobación presupuesto | Estado | Aprobación liq. ppto. | Estado | Aprobación Cta. Grai. | Estado | Rendida CCA | Rendición Cta. Grai. | Estado |
|-------------------|-----------------|---------------------------------|-----------|------------------------|--------|-----------------------|--------|-----------------------|--------|-------------|----------------------|--------|
| | OA | Casa de la Provincia | V | | | | | | | Si | | |
| | SM | PRODETUR, S.A. | V | | | | | | | Si | | |
| Sevilla | SM | Provincial de Informática, S.A. | V | | | | | | | Si | | |
| | SM | Sevilla Activa, S.A. | V | | | | | | | Si | | |

7.2.2. Ayuntamientos

| Entidad Principal | Denominación | Provincia | Tipo de Entidad | Población | Actividad | Aprobación ppto. | Estado | Aprobación liq. ppto. | Estado | Aprobación Cta. Gral. | Estado | Rendida CCA | Rendición Cta. Gral. | Estado |
|------------------------|---|-----------|-----------------|-----------|-----------|------------------|--------|-----------------------|--------|-----------------------|--------|-------------|----------------------|--------|
| Abla | Abla | Almería | Ayuntamiento | 1267 | V | 20/01/2017 | FP | 27/03/2018 | P | 13/07/2018 | P | Si | 28/09/2018 | P |
| Abrucena | Abrucena | Almería | Ayuntamiento | 1170 | V | 04/01/2017 | FP | 20/02/2018 | P | 30/05/2018 | P | Si | 25/07/2018 | P |
| Adamuz | Adamuz | Córdoba | Ayuntamiento | 4236 | V | 01/01/2017 | FP | 19/04/2018 | FP | 25/09/2018 | P | Si | 26/09/2018 | P |
| Adra | Adra | Almería | Ayuntamiento | 24697 | V | 11/02/2015 | P | 16/03/2018 | P | 10/10/2018 | FP | Si | 31/10/2018 | P |
| Agrón | Agrón | Granada | Ayuntamiento | 290 | V | 18/02/2017 | FP | 26/03/2018 | P | 06/11/2018 | FP | Si | 10/12/2018 | FP |
| Aguadulce | Aguadulce | Sevilla | Ayuntamiento | 2047 | V | 26/01/2017 | FP | 07/05/2018 | FP | 29/11/2018 | FP | Si | 14/12/2018 | FP |
| Aguilar de la Frontera | Aguilar de la Frontera Promoción y Desarrollo | Córdoba | Ayuntamiento | 13476 | V | | | | | | | No | | |
| Alájar | Alájar | Huelva | Ayuntamiento | 777 | V | | | | | | | No | | |
| Alameda | Alameda de la Zona Norte de Antequera | Málaga | Ayuntamiento | 5384 | V | | | | | | | No | | |
| Alameda | Alameda de la Zona Norte de Antequera | Málaga | Consorcio | | V | | | | | | | No | 5384 | |
| Alamedilla | Alamedilla | Granada | Ayuntamiento | 606 | V | | | | | | | No | | |
| Alanís | Alanís | Sevilla | Ayuntamiento | 1781 | V | | | | | | | No | | |
| Alanís | Solana de la Bernalda S.A. | Sevilla | SM | | V | | | | | | | No | 1781 | |
| Albaida del Aljarafe | Albaida del Aljarafe | Sevilla | Ayuntamiento | 3137 | V | | | | | | | No | | |
| Albánchez | Albánchez | Almería | Ayuntamiento | 754 | V | 19/05/2017 | FP | 27/03/2018 | P | 07/09/2018 | P | Si | 18/09/2018 | P |
| Albánchez de Mágina | Albánchez de Mágina | Jaén | Ayuntamiento | 1060 | V | | | | | | | No | | |
| Alboloduy | Alboloduy | Almería | Ayuntamiento | 610 | V | | | | | | | No | | |
| Albolote | Albolote | Granada | Ayuntamiento | 18660 | V | 31/12/2016 | P | 27/02/2018 | P | 12/07/2018 | P | Si | 19/10/2018 | P |
| Albolote | Promoción Económica y Empleo | Granada | OA | | V | | | | | | | Si | 18660 | |

| Entidad Principal | Denominación | Provincia | Tipo de Entidad | Población | Actividad | Aprobación ppto. | Estado | Aprobación liq. ppto. | Estado | Aprobación Cta. Gral. | Estado | Rendición Cta. Gral. | Rendida CCA | Estado |
|-----------------------|---|-----------|-----------------|-----------|-----------|------------------|--------|-----------------------|--------|-----------------------|--------|----------------------|-------------|--------|
| Albolote | Empresa Municipal del Suelo y Desarrollo Urbanístico S.L. La Cartuja de Albolote, S.L. | Granada | SM | | ✓ | | | | | | | 18660 | SI | |
| Albondón | Albondón | Granada | Ayuntamiento | 745 | ✓ | | | | | | | | No | |
| Albox | Albox | Almería | Ayuntamiento | 11481 | ✓ | | | | | | | | No | |
| Albox | Empresa Crecimiento Econ. y Promoción Empleo | Almería | SM | | ✓ | | | | | | | 11481 | No | |
| Albuñán | Albuñán | Granada | Ayuntamiento | 418 | ✓ | 27/12/2016 | P | 24/04/2018 | FP | 03/10/2018 | FP | 30/10/2018 | SI | P |
| Albuñol | Albuñol | Granada | Ayuntamiento | 6998 | ✓ | | | | | | | | No | |
| Albuñuelas | Albuñuelas | Granada | Ayuntamiento | 836 | ✓ | 08/05/2017 | FP | 27/02/2018 | P | 10/10/2018 | FP | 19/10/2018 | SI | P |
| Alcalá de Guadaíra | Alcalá de Guadaíra | Sevilla | Ayuntamiento | 75106 | ✓ | 11/04/2017 | FP | 23/03/2018 | P | 20/09/2018 | P | 28/09/2018 | SI | P |
| Alcalá de Guadaíra | Alcalá Innova | Sevilla | Fundación | | ✓ | | | | | | | 75106 | No | |
| Alcalá de Guadaíra | Alcalá Comunicación Municipal, S.A. | Sevilla | SM | | ✓ | | | | | | | 75106 | No | |
| Alcalá de Guadaíra | Alcalá Territorial, S.A. | Sevilla | SM | | ✓ | | | | | | | 75106 | No | |
| Alcalá de Guadaíra | Innovar en Alcalá de Guadaíra, S.L. | Sevilla | SM | | ✓ | | | | | | | 75106 | SI | |
| Alcalá de los Gazules | Alcalá de los Gazules | Cádiz | Ayuntamiento | 5258 | ✓ | | | | | | | | No | |
| Alcalá de los Gazules | Empresa Municipal Fomento, S.A. | Cádiz | SM | | ✓ | | | | | | | 5258 | No | |
| Alcalá del Río | Alcalá del Río | Sevilla | Ayuntamiento | 11950 | ✓ | | | | | | | | No | |
| Alcalá del Río | Sodealrío, S.L. | Sevilla | SM | | ✓ | | | | | | | 11950 | No | |
| Alcalá del Valle | Alcalá del Valle | Cádiz | Ayuntamiento | 5150 | ✓ | | | | | | | | No | |
| Alcalá la Real | Alcalá la Real | Jaén | Ayuntamiento | 21758 | ✓ | 17/02/2017 | FP | 01/03/2018 | P | 18/10/2018 | FP | 13/11/2018 | SI | FP |

| Entidad Principal | Denominación | Provincia | Tipo de Entidad | Población | Actividad | Aprobación ppto. | Estado | Aprobación liq. ppto. | Estado | Aprobación Cta. Gral. | Estado | Rendida CCA | Rendición Cta. Gral. | Estado |
|----------------------|---|-----------|-----------------|-----------|---------------|------------------|--------|-----------------------|--------|-----------------------|--------|-------------|----------------------|--------|
| Alcalá la Real | Aguas de Alcalá La Real Empresa Municipal, S.A. Jardines y Medio Ambiente, S.A. | Jaén | SM | | ✓ | | | | | | | Si | 21758 | |
| Alcaracejos | Alcaracejos Patronato Municipal Vivienda y Servicios Alcavise | Córdoba | Ayuntamiento | 1496 | ✓ | | | | | | | No | | |
| Alcaudín | Alcaudín | Málaga | Ayuntamiento | 2253 | ✓ | | | | | | | No | | |
| Alcaudete | Alcaudete | Jaén | Ayuntamiento | 10634 | ✓ | 16/01/2017 | FP | 14/03/2018 | P | 19/07/2018 | P | Si | 31/10/2018 | P |
| Alcolea | Alcolea | Almería | Ayuntamiento | 811 | ✓ | | | | | | | No | | |
| Alcolea del Río | Alcolea del Río | Sevilla | Ayuntamiento | 3413 | ✓ | | | | | | | No | | |
| Alcántar | Alcántar | Almería | Ayuntamiento | 577 | ✓ | | | | | | | No | | |
| Alcudia de Monteagud | Alcudia de Monteagud | Almería | Ayuntamiento | 148 | ✓ | | | | | | | No | | |
| Aldeaquemada | Aldeaquemada | Jaén | Ayuntamiento | 503 | ✓ | | | | | | | No | | |
| Aldeaquemada | Municipal de Electricidad de Aldeaquemada, S.L. | Jaén | SM | | ✓ | | | | | | | No | 503 | |
| Aldeire | Aldeire | Granada | Ayuntamiento | 635 | ✓ | 18/05/2017 | FP | 29/01/2018 | P | 31/05/2018 | P | Si | 22/10/2018 | P |
| Alfacar | Alfacar | Granada | Ayuntamiento | 5440 | ✓ | 10/01/2017 | FP | 21/02/2018 | P | 26/07/2018 | P | Si | 10/08/2018 | P |
| Alfarnate | Alfarnate | Málaga | Ayuntamiento | 1113 | ✓ | | | | | | | No | | |
| Alfarnatejo | Alfarnatejo | Málaga | Ayuntamiento | 397 | ✓ | | | | | | | No | | |
| Algámitas | Algámitas | Sevilla | Ayuntamiento | 1284 | ✓ | | | | | | | No | | |
| Algar | Algar | Cádiz | Ayuntamiento | 1433 | ✓ | 28/12/2017 | FP | 23/04/2018 | FP | 25/07/2018 | P | Si | 13/09/2018 | P |
| Algarinejo | Algarinejo | Granada | Ayuntamiento | 2677 | ✓ | | | | | | | No | | |
| Algarinejo | Algarinejo | Cádiz | SM | | Sin actividad | | | | | | | No | 1433 | |

| Entidad Principal | Denominación | Provincia | Tipo de Entidad | Población | Actividad | Aprobación ppto. | Estado | Aprobación liq. ppto. | Estado | Aprobación Cta. Gral. | Estado | Rendición Cta. Gral. | Rendida CCA | Estado |
|--------------------|--|----------------------|-----------------|--------------|---------------|------------------|------------|-----------------------|------------|-----------------------|------------|----------------------|-------------|------------|
| Algarrobo | Algarrobo | Málaga | Ayuntamiento | 6284 | ✓ | | | | | | | | No | No |
| Algatocín | Algatocín | Málaga | Ayuntamiento | 778 | ✓ | | | | | | | | No | No |
| Algeciras | Algeciras | Cádiz | Ayuntamiento | 121133 | ✓ | | | | | | | | No | No |
| | Fundación Municipal Universitaria | Cádiz | OA | | ✓ | | | | | | | 121133 | No | 121133 |
| | Actividades de Limpieza y Gestión S.A. | Cádiz | SM | | ✓ | | | | | | | 121133 | No | 121133 |
| | Empresa Municipal de Aguas, S.A. | Cádiz | SM | | ✓ | | | | | | | 121133 | No | 121133 |
| Algodonales | Empresa Municipal de Suelo y Vivienda, S.A., en liquidación | Cádiz | SM | | En disolución | | | | | | | 121133 | No | 121133 |
| | Medios de comunicación del Ayuntamiento de Algeciras, S.A. | Cádiz | SM | | ✓ | | | | | | | 121133 | No | 121133 |
| Alhabia | Alhabia | Almería | Ayuntamiento | 5630 | ✓ | | | | | | | | No | No |
| Alhama de Almería | Alhama de Almería | Almería | Ayuntamiento | 678 | ✓ | | | | | | | | No | No |
| | Alhama de Almería | Almería | Ayuntamiento | 3653 | ✓ | | | | | | | | No | No |
| Alhama de Granada | Alhama de Granada | Granada | Ayuntamiento | 5981 | ✓ | | | | | | | | No | No |
| | Desarrollo Urbanístico de Alhama y Ventas, Surge S.A. en liquidación | Granada | SM | | En disolución | | | | | | | 5981 | No | 5981 |
| | Alhaurín de la Torre | Alhaurín de la Torre | Málaga | Ayuntamiento | 39153 | ✓ | 29/12/2016 | P | 01/03/2018 | P | 16/11/2018 | FP | Si | 22/11/2018 |
| Alhaurín el Grande | Alhaurín el Grande | Málaga | Ayuntamiento | 24720 | ✓ | | | | | | | | No | No |
| | Desarrollo Local Fahala | Málaga | OA | | ✓ | | | | | | | 24720 | No | 24720 |
| | Patronato Municipal de Viviendas | Málaga | OA | | ✓ | | | | | | | 24720 | No | 24720 |

| Entidad Principal | Denominación | Provincia | Tipo de Entidad | Población | Actividad | Aprobación ppto. | Estado | Aprobación liq. ppto. | Estado | Aprobación Cta. Gral. | Estado | Rendida CCA | Rendición Cta. Gral. | Estado |
|---------------------|--|-----------|-----------------|-----------|---------------|------------------|--------|-----------------------|--------|-----------------------|--------|-------------|----------------------|--------|
| Alhaurín el Grande | Alhaurín Televisión, S.L. liquidación | Málaga | SM | | En disolución | | | | | | | No | 24720 | |
| Alhendín | Alhendín | Granada | Ayuntamiento | 8928 | V | 12/06/2017 | FP | 28/05/2018 | FP | 04/12/2018 | FP | Si | 17/12/2018 | FP |
| Alicún | Alicún | Almería | Ayuntamiento | 217 | V | 12/01/2017 | FP | 31/03/2018 | P | 21/09/2018 | P | Si | 15/11/2018 | FP |
| Alicún de Ortega | Alicún de Ortega | Granada | Ayuntamiento | 495 | V | | | | | | | No | | |
| Aljaraque | Aljaraque | Huelva | Ayuntamiento | 20836 | V | | | | | | | No | | |
| | Patronato Municipal de Deportes | Huelva | OA | | V | | | | | | | No | 20836 | |
| Almáchar | Almáchar | Málaga | Ayuntamiento | 1814 | V | 15/12/2016 | P | 19/03/2018 | P | 10/10/2018 | FP | Si | 25/10/2018 | P |
| Almadén de la Plata | Almadén de la Plata | Sevilla | Ayuntamiento | 1424 | V | | | | | | | No | | |
| | Sodealmaden, S.L. | Sevilla | SM | | Sin actividad | | | | | | | No | 1424 | |
| Almargen | Almargen | Málaga | Ayuntamiento | 2004 | V | 20/01/2017 | FP | 27/02/2018 | P | 08/10/2018 | FP | Si | 31/10/2018 | P |
| Almedinilla | Almedinilla | Córdoba | Ayuntamiento | 2455 | V | 31/12/2016 | P | 27/02/2018 | P | 27/08/2018 | P | Si | 05/10/2018 | P |
| | Desarrollo de Almedinilla, S.L. | Córdoba | SM | | V | | | | | | | Si | 2455 | |
| Almegíjar | Almegíjar | Granada | Ayuntamiento | 362 | V | | | | | | | No | | |
| Almensevilla | Almensevilla | Sevilla | Ayuntamiento | 5929 | V | | | | | | | No | | |
| | Almería | Almería | Ayuntamiento | 195389 | V | 27/02/2017 | FP | 22/02/2018 | P | 28/09/2018 | P | Si | 22/10/2018 | P |
| | Gerencia Municipal de Urbanismo | Almería | OA | | V | | | | | | | Si | 195389 | |
| | Patronato Municipal de Deportes | Almería | OA | | V | | | | | | | Si | 195389 | |
| | Patronato Municipal de Escuelas Infantiles | Almería | OA | | V | | | | | | | Si | 195389 | |
| | Empresa Municipal Almería Turística, S.A. | Almería | SM | | V | | | | | | | Si | 195389 | |
| | Empresa Municipal Almería Urban S.A. | Almería | SM | | V | | | | | | | Si | 195389 | |

| Entidad Principal | Denominación | Provincia | Tipo de Entidad | Población | Actividad | Aprobación ppto. | Estado | Aprobación liq. ppto. | Estado | Aprobación Cta. Gral. | Estado | Rendida CCA | Rendición Cta. Gral. | Estado |
|--------------------|---|-----------|-----------------|-----------|-----------|------------------|--------|-----------------------|--------|-----------------------|--------|-------------|----------------------|--------|
| Almería | Empresa Municipal Almería XXI, S.A. | Almería | SM | | ✓ | | | | | | | SI | 195389 | |
| | Interalmería TV, S.A. | Almería | SM | | ✓ | | | | | | | SI | 195389 | |
| Almórcita | Almórcita | Almería | Ayuntamiento | 174 | ✓ | | | | | | | No | | |
| Almódovar del Río | Almódovar del Río | Córdoba | Ayuntamiento | 7982 | ✓ | 22/12/2016 | P | 07/03/2018 | P | 27/09/2018 | P | SI | 19/10/2018 | P |
| Almogía | Almogía | Málaga | Ayuntamiento | 3765 | ✓ | 23/01/2017 | FP | 20/03/2018 | P | 05/11/2018 | FP | SI | 12/11/2018 | FP |
| Almonaster la Real | Almonaster la Real | Huelva | Ayuntamiento | 1848 | ✓ | 23/12/2016 | P | 27/03/2018 | P | 27/09/2018 | P | SI | 18/10/2018 | P |
| | Almonte | Huelva | Ayuntamiento | 23272 | ✓ | | | | | | | No | | |
| | Avantur, S.A. | Huelva | SM | | ✓ | | | | | | | No | 23272 | |
| | Doñana Comunicación, S.A. | Huelva | SM | | ✓ | | | | | | | No | 23272 | |
| | Empresa de Inserción Laboral del Territorio | Huelva | SM | | ✓ | | | | | | | No | 23272 | |
| Almonte | Discapacitado, S.A. | Huelva | SM | | ✓ | | | | | | | No | 23272 | |
| | Empresa Municipal Almonte Territorio Sostenible, S.A. | Huelva | SM | | ✓ | | | | | | | No | 23272 | |
| | Exclusivas Doñana, S.L. | Huelva | SM | | ✓ | | | | | | | No | 23272 | |
| | Servicios de Ayuda a Domicilio de Almonte, S.L. | Huelva | SM | | ✓ | | | | | | | No | 23272 | |
| | Almuñécar | Granada | Ayuntamiento | 27135 | ✓ | | | | | | | No | | |
| | Centro Tercera Edad | Granada | OA | | ✓ | | | | | | | No | 27135 | |
| Almuñécar | Patronato Municipal de Deportes | Granada | OA | | ✓ | | | | | | | No | 27135 | |
| | Patronato Municipal de Turismo | Granada | OA | | ✓ | | | | | | | No | 27135 | |
| Álora | Álora | Málaga | Ayuntamiento | 12924 | ✓ | | | | | | | No | | |
| Alosno | Alosno | Huelva | Ayuntamiento | 3954 | ✓ | 02/01/2017 | FP | 08/05/2018 | FP | 01/10/2018 | P | SI | 16/10/2018 | P |
| Alozaina | Alozaina | Málaga | Ayuntamiento | 2017 | ✓ | | | | | | | No | | |

| Entidad Principal | Denominación | Provincia | Tipo de Entidad | Población | Actividad | Aprobación ppto. | Estado | Aprobación liq. ppto. | Estado | Aprobación Cta. Gral. | Estado | Rendida CCA | Rendición Cta. Gral. | Estado |
|------------------------|--|-----------|-----------------|-----------|-----------|------------------|--------|-----------------------|--------|-----------------------|--------|-------------|----------------------|--------|
| Alpandeire | Alpandeire | Málaga | Ayuntamiento | 244 | V | 21/04/2017 | FP | 15/03/2018 | P | 20/09/2018 | P | Si | 19/11/2018 | FP |
| Alpujarra de la Sierra | Alpujarra de la Sierra | Granada | Ayuntamiento | 1021 | V | 19/12/2016 | P | 28/03/2018 | P | 20/09/2018 | P | Si | 19/10/2018 | P |
| Alquife | Alquife | Granada | Ayuntamiento | 665 | V | | | | | | | No | | |
| Alsodux | Alsodux | Almería | Ayuntamiento | 132 | V | | | | | | | No | | |
| Andújar | Andújar | Jaén | Ayuntamiento | 37611 | V | 08/02/2017 | FP | 16/03/2018 | P | 27/09/2018 | P | Si | 26/10/2018 | P |
| | Promoción y Desarrollo | Jaén | OA | | V | | | | | | | Si | 37611 | |
| Antas | Antas | Almería | Ayuntamiento | 3124 | V | | | | | | | No | | |
| Antequera | Antequera | Málaga | Ayuntamiento | 41104 | V | | | | | | | No | | |
| | Fundación Municipal de Cultural | Málaga | OA | | V | | | | | | | No | 41104 | |
| | Patronato Deportivo Municipal | Málaga | OA | | V | | | | | | | No | 41104 | |
| | Promoción y Desarrollo | Málaga | OA | | V | | | | | | | No | 41104 | |
| Antequera | Empresa Municipal de Abastecimientos de Aguas de Antequera del Torcal S.A. | Málaga | SM | | V | | | | | | | No | 41104 | |
| | Promoción y Exploración Recursos de Antequera y Comarca, S.A. | Málaga | SM | | V | | | | | | | No | 41104 | |
| Añora | Añora | Córdoba | Ayuntamiento | 1553 | V | | | | | | | No | | |
| | Residencia Municipal Mayores Fernando Santos | Córdoba | OA | | V | | | | | | | No | 1553 | |
| Aracena | Aracena | Huelva | Ayuntamiento | 8048 | V | | | | | | | No | | |
| | Patronato Municipal de Deportes | Huelva | OA | | V | | | | | | | No | 8048 | |

| Entidad Principal | Denominación | Provincia | Tipo de Entidad | Población | Actividad | Aprobación ppto. | Estado | Aprobación liq. ppto. | Estado | Aprobación Cta. Gral. | Estado | Rendición Cta. Gral. | Estado |
|-------------------|-----------------------------------|-----------|-----------------|-----------|-----------|------------------|--------|-----------------------|--------|-----------------------|--------|----------------------|------------|
| Aracena | Vivienda y Desar. Aracena, S.L. | Huelva | SM | | ✓ | | | | | | | No | 8048 |
| Arahal | Arahal | Sevilla | Ayuntamiento | 19532 | ✓ | | | | | | | No | |
| | Desdearahal, S.L. | Sevilla | SM | | ✓ | | | | | | | No | 19532 |
| Arboles | Arboles | Almería | Ayuntamiento | 4463 | ✓ | 26/01/2017 | FP | 26/02/2018 | P | 25/07/2018 | P | SI | 05/10/2018 |
| Árchez | Árchez | Málaga | Ayuntamiento | 405 | ✓ | | | | | | | No | |
| | Archidona | Málaga | Ayuntamiento | 8398 | ✓ | 30/06/2017 | FP | 27/03/2018 | P | 22/11/2018 | FP | SI | 07/12/2018 |
| | ADR-Nororma | Málaga | Fundación | | ✓ | | | | | | | No | 8398 |
| Archidona | Instituto Patrimonio de Archidona | Málaga | OA | | ✓ | | | | | | | SI | 8398 |
| | Patronato Municipal Deportivo | Málaga | OA | | ✓ | | | | | | | SI | 8398 |
| | Arcos de la Frontera | Cádiz | Ayuntamiento | 30983 | ✓ | | | | | | | No | |
| | Instituto Campo Vidal | Cádiz | OA | | ✓ | | | | | | | No | 30983 |
| | Ecoreciclajes de Arcos, S.L. | Cádiz | SM | | ✓ | | | | | | | No | 30983 |
| Ardales | Ardales | Málaga | Ayuntamiento | 2469 | ✓ | | | | | | | No | |
| | Patronato Municipal de Turismo | Málaga | OA | | ✓ | | | | | | | No | 2469 |
| Arenas | Arenas | Málaga | Ayuntamiento | 1190 | ✓ | | | | | | | No | |
| Arenas del Rey | Arenas del Rey | Granada | Ayuntamiento | 1179 | ✓ | | | | | | | No | |
| Arjona | Arjona | Jaén | Ayuntamiento | 5662 | ✓ | 08/05/2017 | FP | 28/03/2018 | P | 20/09/2018 | P | SI | 25/10/2018 |
| Arjonilla | Arjonilla | Jaén | Ayuntamiento | 3654 | ✓ | 04/05/2017 | FP | 05/03/2018 | P | 30/07/2018 | P | SI | 18/10/2018 |
| | Armilla | Granada | Ayuntamiento | 24028 | ✓ | | | | | | | No | |
| Armilla | Armuvissa I, S.A. | Granada | SM | | ✓ | | | | | | | No | 24028 |
| | Feria de Muestras de Armilla S.A. | Granada | SM | | ✓ | | | | | | | No | 24028 |

| Entidad Principal | Denominación | Provincia | Tipo de Entidad | Población | Actividad | Aprobación ppto. | Estado | Aprobación liq. ppto. | Estado | Aprobación Cta. Gral. | Estado | Rendida CCA | Rendición Cta. Gral. | Estado |
|-----------------------|---|-----------|-----------------|-----------|-----------|------------------|--------|-----------------------|--------|-----------------------|--------|-------------|----------------------|--------|
| Armuña de Almanzora | Armuña de Almanzora | Almería | Ayuntamiento | 327 | V | | | | | | | No | | |
| Aroche | Aroche | Huelva | Ayuntamiento | 3131 | V | | | | | | | No | | |
| | Endaro Aroche, S.L.U. | Huelva | SM | | V | | | | | | | No | 3131 | |
| Arquillos | Arquillos | Jaén | Ayuntamiento | 1797 | V | 05/06/2017 | FP | 09/07/2018 | FP | 05/11/2018 | FP | Si | 16/11/2018 | FP |
| Arriate | Arriate | Málaga | Ayuntamiento | 4094 | V | | | | | | | No | | |
| Arroyo del Ojanco | Arroyo del Ojanco | Jaén | Ayuntamiento | 2353 | V | | | | | | | No | | |
| Arroyomolinos de León | Arroyomolinos de León | Huelva | Ayuntamiento | 981 | V | | | | | | | No | | |
| Atajate | Atajate | Málaga | Ayuntamiento | 167 | V | | | | | | | No | | |
| Atajate | Gerencia Municipal Servicios y Actividades Económicas | Málaga | OA | | V | | | | | | | No | 167 | |
| Atarfe | Atarfe | Granada | Ayuntamiento | 18392 | V | | | | | | | No | | |
| | Atarfe Ciudad Deportiva S.A. (ACIDES) | Granada | SM | | V | | | | | | | No | 18392 | |
| | Proyecto Atarfe, S.A. | Granada | SM | | V | | | | | | | No | 18392 | |
| Ayamonte | Ayamonte | Huelva | Ayuntamiento | 20714 | V | 19/07/2017 | FP | 10/07/2018 | FP | 27/09/2018 | P | Si | 15/10/2018 | P |
| | Patronato Municipal de Deportes Terrenos Urbanizables Ayamonte S.A. | Huelva | OA | | V | | | | | | | Si | 20714 | |
| Aznalcázar | Aznalcázar | Sevilla | Ayuntamiento | 4493 | V | | | | | | | No | | |
| Aznalcóllar | Aznalcóllar | Sevilla | Ayuntamiento | 6116 | V | | | | | | | No | | |
| | Crispínejo | Sevilla | OA | | V | | | | | | | No | 6116 | |
| Bacares | Bacares | Almería | Ayuntamiento | 244 | V | | | | | | | No | | |

| Entidad Principal | Denominación | Provincia | Tipo de Entidad | Población | Actividad | Aprobación ppto. | Estado | Aprobación liq. ppto. | Estado | Aprobación Cta. Gral. | Estado | Rendición Cta. Gral. | Rendida CCA | Estado |
|--------------------|--|-----------|-----------------|-----------|---------------|------------------|--------|-----------------------|--------|-----------------------|--------|----------------------|-------------|--------|
| Badolatosa | Badolatosa | Sevilla | Ayuntamiento | 3121 | ✓ | 29/12/2016 | P | 16/03/2018 | P | 26/09/2018 | P | 01/10/2018 | SI | P |
| Badolatosa | BACDEM, S.L.U | Sevilla | SM | | ✓ | | | | | | | 3121 | SI | |
| | C.E.E. Badointegra, S.L.U. | Sevilla | SM | | ✓ | | | | | | | 3121 | SI | |
| Baena | Baena | Córdoba | Ayuntamiento | 19523 | ✓ | 30/03/2017 | FP | 27/02/2018 | P | 27/09/2018 | P | 14/11/2018 | SI | FP |
| | Baeza | Jaén | Ayuntamiento | 15996 | ✓ | 30/06/2017 | FP | 28/03/2018 | P | 01/10/2018 | P | 15/10/2018 | SI | P |
| Baeza | Centro Especial de Empleo Municipal Parques y Jardines Patronato Municipal de Juventud y Deporte | Jaén | OA | | ✓ | | | | | | | 15996 | SI | |
| | Bailén | Jaén | Ayuntamiento | 17924 | ✓ | 30/05/2017 | FP | 20/04/2018 | FP | 28/09/2018 | P | 27/11/2018 | SI | FP |
| Bailén | Centro Especial de Empleo Integral Patronato Municipal de Fomento, Promoción y Desarrollo | Jaén | OA | | ✓ | | | | | | | 17924 | SI | |
| | Bailén | Jaén | OA | | ✓ | | | | | | | 17924 | SI | |
| Balanegra | Balanegra | Almería | Ayuntamiento | 2939 | ✓ | | | | | | | | No | |
| Baños de la Encina | Baños de la Encina | Jaén | Ayuntamiento | 2613 | ✓ | 09/12/2016 | P | 07/02/2018 | P | 27/09/2018 | P | 15/10/2018 | SI | P |
| | Barbate | Cádiz | Ayuntamiento | 22548 | ✓ | | | | | | | | No | |
| Barbate | Empresa Municipal de Vivienda y Suelo de Barbate S.L. (EMUVISU) | Cádiz | SM | | Sin actividad | | | | | | | 22548 | No | |
| | Innovación y Desarrollo de Barbate, S.L. (INNOVAR) | Cádiz | SM | | ✓ | | | | | | | 22548 | No | |
| Bayárcal | Bayárcal | Almería | Ayuntamiento | 303 | ✓ | | | | | | | | No | |
| Bayarque | Bayarque | Almería | Ayuntamiento | 215 | ✓ | | | | | | | | No | |

| Entidad Principal | Denominación | Provincia | Tipo de Entidad | Población | Actividad | Aprobación ppto. | Estado | Aprobación liq. ppto. | Estado | Aprobación Cta. Gral. | Estado | Rendida CCA | Rendición Cta. Gral. | Estado |
|------------------------|--|-----------|-----------------|-----------|-----------|------------------|--------|-----------------------|--------|-----------------------|--------|-------------|----------------------|--------|
| | Baza | Granada | Ayuntamiento | 20642 | V | 30/11/2016 | P | 01/03/2018 | P | 26/09/2018 | P | Si | 31/10/2018 | P |
| | Empresa Municipal de Obras y Servicios S.L. | Granada | SM | | V | | | | | | | Si | 20642 | |
| Baza | Empresa Pública de Vivienda, Suelo y Equipamiento de Baza S.L.I. | Granada | SM | | V | | | | | | | Si | 20642 | |
| | Matadero Municipal de Baza S.A. | Granada | SM | | V | | | | | | | Si | 20642 | |
| Beas | Beas | Huelva | Ayuntamiento | 4238 | V | 03/07/2017 | FP | 28/02/2018 | P | 20/09/2018 | P | Si | 28/09/2018 | P |
| Beas de Granada | Beas de Granada | Granada | Ayuntamiento | 1000 | V | 03/03/2017 | FP | 22/01/2018 | P | 01/08/2018 | P | Si | 01/10/2018 | P |
| Beas de Guadix | Beas de Guadix | Granada | Ayuntamiento | 345 | V | | | | | | | No | | |
| | Beas de Segura | Jaén | Ayuntamiento | 5275 | V | 13/06/2017 | FP | 09/07/2018 | FP | 05/11/2018 | FP | Si | 26/11/2018 | FP |
| Beas de Segura | Patronato Municipal de Festejos San Marcos | Jaén | OA | | V | | | | | | | Si | 5275 | |
| | Bédar | Almería | Ayuntamiento | 892 | V | 26/04/2017 | FP | 27/03/2018 | P | 12/07/2018 | P | Si | 15/11/2018 | FP |
| Bedmar y Garcíez | Bedmar y Garcíez | Jaén | Ayuntamiento | 2757 | V | 18/07/2017 | FP | 12/02/2018 | P | 14/06/2018 | P | Si | 10/10/2018 | P |
| Begíjar | Begíjar | Jaén | Ayuntamiento | 3073 | V | | | | | | | No | | |
| | Beires | Almería | Ayuntamiento | 110 | V | | | | | | | No | | |
| Belalcázar | Belalcázar | Córdoba | Ayuntamiento | 3336 | V | 12/05/2017 | FP | 18/04/2018 | FP | 27/09/2018 | P | Si | 25/10/2018 | P |
| | Bélmuez | Córdoba | Ayuntamiento | 2913 | V | 09/08/2017 | FP | 27/02/2018 | P | 13/08/2018 | P | Si | 21/09/2018 | P |
| Bélmuez | Área de Desarrollo del Polígono Industrial San Antonio S.L. | Córdoba | SM | | V | | | | | | | Si | 2913 | |
| Bélmuez de la Moraleda | Bélmuez de la Moraleda | Jaén | Ayuntamiento | 1600 | V | 25/11/2016 | P | 31/03/2018 | P | 27/07/2018 | P | Si | 08/10/2018 | P |
| Benacazón | Benacazón | Sevilla | Ayuntamiento | 7167 | V | 14/08/2017 | FP | 13/02/2018 | P | 21/09/2018 | P | Si | 25/09/2018 | P |

| Entidad Principal | Denominación | Provincia | Tipo de Entidad | Población | Actividad | Aprobación ppto. | Estado | Aprobación liq. ppto. | Estado | Aprobación Cta. Gral. | Estado | Rendición Cta. Gral. | Rendida CCA | Estado |
|--------------------------|---|-----------|-----------------|-----------|-----------|------------------|--------|-----------------------|--------|-----------------------|--------|----------------------|-------------|--------|
| Benadid | Benadid | Málaga | Ayuntamiento | 223 | ✓ | | | | | | | | No | |
| Benahadux | Benahadux | Almería | Ayuntamiento | 4212 | ✓ | 29/12/2016 | P | 14/02/2018 | P | 29/06/2018 | P | 15/10/2018 | Si | P |
| Benahavís | Benahavís | Málaga | Ayuntamiento | 7348 | ✓ | | | | | | | | No | |
| | Fund Hispano Árabe Dieta mediterránea Aguas de Benahavís, S.A. | Málaga | Fundación | | ✓ | | | | | | | 7348 | No | |
| | | Málaga | SM | | ✓ | | | | | | | 7348 | No | |
| Benalauría | Benalauría | Málaga | Ayuntamiento | 449 | ✓ | | | | | | | | No | |
| | Benalmádena | Málaga | Ayuntamiento | 68859 | ✓ | | | | | | | 68859 | No | |
| | Patronato Deportivo Municipal | Málaga | OA | | ✓ | | | | | | | 68859 | No | |
| | Innovación Probenalmádena, S.A. | Málaga | SM | | ✓ | | | | | | | 68859 | No | |
| | Prowise Benamiel, S.L. | Málaga | SM | | ✓ | | | | | | | 68859 | No | |
| | Puerto Deportivo | Málaga | SM | | ✓ | | | | | | | 68859 | No | |
| Benalúa | Benalúa | Granada | Ayuntamiento | 3286 | ✓ | | | | | | | | No | |
| | Desarrollo Industrial de Benalúa S.L. | Granada | SM | | ✓ | | | | | | | 3286 | No | |
| Benalúa de las Villas | Benalúa de las Villas | Granada | Ayuntamiento | 1083 | ✓ | 31/05/2017 | FP | 07/06/2018 | FP | 27/09/2018 | P | 18/12/2018 | Si | FP |
| Benalup-Casas Viejas | Benalup-Casas Viejas | Cádiz | Ayuntamiento | 6995 | ✓ | | | | | | | | No | |
| | Patronato Municipal de Deportes | Cádiz | OA | | ✓ | | | | | | | 6995 | No | |
| Benamargosa | Benamargosa | Málaga | Ayuntamiento | 1532 | ✓ | | | | | | | | No | |
| Benamaurel | Benamaurel | Granada | Ayuntamiento | 2337 | ✓ | | | | | | | | No | |
| Benamejil | Benamejil | Córdoba | Ayuntamiento | 5025 | ✓ | | | | | | | | No | |
| Benamocarra | Benamocarra | Málaga | Ayuntamiento | 2988 | ✓ | 31/08/2017 | FP | 27/03/2018 | FP | 06/09/2018 | P | 31/10/2018 | Si | P |
| Benaoaz | Benaoaz | Cádiz | Ayuntamiento | 687 | ✓ | | | | | | | | No | |

| Entidad Principal | Denominación | Provincia | Tipo de Entidad | Población | Actividad | Aprobación ppto. | Estado | Aprobación liq. ppto. | Estado | Aprobación Cta. Gral. | Estado | Rendida CCA | Rendición Cta. Gral. | Estado |
|---------------------------|---|-----------|-----------------|-----------|-----------|------------------|--------|-----------------------|--------|-----------------------|--------|-------------|----------------------|--------|
| Benaolán | Benaolán | Málaga | Ayuntamiento | 1497 | ✓ | | | | | | | No | | |
| Benarrabá | Benarrabá | Málaga | Ayuntamiento | 480 | ✓ | | | | | | | No | | |
| Benatae | Benatae | Jaén | Ayuntamiento | 467 | ✓ | 27/01/2018 | FP | 24/03/2018 | P | 03/10/2018 | FP | Si | 22/10/2018 | P |
| Benitagla | Benitagla | Almería | Ayuntamiento | 66 | ✓ | | | | | | | No | | |
| Benizalón | Benizalón | Almería | Ayuntamiento | 263 | ✓ | | | | | | | No | | |
| Bentarique | Bentarique | Almería | Ayuntamiento | 238 | ✓ | 18/02/2017 | FP | 19/02/2018 | P | 28/06/2018 | P | Si | 09/11/2018 | FP |
| Bérchules | Bérchules | Granada | Ayuntamiento | 715 | ✓ | 10/05/2017 | FP | 26/02/2018 | P | 08/10/2018 | FP | Si | 24/10/2018 | P |
| Berja | Berja | Almería | Ayuntamiento | 12331 | ✓ | | | | | | | No | | |
| Berja | Centro Virgiano de Estudios Históricos | Almería | OA | 480 | ✓ | | | | | | | No | 12331 | |
| Berja | Patronato Municipal de Deportes | Almería | OA | 480 | ✓ | | | | | | | No | 12331 | |
| Berrocal | Berrocal | Huelva | Ayuntamiento | 330 | ✓ | | | | | | | No | | |
| Bollullos de la Mitación | Bollullos de la Mitación | Sevilla | Ayuntamiento | 10512 | ✓ | | | | | | | No | | |
| Bollullos de la Mitación | Desarrollo Económico, S.L. | Sevilla | SM | 10512 | ✓ | | | | | | | No | 10512 | |
| Bollullos Par del Condado | Bollullos Par del Condado | Huelva | Ayuntamiento | 14095 | ✓ | 28/11/2017 | FP | 25/04/2018 | FP | 19/09/2018 | P | Si | 08/10/2018 | P |
| Bonares | Bonares | Huelva | SM | 14095 | ✓ | | | | | | | Si | 14095 | |
| Bormujos | Bormujos | Huelva | Ayuntamiento | 6025 | ✓ | 30/12/2016 | P | 19/02/2018 | P | 27/09/2018 | P | Si | 02/10/2018 | P |
| Bormujos | Bormujos | Sevilla | Ayuntamiento | 21667 | ✓ | | | | | | | No | | |
| Bornos | Bornos | Cádiz | Ayuntamiento | 7818 | ✓ | 16/02/2017 | FP | 26/06/2018 | FP | 18/10/2018 | FP | Si | 06/11/2018 | FP |
| Bornos | Bornos | Sevilla | Ayuntamiento | 12638 | ✓ | | | | | | | No | | |
| Brenes | F. Trabajo, Asis. y Sup. Barreras Personas Discapacidad | Sevilla | Fundación | 12638 | ✓ | | | | | | | No | 12638 | |

| Entidad Principal | Denominación | Provincia | Tipo de Entidad | Población | Actividad | Aprobación ppto. | Estado | Aprobación liq. ppto. | Estado | Aprobación Cta. Gral. | Estado | Rendida CCA | Rendición Cta. Gral. | Estado |
|------------------------|--|-----------|-----------------|-----------|---------------|------------------|--------|-----------------------|--------|-----------------------|--------|-------------|----------------------|--------|
| Brenes | Eurobrenes Desarrollo, S.L. | Sevilla | SM | | ✓ | | | | | | | No | 12638 | |
| Bubión | Bubión | Granada | Ayuntamiento | 301 | ✓ | 11/12/2017 | FP | 26/04/2018 | FP | 07/11/2018 | FP | SI | 30/11/2018 | FP |
| Bujalance | Bujalance | Córdoba | Ayuntamiento | 7599 | ✓ | 21/04/2017 | FP | 09/03/2018 | P | 29/11/2018 | FP | SI | 05/12/2018 | FP |
| Burguillos | Burguillos | Sevilla | Ayuntamiento | 6523 | ✓ | | | | | | | No | | |
| Burguillos | Burguillos Natural S.L., en liquidación | Sevilla | SM | | En disolución | | | | | | | No | 6523 | |
| Busquistar | Busquistar | Granada | Ayuntamiento | 278 | ✓ | | | | | | | No | | |
| Cabezas Rubias | Cabezas Rubias | Huelva | Ayuntamiento | 734 | ✓ | 03/04/2017 | FP | 20/03/2018 | P | 09/10/2018 | FP | SI | 11/12/2018 | FP |
| Cabra | Cabra | Córdoba | Ayuntamiento | 20557 | ✓ | 31/01/2017 | FP | 22/02/2018 | P | 30/07/2018 | P | SI | 29/10/2018 | P |
| Cabra | F. Cultural Valera | Córdoba | Fundación | | ✓ | | | | | | | SI | 20557 | |
| Cabra | Patronato de Bienestar Social | Córdoba | OA | | ✓ | | | | | | | SI | 20557 | |
| Cabra | Patronato Municipal de Deportes | Córdoba | OA | | ✓ | | | | | | | SI | 20557 | |
| Cabra del Santo Cristo | Cabra del Santo Cristo | Jaén | Ayuntamiento | 1877 | ✓ | 06/11/2017 | FP | 04/04/2018 | FP | 14/06/2018 | P | SI | 02/10/2018 | P |
| Cacín | Cacín | Granada | Ayuntamiento | 587 | ✓ | | | | | | | No | | |
| Cádiz | Cádiz | Granada | Ayuntamiento | 1486 | ✓ | 17/08/2017 | FP | 28/06/2018 | FP | 06/11/2018 | FP | SI | 29/11/2018 | FP |
| Cádiz | Cádiz | Cádiz | Ayuntamiento | 118048 | ✓ | | | | | | | No | | |
| Cádiz | Fundación Municipal Cultura | Cádiz | OA | | ✓ | | | | | | | No | 118048 | |
| Cádiz | Fundación Municipal Mujer | Cádiz | OA | | ✓ | | | | | | | No | 118048 | |
| Cádiz | Instituto Fomento, Empleo y Formación | Cádiz | OA | | ✓ | | | | | | | No | 118048 | |
| Cádiz | Instituto Municipal del Deporte | Cádiz | OA | | ✓ | | | | | | | No | 118048 | |
| Cádiz | Patronato Concurso Oficial de Agrupaciones Camavalescas y Fiestas del Carnaval | Cádiz | OA | | ✓ | | | | | | | No | 118048 | |

| Entidad Principal | Denominación | Provincia | Tipo de Entidad | Población | Actividad | Aprobación ppto. | Estado | Aprobación liq. ppto. | Estado | Aprobación Cta. Gral. | Estado | Rendida CCA | Rendición Cta. Gral. | Estado |
|--------------------|--|-----------|-----------------|-----------|---------------|------------------|--------|-----------------------|--------|-----------------------|--------|-------------|----------------------|--------|
| | Aguas de Cádiz, S.A. | Cádiz | SM | | V | | | | | | | No | 118048 | |
| | Cádiz 2000, S.A. | Cádiz | SM | | V | | | | | | | No | 118048 | |
| | Cádiz 2012, S.A. | Cádiz | SM | | V | | | | | | | No | 118048 | |
| | Comercializadora eléctrica de Cádiz, S.A.U. | Cádiz | SM | | V | | | | | | | No | 118048 | |
| | Empresa Municipal Aparcamientos S.A. | Cádiz | SM | | V | | | | | | | No | 118048 | |
| | Empresa Pública Estación Depuradora de Aguas Residuales S.A. | Cádiz | SM | | V | | | | | | | No | 118048 | |
| Cádiz | Información y Comunicación Municipal Cádiz, S.A. | Cádiz | SM | | V | | | | | | | No | 118048 | |
| | Promoción y Gestión Viviendas, S.A. | Cádiz | SM | | V | | | | | | | No | 118048 | |
| | Suministradora Eléctrica de Cádiz, S.A. | Cádiz | SM | | V | | | | | | | No | 118048 | |
| Cájar | Cájar | Granada | Ayuntamiento | 5054 | V | 30/01/2017 | FP | 26/04/2018 | FP | 31/08/2018 | P | Si | 02/10/2018 | P |
| Cala | Cala | Huelva | Ayuntamiento | 1202 | V | | | | | | | No | | |
| Calañas | Calañas | Huelva | Ayuntamiento | 4099 | V | 11/05/2017 | FP | 09/05/2018 | FP | 26/09/2018 | P | Si | 24/10/2018 | P |
| Calicasas | Calicasas | Granada | Ayuntamiento | 619 | V | 26/10/2017 | FP | 27/03/2018 | P | 27/09/2018 | P | Si | 07/11/2018 | FP |
| Camas | Camas | Sevilla | Ayuntamiento | 27293 | V | | | | | | | No | | |
| Camas | Cervantes | Sevilla | OA | | V | | | | | | | No | 27293 | |
| | Desarrollo Camas S.A., en liquidación | Sevilla | SM | | En disolución | | | | | | | No | 27293 | |
| Cambil | Cambil | Jaén | Ayuntamiento | 2772 | V | 13/01/2017 | FP | 27/02/2018 | P | 19/07/2018 | P | Si | 26/10/2018 | P |
| Campillo de Arenas | Campillo de Arenas | Jaén | Ayuntamiento | 1854 | V | 15/12/2017 | FP | 27/06/2018 | FP | 14/09/2018 | P | Si | 30/10/2018 | P |
| Campillos | Campillos | Málaga | Ayuntamiento | 8547 | V | | | | | | | No | | |

| Entidad Principal | Denominación | Provincia | Tipo de Entidad | Población | Actividad | Aprobación ppto. | Estado | Aprobación liq. ppto. | Estado | Aprobación Cta. Gral. | Estado | Rendida CCA | Rendición Cta. Gral. | Estado |
|----------------------|---|-----------|-----------------|-----------|-----------|------------------|--------|-----------------------|--------|-----------------------|--------|-------------|----------------------|--------|
| Campofrío | Campofrío | Huelva | Ayuntamiento | 683 | V | | | | | | | No | | |
| Campotéjar | Campotéjar | Granada | Ayuntamiento | 1271 | V | 21/02/2017 | FP | 13/03/2018 | P | 26/07/2018 | P | SI | 03/08/2018 | P |
| Canena | Canena | Jaén | Ayuntamiento | 1927 | V | 01/01/2017 | FP | 20/03/2018 | P | 31/07/2018 | P | SI | 10/09/2018 | P |
| Caniles | Caniles | Granada | Ayuntamiento | 4179 | V | 23/03/2017 | FP | 16/03/2018 | P | 28/09/2018 | P | SI | 30/10/2018 | P |
| Canillas de Aceituno | Canillas de Aceituno | Málaga | Ayuntamiento | 1672 | V | 20/02/2017 | FP | 25/05/2018 | FP | 21/09/2018 | P | SI | 16/10/2018 | P |
| Canillas de Albaida | Canillas de Albaida | Málaga | Ayuntamiento | 741 | V | 10/05/2017 | FP | 19/04/2018 | FP | 06/11/2018 | FP | SI | 19/11/2018 | FP |
| Canjáyar | Canjáyar | Almería | Ayuntamiento | 1223 | V | 02/03/2017 | FP | 20/03/2018 | P | 20/09/2018 | P | SI | 31/10/2018 | P |
| Cantillana | Cantillana | Sevilla | Ayuntamiento | 10612 | V | 03/02/2017 | FP | 07/06/2018 | FP | 25/09/2018 | P | SI | 26/10/2018 | P |
| Cantillana | Nueva Global Sociedad de Desarrollo de Cantillana, S.A. | Sevilla | SM | | V | | | | | | | No | 10612 | |
| Cantoria | Cantoria | Almería | Ayuntamiento | 3251 | V | | | | | | | No | | |
| Cañada Rosal | Cañada Rosal | Sevilla | Ayuntamiento | 3307 | V | | | | | | | No | | |
| Cañada Rosal | Cañada Integra, S.L.U. | Sevilla | SM | | V | | | | | | | No | 3307 | |
| Cañar | Desarrollo Cañada del Rosal, S.L. | Sevilla | SM | | V | | | | | | | No | 3307 | |
| Cañar | Cañar | Granada | Ayuntamiento | 348 | V | | | | | | | No | | |
| Cañaveral de León | Cañaveral de León | Huelva | Ayuntamiento | 420 | V | | | | | | | No | | |
| Cañete de las Torres | Cañete de las Torres | Córdoba | Ayuntamiento | 3000 | V | 21/07/2017 | FP | 24/04/2018 | FP | 04/10/2018 | FP | SI | 09/10/2018 | P |
| Cañete la Real | Cañete la Real | Málaga | Ayuntamiento | 1674 | V | | | | | | | No | | |
| Cañete la Real | Patronato Municipal de Cultura, Deportes y Juventud | Málaga | OA | | V | | | | | | | No | 1674 | |
| Capileira | Capileira | Granada | Ayuntamiento | 559 | V | 27/09/2017 | FP | 20/06/2018 | FP | 04/10/2018 | FP | SI | 25/10/2018 | P |
| Carataunas | Carataunas | Granada | Ayuntamiento | 179 | V | | | | | | | No | | |

| Entidad Principal | Denominación | Provincia | Tipo de Entidad | Población | Actividad | Aprobación ppto. | Estado | Aprobación liq. ppto. | Estado | Aprobación Cta. Gral. | Estado | Rendida CCA | Rendición Cta. Gral. | Estado |
|---|---|-----------|-----------------|-----------|-----------|------------------|--------|-----------------------|--------|-----------------------|--------|-------------|----------------------|--------|
| Carboneras | Carboneras | Almería | Ayuntamiento | 7837 | V | | | | | | | No | | |
| Carboneros | Carboneros | Jaén | Ayuntamiento | 625 | V | 23/03/2017 | FP | 21/03/2018 | P | 13/07/2018 | P | Si | 07/09/2018 | P |
| Carcabuey | Carcabuey | Córdoba | Ayuntamiento | 2471 | V | 16/02/2017 | FP | 22/03/2018 | P | 28/11/2018 | FP | Si | 18/12/2018 | FP |
| Cárcheles | Cárcheles | Jaén | Ayuntamiento | 1375 | V | | | | | | | No | | |
| Cardena | Cardena | Córdoba | Ayuntamiento | 1532 | V | | | | | | | No | | |
| Carmona | Carmona | Sevilla | Ayuntamiento | 28540 | V | | | | | | | No | | |
| Centro Municipal Formación Integral Fundación | Centro Municipal Formación Integral Fundación | Sevilla | OA | | V | | | | | | | No | 28540 | |
| Carmonense del Carnaval | Carmonense del Carnaval | Sevilla | OA | | V | | | | | | | No | 28540 | |
| Medios de Comunicación Municipal | Medios de Comunicación Municipal | Sevilla | OA | | V | | | | | | | No | 28540 | |
| Desarrollo Carmona, S.A. | Desarrollo Carmona, S.A. | Sevilla | SM | | V | | | | | | | No | 28540 | |
| Limancar, S.L. | Limancar, S.L. | Sevilla | SM | | V | | | | | | | No | 28540 | |
| Carratraca | Carratraca | Málaga | Ayuntamiento | 751 | V | 30/06/2017 | FP | 28/05/2018 | FP | 04/12/2018 | FP | Si | 28/12/2018 | FP |
| Carrión de los Céspedes | Carrión de los Céspedes | Sevilla | Ayuntamiento | 2524 | V | | | | | | | No | | |
| Cartajima | Cartajima | Málaga | Ayuntamiento | 244 | V | | | | | | | No | | |
| Cártama | Cártama | Málaga | Ayuntamiento | 2537 | V | | | | | | | No | | |
| Cartaya | Cartaya | Huelva | Ayuntamiento | 19193 | V | | | | | | | No | | |
| Empresa Municipal Suelo y Vivienda de Cartaya, S.A. | Empresa Municipal Suelo y Vivienda de Cartaya, S.A. | Huelva | SM | | V | | | | | | | No | 19193 | |
| Casabermeja | Casabermeja | Málaga | Ayuntamiento | 3442 | V | 01/02/2017 | FP | 12/03/2018 | P | 27/09/2018 | P | Si | 10/10/2018 | P |
| Casarabonela | Casarabonela | Málaga | Ayuntamiento | 2550 | V | | | | | | | No | | |
| Casares | Casares | Málaga | Ayuntamiento | 5743 | V | | | | | | | No | | |

| Entidad Principal | Denominación | Provincia | Tipo de Entidad | Población | Actividad | Aprobación ppto. | Estado | Aprobación liq. ppto. | Estado | Aprobación Cta. Gral. | Estado | Rendición Cta. Gral. | Rendida CCA | Estado |
|-----------------------------|---|-----------|--------------------|-----------|---------------|------------------|--------|-----------------------|--------|-----------------------|--------|----------------------|----------------|--------|
| Casares | Gestión, Obras y Servicios Municipales Casares S.L. | Málaga | SM | | ✓ | | | | | | | 5743 | No | |
| Casariche | Casariche Mosaitcos Casariche, S.L.U. Procasariche, S.L.U. | Sevilla | Ayuntamiento SM | 5566 | ✓ ✓ | | | | | | | 5566 5566 | No No No | |
| Castaño del Robledo | Castaño del Robledo | Huelva | Ayuntamiento | 209 | ✓ | | | | | | | | No | |
| Cástaras | Cástaras | Granada | Ayuntamiento | 244 | ✓ | | | | | | | | No | |
| Castellar | Castellar | Jaén | Ayuntamiento | 3389 | ✓ | | | | | | | | No | |
| Castellar de la Frontera | Castellar de la Frontera | Cádiz | Ayuntamiento | 3022 | ✓ | | | | | | | | No | |
| Castilblanco de los Arroyos | Castilblanco de los Arroyos | Sevilla | Ayuntamiento | 4831 | ✓ | | | | | | | | No | |
| Castilleja de la Cuesta | Castilleja de la Cuesta | Sevilla | SM | | En disolución | | | | | | | 4831 | No | |
| Castilleja del Campo | Castilleja del Campo | Sevilla | Ayuntamiento | 2835 | ✓ | | | | | | | | No | |
| Castilleja de Guzmán | Castilleja de Guzmán | Sevilla | Ayuntamiento | 2835 | ✓ | | | | | | | | No | |
| Castilleja de la Cuesta | Castilleja de la Cuesta | Sevilla | Ayuntamiento | 17429 | ✓ | 27/12/2016 | P | 07/02/2018 | P | 28/09/2018 | P | 26/10/2018 | SI | P |
| Castilleja del Campo | Castilleja del Campo | Sevilla | Ayuntamiento | 628 | ✓ | 11/09/2017 | FP | 23/03/2018 | P | 05/11/2018 | FP | 09/11/2018 | SI | FP |
| Castilléjar | Castilléjar | Granada | Ayuntamiento | 1344 | ✓ | | | | | | | | No | |
| Castillo de Locubín | Castillo de Locubín | Jaén | Ayuntamiento | 4165 | ✓ | 27/04/2017 | FP | 24/07/2018 | FP | 08/11/2018 | FP | 26/11/2018 | SI | FP |
| Castril | Castril | Granada | Ayuntamiento | 2193 | ✓ | | | | | | | | No | |
| Castro de Filabres | Castro de Filabres | Almería | Ayuntamiento | 130 | ✓ | 18/02/2017 | FP | 26/02/2018 | P | 29/09/2018 | P | 05/12/2018 | SI | FP |
| Castro del Río | Castro del Río | Córdoba | Ayuntamiento | 7881 | ✓ | 17/04/2017 | FP | 16/02/2018 | P | 08/10/2018 | FP | 25/10/2018 | SI | P |
| Castro del Río | Patronato Municipal de Deportes | Córdoba | OA | | ✓ | | | | | | | 7881 | SI | |

| Entidad Principal | Denominación | Provincia | Tipo de Entidad | Población | Actividad | Aprobación ppto. | Estado | Aprobación liq. ppto. | Estado | Aprobación Cta. Gral. | Estado | Rendición Cta. Gral. | Rendición CCA | Estado |
|------------------------|--|-----------|-----------------|-----------|---------------|------------------|--------|-----------------------|--------|-----------------------|--------|----------------------|---------------|--------|
| Cazaillla | Cazaillla | Jaén | Ayuntamiento | 844 | V | 01/06/2017 | FP | 28/03/2018 | P | 09/10/2018 | FP | 18/10/2018 | Si | P |
| | Cazaillla de la Sierra | Sevilla | Ayuntamiento | 4849 | V | | | | | | | | No | |
| | Exploraciones Agrícolas, S.A. Tragarrales, S.L. en liquidación | Sevilla | SM | | V | | | | | | | 4849 | No | |
| | | Sevilla | SM | | En disolución | | | | | | | 4849 | No | |
| Cazorla | Cazorla | Jaén | Ayuntamiento | 7613 | V | | | | | | | | No | |
| | Patronato Municipal de Bienestar Social | Jaén | OA | | Sin actividad | | | | | | | 7613 | No | |
| Cenes de la Vega | Cenes de la Vega | Granada | Ayuntamiento | 7897 | V | | | | | | | | No | |
| Chauchina | Chauchina | Granada | Ayuntamiento | 5490 | V | 01/01/2017 | FP | 27/02/2018 | P | 27/09/2018 | P | 31/10/2018 | Si | P |
| Chercos | Chercos | Almería | Ayuntamiento | 291 | V | 16/05/2017 | FP | 27/04/2018 | FP | 28/09/2018 | P | 13/11/2018 | Si | FP |
| | Chicana de la Frontera | Cádiz | Ayuntamiento | 83148 | V | | | | | | | | No | |
| Chicana de la Frontera | Chicana Natural S.A. | Cádiz | SM | | V | | | | | | | 83148 | No | |
| | Emsisa, Empresa Municipal, S.A. | Cádiz | SM | | V | | | | | | | 83148 | No | |
| Chicana de Segura | Chicana de Segura | Jaén | Ayuntamiento | 988 | V | 17/07/2017 | FP | 17/07/2018 | FP | 13/12/2018 | FP | 27/12/2018 | Si | FP |
| Chilluévar | Chilluévar | Jaén | Ayuntamiento | 1483 | V | | | | | | | | No | |
| Chimeneas | Chimeneas | Granada | Ayuntamiento | 1326 | V | 31/12/2016 | P | 27/02/2018 | P | 31/05/2018 | P | 18/12/2018 | Si | FP |
| Chiptona | Chiptona | Cádiz | Ayuntamiento | 19104 | V | | | | | | | | No | |
| | Empresa Municipal Caepionis, S.L. | Cádiz | SM | | V | | | | | | | 19104 | No | |
| Chirivel | Chirivel | Almería | Ayuntamiento | 1568 | V | | | | | | | | No | |
| Chucena | Chucena | Huelva | Ayuntamiento | 2256 | V | 29/12/2016 | P | 26/01/2018 | P | 28/09/2018 | P | 17/10/2018 | Si | P |
| Churrriana de la Vega | Churrriana de la Vega | Granada | Ayuntamiento | 14556 | V | 23/01/2017 | FP | 27/03/2018 | P | 19/10/2018 | FP | 04/11/2018 | Si | FP |
| | Gesmuviiana E.M. de Churrriana de la Vega S.A. | Granada | SM | | V | | | | | | | 14556 | Si | |

| Entidad Principal | Denominación | Provincia | Tipo de Entidad | Población | Actividad | Aprobación ppto. | Estado | Aprobación liq. ppto. | Estado | Aprobación Cta. Gral. | Estado | Rendición Cta. Gral. | Rendida CCA | Estado |
|---------------------|--|-----------|-----------------|-----------|-----------|------------------|--------|-----------------------|--------|-----------------------|--------|----------------------|-------------|--------|
| Cijuela | Cijuela | Granada | Ayuntamiento | 3228 | ✓ | 20/01/2017 | FP | 27/02/2018 | P | 23/07/2018 | P | 13/11/2018 | SI | FP |
| Córdoba | Córdoba | Almería | Ayuntamiento | 156 | ✓ | | | | | | | | No | |
| Cogollos de Guadix | Cogollos de Guadix | Granada | Ayuntamiento | 659 | ✓ | | | | | | | | No | |
| Cogollos de la Vega | Cogollos de la Vega | Granada | Ayuntamiento | 2089 | ✓ | | | | | | | | No | |
| Coín | Coín | Málaga | Ayuntamiento | 21562 | ✓ | 14/12/2016 | P | 17/04/2018 | FP | 27/09/2018 | P | 28/12/2018 | SI | FP |
| | Patronato Canal Rive Local | Málaga | OA | | ✓ | | | | | | | | SI | 21562 |
| Colmenar | Colmenar | Málaga | Ayuntamiento | 3383 | ✓ | | | | | | | | No | |
| Colomera | Colomera | Granada | Ayuntamiento | 1376 | ✓ | | | | | | | | No | |
| Comares | Comares | Málaga | Ayuntamiento | 1315 | ✓ | | | | | | | | No | |
| Cómpeta | Cómpeta | Málaga | Ayuntamiento | 3847 | ✓ | | | | | | | | No | |
| | Comil de la Frontera | Cádiz | Ayuntamiento | 22369 | ✓ | | | | | | | | No | |
| | Patronato Municipal de Radio Juventud | Cádiz | OA | | ✓ | | | | | | | | No | 22369 |
| | Emisora Municipal de Turismo | Cádiz | OA | | ✓ | | | | | | | | No | 22369 |
| | Roche, S.A.M. | Cádiz | SM | | ✓ | | | | | | | | No | 22369 |
| | Conquista | Córdoba | Ayuntamiento | 418 | ✓ | 19/01/2017 | FP | 23/03/2018 | P | 27/09/2018 | P | 24/10/2018 | SI | P |
| | Residencia Municipal Mayores Santa Ana | Córdoba | OA | | ✓ | | | | | | | | SI | 418 |
| | Constantina | Sevilla | Ayuntamiento | 6040 | ✓ | | | | | | | | No | |
| | Córdoba | Córdoba | Ayuntamiento | 325916 | ✓ | | | | | | | | No | |
| | Orquesta de Córdoba | Córdoba | Consortio | | ✓ | | | | | | | | No | 325916 |
| | Turismo de Córdoba | Córdoba | Consortio | | ✓ | | | | | | | | No | 325916 |

| Entidad Principal | Denominación | Provincia | Tipo de Entidad | Población | Actividad | Aprobación ppto. | Estado | Aprobación liq. ppto. | Estado | Aprobación Cta. Gral. | Estado | Rendida CCA | Rendición Cta. Gral. | Estado |
|-------------------|--|-----------|-----------------|-----------|-----------|------------------|--------|-----------------------|--------|-----------------------|--------|-------------|----------------------|--------|
| | Fundación Agrópolis de Córdoba | Córdoba | Fundación | | ✓ | | | | | | | No | 325916 | |
| | Gerencia Municipal Urbanismo | Córdoba | OA | | ✓ | | | | | | | No | 325916 | |
| | Instituto Municipal de Artes Escénicas | Córdoba | OA | | ✓ | | | | | | | No | 325916 | |
| | Instituto Municipal de Deportes de Córdoba | Córdoba | OA | | ✓ | | | | | | | No | 325916 | |
| | Instituto Municipal de Turismo | Córdoba | OA | | ✓ | | | | | | | No | 325916 | |
| | Instituto Municipal Desarrollo Económico y Empleo de Córdoba | Córdoba | OA | | ✓ | | | | | | | No | 325916 | |
| | Instituto Municipal Gestión Medioambiental (Jardín Botánico) Autobuses de Córdoba S.A. | Córdoba | OA | | ✓ | | | | | | | No | 325916 | |
| | Cementeros de Córdoba, S.A.M. | Córdoba | SM | | ✓ | | | | | | | No | 325916 | |
| | Empresa Municipal de Aguas de Córdoba S.A. | Córdoba | SM | | ✓ | | | | | | | No | 325916 | |
| | Mercados Centrales Abast. de Córdoba | Córdoba | SM | | ✓ | | | | | | | No | 325916 | |
| | Mercacórdoba, S.A. | Córdoba | SM | | ✓ | | | | | | | No | 325916 | |
| | Saneamientos de Córdoba S.A. | Córdoba | SM | | ✓ | | | | | | | No | 325916 | |
| | Viviendas Municipales de Córdoba S.A. | Córdoba | SM | | ✓ | | | | | | | No | 325916 | |
| Coria del Río | Coria del Río | Sevilla | Ayuntamiento | 30535 | ✓ | | | | | | | No | | |
| Coria del Río | Desarrollo Coria del Río, S.A. | Sevilla | SM | | ✓ | | | | | | | No | 30535 | |

| Entidad Principal | Denominación | Provincia | Tipo de Entidad | Población | Actividad | Aprobación ppto. | Estado | Aprobación liq. ppto. | Estado | Aprobación Cta. Gral. | Estado | Rendición Cta. Gral. | Estado |
|-------------------|--|-----------|-----------------|-----------|-----------|------------------|--------|-----------------------|--------|-----------------------|--------|----------------------|------------|
| Coria del Río | Empresa Municipal Agrícola Coriana, S.A. | Sevilla | SM | | ✓ | | | | | | | No | 30535 |
| Coripe | Empresa Municipal Coria Futura, S.A. | Sevilla | SM | | ✓ | | | | | | | No | 30535 |
| | Coripe | Sevilla | Ayuntamiento | 1298 | ✓ | | | | | | | No | |
| | Corteconcepción | Huelva | Ayuntamiento | 548 | ✓ | | | | | | | No | |
| | Línea Verde | | | | | | | | | | | | |
| Corteconcepción | Empresa Municipal de Recursos de Corteconcepción, S.L. | Huelva | SM | | ✓ | | | | | | | No | 548 |
| | Cortegana | Huelva | Ayuntamiento | 4812 | ✓ | 30/11/2017 | FP | 20/04/2018 | FP | 26/07/2018 | P | Si | 01/10/2018 |
| | Cortegana XXI S.L.U. | Huelva | SM | | ✓ | | | | | | | No | 4812 |
| | Cortelazor | Huelva | Ayuntamiento | 304 | ✓ | | | | | | | No | |
| | Cortes de Baza | Granada | Ayuntamiento | 1940 | ✓ | | | | | | | No | |
| | Cortes de la Frontera | Málaga | Ayuntamiento | 3268 | ✓ | | | | | | | No | |
| | Cortes y Graena | Granada | Ayuntamiento | 994 | ✓ | | | | | | | No | |
| | Aguas Termales de Graena, S.A. | Granada | SM | | ✓ | | | | | | | No | 994 |
| | Cuevas Bajas | Málaga | Ayuntamiento | 1416 | ✓ | 22/11/2016 | P | 10/04/2018 | FP | 15/10/2018 | FP | Si | 31/10/2018 |
| | Cuevas de San Marcos | Málaga | Ayuntamiento | 3722 | ✓ | | | | | | | No | |
| | Cuevas del Almazora | Almería | Ayuntamiento | 13655 | ✓ | 29/05/2017 | FP | 02/03/2018 | P | 25/09/2018 | P | Si | 30/10/2018 |
| | F. OAL Antonio Manuel Campoy | Almería | OA | | ✓ | | | | | | | Si | 13655 |
| | Cuevas del Becerro | Málaga | Ayuntamiento | 1608 | ✓ | | | | | | | No | |
| | Cuevas del Campo | Granada | Ayuntamiento | 1821 | ✓ | | | | | | | No | |
| | Cúllar | Granada | Ayuntamiento | 4276 | ✓ | | | | | | | No | |

| Entidad Principal | Denominación | Provincia | Tipo de Entidad | Población | Actividad | Aprobación ppto. | Estado | Aprobación liq. ppto. | Estado | Aprobación Cta. Gral. | Estado | Rendida CCA | Rendición Cta. Gral. | Estado | |
|--------------------------|---|-----------|-----------------|-----------|-----------|------------------|--------|-----------------------|--------|-----------------------|--------|-------------|----------------------|------------|----|
| Cúllar Vega | Cúllar Vega | Granada | Ayuntamiento | 7330 | V | | | | | | | No | | | |
| Cumbres de Enmedio | Cumbres de Enmedio | Huelva | Ayuntamiento | 52 | V | | | | | | | No | | | |
| Cumbres de San Bartolomé | Cumbres de San Bartolomé | Huelva | Ayuntamiento | 388 | V | | | | | | | No | | | |
| Cumbres Mayores | Cumbres Mayores | Huelva | Ayuntamiento | 1795 | V | | | | | | | No | | | |
| Cútar | Cútar | Málaga | Ayuntamiento | 597 | V | 28/03/2017 | FP | 26/02/2018 | P | 30/08/2018 | P | Si | Si | 30/10/2018 | P |
| Dalías | Dalías | Almería | Ayuntamiento | 3986 | V | | | | | | | No | | | |
| Dalías | Fundación Pública Municipal Profesor Gabriel Callejón Maldonado | Almería | OA | | V | | | | | | | No | | 3986 | |
| Darro | Darro | Granada | Ayuntamiento | 1571 | V | | | | | | | No | | | |
| Dehesas de Guadix | Dehesas de Guadix | Granada | Ayuntamiento | 419 | V | | | | | | | No | | | |
| Dehesas Viejas | Dehesas Viejas | Granada | Ayuntamiento | 728 | V | | | | | | | No | | | |
| Deifontes | Deifontes | Granada | Ayuntamiento | 2618 | V | 16/08/2017 | FP | 26/04/2018 | FP | 27/09/2018 | P | Si | Si | 15/10/2018 | P |
| Diezma | Diezma | Granada | Ayuntamiento | 775 | V | 09/12/2016 | P | 19/02/2018 | P | 14/09/2018 | P | Si | Si | 26/09/2018 | P |
| Dílar | Dílar | Granada | Ayuntamiento | 1959 | V | 23/12/2016 | P | 07/03/2018 | P | 05/11/2018 | FP | Si | Si | 07/11/2018 | FP |
| Dólar | Dólar | Granada | Ayuntamiento | 638 | V | | | | | | | No | | | |
| Domingo Perez | Domingo Perez | Granada | Ayuntamiento | 899 | V | | | | | | | No | | | |
| Doña Mencía | Doña Mencía | Córdoba | Ayuntamiento | 4718 | V | | | | | | | No | | | |
| Dos Hermanas | Dos Hermanas | Sevilla | Ayuntamiento | 132551 | V | 09/02/2017 | FP | 10/04/2018 | FP | 21/09/2018 | P | Si | Si | 22/10/2018 | P |
| Dos Hermanas | Asoc. Ciudades andaluzas de turismo del caballo | Sevilla | Fundación | | V | | | | | | | No | | 132551 | |
| Dos Hermanas | Apuesta Mutua Andaluza, S.A. | Sevilla | SM | | V | | | | | | | Si | | 132551 | |

| Entidad Principal | Denominación | Provincia | Tipo de Entidad | Población | Actividad | Aprobación ppto. | Estado | Aprobación liq. ppto. | Estado | Aprobación Cta. Gral. | Estado | Rendición Cta. Gral. | Estado |
|-------------------|--|-----------|-----------------|-----------|-----------|------------------|--------|-----------------------|--------|-----------------------|--------|----------------------|--------|
| Dos Hermanas | Parque Investigación y Desarrollo Dehesa de Valme, S.A. | Sevilla | SM | | ✓ | | | | | Si | | 132551 | |
| Dos Torres | | Córdoba | Ayuntamiento | 2426 | ✓ | | | | | No | | | |
| Dúdar | | Granada | Ayuntamiento | 323 | ✓ | 01/03/2017 | FP | 16/03/2018 | P | 21/09/2018 | P | 19/10/2018 | P |
| Dúrcal | | Granada | Ayuntamiento | 7028 | ✓ | 21/12/2016 | P | 29/05/2018 | FP | 28/09/2018 | P | 23/10/2018 | P |
| Écija | | Sevilla | Ayuntamiento | 40087 | ✓ | | | | | No | | | |
| | Abastecimiento y saneamiento de aguas Plan Écija | Sevilla | Consorcio | | ✓ | | | | | No | | 40087 | |
| | F. M. de las Artes Escénicas | Sevilla | Fundación | | ✓ | | | | | No | | 40087 | |
| | F. Museo Histórico Municipal | Sevilla | Fundación | | ✓ | | | | | No | | 40087 | |
| | Local de Juventud y Deportes | Sevilla | OA | | ✓ | | | | | No | | 40087 | |
| | Patronato Municipal Disminuidos Psíquicos de Écija y Comarca | Sevilla | OA | | ✓ | | | | | No | | 40087 | |
| Écija | Aguas de Écija Empresa Municipal, S.A. | Sevilla | SM | | ✓ | | | | | No | | 40087 | |
| | Écija Comarca Televisión S L | Sevilla | SM | | ✓ | | | | | No | | 40087 | |
| | Ecijanova, vocación de servicio público SL | Sevilla | SM | | ✓ | | | | | No | | 40087 | |
| | Empresa Municipal Cementerio Virgen del Valle, S.L. | Sevilla | SM | | ✓ | | | | | No | | 40087 | |
| | Empresa Municipal de Urbanismo, S.A. | Sevilla | SM | | ✓ | | | | | No | | 40087 | |
| | Empresa Municipal Gestión Tributaria, S.L. | Sevilla | SM | | ✓ | | | | | No | | 40087 | |

| Entidad Principal | Denominación | Provincia | Tipo de Entidad | Población | Actividad | Aprobación ppto. | Estado | Aprobación liq. ppto. | Estado | Aprobación Cta. Gral. | Estado | Rendida CCA | Rendición Cta. Gral. | Estado |
|----------------------------|--|-----------|-----------------------------|-----------|-----------|------------------|--------|-----------------------|--------|-----------------------|--------|-------------|----------------------|--------|
| Écija | Sociedad Ecijana para el Desarrollo Económico, S.A. (SEDESA) | Sevilla | SM | | V | | | | | | | No | 40087 | |
| El Almendro | El Almendro | Huelva | Ayuntamiento | 839 | V | 16/02/2017 | FP | 21/03/2018 | P | 13/07/2018 | P | Si | 23/10/2018 | P |
| El Borge | El Borge | Málaga | Ayuntamiento | 940 | V | 25/11/2016 | P | 26/03/2018 | P | 26/09/2018 | P | Si | 10/10/2018 | P |
| El Bosque | El Bosque | Cádiz | Ayuntamiento | 2147 | V | 06/09/2017 | FP | 06/07/2018 | FP | 25/10/2018 | FP | Si | 17/12/2018 | FP |
| El Burgo | El Burgo | Málaga | Ayuntamiento | 1848 | V | 22/09/2017 | FP | 15/03/2018 | P | 17/08/2018 | P | Si | 28/09/2018 | P |
| El Burgo | Patronato Municipal de Vivienda | Málaga | OA | | V | | | | | | | Si | 1848 | |
| El Campillo | El Campillo | Huelva | Ayuntamiento | 2043 | V | 31/12/2016 | P | 05/02/2018 | P | 16/08/2018 | P | Si | 30/10/2018 | P |
| El Carpio | El Carpio | Córdoba | Ayuntamiento | 4480 | V | 13/02/2017 | FP | 27/02/2018 | P | 24/09/2018 | P | Si | 29/10/2018 | P |
| El Castillo de las Guardas | El Castillo de las Guardas | Sevilla | Ayuntamiento | 1464 | V | | | | | | | No | | |
| El Cerro de Andévalo | El Cerro de Andévalo | Huelva | Ayuntamiento | 2409 | V | | | | | | | No | | |
| El Coronil | El Coronil | Sevilla | Ayuntamiento | 4830 | V | | | | | | | No | | |
| El Coronil | Desarrollo Coronieño, S.L. | Sevilla | SM | | V | | | | | | | No | 4830 | |
| El Cuervo de Sevilla | El Cuervo de Sevilla | Sevilla | Ayuntamiento | 8698 | V | | | | | | | No | | |
| El Cuervo de Sevilla | El Cuervo de Sevilla Comunicación | Sevilla | Entidad Pública Empresarial | | V | | | | | | | No | 8698 | |
| El Cuervo de Sevilla | Sodivecu, S.L. en Liquidación | Sevilla | SM | | V | | | | | | | No | 8698 | |
| El Ejido | El Ejido | Almería | Ayuntamiento | 88096 | V | 26/04/2017 | FP | 27/02/2018 | P | 25/09/2018 | P | Si | 30/10/2018 | P |
| El Ejido | Instituto Municipal de Deportes de El Ejido | Almería | OA | | V | | | | | | | Si | 88096 | |
| El Ejido | Radio Ejido | Almería | OA | | V | | | | | | | Si | 88096 | |
| El Ejido | Centro Integral de Mercancías, S.A. | Almería | SM | | V | | | | | | | Si | 88096 | |

| Entidad Principal | Denominación | Provincia | Tipo de Entidad | Población | Actividad | Aprobación ppto. | Estado | Aprobación liq. ppto. | Estado | Aprobación Cta. Gral. | Estado | Rendición Cta. Gral. | Rendida CCA | Estado |
|--------------------------|--|-----------|-----------------|-----------|-----------|------------------|--------|-----------------------|--------|-----------------------|--------|----------------------|-------------|--------|
| | Desarrollo Urbanístico de el Ejido S.L. | Almería | SM | | ✓ | | | | | | | 88096 | SI | |
| El Ejido | Residencia Geriátrica Ciudad de el Ejido S.L. | Almería | SM | | ✓ | | | | | | | 88096 | SI | |
| | El Garrobo | Sevilla | Ayuntamiento | 775 | ✓ | | | | | | | | No | |
| El Gator | El Gator | Cádiz | Ayuntamiento | 1724 | ✓ | 27/12/2016 | P | 27/02/2018 | P | 20/07/2018 | P | 21/09/2018 | SI | P |
| El Granado | El Granado | Huelva | Ayuntamiento | 521 | ✓ | | | | | | | | No | |
| | El Guijo | Córdoba | Ayuntamiento | 355 | ✓ | | | | | | | | No | |
| El Guijo | Residencia Municipal Mayores Santa Ana de El Guijo | Córdoba | OA | | ✓ | | | | | | | 355 | No | |
| | El Madroño | Sevilla | Ayuntamiento | 284 | ✓ | | | | | | | | No | |
| El Pedroso | El Pedroso | Sevilla | Ayuntamiento | 2055 | ✓ | 28/12/2016 | P | 27/02/2018 | P | 09/08/2018 | P | 04/09/2018 | SI | P |
| El Pinar | El Pinar | Granada | Ayuntamiento | 933 | ✓ | 29/06/2017 | FP | 27/02/2018 | P | 27/09/2018 | P | 16/10/2018 | SI | P |
| | El Puerto de Santa María | Cádiz | Ayuntamiento | 88430 | ✓ | | | | | | | | No | |
| | Aguas del Puerto Empresa Municipal S.A. | Cádiz | SM | | ✓ | | | | | | | 88430 | No | |
| El Puerto de Santa María | El Puerto de Santa María Global S.L.U. | Cádiz | SM | | ✓ | | | | | | | 88430 | No | |
| | Suelo y Vivienda, S.A. | Cádiz | SM | | ✓ | | | | | | | 88430 | No | |
| | Impulsa el Puerto, S.L. | Cádiz | SM | | ✓ | | | | | | | 88430 | No | |
| El Real de la Jara | El Real de la Jara Fomento y Desarrollo, S.L. | Sevilla | Ayuntamiento | 1530 | ✓ | 19/09/2017 | FP | 17/04/2018 | FP | 26/10/2018 | FP | 31/10/2018 | SI | P |
| | El Ronquillo | Sevilla | SM | | ✓ | | | | | | | 1530 | No | |
| El Ronquillo | El Ronquillo | Sevilla | Ayuntamiento | 1354 | ✓ | | | | | | | | No | |

| Entidad Principal | Denominación | Provincia | Tipo de Entidad | Población | Actividad | Aprobación ppto. | Estado | Aprobación liq. ppto. | Estado | Aprobación Cta. Gral. | Estado | Rendida CCA | Rendición Cta. Gral. | Estado |
|--------------------|-----------------------------------|-----------|-----------------|-----------|-----------|------------------|--------|-----------------------|--------|-----------------------|--------|-------------|----------------------|--------|
| El Ronquillo | El Ronco S. M. El Ronquillo, S.L. | Sevilla | SM | | V | | | | | | | No | 1354 | |
| El Rubio | El Rubio | Sevilla | Ayuntamiento | 3457 | V | | | | | | | No | | |
| El Saucejo | El Saucejo | Sevilla | Ayuntamiento | 4310 | V | | | | | | | No | | |
| El Valle | El Valle | Granada | Ayuntamiento | 938 | V | | | | | | | No | | |
| El Viso | El Viso | Córdoba | Ayuntamiento | 2586 | V | 17/01/2017 | FP | 23/04/2018 | FP | 30/10/2018 | FP | Si | 31/10/2018 | P |
| | El Viso del Alcor | Sevilla | Ayuntamiento | 19234 | V | | | | | | | No | | |
| El Viso del Alcor | Patronato Municipal de Radio | Sevilla | OA | | V | | | | | | | No | 19234 | |
| | Gestión Urbanística, S.A.M. | Sevilla | SM | | V | | | | | | | No | 19234 | |
| Encinas Reales | Encinas Reales | Córdoba | Ayuntamiento | 2297 | V | | | | | | | No | | |
| Encinasola | Encinasola | Huelva | Ayuntamiento | 1334 | V | | | | | | | No | | |
| Enix | Enix | Almería | Ayuntamiento | 434 | V | | | | | | | No | | |
| Escarena del Campo | Escarena del Campo | Huelva | Ayuntamiento | 2254 | V | 12/02/2018 | FP | 05/04/2018 | FP | 27/09/2018 | P | Si | 04/10/2018 | P |
| Escañuela | Escañuela | Jaén | Ayuntamiento | 952 | V | 09/01/2017 | FP | 22/03/2018 | P | 19/07/2018 | P | Si | 07/11/2018 | FP |
| Escúzar | Escúzar | Granada | Ayuntamiento | 772 | V | 17/03/2017 | FP | 27/02/2018 | P | 25/10/2018 | FP | Si | 11/12/2018 | FP |
| | Espartinas | Sevilla | Ayuntamiento | 15423 | V | | | | | | | No | | |
| | Espartinas | Sevilla | OA | | V | | | | | | | No | 15423 | |
| | Espartinas Desar. Local, S.A. | Sevilla | SM | | V | | | | | | | No | 15423 | |
| | Espartinas Global, S.A. | Sevilla | SM | | V | | | | | | | No | 15423 | |
| Espejo | Espejo | Córdoba | Ayuntamiento | 3375 | V | | | | | | | No | | |
| Espelúy | Espelúy | Jaén | Ayuntamiento | 666 | V | 27/04/2017 | FP | 15/05/2018 | FP | 05/11/2018 | FP | Si | 19/11/2018 | FP |
| Espera | Espera | Cádiz | Ayuntamiento | 3909 | V | | | | | | | No | | |
| Espiel | Espiel | Córdoba | Ayuntamiento | 2474 | V | | | | | | | No | | |

| Entidad Principal | Denominación | Provincia | Tipo de Entidad | Población | Actividad | Aprobación ppto. | Estado | Aprobación liq. ppto. | Estado | Aprobación Cta. Gral. | Estado | Rendición Cta. Gral. | Estado |
|-------------------|--|-----------|-----------------|-----------|---------------|------------------|--------|-----------------------|--------|-----------------------|--------|----------------------|--------|
| Espiel | Desarrollo Económico el Caño, S.L. | Córdoba | SM | | v | | | | | | | 2474 | |
| | Estepa | Sevilla | Ayuntamiento | 12526 | v | 17/11/2017 | FP | 27/04/2018 | FP | 20/09/2018 | P | 22/10/2018 | P |
| Estepa | Desarrollo Estepa S.L. | Sevilla | SM | | v | | | | | | | 12526 | |
| | Estepona | Málaga | Ayuntamiento | 66863 | v | 10/03/2017 | FP | 19/04/2018 | FP | 03/11/2018 | FP | 05/12/2018 | FP |
| Estepona | Campus, S.L. en liquidación | Málaga | SM | | En disolución | | | | | | | 66863 | |
| | Compras Estepona XXI, S.L. en liquidación | Málaga | SM | | En disolución | | | | | | | 66863 | |
| | Empleo Estepona XXI, S.L. en liquidación | Málaga | SM | | En disolución | | | | | | | 66863 | |
| | Eventos Estepona XXI, S.L. en liquidación | Málaga | SM | | En disolución | | | | | | | 66863 | |
| | Imagen Estepona XXI, S.L. en liquidación | Málaga | SM | | En disolución | | | | | | | 66863 | |
| | Jardines Estepona XXI, S.L. en liquidación | Málaga | SM | | En disolución | | | | | | | 66863 | |
| | Obras Estepona XXI, S.L. en liquidación | Málaga | SM | | En disolución | | | | | | | 66863 | |
| | Planeamiento Estepona XXI, S.L. en liquidación | Málaga | SM | | En disolución | | | | | | | 66863 | |
| | Revisiones Urbanísticas, S.L. en liquidación | Málaga | SM | | En disolución | | | | | | | 66863 | |
| | Servicios Estepona XXI, S.L. en liquidación | Málaga | SM | | En disolución | | | | | | | 66863 | |
| | Serviplus Estepona XXI, S.L. en liquidación | Málaga | SM | | En disolución | | | | | | | 66863 | |

| Entidad Principal | Denominación | Provincia | Tipo de Entidad | Población | Actividad | Aprobación ppto. | Estado | Aprobación liq. ppto. | Estado | Aprobación Cta. Gral. | Estado | Rendida CCA | Rendición Cta. Gral. | Estado |
|-------------------|---|-----------|-----------------|-----------|---------------|------------------|--------|-----------------------|--------|-----------------------|--------|-------------|----------------------|--------|
| Estepona | Televisión Mar, S.L. en liquidación | Málaga | SM | | En disolución | | | | | | | No | 66863 | |
| | Tributos Estepona XXI, S.L. en liquidación | Málaga | SM | | En disolución | | | | | | | No | 66863 | |
| Faraján | Faraján | Málaga | Ayuntamiento | 248 | V | | | | | | | No | | |
| Felix | Felix | Almería | Ayuntamiento | 661 | V | | | | | | | No | | |
| Fernán-Núñez | Fernán-Núñez | Córdoba | Ayuntamiento | 9680 | V | | | | | | | No | | |
| Ferreira | Ferreira | Granada | Ayuntamiento | 305 | V | 23/03/2017 | FP | 06/03/2018 | P | 26/09/2018 | P | Si | 30/10/2018 | P |
| Fines | Fines | Almería | Ayuntamiento | 2048 | V | | | | | | | No | | |
| Fiñana | Fiñana | Almería | Ayuntamiento | 2014 | V | 16/01/2017 | FP | 23/02/2018 | P | 25/10/2018 | FP | Si | 11/12/2018 | FP |
| Fondón | Fondón | Almería | Ayuntamiento | 1002 | V | 07/12/2017 | FP | 06/04/2018 | FP | 29/06/2018 | P | Si | 18/10/2018 | P |
| Fonelas | Fonelas | Granada | Ayuntamiento | 996 | V | 05/06/2017 | FP | 19/04/2018 | FP | 03/10/2018 | FP | Si | 29/10/2018 | P |
| Frailes | Frailes | Jaén | Ayuntamiento | 1610 | V | | | | | | | No | | |
| Freila | Freila | Granada | Ayuntamiento | 890 | V | | | | | | | No | | |
| | Inversiones Lago de Freila, S.L. | Granada | SM | | V | | | | | | | No | 890 | |
| Frigiliana | Frigiliana | Málaga | Ayuntamiento | 3066 | V | | | | | | | No | | |
| | Fuengirola | Málaga | Ayuntamiento | 74929 | V | | | | | | | No | | |
| | F. Municipal hombres para la igualdad y contra violencia machista | Málaga | Fundación | | V | | | | | | | No | 74929 | |
| Fuengirola | Promoción y Desarrollo Local | Málaga | OA | | V | | | | | | | No | 74929 | |
| | Fuengirola | Málaga | SM | | V | | | | | | | No | 74929 | |
| | Parque Cementerio de Fuengirola S.A. | Málaga | SM | | V | | | | | | | No | 74929 | |
| | Puerto Deportivo de Fuengirola, S.A. | Málaga | SM | | V | | | | | | | No | 74929 | |

| Entidad Principal | Denominación | Provincia | Tipo de Entidad | Población | Actividad | Aprobación ppto. | Estado | Aprobación liq. ppto. | Estado | Aprobación Cta. Gral. | Estado | Rendida CCA | Rendición Cta. Gral. | Estado |
|-------------------------|--|-----------|-----------------|-----------|-----------|------------------|--------|-----------------------|--------|-----------------------|--------|-------------|----------------------|--------|
| Fuengirola | Sohail Aparcamientos S.A. | Málaga | SM | | ✓ | | | | | | | No | 74929 | |
| Fuensanta de Martos | Fuensanta de Martos | Jaén | Ayuntamiento | 3071 | ✓ | | | | | | | No | | |
| Fuente de Piedra | Fuente de Piedra | Málaga | Ayuntamiento | 2507 | ✓ | | | | | | | No | | |
| Fuente la Lancha | Fuente la Lancha | Córdoba | Ayuntamiento | 345 | ✓ | | | | | | | No | | |
| Fuente Obejuna | Fuente Obejuna | Córdoba | Ayuntamiento | 4734 | ✓ | | | | | | | No | | |
| Fuente Palmera | Fuente Palmera | Córdoba | Ayuntamiento | 10871 | ✓ | 17/05/2017 | FP | 10/04/2018 | FP | 24/09/2018 | P | SI | 11/10/2018 | P |
| Fuente Vaqueros | Fuente Vaqueros | Granada | Ayuntamiento | 4388 | ✓ | | | | | | | No | | |
| Fuenteheridos | Fuenteheridos | Huelva | Ayuntamiento | 646 | ✓ | | | | | | | No | | |
| Fuenteheridos XXI, S.L. | Fuenteheridos Siglo XXI, S.L. | Huelva | SM | | ✓ | | | | | | | No | 646 | |
| Fuentes de Andalucía | Fuentes de Andalucía | Sevilla | Ayuntamiento | 7149 | ✓ | | | | | | | No | | |
| Fuentes de Andalucía | Patronato de Disminuidos Físicos-Psíquicos | Sevilla | OA | | ✓ | | | | | | | No | 7149 | |
| Fuentes de Andalucía | Sodefand, S.L. | Sevilla | SM | | ✓ | | | | | | | No | 7149 | |
| Fuente-Tójar | Fuente-Tójar | Córdoba | Ayuntamiento | 705 | ✓ | | | | | | | No | | |
| Fuente del Rey | Fuente del Rey | Jaén | Ayuntamiento | 1384 | ✓ | 23/02/2017 | FP | 01/03/2018 | P | 27/09/2018 | P | SI | 09/10/2018 | P |
| Gádor | Gádor | Almería | Ayuntamiento | 3037 | ✓ | 10/02/2017 | FP | 18/01/2018 | P | 02/07/2018 | P | SI | 12/11/2018 | FP |
| Galaroza | Galaroza | Huelva | Ayuntamiento | 1409 | ✓ | | | | | | | No | | |
| Galera | Galera | Granada | Ayuntamiento | 1104 | ✓ | | | | | | | No | | |
| Garrucha | Garrucha | Almería | Ayuntamiento | 8666 | ✓ | | | | | | | No | | |
| Gaucín | Gaucín | Málaga | Ayuntamiento | 1588 | ✓ | | | | | | | No | | |
| Gelves | Gelves | Sevilla | Ayuntamiento | 10051 | ✓ | 17/05/2017 | FP | 22/05/2018 | FP | 30/11/2018 | FP | SI | 10/12/2018 | FP |
| Gelves | Promoción Local de Gelves, S.L. | Sevilla | SM | | ✓ | | | | | | | SI | 10051 | |

| Entidad Principal | Denominación | Provincia | Tipo de Entidad | Población | Actividad | Aprobación ppto. | Estado | Aprobación liq. ppto. | Estado | Aprobación Cta. Gral. | Estado | Rendida CCA | Rendición Cta. Gral. | Estado |
|-------------------|---|-----------|-----------------|-----------|-----------|------------------|--------|-----------------------|--------|-----------------------|--------|-------------|----------------------|--------|
| Gelves | Puerto Gelves, S.L. | Sevilla | SM | | ✓ | | | | | | | Si | 10051 | |
| Genalguacil | Genalguacil | Málaga | Ayuntamiento | 405 | ✓ | | | | | | | No | | |
| Génave | Génave | Jaén | Ayuntamiento | 614 | ✓ | | | | | | | No | | |
| Gerena | Gerena | Sevilla | Ayuntamiento | 7489 | ✓ | | | | | | | No | | |
| Gerena | Corredor de la Plata S.A. | Sevilla | SM | | ✓ | | | | | | | No | 7489 | |
| Gerena | Gerena Siglo XXI, S.L. | Sevilla | SM | | ✓ | | | | | | | No | 7489 | |
| Gérgal | Gérgal | Almería | Ayuntamiento | 1030 | ✓ | 21/08/2017 | FP | 12/04/2018 | FP | 19/10/2018 | FP | Si | 28/12/2018 | FP |
| Gibraleón | Gibraleón | Huelva | Ayuntamiento | 12570 | ✓ | 18/01/2018 | FP | 19/03/2018 | P | 28/09/2018 | P | Si | 19/11/2018 | FP |
| Gibraleón | Patronato Municipal de Deportes | Huelva | OA | | ✓ | | | | | | | Si | 12570 | |
| Gilena | Gilena | Sevilla | Ayuntamiento | 3826 | ✓ | | | | | | | No | | |
| Gilena | Cesengilena, S.L. | Sevilla | SM | | ✓ | | | | | | | No | 3826 | |
| Gilena | Desarrollo Gilena, S.L.U. | Sevilla | SM | | ✓ | | | | | | | No | 3826 | |
| Gines | Gines | Sevilla | Ayuntamiento | 13361 | ✓ | | | | | | | No | | |
| Gines | Centro especial de empleo Gines-integra, S.L. | Sevilla | SM | | ✓ | | | | | | | No | 13361 | |
| Gobernador | Gobernador | Granada | Ayuntamiento | 246 | ✓ | | | | | | | No | | |
| Gójar | Gójar | Granada | Ayuntamiento | 5606 | ✓ | | | | | | | No | | |
| Gor | Gor | Granada | Ayuntamiento | 746 | ✓ | | | | | | | No | | |
| Gorafe | Gorafe | Granada | Ayuntamiento | 390 | ✓ | | | | | | | No | | |
| Granada | Granada | Granada | Ayuntamiento | 232770 | ✓ | 22/01/2015 | P | 27/02/2018 | P | 28/09/2018 | P | Si | 11/10/2018 | P |
| Granada | Centro Federico García Lorca | Granada | Consorcio | | ✓ | | | | | | | Si | 232770 | |

| Entidad Principal | Denominación | Provincia | Tipo de Entidad | Población | Actividad | Aprobación ppto. | Estado | Aprobación liq. ppto. | Estado | Aprobación Cta. Gral. | Estado | Rendición Cta. Gral. | Rendida CCA | Estado |
|---|--|-----------|-----------------|--------------|-----------|------------------|------------|-----------------------|------------|-----------------------|------------|----------------------|-------------|--------|
| Granada | Granada para la Música | Granada | Consortio | | ✓ | | | | | | | 232770 | SI | 232770 |
| | Asociación Granada turismo | Granada | Fundación | | ✓ | | | | | | | 232770 | SI | 232770 |
| | Fundación Pública Local Granada Educa | Granada | Fundación | | ✓ | | | | | | | 232770 | SI | 232770 |
| | Agencia Albaicín Granada | Granada | OA | | ✓ | | | | | | | 232770 | SI | 232770 |
| | Agencia Municipal Tributaria | Granada | OA | | ✓ | | | | | | | 232770 | SI | 232770 |
| | Empresa Municipal de Abastecimiento Y Saneamiento de Granada S.A. | Granada | SM | | ✓ | | | | | | | 232770 | SI | 232770 |
| | EMUCESA Empresa Municipal de Cementerio Y Servicios Funerarios de Granada S.A. | Granada | SM | | ✓ | | | | | | | 232770 | SI | 232770 |
| | Granada Eventos Globales, S.A. | Granada | SM | | ✓ | | | | | | | 232770 | SI | 232770 |
| | Mercagranada, S.A. | Granada | SM | | ✓ | | | | | | | 232770 | SI | 232770 |
| | Grazalema | Grazalema | Cádiz | Ayuntamiento | 2100 | ✓ | 02/06/2017 | FP | 17/05/2018 | FP | 18/07/2018 | P | 18/09/2018 | SI |
| Complejo Recreativo Los Alamillos, S.A. | Complejo Recreativo Los Alamillos, S.A. | Cádiz | SM | | ✓ | | | | | | | 2100 | SI | 2100 |
| Guadahortuna | Guadahortuna | Granada | Ayuntamiento | 1932 | ✓ | | | | | | | No | No | |
| Guadalcanal | Guadalcanal | Sevilla | Ayuntamiento | 2659 | ✓ | 12/09/2017 | FP | 27/04/2018 | FP | 13/08/2018 | P | 26/09/2018 | SI | P |
| Guadalcazar | Guadalcazar | Córdoba | Ayuntamiento | 1605 | ✓ | | | | | | | No | No | |
| Guadix | Guadix | Granada | Ayuntamiento | 18799 | ✓ | 01/01/2017 | FP | 30/04/2018 | FP | 27/11/2018 | FP | 11/12/2018 | SI | FP |
| | Aguas de Guadix, S.A. | Granada | SM | | ✓ | | | | | | | 18799 | SI | 18799 |
| | Empresa Municipal Vivienda y Suelo de Guadix, S.A. | Granada | SM | | ✓ | | | | | | | 18799 | SI | 18799 |
| Gualchos | Gualchos | Granada | Ayuntamiento | 5051 | ✓ | 10/02/2017 | FP | 15/02/2018 | P | 17/09/2018 | P | 05/10/2018 | SI | P |

| Entidad Principal | Denominación | Provincia | Tipo de Entidad | Población | Actividad | Aprobación ppto. | Estado | Aprobación liq. ppto. | Estado | Aprobación Cta. Gral. | Estado | Rendida CCA | Rendición Cta. Gral. | Estado |
|----------------------|--|-----------|-----------------|-----------|-----------|------------------|--------|-----------------------|--------|-----------------------|--------|-------------|----------------------|--------|
| Guaro | Guaro | Málaga | Ayuntamiento | 2087 | V | | | | | | | No | | |
| Guarromán | Guarromán | Jaén | Ayuntamiento | 2821 | V | 11/04/2017 | FP | 16/03/2018 | P | 19/10/2018 | FP | Si | 29/10/2018 | P |
| Güejar Sierra | Güejar Sierra | Granada | Ayuntamiento | 2878 | V | 01/02/2017 | FP | 20/02/2018 | P | 28/09/2018 | P | Si | 17/10/2018 | P |
| Güevéjar | Güevéjar | Granada | Ayuntamiento | 2551 | V | 26/05/2017 | FP | 21/06/2018 | FP | 27/09/2018 | P | Si | 08/11/2018 | FP |
| Guillena | Guillena | Sevilla | Ayuntamiento | 12647 | V | | | | | | | No | | |
| Guillena | Desarrollo Industrial y Promoción S. Agraria, S.A. | Sevilla | SM | | V | | | | | | | No | 12647 | |
| Guillena | Empresa Municipal Servicios Integrados, S.L. | Sevilla | SM | | V | | | | | | | No | 12647 | |
| Herrera | Herrera | Sevilla | Ayuntamiento | 6463 | V | | | | | | | No | | |
| Herrera | Centro Especial de Empleo Herrera, S.L. | Sevilla | SM | | V | | | | | | | No | 6463 | |
| Herrera | Herrería Vivienda, S.L. | Sevilla | SM | | V | | | | | | | No | 6463 | |
| Higuera de Calatrava | Higuera de Calatrava | Jaén | Ayuntamiento | 622 | V | 30/12/2016 | P | 20/07/2018 | FP | 30/10/2018 | FP | Si | 03/12/2018 | FP |
| Higuera de la Sierra | Higuera de la Sierra | Huelva | Ayuntamiento | 1293 | V | | | | | | | No | | |
| Hinojales | Hinojales | Huelva | Ayuntamiento | 310 | V | | | | | | | No | | |
| Hinojares | Hinojares | Jaén | Ayuntamiento | 334 | V | | | | | | | No | | |
| Hinojos | Hinojos | Huelva | Ayuntamiento | 3891 | V | 27/10/2016 | P | 27/04/2018 | FP | 13/09/2018 | P | Si | 18/10/2018 | P |
| Hinojosa del Duque | Hinojosa del Duque | Córdoba | Ayuntamiento | 6922 | V | 15/09/2017 | FP | 14/03/2018 | P | 01/08/2018 | P | Si | 18/10/2018 | P |
| Hornachuelos | Hornachuelos | Córdoba | Ayuntamiento | 4575 | V | | | | | | | No | | |
| Hornachuelos | Hornachuelos de Desarrollo Económico S.A. | Córdoba | SM | | V | | | | | | | No | 4575 | |
| Hornos de Segura | Hornos de Segura | Jaén | Ayuntamiento | 631 | V | 25/09/2017 | FP | 28/02/2018 | P | 19/07/2018 | P | Si | 10/10/2018 | P |
| Huécija | Huécija | Almería | Ayuntamiento | 501 | V | 29/12/2016 | P | 20/03/2018 | P | 13/09/2018 | P | Si | 20/11/2018 | FP |

| Entidad Principal | Denominación | Provincia | Tipo de Entidad | Población | Actividad | Aprobación ppto. | Estado | Aprobación liq. ppto. | Estado | Aprobación Cta. Gral. | Estado | Rendición Cta. Gral. |
|--------------------|--|-----------|-----------------|-----------|-----------|------------------|--------|-----------------------|--------|-----------------------|--------|----------------------|
| Huélago | Huélago | Granada | Ayuntamiento | 395 | ✓ | | | | | | No | |
| Huelma | Huelma | Jaén | Ayuntamiento | 5932 | ✓ | 30/03/2017 | FP | 12/03/2018 | P | 04/07/2018 | P | 06/08/2018 |
| | Huelva | Huelva | Ayuntamiento | 145115 | ✓ | | | | | | No | |
| | F. Cultural Festival de Cine Iberoamericano de Huelva | Huelva | Fundación | | ✓ | | | | | | No | 145115 |
| | Empresa Municipal de Transportes Urbanos de Huelva, S.A. | Huelva | SM | | ✓ | | | | | | No | 145115 |
| Huelva | Empresa Municipal Huelva Deporte S.L. | Huelva | SM | | ✓ | | | | | | No | 145115 |
| | Empresa Municipal Huelva Digital TDTL, S.A. | Huelva | SM | | ✓ | | | | | | No | 145115 |
| | Empresa Municipal Limpieza Colegios, S.A. | Huelva | SM | | ✓ | | | | | | No | 145115 |
| | Sociedad Municipal de Aguas de Huelva S.A. | Huelva | SM | | ✓ | | | | | | No | 145115 |
| Huéneja | Huéneja | Granada | Ayuntamiento | 1156 | ✓ | 26/05/2017 | FP | 14/03/2018 | P | 05/11/2018 | FP | 12/11/2018 |
| Huércal de Almería | Huércal de Almería | Almería | Ayuntamiento | 17234 | ✓ | | | | | | No | |
| | Huércal-Overa | Almería | Ayuntamiento | 18649 | ✓ | 07/07/2017 | FP | 25/05/2018 | FP | 17/10/2018 | FP | 29/12/2018 |
| | Almazorra-Levante-Vélez | Almería | Consorcio | | ✓ | | | | | | No | 18649 |
| Huércal-Overa | Empresa Pública Radio Huércal Overa, S.L. | Almería | SM | | ✓ | | | | | | No | 18649 |
| | Gestión Ser. Públicos Huércal Overa, S.L. | Almería | SM | | ✓ | | | | | | No | 18649 |
| Huesa | Huesa | Jaén | Ayuntamiento | 2541 | ✓ | 08/06/2017 | FP | 13/04/2018 | FP | 12/07/2018 | P | 03/10/2018 |
| Huésca | Huésca | Granada | Ayuntamiento | 7498 | ✓ | | | | | | No | |

| Entidad Principal | Denominación | Provincia | Tipo de Entidad | Población | Actividad | Aprobación ppto. | Estado | Aprobación liq. ppto. | Estado | Aprobación Cta. Gral. | Estado | Rendida CCA | Rendición Cta. Gral. | Estado |
|---------------------|---|-----------|-----------------|-----------|-----------|------------------|--------|-----------------------|--------|-----------------------|--------|-------------|----------------------|--------|
| Huésca | Instituto Municipal Empleo Promoción y Desarrollo Económico | Granada | OA | | V | | | | | | | No | 7498 | |
| Huétor de Santillán | Patronato Municipal de Cultura y Deporte | Granada | OA | | V | | | | | | | No | 7498 | |
| Huétor Tájar | Huétor de Santillán | Granada | Ayuntamiento | 1889 | V | 15/05/2017 | FP | 27/02/2018 | P | 25/07/2018 | P | Si | 31/10/2018 | P |
| Huétor Tájar | Promoción Económica y Empleo | Granada | OA | | V | | | | | | | Si | 10236 | |
| Huétor Vega | Huétor Vega | Granada | Ayuntamiento | 11904 | V | 03/02/2017 | FP | 22/02/2018 | P | 27/09/2018 | P | Si | 28/09/2018 | P |
| Huérar del Aljarafe | Huérar del Aljarafe | Sevilla | Ayuntamiento | 2883 | V | | | | | | | No | | |
| Huérar del Aljarafe | Desarrollo Industrial de Huevar, S.L. | Sevilla | SM | | V | | | | | | | No | 2883 | |
| Humilladero | Humilladero | Málaga | Ayuntamiento | 3292 | V | | | | | | | No | | |
| Ibros | Ibros | Jaén | Ayuntamiento | 2925 | V | 01/01/2017 | FP | 26/02/2018 | P | 06/07/2018 | P | Si | 25/10/2018 | P |
| Igualeja | Igualeja | Málaga | Ayuntamiento | 778 | V | | | | | | | No | | |
| Illar | Illar | Almería | Ayuntamiento | 374 | V | 12/01/2017 | FP | 21/03/2018 | P | 19/10/2018 | FP | Si | 28/11/2018 | FP |
| Illora | Illora | Granada | Ayuntamiento | 10233 | V | 10/01/2017 | FP | 27/02/2018 | P | 04/10/2018 | FP | Si | 15/10/2018 | P |
| Instinción | Instinción | Almería | Ayuntamiento | 430 | V | 28/04/2017 | FP | 27/03/2018 | P | 06/11/2018 | FP | Si | 22/11/2018 | FP |
| Isla Cristina | Isla Cristina | Huelva | Ayuntamiento | 21175 | V | | | | | | | No | | |
| Isla Mayor | Isla Mayor | Sevilla | Ayuntamiento | 5889 | V | | | | | | | No | | |
| Istán | Istán | Málaga | Ayuntamiento | 1432 | V | 13/01/2017 | FP | 04/04/2018 | FP | 02/08/2018 | P | Si | 09/11/2018 | FP |
| Istán | Istan Desarrollo e Infraestructura, S.L. | Málaga | SM | | V | | | | | | | Si | 1432 | |
| Itrabo | Itrabo | Granada | Ayuntamiento | 1009 | V | | | | | | | No | | |
| Iznájar | Iznájar | Córdoba | Ayuntamiento | 4405 | V | | | | | | | No | | |

| Entidad Principal | Denominación | Provincia | Tipo de Entidad | Población | Actividad | Aprobación ppto. | Estado | Aprobación liq. ppto. | Estado | Aprobación Cta. Gral. | Estado | Rendición Cta. Gral. | Rendida CCA | Estado |
|-------------------|--|-----------|-----------------|-----------|-----------|------------------|--------|-----------------------|--------|-----------------------|--------|----------------------|-------------|--------|
| Iznájar | Turismo y ocio de Iznájar, S.L. | Córdoba | SM | | ✓ | | | | | | | 4405 | No | |
| | Iznalloz | Granada | Ayuntamiento | 5033 | ✓ | | | | | | | | No | |
| Iznalloz | Empresa Municipal Vivienda y Suelo de Iznalloz S.A. | Granada | SM | | ✓ | | | | | | | 5033 | No | |
| Iznate | Iznate | Málaga | Ayuntamiento | 856 | ✓ | 24/03/2017 | FP | 27/02/2018 | P | 13/09/2018 | P | 25/10/2018 | SI | P |
| Iznatoraf | Iznatoraf | Jaén | Ayuntamiento | 1000 | ✓ | 31/05/2017 | FP | 01/06/2018 | FP | 05/11/2018 | FP | 13/11/2018 | SI | FP |
| Jabalquinto | Jabalquinto | Jaén | Ayuntamiento | 2114 | ✓ | 14/12/2016 | P | 12/03/2018 | P | 26/09/2018 | P | 29/10/2018 | SI | P |
| Jabugo | Jabugo | Huelva | Ayuntamiento | 2258 | ✓ | 24/03/2017 | FP | 03/04/2018 | FP | 30/10/2018 | FP | 16/11/2018 | SI | FP |
| | Jaén | Jaén | Ayuntamiento | 114238 | ✓ | | | | | | | | No | |
| | Centro Especial de Empleo Jardines y Naturaleza | Jaén | OA | | ✓ | | | | | | | 114238 | No | |
| | Escuela Taller Jardinería y Restauración Arquitectónica | Jaén | OA | | ✓ | | | | | | | 114238 | No | |
| | Gerencia Municipal Urbanismo | Jaén | OA | | ✓ | | | | | | | 114238 | No | |
| | Instituto Municipal Empleo y Formación Empresarial (IMEFE) | Jaén | OA | | ✓ | | | | | | | 114238 | No | |
| Jaén | Patronato Municipal de Asuntos Sociales | Jaén | OA | | ✓ | | | | | | | 114238 | No | |
| | Patronato Municipal de Cultura, Turismo y Fiestas | Jaén | OA | | ✓ | | | | | | | 114238 | No | |
| | Patronato Municipal de Deportes | Jaén | OA | | ✓ | | | | | | | 114238 | No | |
| | Universidad Popular Municipal | Jaén | OA | | ✓ | | | | | | | 114238 | No | |
| | Empresa Pública Aparcamientos y Servicios M., S.A. | Jaén | SM | | ✓ | | | | | | | 114238 | No | |

| Entidad Principal | Denominación | Provincia | Tipo de Entidad | Población | Actividad | Aprobación ppto. | Estado | Aprobación liq. ppto. | Estado | Aprobación Cta. Gral. | Estado | Rendida CCA | Rendición Cta. Gral. | Estado |
|----------------------|--|-----------|-----------------|-----------|-----------|------------------|--------|-----------------------|--------|-----------------------|--------|-------------|----------------------|--------|
| | Gestora del Nuevo Polígono Industrial S.A. | Jaén | SM | | V | | | | | | | No | 114238 | |
| Jaén | Sociedad Municipal de Comunicación e Imagen S.A. | Jaén | SM | | V | | | | | | | No | 114238 | |
| | Sociedad Municipal de Vivienda de Jaén S.A. | Jaén | SM | | V | | | | | | | No | 114238 | |
| Jamílena | Jamílena | Jaén | Ayuntamiento | 3343 | V | | | | | | | No | | |
| Jatar | Jatar | Granada | Ayuntamiento | 633 | V | | | | | | | No | | |
| Jayena | Jayena | Granada | Ayuntamiento | 1101 | V | | | | | | | No | | |
| Jerez de la Frontera | Jerez de la Frontera | Cádiz | Ayuntamiento | 212915 | V | | | | | | | No | | |
| | Aguas de la Zona Gaditana | Cádiz | Consorcio | | V | | | | | | | No | 212915 | |
| | F. José Manuel Caballero Bonald | Cádiz | Fundación | | V | | | | | | | No | 212915 | |
| | F. Universitaria de Jerez | Cádiz | Fundación | | V | | | | | | | No | 212915 | |
| | Fundación Andrés Ribera | Cádiz | Fundación | | V | | | | | | | No | 212915 | |
| | Fundación Centro de Acogida San José | Cádiz | Fundación | | V | | | | | | | No | 212915 | |
| | Fundación Teatro Villamarta | Cádiz | Fundación | | V | | | | | | | No | 212915 | |
| | Fundación Pública Formación y Empleo | Cádiz | OA | | V | | | | | | | No | 212915 | |
| | Circuito de Jerez S.A. | Cádiz | SM | | V | | | | | | | No | 212915 | |
| | Corporación Municipal de Jerez S.A. | Cádiz | SM | | V | | | | | | | No | 212915 | |
| | Empresa Municipal Vivienda de Jerez S.A. | Cádiz | SM | | V | | | | | | | No | 212915 | |

| Entidad Principal | Denominación | Provincia | Tipo de Entidad | Población | Actividad | Aprobación ppto. | Estado | Aprobación liq. ppto. | Estado | Aprobación Cta. Gral. | Estado | Rendición Cta. Gral. | Rendida CCA | Estado |
|-----------------------|---|-----------|-----------------|-----------|---------------|------------------|--------|-----------------------|--------|-----------------------|--------|----------------------|-------------|--------|
| | Explotación de los Montes de Propios S.A. | Cádiz | SM | | ✓ | | | | | | | 212915 | No | |
| Jerez de la Frontera | Mercajerez, S.A. | Cádiz | SM | | ✓ | | | | | | | 212915 | No | |
| | Xerez 21 Speed Festival, S.A. | Cádiz | SM | | ✓ | | | | | | | 212915 | No | |
| Jerez del Marquésado | Jerez del Marquésado | Granada | Ayuntamiento | 1002 | ✓ | | | | | | | | No | |
| Jete | Jete | Granada | Ayuntamiento | 890 | ✓ | | | | | | | | No | |
| Jimena | Jimena | Jaén | Ayuntamiento | 1293 | ✓ | | | | | | | | No | |
| Jimena de la Frontera | Jimena de la Frontera | Cádiz | Ayuntamiento | 9685 | ✓ | | | | | | | | No | |
| Jimera de Líbar | Jimera de Líbar | Málaga | Ayuntamiento | 396 | ✓ | | | | | | | | No | |
| Jódar | Jódar | Jaén | Ayuntamiento | 11901 | ✓ | | | | | | | | No | |
| | Local Juventud y Deportes | Jaén | OA | | ✓ | | | | | | | 11901 | No | |
| Jódar | Villa de Jódar | Jaén | OA | | ✓ | | | | | | | 11901 | No | |
| | Empresa para el Desarrollo Integral de Jódar S.L. | Jaén | SM | | ✓ | | | | | | | 11901 | No | |
| Jubrique | Jubrique | Málaga | Ayuntamiento | 589 | ✓ | | | | | | | | No | |
| Jun | Jun | Granada | Ayuntamiento | 3681 | ✓ | 20/04/2017 | FP | 27/02/2018 | P | 13/09/2018 | P | 31/10/2018 | SI | P |
| Juñiles | Juñiles | Granada | Ayuntamiento | 144 | ✓ | 16/12/2016 | P | 30/03/2018 | P | 14/09/2018 | P | 19/10/2018 | SI | P |
| Júzcar | Júzcar | Málaga | Ayuntamiento | 226 | ✓ | | | | | | | | No | |
| La Algaba | La Algaba | Sevilla | Ayuntamiento | 16275 | ✓ | | | | | | | | No | |
| La Calahorra | La Calahorra | Granada | Ayuntamiento | 673 | ✓ | 01/01/2017 | FP | 17/04/2018 | FP | 24/09/2018 | P | 04/10/2018 | SI | P |
| La Campana | La Campana | Sevilla | Ayuntamiento | 5349 | ✓ | | | | | | | | No | |
| | Agrovi la Campana, S.L. | Sevilla | SM | | En disolución | | | | | | | 5349 | No | |

| Entidad Principal | Denominación | Provincia | Tipo de Entidad | Población | Actividad | Aprobación ppto. | Estado | Aprobación liq. ppto. | Estado | Aprobación Cta. Gral. | Estado | Rendida CCA | Rendición Cta. Gral. | Estado |
|---------------------------|---|-----------|-----------------|-----------|---------------|------------------|--------|-----------------------|--------|-----------------------|--------|-------------|----------------------|--------|
| La Carlota | La Carlota | Córdoba | Ayuntamiento | 14010 | V | | | | | | | No | | |
| | Patronato Municipal de Cultura, Juventud y Festejos | Córdoba | OA | | V | | | | | | | No | 14010 | |
| | Patronato Municipal de Deportes | Córdoba | OA | | V | | | | | | | No | 14010 | |
| | Patronato Municipal de Servicios Sociales | Córdoba | OA | | V | | | | | | | No | 14010 | |
| La Carolina | La Carolina | Jaén | Ayuntamiento | 15508 | V | | | | | | | No | | |
| | Patronato Museo Arqueológico | Jaén | OA | | V | | | | | | | No | 15508 | |
| | Iniciativas Carolinenses S.L. | Jaén | SM | | V | | | | | | | No | 15508 | |
| La Granada de Río-Tinto | La Granada de Río-Tinto | Huelva | Ayuntamiento | 234 | V | | | | | | | No | | |
| La Granjuela | La Granjuela | Córdoba | Ayuntamiento | 474 | V | 01/01/2017 | FP | 12/02/2018 | P | 14/09/2018 | P | Si | 26/09/2018 | P |
| La Guardia de Jaén | La Guardia de Jaén | Jaén | Ayuntamiento | 4931 | V | 04/05/2017 | FP | 14/03/2018 | P | 28/09/2018 | P | Si | 03/10/2018 | P |
| La Iruela | La Iruela | Jaén | Ayuntamiento | 1958 | V | 05/06/2017 | FP | 06/06/2018 | FP | 31/10/2018 | FP | Si | 30/11/2018 | FP |
| | La Lantejuela | Sevilla | Ayuntamiento | 3836 | V | 06/04/2017 | FP | 13/03/2018 | P | 29/06/2018 | P | Si | 03/10/2018 | P |
| La Lantejuela | Emdelan, S.L. | Sevilla | SM | | V | | | | | | | Si | 3836 | |
| | Emuvilan, S.L.U. | Sevilla | SM | | V | | | | | | | Si | 3836 | |
| | La Línea de la Concepción | Cádiz | Ayuntamiento | 63146 | V | 01/06/2017 | FP | 25/05/2018 | FP | 08/11/2018 | FP | Si | 23/11/2018 | FP |
| | Agencia Desarrollo Económico | Cádiz | OA | | V | | | | | | | Si | 63146 | |
| | Instituto Municipal Empleo y Formación | Cádiz | OA | | V | | | | | | | Si | 63146 | |
| La Línea de la Concepción | Desarrollo La Línea 2007 S.A., en liquidación | Cádiz | SM | | En disolución | | | | | | | No | 63146 | |
| | Empresa Municipal Suelo y Vivienda, S.L. | Cádiz | SM | | V | | | | | | | Si | 63146 | |
| | Matadero Linense S.L., en liquidación | Cádiz | SM | | En disolución | | | | | | | No | 63146 | |

| Entidad Principal | Denominación | Provincia | Tipo de Entidad | Población | Actividad | Aprobación ppto. | Estado | Aprobación liq. ppto. | Estado | Aprobación Cta. Gral. | Estado | Rendición Cta. Gral. |
|---------------------------|--|-----------|-----------------|-----------|---------------|------------------|--------|-----------------------|--------|-----------------------|--------|----------------------|
| La Línea de la Concepción | Sociedad Municipal de Comunicación La Línea, S.L. en liquidación | Cádiz | SM | | En disolución | | | | | | | 63146 |
| La Luisiana | La Luisiana Merc. Los Motillos, S.L. | Sevilla | Ayuntamiento | 4569 | ✓ | | | | | | No | 4569 |
| La Malahá | La Malahá | Granada | Ayuntamiento | 1856 | ✓ | 24/05/2017 | FP | 23/03/2018 | P | 11/10/2018 | FP | 13/12/2018 |
| La Mojonera | La Mojonera | Almería | Ayuntamiento | 8717 | ✓ | | | | | | No | |
| La Nava | La Nava | Huelva | Ayuntamiento | 266 | ✓ | | | | | | No | |
| La Palma del Condado | La Palma del Condado | Huelva | Ayuntamiento | 10690 | ✓ | | | | | | No | |
| La Peza | La Peza | Granada | Ayuntamiento | 1214 | ✓ | 08/02/2017 | FP | 23/02/2018 | P | 26/11/2018 | FP | 04/12/2018 |
| La Puebla de Cazalla | La Puebla de Cazalla | Sevilla | Ayuntamiento | 11081 | ✓ | | | | | | No | |
| La Puebla de Cazalla | J. Andrade Macías, S.L. | Sevilla | SM | | ✓ | | | | | | No | 11081 |
| La Puebla de los Infantes | Promoción y Desarrollo, S.L. | Sevilla | SM | | ✓ | | | | | | No | 11081 |
| La Puebla de los Infantes | La Puebla de los Infantes | Sevilla | Ayuntamiento | 3051 | ✓ | 30/03/2017 | FP | 26/03/2018 | P | 27/09/2018 | P | 31/10/2018 |
| La Puebla del Río | El Ganchal, S.A., en liquidación | Sevilla | SM | | En disolución | | | | | | Si | 3051 |
| La Puebla del Río | La Puebla del Río | Sevilla | Ayuntamiento | 11914 | ✓ | | | | | | No | |
| La Puerta de Segura | La Puerta de Segura | Jaén | Ayuntamiento | 2396 | ✓ | 29/12/2017 | FP | 18/05/2018 | FP | 22/11/2018 | FP | 17/12/2018 |
| La Rambla | La Rambla | Córdoba | Ayuntamiento | 7547 | ✓ | 14/07/2017 | FP | 07/02/2018 | P | 26/09/2018 | P | 03/10/2018 |
| La Rinconada | La Rinconada | Sevilla | Ayuntamiento | 38339 | ✓ | 10/01/2017 | FP | 30/03/2018 | P | 16/07/2018 | P | 31/10/2018 |
| La Rinconada | Fundación Pública Atención de Deficientes Físicos y Psíquicos | Sevilla | OA | | ✓ | | | | | | Si | 38339 |
| La Rinconada | Patronato de Juventud y Deportes | Sevilla | OA | | ✓ | | | | | | Si | 38339 |

| Entidad Principal | Denominación | Provincia | Tipo de Entidad | Población | Actividad | Aprobación ppto. | Estado | Aprobación liq. ppto. | Estado | Aprobación Cta. Gral. | Estado | Rendida CCA | Rendición Cta. Gral. | Estado |
|----------------------------|--|-----------|-----------------|-----------|---------------|------------------|--------|-----------------------|--------|-----------------------|--------|-------------|----------------------|--------|
| | Radio Rinconada-Emisora Municipal Desarrollo Económico Rinconada, S.A. | Sevilla | OA | | V | | | | | | | Si | 38339 | |
| La Rinconada | | Sevilla | SM | | V | | | | | | | Si | 38339 | |
| La Roda de Andalucía | La Roda de Andalucía | Sevilla | Ayuntamiento | 4277 | V | | | | | | | No | | |
| La Taha | La Taha | Granada | Ayuntamiento | 653 | V | | | | | | | No | | |
| La Victoria | La Victoria | Córdoba | Ayuntamiento | 2327 | V | | | | | | | No | | |
| La Zubia | La Zubia | Granada | Ayuntamiento | 19006 | V | | | | | | | No | | |
| Láchar | Láchar | Granada | Ayuntamiento | 3270 | V | | | | | | | No | | |
| | Suindlachar, S.A. | Granada | SM | | V | | | | | | | No | 3270 | |
| Lahiguera | Lahiguera | Jaén | Ayuntamiento | 1759 | V | | | | | | | No | | |
| Lanjarón | Lanjarón | Granada | Ayuntamiento | 3503 | V | 13/03/2017 | FP | 07/03/2018 | P | 27/07/2018 | P | Si | 15/10/2018 | P |
| Lanteira | Lanteira | Granada | Ayuntamiento | 559 | V | 11/08/2017 | FP | 15/03/2018 | P | 27/09/2018 | P | Si | 23/11/2018 | FP |
| Laroya | Laroya | Almería | Ayuntamiento | 169 | V | | | | | | | No | | |
| Larva | Larva | Jaén | Ayuntamiento | 486 | V | | | | | | | No | | |
| Las Cabezas de San Juan | Las Cabezas de San Juan | Sevilla | Ayuntamiento | 16418 | V | 10/07/2017 | FP | 26/02/2018 | P | 27/09/2018 | P | Si | 08/10/2018 | P |
| San Juan | Ugia S.A., en liquidación | Sevilla | SM | | En disolución | | | | | | | Si | 16418 | |
| Las Gábias | Las Gábias | Granada | Ayuntamiento | 20329 | V | 01/01/2017 | FP | 27/02/2018 | P | 24/09/2018 | P | Si | 19/10/2018 | P |
| | Consorcio Sierra Nevada Vega Sur | Granada | Consorcio | | V | | | | | | | Si | 20329 | |
| Las Navas de la Concepción | Las Navas de la Concepción | Sevilla | Ayuntamiento | 1601 | V | | | | | | | No | | |
| Las Tres Villas | Las Tres Villas | Almería | Ayuntamiento | 598 | V | 11/01/2017 | FP | 25/02/2018 | P | 16/05/2018 | P | Si | 11/09/2018 | P |
| Lájar de Andarax | Lájar de Andarax | Almería | Ayuntamiento | 1533 | V | | | | | | | No | | |
| Lebrija | Lebrija | Sevilla | Ayuntamiento | 27410 | V | | | | | | | No | | |

| Entidad Principal | Denominación | Provincia | Tipo de Entidad | Población | Actividad | Aprobación ppto. | Estado | Aprobación liq. ppto. | Estado | Aprobación Cta. Gral. | Estado | Rendición Cta. Gral. | Rendida CCA | Estado |
|----------------------|---|-----------|-----------------|-----------|-----------|------------------|--------|-----------------------|--------|-----------------------|--------|----------------------|-------------|--------|
| Lebrija | Patronato Municipal de Deportes | Sevilla | OA | | ✓ | | | | | | | 27410 | No | |
| | Iniciativa Municipal para la vivienda S.A. | Sevilla | SM | | ✓ | | | | | | | 27410 | No | |
| Lecrín | Lecrín | Granada | Ayuntamiento | 2089 | ✓ | | | | | | | | No | |
| | Lentegí | Granada | Ayuntamiento | 322 | ✓ | | | | | | | | No | |
| Lepe | Lepe | Huelva | Ayuntamiento | 26931 | ✓ | | | | | | | | No | |
| | Lepe Inicativas, S.A. | Huelva | SM | | ✓ | | | | | | | 26931 | No | |
| | Parque Industrial la Gravera de Lepe, S.A. | Huelva | SM | | ✓ | | | | | | | 26931 | No | |
| | Líjar | Almería | Ayuntamiento | 395 | ✓ | | | | | | | | No | |
| Linares | Linares | Jaén | Ayuntamiento | 58449 | ✓ | | | | | | | | No | |
| | F. Centro Doc. Musical Casa Museo Andrés Segovia en Linares | Jaén | Fundación | | ✓ | | | | | | | 58449 | No | |
| | Patronato Municipal de Bienestar Social | Jaén | OA | | ✓ | | | | | | | 58449 | No | |
| Linares de la Sierra | Linares de la Sierra | Huelva | Ayuntamiento | 267 | ✓ | | | | | | | | No | |
| | Lobras | Granada | Ayuntamiento | 148 | ✓ | 29/06/2017 | FP | 15/03/2018 | P | 26/09/2018 | P | 30/10/2018 | Si | P |
| Loja | Loja | Granada | Ayuntamiento | 20469 | ✓ | | | | | | | | No | |
| | Desarrollo Rural del Pontiente Granadino | Granada | Consorcio | | ✓ | | | | | | | 20469 | No | |
| Loja | Fundación Ibn Al-Jatib de Estudios y Cooperación Cultural | Granada | OA | | ✓ | | | | | | | 20469 | No | |
| | Emuvilosa S.A. | Granada | SM | | ✓ | | | | | | | 20469 | No | |
| | Gestión Medioambiental de Loja S.A. | Granada | SM | | ✓ | | | | | | | 20469 | No | |

| Entidad Principal | Denominación | Provincia | Tipo de Entidad | Población | Actividad | Aprobación ppto. | Estado | Aprobación liq. ppto. | Estado | Aprobación Cta. Gral. | Estado | Rendida CCA | Rendición Cta. Gral. | Estado |
|----------------------------|---|-----------|-----------------|-----------|---------------|------------------|--------|-----------------------|--------|-----------------------|--------|-------------|----------------------|--------|
| Loja | Medios de Comunicación de Loja, S.A. en liquidación | Granada | SM | | En disolución | | | | | | | No | 20469 | |
| | Sociedad de Comunicación de Loja S.L., en liquidación | Granada | SM | | ✓ | | | | | | | No | 20469 | |
| Lopera | Lopera | Jaén | Ayuntamiento | 3714 | ✓ | | | | | | | No | | |
| Lora de Estepa | Lora de Estepa | Sevilla | Ayuntamiento | 852 | ✓ | | | | | | | No | | |
| Lora del Río | Lora del Río | Sevilla | Ayuntamiento | 18934 | ✓ | 02/08/2017 | FP | 26/04/2018 | FP | | | Si | 31/10/2018 | P |
| Lora del Río | Desarrollo Económico Loreño, S.L. | Sevilla | SM | | ✓ | | | | | | | Si | 18934 | |
| Los Barrios | Los Barrios | Cádiz | Ayuntamiento | 23374 | ✓ | | | | | | | No | | |
| Los Blázquez | Los Blázquez | Córdoba | Ayuntamiento | 691 | ✓ | 03/03/2017 | FP | 01/04/2018 | FP | 02/08/2018 | P | Si | 14/08/2018 | P |
| Los Corrales | Los Corrales | Sevilla | Ayuntamiento | 3997 | ✓ | 25/02/2017 | FP | 23/02/2018 | P | 14/08/2018 | P | Si | 09/10/2018 | P |
| Los Gallardos | Los Gallardos | Almería | Ayuntamiento | 2841 | ✓ | 03/05/2017 | FP | 28/03/2018 | P | 28/06/2018 | P | Si | 19/11/2018 | FP |
| Los Guajares | Los Guajares | Granada | Ayuntamiento | 1037 | ✓ | | | | | | | No | | |
| Los Marines | Los Marines | Huelva | Ayuntamiento | 393 | ✓ | | | | | | | No | | |
| Los Molares | Los Molares | Sevilla | Ayuntamiento | 3455 | ✓ | 26/03/2018 | FP | 18/04/2018 | FP | 26/10/2018 | FP | Si | 31/10/2018 | P |
| Los Palacios y Villafranca | Los Palacios y Villafranca | Sevilla | Ayuntamiento | 38246 | ✓ | | | | | | | No | | |
| Los Villares | Iniciativas Desarrollo, S.L. | Sevilla | SM | | Sin actividad | | | | | | | No | 38246 | |
| Lubrín | Los Villares | Jaén | Ayuntamiento | 6007 | ✓ | | | | | | | No | | |
| Lucainena de las Torres | Lubrín | Almería | Ayuntamiento | 1440 | ✓ | 18/04/2017 | FP | 28/03/2018 | P | 30/07/2018 | P | Si | 12/11/2018 | FP |
| Lúcar | Lucainena de las Torres | Almería | Ayuntamiento | 570 | ✓ | | | | | | | No | | |
| | Lúcar | Almería | Ayuntamiento | 771 | ✓ | | | | | | | No | | |

| Entidad Principal | Denominación | Provincia | Tipo de Entidad | Población | Actividad | Aprobación ppto. | Estado | Aprobación liq. ppto. | Estado | Aprobación Cta. Gral. | Estado | Rendida CCA | Rendición Cta. Gral. | Estado |
|-------------------|---|-----------|-----------------------------|-----------|-----------|------------------|--------|-----------------------|--------|-----------------------|--------|-------------|----------------------|--------|
| Lucena | Ente Público Empresarial Aparcamientos Municipales F. Ciudades Medias del Centro de Andalucía F. Desarrollo Pueblos de Tierras de José María El Tempranillo Patronato Deportivo Municipal Agencia de la Innovación de Lucena S.L. Aguas de Lucena, S.A. Suelo y Vivienda de Lucena S.A. | Córdoba | Ayuntamiento | 42511 | ✓ | 01/02/2017 | FP | 05/03/2018 | P | 25/09/2018 | P | SI | 24/10/2018 | P |
| Lucena | Ente Público Empresarial Aparcamientos Municipales F. Ciudades Medias del Centro de Andalucía F. Desarrollo Pueblos de Tierras de José María El Tempranillo Patronato Deportivo Municipal Agencia de la Innovación de Lucena S.L. Aguas de Lucena, S.A. Suelo y Vivienda de Lucena S.A. | Córdoba | Entidad Pública Empresarial | | ✓ | | | | | | | SI | 42511 | |
| Lucena | Ente Público Empresarial Aparcamientos Municipales F. Ciudades Medias del Centro de Andalucía F. Desarrollo Pueblos de Tierras de José María El Tempranillo Patronato Deportivo Municipal Agencia de la Innovación de Lucena S.L. Aguas de Lucena, S.A. Suelo y Vivienda de Lucena S.A. | Córdoba | Fundación | | ✓ | | | | | | | SI | 42511 | |
| Lucena | Ente Público Empresarial Aparcamientos Municipales F. Ciudades Medias del Centro de Andalucía F. Desarrollo Pueblos de Tierras de José María El Tempranillo Patronato Deportivo Municipal Agencia de la Innovación de Lucena S.L. Aguas de Lucena, S.A. Suelo y Vivienda de Lucena S.A. | Córdoba | Fundación | | ✓ | | | | | | | SI | 42511 | |
| Lucena del Puerto | Lucena del Puerto | Huelva | Ayuntamiento | 3200 | ✓ | 19/07/2017 | FP | 23/04/2018 | FP | 27/09/2018 | P | SI | 29/10/2018 | P |
| Lugros | Lugros | Granada | Ayuntamiento | 334 | ✓ | | | | | | | SI | | |
| Lujar | Lujar | Granada | Ayuntamiento | 454 | ✓ | | | | | | | No | | |
| Lupión | Lupión | Jaén | Ayuntamiento | 881 | ✓ | 01/01/2017 | FP | 21/02/2018 | P | 27/09/2018 | P | SI | 30/10/2018 | P |
| Luque | Luque | Córdoba | Ayuntamiento | 3051 | ✓ | | | | | | | No | | |
| Macael | Macael | Almería | Ayuntamiento | 5576 | ✓ | | | | | | | No | | |
| Macharaviaya | Empresa Municipal la Villa de Macael | Almería | SM | | ✓ | | | | | | | No | 5576 | |
| Mairena del Alcor | Macharaviaya | Málaga | Ayuntamiento | 448 | ✓ | 02/10/2017 | FP | 21/03/2018 | P | 29/06/2018 | P | SI | 23/10/2018 | P |
| Alconchel | Mairena del Alcor | Sevilla | Ayuntamiento | 23222 | ✓ | | | | | | | No | | |
| | Alconchel | Sevilla | OA | | ✓ | | | | | | | No | 23222 | |

| Entidad Principal | Denominación | Provincia | Tipo de Entidad | Población | Actividad | Aprobación ppto. | Estado | Aprobación liq. ppto. | Estado | Aprobación Cta. Gral. | Estado | Rendida CCA | Rendición Cta. Gral. | Estado |
|----------------------|---|-----------|-----------------|-----------|-----------|------------------|--------|-----------------------|--------|-----------------------|--------|-------------|----------------------|--------|
| Mairena del Alcor | Gerencia Municipal Urbanismo | Sevilla | OA | | ✓ | | | | | | | No | 23222 | |
| | Patronato Municipal de Disminuidos Psíquicos | Sevilla | OA | | ✓ | | | | | | | No | 23222 | |
| | Centro Especial de Empleo de Mairena del Alcor S.L. | Sevilla | SM | | ✓ | | | | | | | No | 23222 | |
| Mairena del Aljarafe | Mairena del Aljarafe | Sevilla | Ayuntamiento | 45471 | ✓ | 30/12/2016 | P | 18/04/2018 | FP | 20/09/2018 | P | Si | 31/10/2018 | P |
| | F. Pública Colegio Mayor Maese Rodrigo | Sevilla | Fundación | | ✓ | | | | | | | No | 45471 | |
| | Gerencia Municipal de Urbanismo | Sevilla | OA | | ✓ | | | | | | | Si | 45471 | |
| | Instituto Mnpal. dinamización ciudadana | Sevilla | OA | | ✓ | | | | | | | Si | 45471 | |
| | Desarrollo y Fomento de Empleo, S.A. | Sevilla | SM | | ✓ | | | | | | | Si | 45471 | |
| | Sociedad de Gestión Tributaria del Ayuntamiento de Mairena del Aljarafe, S.L. (SOLGEST) | Sevilla | SM | | ✓ | | | | | | | Si | 45471 | |
| Málaga | Málaga | Málaga | Ayuntamiento | 569002 | ✓ | 06/04/2017 | FP | 27/02/2018 | P | 27/09/2018 | P | Si | 31/10/2018 | P |
| | Orquesta Ciudad de Málaga | Málaga | Consorcio | | ✓ | | | | | | | Si | 569002 | |
| | Félix Revello de Toro | Málaga | Fundación | | ✓ | | | | | | | Si | 569002 | |
| | Fundación Pública Palacio de Villalón | Málaga | Fundación | | ✓ | | | | | | | Si | 569002 | |
| | Agencia Pública para la Gestión de la Casa Natal de Pablo Ruiz | Málaga | | | | | | | | | | | | |
| | Picasso y otros equipamientos museísticos y culturales | Málaga | OA | | ✓ | | | | | | | Si | 569002 | |

| Entidad Principal | Denominación | Provincia | Tipo de Entidad | Población | Actividad | Aprobación ppto. | Estado | Aprobación liq. ppto. | Estado | Aprobación Cta. Gral. | Estado | Rendición Cta. Gral. | Rendida CCA | Estado |
|-------------------|---|-----------|-----------------|-----------|-----------|------------------|--------|-----------------------|--------|-----------------------|--------|----------------------|-------------|--------|
| | Centro Municipal Informática de Málaga | Málaga | OA | | ✓ | | | | | | | 569002 | SI | 569002 |
| | Gerencia Municipal Urbanismo, Obras e Infraestructuras | Málaga | OA | | ✓ | | | | | | | 569002 | SI | 569002 |
| | Gestión Tributaria y Otros Servicios | Málaga | OA | | ✓ | | | | | | | 569002 | SI | 569002 |
| | Instituto Municipal de la Vivienda | Málaga | OA | | ✓ | | | | | | | 569002 | SI | 569002 |
| | Instituto Municipal Formación y el Empleo | Málaga | OA | | ✓ | | | | | | | 569002 | SI | 569002 |
| | Empresa Limpiezas Municipales y Parque del Oeste, S.A.M. | Málaga | SM | | ✓ | | | | | | | 569002 | SI | 569002 |
| | Empresa Malagueña de Transportes, S.A.M. | Málaga | SM | | ✓ | | | | | | | 569002 | SI | 569002 |
| Málaga | Empresa Municipal Aguas de Málaga, S.A. | Málaga | SM | | ✓ | | | | | | | 569002 | SI | 569002 |
| | Empresa Municipal Gestión de Medios de Comunicación de Málaga, S.A. | Málaga | SM | | ✓ | | | | | | | 569002 | SI | 569002 |
| | E.M. Inicativas y Actividad Málaga S.A. | Málaga | SM | | ✓ | | | | | | | 569002 | SI | 569002 |
| | Festival Cine de Málaga e Inicativas Audiovisuales S.A. | Málaga | SM | | ✓ | | | | | | | 569002 | SI | 569002 |
| | Málaga Deportes y Eventos, S.A. | Málaga | SM | | ✓ | | | | | | | 569002 | SI | 569002 |
| | MAS Cerca S.A.M. Municipal | Málaga | SM | | ✓ | | | | | | | 569002 | SI | 569002 |
| | Aparcamientos y Servicios, S.A. | Málaga | SM | | ✓ | | | | | | | 569002 | SI | 569002 |

| Entidad Principal | Denominación | Provincia | Tipo de Entidad | Población | Actividad | Aprobación ppto. | Estado | Aprobación liq. ppto. | Estado | Aprobación Cta. Gral. | Estado | Rendida CCA | Rendición Cta. Gral. | Estado |
|-------------------|--|-----------|-----------------|-----------|---------------|------------------|--------|-----------------------|--------|-----------------------|--------|-------------|----------------------|--------|
| Málaga | Parque Cementerio de Málaga S.A. | Málaga | SM | | ✓ | | | | | | | Si | 569002 | |
| | Teatro Cervantes de Málaga S.A. | Málaga | SM | | ✓ | | | | | | | Si | 569002 | |
| | Viviendas de Málaga, S.L. | Málaga | SM | | ✓ | | | | | | | Si | 569002 | |
| Mancha Real | Mancha Real | Jaén | Ayuntamiento | 11265 | ✓ | 20/01/2017 | FP | 27/03/2018 | P | 10/07/2018 | P | Si | 28/09/2018 | P |
| | Manilva | Málaga | Ayuntamiento | 14589 | ✓ | | | | | | | No | | |
| Manilva | Fundación Manilva para el Desarrollo | Málaga | Fundación | | ✓ | | | | | | | No | 14589 | |
| | Gerencia Municipal de Urbanismo, Vivienda e Infraestructuras | Málaga | OA | | ✓ | | | | | | | No | 14589 | |
| | Comunicación Social de Manilva S.L. | Málaga | SM | | En disolución | | | | | | | No | 14589 | |
| Manzanilla | Manzanilla | Huelva | Ayuntamiento | 2076 | ✓ | 26/05/2017 | FP | 19/01/2018 | P | 24/08/2018 | P | Si | 02/10/2018 | P |
| | Maracena | Granada | Ayuntamiento | 22071 | ✓ | 11/04/2017 | FP | 14/05/2018 | FP | 31/07/2018 | P | Si | 11/10/2018 | P |
| Maracena | Desarrollo de la Vega-Sierra Elvira de la Provincia de Granada | Granada | Consorcio | | ✓ | | | | | | | Si | 22071 | |
| | Aguas Vega Sierra Elvira, S.A. | Granada | SM | | ✓ | | | | | | | Si | 22071 | |
| | Marbella | Málaga | Ayuntamiento | 141172 | ✓ | | | | | | | No | | |
| Marbella | Centro Municipal Formación y Empleo | Málaga | OA | | ✓ | | | | | | | No | 141172 | |
| | Actividades Deportivas 2000, S.L. | Málaga | SM | | ✓ | | | | | | | No | 141172 | |
| | Control Limpieza | Málaga | SM | | ✓ | | | | | | | No | 141172 | |
| | Abastecimiento Suministro 2000, S.L. | Málaga | SM | | ✓ | | | | | | | No | 141172 | |
| | Control Servicios Locales, S.L. | Málaga | SM | | ✓ | | | | | | | No | 141172 | |

| Entidad Principal | Denominación | Provincia | Tipo de Entidad | Población | Actividad | Aprobación ppto. | Estado | Aprobación liq. ppto. | Estado | Aprobación Cta. Gral. | Estado | Rendida CCA | Rendición Cta. Gral. | Estado |
|-------------------|--|-----------|-----------------|-----------|-----------|------------------|--------|-----------------------|--------|-----------------------|--------|-------------|----------------------|--------|
| | Gerencia Compras y Contratación | Málaga | SM | | ✓ | | | | | | | No | 141172 | |
| | Marbella, S.L. | | | | | | | | | | | No | 141172 | |
| | Gerencia de Obras y Servicios Marbella, S.L. | Málaga | SM | | ✓ | | | | | | | No | 141172 | |
| | Palacio de Ferias, Congresos y Exposiciones | Málaga | SM | | ✓ | | | | | | | No | 141172 | |
| | Marbella, S.L. | | | | | | | | | | | No | 141172 | |
| Marbella | Patrimonio Local, S.L. | Málaga | SM | | ✓ | | | | | | | No | 141172 | |
| | Puerto Deportivo de Marbella, S.A. | Málaga | SM | | ✓ | | | | | | | No | 141172 | |
| | Radio y Televisión Marbella, S.L. | Málaga | SM | | ✓ | | | | | | | No | 141172 | |
| | Transportes Locales 2000, S.L. | Málaga | SM | | ✓ | | | | | | | No | 141172 | |
| | Turismo 2000, S.L. | Málaga | SM | | ✓ | | | | | | | No | 141172 | |
| Marchal | Marchal | Granada | Ayuntamiento | 417 | ✓ | 08/03/2017 | FP | 22/03/2018 | P | 16/10/2018 | FP | SI | 26/10/2018 | P |
| | Marchena | Sevilla | Ayuntamiento | 19691 | ✓ | | | | | | | No | | |
| | Desarrollo Económico | Sevilla | SM | | ✓ | | | | | | | No | 19691 | |
| Marchena | Marchena, S.L. | | | | | | | | | | | No | | |
| | Medios de Comunicación | Sevilla | SM | | ✓ | | | | | | | No | 19691 | |
| | Marchena, S.L.M. | | | | | | | | | | | No | | |
| María | María | Almería | Ayuntamiento | 1288 | ✓ | 30/11/2016 | P | 01/03/2018 | P | 26/07/2018 | P | SI | 23/11/2018 | FP |
| Marinaleda | Marinaleda | Sevilla | Ayuntamiento | 2665 | ✓ | 31/12/2016 | P | 08/02/2018 | P | 31/08/2018 | P | SI | 10/09/2018 | P |
| | Marmolejo | Jaén | Ayuntamiento | 6968 | ✓ | 11/01/2017 | FP | 22/03/2018 | P | 05/10/2018 | FP | SI | 18/10/2018 | P |
| | Martín de la Jara | Sevilla | Ayuntamiento | 2740 | ✓ | 18/12/2017 | FP | 26/03/2018 | P | 28/09/2018 | P | SI | 05/10/2018 | P |
| | Gestión de Servicios Engi, S.L. | Sevilla | SM | | ✓ | | | | | | | SI | 2740 | |
| | Sodijara, S.L. | Sevilla | SM | | ✓ | | | | | | | SI | 2740 | |

| Entidad Principal | Denominación | Provincia | Tipo de Entidad | Población | Actividad | Aprobación ppto. | Estado | Aprobación liq. ppto. | Estado | Aprobación Cta. Gral. | Estado | Rendida CCA | Rendición Cta. Gral. | Estado | |
|-------------------|--|-------------------|-----------------|--------------|-----------|------------------|--------|-----------------------|--------|-----------------------|--------|-------------|----------------------|--------|--|
| Martos | Martos | Jaén | Ayuntamiento | 24207 | V | 20/01/2017 | FP | 27/02/2018 | P | 27/09/2018 | P | Si | 05/10/2018 | P | |
| Medina Sidonia | Medina Sidonia | Cádiz | Ayuntamiento | 11741 | V | | | | | | | No | | | |
| | Medina Global SL | Cádiz | SM | | V | | | | | | | No | 11741 | | |
| Mengibar | Mengibar | Jaén | Ayuntamiento | 9916 | V | 28/12/2016 | P | 28/03/2018 | P | 19/07/2018 | P | Si | 31/10/2018 | P | |
| Mijas | Mijas | Málaga | Ayuntamiento | 77151 | V | | | | | | | No | | | |
| | Patronato de Suelo y Vivienda | Málaga | OA | | V | | | | | | | No | 77151 | | |
| | Patronato Municipal de Deportes | Málaga | OA | | V | | | | | | | No | 77151 | | |
| | Universidad Popular | Málaga | OA | | V | | | | | | | No | 77151 | | |
| | Mijagua, S.A. | Málaga | SM | | V | | | | | | | No | 77151 | | |
| | Mijas Comunicación, S.A. | Málaga | SM | | V | | | | | | | No | 77151 | | |
| | Mijas Servicios Complementarios, S.R.L.U. | Málaga | SM | | V | | | | | | | No | 77151 | | |
| | Recursos Turísticos, S.A. | Málaga | SM | | V | | | | | | | No | 77151 | | |
| | Minas de Riotinto | Minas de Riotinto | Huelva | Ayuntamiento | 3924 | V | | | | | | | No | | |
| | Moclín | Moclín | Granada | Ayuntamiento | 3820 | V | | | | | | | No | | |
| Moclinejo | Moclinejo | Málaga | Ayuntamiento | 1204 | V | 03/04/2017 | FP | 13/03/2018 | P | 21/06/2018 | P | Si | 25/10/2018 | P | |
| Moguer | Moguer | Huelva | Ayuntamiento | 21514 | V | | | | | | | No | | | |
| | Fundación Municipal Cultura | Huelva | OA | | V | | | | | | | No | 21514 | | |
| | Patronato Municipal de Deportes | Huelva | OA | | V | | | | | | | No | 21514 | | |
| Mojácar | Empresa Municipal Gestión Suelo y Vivienda, S.L. | Huelva | SM | | V | | | | | | | No | 21514 | | |
| | Mojácar | Almería | Ayuntamiento | 6330 | V | 27/12/2016 | P | 13/02/2018 | P | 06/11/2018 | FP | Si | 19/12/2018 | FP | |

| Entidad Principal | Denominación | Provincia | Tipo de Entidad | Población | Actividad | Aprobación ppto. | Estado | Aprobación liq. ppto. | Estado | Aprobación Cta. Gral. | Estado | Rendida CCA | Rendición Cta. Gral. | Estado |
|---|---|-----------|-----------------|-----------|-----------|------------------|--------|-----------------------|--------|-----------------------|--------|-------------|----------------------|--------|
| Mollina | Mollina | Málaga | Ayuntamiento | 4924 | ✓ | 18/07/2017 | FP | 18/02/2018 | P | 06/11/2018 | FP | No | | |
| Molvizár | Molvizár | Granada | Ayuntamiento | 2796 | ✓ | 18/07/2017 | FP | 18/02/2018 | P | 06/11/2018 | FP | Si | 22/11/2018 | FP |
| Monachil | Monachil | Granada | Ayuntamiento | 7715 | ✓ | | | | | | | No | | |
| Monda | Monda | Málaga | Ayuntamiento | 2475 | ✓ | | | | | | | No | | |
| Montalbán de Córdoba | Montalbán de Córdoba | Córdoba | Ayuntamiento | 4420 | ✓ | | | | | | | No | | |
| Montecorto | Montecorto | Málaga | Ayuntamiento | 630 | ✓ | | | | | | | No | | |
| Montefrío | Montefrío | Granada | Ayuntamiento | 5472 | ✓ | 29/12/2016 | P | 06/02/2018 | P | 04/10/2018 | FP | Si | 17/10/2018 | P |
| Montejaque | Montejaque | Málaga | Ayuntamiento | 997 | ✓ | | | | | | | No | | |
| Montejicar | Montejicar | Granada | Ayuntamiento | 2183 | ✓ | | | | | | | No | | |
| Montellano | Montellano | Sevilla | Ayuntamiento | 7073 | ✓ | 23/04/2013 | P | 25/04/2018 | FP | 27/11/2018 | FP | Si | 04/12/2018 | FP |
| Montemayor | Montemayor | Córdoba | Ayuntamiento | 3902 | ✓ | 29/12/2016 | P | 11/04/2018 | FP | 27/09/2018 | P | Si | 23/11/2018 | FP |
| Montilla | Montilla | Córdoba | Ayuntamiento | 23209 | ✓ | 27/01/2017 | FP | 12/02/2018 | P | 12/09/2018 | P | Si | 01/10/2018 | P |
| Ruta del Vino Montilla Moriles | Ruta del Vino Montilla Moriles | Córdoba | Consorcio | | ✓ | | | | | | | Si | 23209 | |
| FUNDACIÓN Biblioteca Manuel Ruíz Luque | FUNDACIÓN Biblioteca Manuel Ruíz Luque | Córdoba | Fundación | | ✓ | | | | | | | Si | 23209 | |
| Aguas de Montilla, S.A. | Aguas de Montilla, S.A. | Córdoba | SM | | ✓ | | | | | | | Si | 23209 | |
| Empresa Municipal Suelo y Vivienda Atrium Ulla S.L. | Empresa Municipal Suelo y Vivienda Atrium Ulla S.L. | Córdoba | SM | | ✓ | | | | | | | Si | 23209 | |
| Montillana | Montillana | Granada | Ayuntamiento | 1207 | ✓ | | | | | | | No | | |
| Montizón | Montizón | Jaén | Ayuntamiento | 1745 | ✓ | 23/11/2017 | FP | 25/06/2018 | FP | 06/11/2018 | FP | Si | 16/11/2018 | FP |
| Montoro | Montoro | Córdoba | Ayuntamiento | 9518 | ✓ | | | | | | | No | | |
| Feria del Olivo de Montoro | Feria del Olivo de Montoro | Córdoba | Consorcio | | ✓ | | | | | | | No | 9518 | |
| Monturque | Monturque | Córdoba | Ayuntamiento | 1994 | ✓ | | | | | | | No | | |

| Entidad Principal | Denominación | Provincia | Tipo de Entidad | Población | Actividad | Aprobación ppto. | Estado | Aprobación liq. ppto. | Estado | Aprobación Cta. Gral. | Estado | Rendida CCA | Rendición Cta. Gral. | Estado |
|----------------------|--|-----------|-----------------|-----------|-----------|------------------|--------|-----------------------|--------|-----------------------|--------|-------------|----------------------|--------|
| Monturque | Sociedad Municipal de Desarrollo de Monturque, S.L. | Córdoba | SM | | V | | | | | | | No | 1994 | |
| Moraleda de Zafayona | Moraleda de Zafayona | Granada | Ayuntamiento | 3176 | V | 09/06/2017 | FP | 02/03/2018 | P | 27/07/2018 | P | Si | 24/10/2018 | P |
| Morelábor | Morelábor | Granada | Ayuntamiento | 650 | V | | | | | | | No | | |
| Moriles | Moriles | Córdoba | Ayuntamiento | 3775 | V | | | | | | | No | | |
| | Morón de la Frontera | Sevilla | Ayuntamiento | 27930 | V | | | | | | | No | | |
| | Patronato Municipal de Cultura Fernando Villalón | Sevilla | OA | | V | | | | | | | No | 27930 | |
| | Patronato Municipal de Deportes | Sevilla | OA | | V | | | | | | | No | 27930 | |
| | Altos del Sur de Sevilla S.A. | Sevilla | SM | | V | | | | | | | No | 27930 | |
| | Motril | Granada | Ayuntamiento | 60420 | V | 29/12/2016 | P | 19/04/2018 | FP | 26/09/2018 | P | Si | 22/10/2018 | P |
| | Patronato Residencia Ancianos San Luis | Granada | OA | | V | | | | | | | Si | 60420 | |
| | Recaudación Ciudad de Motril | Granada | OA | | V | | | | | | | Si | 60420 | |
| | Limpieza Publica Costa Tropical, S.A. en liquidación | Granada | SM | | V | | | | | | | Si | 60420 | |
| | Radio Televisión de Motril, S.L. | Granada | SM | | V | | | | | | | Si | 60420 | |
| | Televisión Digital Terrestre Local de Motril | Granada | SM | | V | | | | | | | Si | 60420 | |
| | Murtas | Granada | Ayuntamiento | 473 | V | | | | | | | No | | |
| | Nacimiento | Almería | Ayuntamiento | 475 | V | | | | | | | No | | |
| | Navas de San Juan | Jaén | Ayuntamiento | 4506 | V | 20/04/2017 | FP | 15/03/2018 | P | 18/10/2018 | FP | Si | 06/11/2018 | FP |

| Entidad Principal | Denominación | Provincia | Tipo de Entidad | Población | Actividad | Aprobación ppto. | Estado | Aprobación liq. ppto. | Estado | Aprobación Cta. Gral. | Estado | Rendición Cta. Gral. | Rendida CCA | Estado |
|-------------------|--|-----------|-----------------|-----------|---------------|------------------|--------|-----------------------|--------|-----------------------|--------|----------------------|-------------|--------|
| Navas de San Juan | Servicios Sociales Santa Sara y San Fructuoso | Jaén | OA | | ✓ | | | | | | | 4506 | SI | |
| Nerja | Nerja | Málaga | Ayuntamiento | 21047 | ✓ | 31/12/2017 | FP | 27/02/2018 | P | 25/09/2018 | P | 23/10/2018 | SI | P |
| Nerva | Nerva | Huelva | Ayuntamiento | 5418 | ✓ | 07/02/2017 | FP | 05/03/2018 | P | 27/09/2018 | P | 04/10/2018 | SI | P |
| | Garza Minera, S.A. | Huelva | SM | | ✓ | | | | | | | 5418 | SI | |
| Nevada | Nevada | Granada | Ayuntamiento | 1089 | ✓ | 17/02/2017 | FP | 26/04/2018 | FP | 15/10/2018 | FP | 18/12/2018 | SI | FP |
| Niebla | Niebla | Huelva | Ayuntamiento | 4091 | ✓ | | | | | | | | No | |
| | Niebla Vivienda, S.L. | Huelva | SM | | ✓ | | | | | | | 4091 | No | |
| Nigüelas | Nigüelas | Granada | Ayuntamiento | 1195 | ✓ | 13/02/2017 | FP | 22/03/2018 | P | 27/08/2018 | P | 18/09/2018 | SI | P |
| | Níjar | Almería | Ayuntamiento | 28996 | ✓ | | | | | | | | No | |
| | Emanagua Empresa Mixta Municipal de Aguas de Níjar, S.A. | Almería | SM | | ✓ | | | | | | | 28996 | No | |
| | Sociedad Municipal de Níjar S.L. en liquidación | Almería | SM | | En disolución | | | | | | | 28996 | No | |
| Nívar | Nívar | Granada | Ayuntamiento | 971 | ✓ | 30/06/2017 | FP | 26/03/2018 | P | 26/09/2018 | P | 07/11/2018 | SI | FP |
| Noalejo | Noalejo | Jaén | Ayuntamiento | 1963 | ✓ | 19/10/2017 | FP | 23/03/2018 | P | 26/09/2018 | P | 29/10/2018 | SI | P |
| Nueva Carteya | Nueva Carteya | Córdoba | Ayuntamiento | 5396 | ✓ | 25/11/2016 | P | 06/02/2018 | P | 27/07/2018 | P | 27/08/2018 | SI | P |
| Obejo | Obejo | Córdoba | Ayuntamiento | 2011 | ✓ | | | | | | | | No | |
| | Ogijares | Granada | Ayuntamiento | 13848 | ✓ | 06/04/2017 | FP | 27/02/2018 | P | 24/09/2018 | P | 04/10/2018 | SI | P |
| | Patronato Municipal de Cultura | Granada | OA | | ✓ | | | | | | | 13848 | SI | |
| | Patronato Municipal de Deportes | Granada | OA | | ✓ | | | | | | | 13848 | SI | |
| | Empresa Municipal de Ogijares, S.A. | Granada | SM | | ✓ | | | | | | | 13848 | SI | |
| Ohanes | Ohanes | Almería | Ayuntamiento | 626 | ✓ | | | | | | | | No | |

| Entidad Principal | Denominación | Provincia | Tipo de Entidad | Población | Actividad | Aprobación ppto. | Estado | Aprobación liq. ppto. | Estado | Aprobación Cta. Gral. | Estado | Rendida CCA | Rendición Cta. Gral. | Estado |
|-------------------|---|-----------|-----------------------------|-----------|---------------|------------------|--------|-----------------------|--------|-----------------------|--------|-------------|----------------------|---------------|
| Ojén | Ojén | Málaga | Ayuntamiento | 3517 | V | | | | | | | No | | |
| Olivares | Olivares | Sevilla | Ayuntamiento | 9422 | V | | | | | | | No | | |
| | Desarrollo Local de Olivares, S.L. | Sevilla | SM | | En disolución | | | | | | | No | 9422 | |
| Olula de Castro | Olula de Castro | Almería | Ayuntamiento | 191 | V | | | | | | | No | | |
| Olula del Río | Olula del Río | Almería | Ayuntamiento | 6216 | V | 30/01/2017 | FP | 27/02/2018 | P | 26/07/2018 | P | Si | Si | 10/10/2018 P |
| Olvera | Olvera | Cádiz | Ayuntamiento | 8153 | V | | | | | | | No | | |
| Orce | Orce | Granada | Ayuntamiento | 1205 | V | 21/12/2016 | P | 30/03/2018 | P | 10/08/2018 | P | Si | Si | 27/08/2018 P |
| Orcera | Orcera | Jaén | Ayuntamiento | 1860 | V | | | | | | | No | | |
| Órgiva | Órgiva | Granada | Ayuntamiento | 5570 | V | | | | | | | No | | |
| Oria | Oria | Almería | Ayuntamiento | 2265 | V | | | | | | | No | | |
| | Empresa Municipal Tierras de Oria, S.A. | Almería | SM | | V | | | | | | | No | 2265 | |
| Osuna | Osuna | Sevilla | Ayuntamiento | 17735 | V | 30/01/2017 | FP | 27/04/2018 | FP | 31/10/2018 | FP | Si | Si | 22/11/2018 FP |
| | Gestión Sostenible | | | | V | | | | | | | | | |
| | Finca de las Turquillas | Sevilla | Entidad Pública Empresarial | | V | | | | | | | Si | Si | 17735 |
| | Bias Infante | Sevilla | OA | | V | | | | | | | Si | Si | 17735 |
| | F. Pca. Estudios Universitarios Francisco Maldonado | Sevilla | OA | | V | | | | | | | Si | Si | 17735 |
| Padules | Promoción Municipal de Empresas, S.A. | Sevilla | SM | | V | | | | | | | Si | Si | 17735 |
| | Otívar | Granada | Ayuntamiento | 1043 | V | | | | | | | No | | |
| Padul | Padul | Granada | Ayuntamiento | 8454 | V | | | | | | | No | | |
| Palenciana | Padules | Almería | Ayuntamiento | 436 | V | | | | | | | No | | |
| | Palenciana | Córdoba | Ayuntamiento | 1515 | V | 29/03/2017 | FP | 02/03/2018 | P | 15/11/2018 | FP | Si | Si | 21/11/2018 FP |

| Entidad Principal | Denominación | Provincia | Tipo de Entidad | Población | Actividad | Aprobación ppto. | Estado | Aprobación liq. ppto. | Estado | Aprobación Cta. Gral. | Estado | Rendición Cta. Gral. | Rendida CCA | Estado |
|----------------------|--|-----------|-----------------|-----------|---------------|------------------|--------|-----------------------|--------|-----------------------|--------|----------------------|-------------|--------|
| | Palma del Río | Córdoba | Ayuntamiento | 21162 | v | 16/01/2017 | FP | 19/03/2018 | P | 25/10/2018 | FP | 30/10/2018 | Si | P |
| | Instituto Municipal de Bienestar Social | Córdoba | OA | | v | | | | | | | 21162 | Si | |
| Palma del Río | Patronato Deportivo Municipal | Córdoba | OA | | v | | | | | | | 21162 | Si | |
| | Patronato Municipal de Cultura | Córdoba | OA | | v | | | | | | | 21162 | Si | |
| Palomares del Río | Palomares del Río | Sevilla | Ayuntamiento | 8418 | v | | | | | | | | No | |
| | Empresa Desarrollo, S.L., en liquidación | Sevilla | SM | | En disolución | | | | | | | 8418 | No | |
| Palos de la Frontera | Palos de la Frontera | Huelva | Ayuntamiento | 10885 | v | 06/07/2017 | FP | 31/07/2018 | FP | 19/10/2018 | FP | 31/10/2018 | Si | P |
| | Micro Poligono Industrial San Jorge S.A. | Huelva | SM | | En disolución | | | | | | | 10885 | Si | |
| Pampaneira | Pampaneira | Granada | Ayuntamiento | 324 | v | | | | | | | | No | |
| | Paradas | Sevilla | Ayuntamiento | 6923 | v | | | | | | | | No | |
| Paradas | Empresa Explotación Agrícola la Orbaneja, S.A., en liquidación | Sevilla | SM | | En disolución | | | | | | | 6923 | No | |
| Parauta | Parauta | Málaga | Ayuntamiento | 209 | v | | | | | | | | No | |
| Partalao | Partalao | Almería | Ayuntamiento | 975 | v | | | | | | | | No | |
| Paterna de Rivera | Paterna de Rivera | Cádiz | Ayuntamiento | 5577 | v | | | | | | | | No | |
| | Mixta SODEPAR S.A. | Cádiz | SM | | v | | | | | | | 5577 | No | |
| Paterna del Campo | Paterna del Campo | Huelva | Ayuntamiento | 3499 | v | 03/05/2017 | FP | 28/03/2018 | P | 20/09/2018 | P | 26/09/2018 | Si | P |
| Paterna del Río | Paterna del Río | Almería | Ayuntamiento | 364 | v | 31/12/2017 | FP | 09/03/2018 | P | 30/06/2018 | P | 21/11/2018 | Si | FP |
| Paymogo | Paymogo | Huelva | Ayuntamiento | 1195 | v | | | | | | | | No | |
| Peal de Becerro | Peal de Becerro | Jaén | Ayuntamiento | 5290 | v | | | | | | | | No | |
| Pechina | Pechina | Almería | Ayuntamiento | 4010 | v | 03/03/2017 | FP | 26/02/2018 | P | 05/11/2018 | FP | 03/12/2018 | Si | FP |

| Entidad Principal | Denominación | Provincia | Tipo de Entidad | Población | Actividad | Aprobación ppto. | Estado | Aprobación liq. ppto. | Estado | Aprobación Cta. Gral. | Estado | Rendición Cta. Gral. | Rendición CCA | Estado |
|-----------------------|--|-----------|-----------------|-----------|---------------|------------------|--------|-----------------------|--------|-----------------------|--------|----------------------|---------------|---------------|
| Pedraera | Pedraera | Sevilla | Ayuntamiento | 5308 | V | | | | | | | No | No | |
| | Fomento y Desarrollo Pedraera, S.L. | Sevilla | SM | | Sin actividad | | | | | | | No | No | 5308 |
| Pedro Abad | Pedro Abad | Córdoba | Ayuntamiento | 2864 | V | 14/07/2017 | FP | 29/05/2018 | FP | 21/09/2018 | P | Si | Si | 24/10/2018 P |
| | Desarrollo Inmobiliario Perabeño, S.L. | Córdoba | SM | | V | | | | | | | Si | Si | 2864 |
| Pedro Martínez | Pedro Martínez | Granada | Ayuntamiento | 1166 | V | | | | | | | No | No | |
| Pedroche | Pedroche | Córdoba | Ayuntamiento | 1567 | V | | | | | | | No | No | |
| Pegalajar | Pegalajar | Jaén | Ayuntamiento | 2945 | V | | | | | | | No | No | |
| Peligros | Peligros | Granada | Ayuntamiento | 11191 | V | | | | | | | No | No | |
| | Peligros Atiende SLU | Granada | SM | | V | | | | | | | No | No | 11191 |
| Peñaflor | Peñaflor | Sevilla | Ayuntamiento | 3680 | V | | | | | | | No | No | |
| | SODECELT, S.L. | Sevilla | SM | | V | | | | | | | No | No | 3680 |
| Peñarroya-Pueblonuevo | Peñarroya-Pueblonuevo | Córdoba | Ayuntamiento | 11031 | V | | | | | | | No | No | |
| | Promoción Industriales, S.L. | Córdoba | SM | | V | | | | | | | No | No | 11031 |
| Periana | Periana | Málaga | Ayuntamiento | 3124 | V | 30/12/2016 | P | 26/03/2018 | P | 19/09/2018 | P | Si | Si | 11/10/2018 P |
| | Pilas | Sevilla | Ayuntamiento | 13988 | V | | | | | | | No | No | |
| | Asociación para el desarrollo del Aljarafe Doñana | Sevilla | Fundación | | V | | | | | | | No | No | 13988 |
| Pilas | Centro Municipal de Formación Integral Vivienda de Pilas, S.A. | Sevilla | OA | | V | | | | | | | No | No | 13988 |
| Pinos Genil | Pinos Genil | Granada | Ayuntamiento | 1422 | V | 30/03/2017 | FP | 01/03/2018 | P | 27/09/2018 | P | Si | Si | 14/11/2018 FP |
| Pinos Puente | Pinos Puente | Granada | Ayuntamiento | 10314 | V | | | | | | | No | No | |

| Entidad Principal | Denominación | Provincia | Tipo de Entidad | Población | Actividad | Aprobación ppto. | Estado | Aprobación liq. ppto. | Estado | Aprobación Cta. Gral. | Estado | Rendida CCA | Rendición Cta. Gral. | Estado |
|-------------------|---|-----------|-----------------|-----------|-----------|------------------|--------|-----------------------|--------|-----------------------|--------|-------------|----------------------|--------|
| Piñar | Piñar | Granada | Ayuntamiento | 1139 | ✓ | 28/12/2016 | P | 27/04/2018 | FP | 30/11/2018 | FP | Si | 13/12/2018 | FP |
| | Pizarra | Málaga | Ayuntamiento | 9073 | ✓ | | | | | | | No | | |
| | Patronato de Turismo | Málaga | OA | | ✓ | | | | | | | No | 9073 | |
| | Patronato Municipal | | | | | | | | | | | | | |
| Pizarra | Radio la Voz de Guadalhorce | Málaga | OA | | ✓ | | | | | | | No | 9073 | |
| | El Olivar de Pizarra, S.L. | Málaga | SM | | ✓ | | | | | | | No | 9073 | |
| | Urbanizadora Pizarreña, S.A | Málaga | SM | | ✓ | | | | | | | No | 9073 | |
| Polícar | Polícar | Granada | Ayuntamiento | 228 | ✓ | 17/05/2017 | FP | 12/04/2018 | FP | 19/10/2018 | FP | Si | 17/12/2018 | FP |
| Polopos | Polopos | Granada | Ayuntamiento | 1650 | ✓ | | | | | | | No | | |
| Porcuna | Porcuna | Jaén | Ayuntamiento | 6403 | ✓ | 30/12/2016 | P | 09/07/2018 | FP | 26/09/2018 | P | Si | 02/10/2018 | P |
| Pórtugos | Pórtugos | Granada | Ayuntamiento | 403 | ✓ | | | | | | | No | | |
| Posadas | Posadas | Córdoba | Ayuntamiento | 7411 | ✓ | | | | | | | No | | |
| Pozo Alcón | Pozo Alcón | Jaén | Ayuntamiento | 4758 | ✓ | 31/07/2017 | FP | 21/02/2018 | P | 19/07/2018 | P | Si | 21/09/2018 | P |
| Pozoblanco | Pozoblanco | Córdoba | Ayuntamiento | 17285 | ✓ | 30/01/2017 | FP | 27/03/2018 | P | 25/06/2018 | P | Si | 09/08/2018 | P |
| Prado del Rey | Prado del Rey | Cádiz | Ayuntamiento | 5710 | ✓ | | | | | | | No | | |
| | SUJPPRA, S.A. | Cádiz | SM | | ✓ | | | | | | | No | 5710 | |
| | Priego de Córdoba | Córdoba | Ayuntamiento | 22697 | ✓ | 23/02/2017 | FP | 22/02/2018 | P | 27/09/2018 | P | Si | 29/10/2018 | P |
| | Patronato Adolfo Lozano Sidro | Córdoba | OA | | ✓ | | | | | | | Si | 22697 | |
| | Patronato Municipal | | | | | | | | | | | | | |
| Priego de Córdoba | Victor Rubio Chavarrí | Córdoba | OA | | ✓ | | | | | | | Si | 22697 | |
| | Patronato Niceto Alcalá-Zamora y Torres | Córdoba | OA | | ✓ | | | | | | | Si | 22697 | |
| | Aguas de Priego S.L. | Córdoba | SM | | ✓ | | | | | | | Si | 22697 | |

| Entidad Principal | Denominación | Provincia | Tipo de Entidad | Población | Actividad | Aprobación ppto. | Estado | Aprobación liq. ppto. | Estado | Aprobación Cta. Gral. | Estado | Rendición Cta. Gral. | Estado |
|------------------------|--|-----------|-----------------|-----------|-----------|------------------|--------|-----------------------|--------|-----------------------|--------|----------------------|--------|
| Priego de Córdoba | GEISS 96, S.L. | Córdoba | SM | | ✓ | | | | | | | 22697 | |
| Pruna | Pruna | Sevilla | Ayuntamiento | 2671 | ✓ | 26/01/2018 | FP | 05/04/2018 | FP | 24/07/2018 | P | 05/10/2018 | P |
| Puebla de Don Fadrique | Puebla de Don Fadrique | Granada | Ayuntamiento | 2308 | ✓ | 06/02/2018 | FP | 15/06/2018 | FP | 27/09/2018 | P | 26/11/2018 | FP |
| Puebla de Guzmán | Puebla de Guzmán | Huelva | Ayuntamiento | 3148 | ✓ | 10/02/2017 | FP | 20/04/2018 | FP | 24/09/2018 | P | 31/10/2018 | P |
| Puente de Génave | Puente de Génave | Jaén | Ayuntamiento | 2218 | ✓ | 11/12/2017 | FP | 31/05/2018 | FP | 22/10/2018 | FP | 29/10/2018 | P |
| | Puente Genil | Córdoba | Ayuntamiento | 30173 | ✓ | 07/02/2017 | FP | 19/02/2018 | P | 24/09/2018 | P | 01/10/2018 | P |
| | Asoc. Caminos de Pasión | Córdoba | Fundación | | ✓ | | | | | | | 30173 | |
| | Fundación Juan Rejano | Córdoba | OA | | ✓ | | | | | | | 30173 | |
| Puente Genil | Empresa de Servicios Y Gestión Medioambiental de Puente Genil S.A. | Córdoba | SM | | ✓ | | | | | | | 30173 | |
| | Sociedad para el Desarrollo de Puente Genil, S.L. | Córdoba | SM | | ✓ | | | | | | | 30173 | |
| Puerto Moral | Puerto Moral | Huelva | Ayuntamiento | 274 | ✓ | | | | | | | No | |
| | Puerto Real | Cádiz | Ayuntamiento | 41472 | ✓ | | | | | | | No | |
| | Gerencia Municipal de Urbanismo Instituto Municipal Promoción, Fomento Socio-Económico Y Formación | Cádiz | OA | | ✓ | | | | | | | No | 41472 |
| | Aguas de Puerto Real S.A. | Cádiz | SM | | ✓ | | | | | | | No | 41472 |
| Puerto Real | APRESA 21 S.L | Cádiz | SM | | ✓ | | | | | | | No | 41472 |
| | DEPUREAL 21, S.L. | Cádiz | SM | | ✓ | | | | | | | No | 41472 |

| Entidad Principal | Denominación | Provincia | Tipo de Entidad | Población | Actividad | Aprobación ppto. | Estado | Aprobación liq. ppto. | Estado | Aprobación Cta. Gral. | Estado | Rendición Cta. Gral. | Estado |
|-----------------------|--|-----------|-----------------|-----------|---------------|------------------|--------|-----------------------|--------|-----------------------|--------|----------------------|------------|
| | Empresa Pública Suelo y Vivienda, S.A. | Cádiz | SM | | ✓ | | | | | | | No | 41472 |
| Puerto Real | Grupo Energético de Puerto Real, S.L. | Cádiz | SM | | ✓ | | | | | | | No | 41472 |
| | Informática de Puerto Real, S.L. | Cádiz | SM | | ✓ | | | | | | | No | 41472 |
| Puerto Serrano | Puerto Serrano | Cádiz | Ayuntamiento | 7066 | ✓ | | | | | | | No | |
| Pujerra | Pujerra | Málaga | Ayuntamiento | 307 | ✓ | | | | | | | No | |
| Pulianas | Pulianas | Granada | Ayuntamiento | 5364 | ✓ | | | | | | | No | |
| Pulpí | Pulpí | Almería | Ayuntamiento | 9055 | ✓ | | | | | | | No | |
| | Empresa Municipal Suelo de Pulpí S.A. | Almería | SM | | ✓ | | | | | | | No | 9055 |
| Punta Umbría | Punta Umbría | Huelva | Ayuntamiento | 15038 | ✓ | 16/08/2017 | FP | 02/02/2018 | P | 25/07/2018 | P | Si | 23/10/2018 |
| Purchena | Purchena | Almería | Ayuntamiento | 1636 | ✓ | | | | | | | No | |
| Purullena | Purullena | Granada | Ayuntamiento | 2329 | ✓ | | | | | | | No | |
| Quéntar | Quéntar | Granada | Ayuntamiento | 928 | ✓ | 24/05/2017 | FP | 08/02/2018 | P | 12/09/2018 | P | Si | 26/10/2018 |
| Quesada | Quesada | Jaén | Ayuntamiento | 5400 | ✓ | | | | | | | No | |
| Rágol | Rágol | Almería | Ayuntamiento | 307 | ✓ | | | | | | | No | |
| | Rincón de la Victoria | Málaga | Ayuntamiento | 45138 | ✓ | | | | | | | No | |
| | Patronato Cueva del Tesoro | Málaga | OA | | ✓ | | | | | | | No | 45138 |
| | Patronato Municipal de Deportes | Málaga | OA | | ✓ | | | | | | | No | 45138 |
| Rincón de la Victoria | Socio-Cultural DELPHOS | Málaga | OA | | ✓ | | | | | | | No | 45138 |
| | EMVIRIA S.L. | Málaga | SM | | ✓ | | | | | | | No | 45138 |
| | Iniciativas Municipales del Rincón de la Victoria S.A., en liquidación | Málaga | SM | | En disolución | | | | | | | No | 45138 |

| Entidad Principal | Denominación | Provincia | Tipo de Entidad | Población | Actividad | Aprobación ppto. | Estado | Aprobación liq. ppto. | Estado | Aprobación Cta. Gral. | Estado | Rendida CCA | Rendición Cta. Gral. | Estado |
|-----------------------|---|-----------|-----------------|-----------|-----------|------------------|--------|-----------------------|--------|-----------------------|--------|-------------|----------------------|--------|
| Rincón de la Victoria | Onda Rincón, S.L. | Málaga | SM | | ✓ | | | | | | | No | 45138 | |
| Riogordo | Riogordo | Málaga | Ayuntamiento | 2715 | ✓ | | | | | | | No | | |
| Rioja | Rioja | Almería | Ayuntamiento | 1367 | ✓ | 12/12/2016 | P | 27/02/2018 | P | 04/10/2018 | FP | Si | 17/10/2018 | P |
| Rociana del Condado | Rociana del Condado | Huelva | Ayuntamiento | 7714 | ✓ | | | | | | | No | | |
| Ronda | Ronda | Málaga | Ayuntamiento | 34268 | ✓ | 05/05/2017 | FP | 20/03/2018 | P | 24/09/2018 | P | Si | 31/10/2018 | P |
| | Agencia Pública Administrativa Local | | | | | | | | | | | | | |
| | Sociocultural de Educación, Empleo y Deportes | Málaga | OA | | ✓ | | | | | | | Si | 34268 | |
| | Ronda Palacio de Congresos S.L. | Málaga | SM | | ✓ | | | | | | | Si | 34268 | |
| | Sociedad para la Limpieza y Aseo de Ronda S.A. | Málaga | SM | | ✓ | | | | | | | Si | 34268 | |
| | Somuc S.A. | Málaga | SM | | ✓ | | | | | | | Si | 34268 | |
| | Turismo de Ronda, S.A. | Málaga | SM | | ✓ | | | | | | | Si | 34268 | |
| | Roquetas de Mar | Almería | Ayuntamiento | 93363 | ✓ | | | | | | | No | | |
| | Gestión Cíclo Integral del Agua de Uso Urbano en el Pontiente Almeriense para la prestación serv. recogida y trat. RSU y agrícolas y gestión vertedero común del pontiente almeriense | Almería | Consorcio | | ✓ | | | | | | | No | 93363 | |
| | Extinción Incendios Pontiente Almeriense | Almería | Consorcio | | ✓ | | | | | | | No | 93363 | |
| Rosal de la Frontera | Rosal de la Frontera | Huelva | Ayuntamiento | 1702 | ✓ | | | | | | | No | | |

| Entidad Principal | Denominación | Provincia | Tipo de Entidad | Población | Actividad | Aprobación ppto. | Estado | Aprobación liq. ppto. | Estado | Aprobación Cta. Gral. | Estado | Rendición Cta. Gral. | Rendida CCA | Estado |
|-------------------|--|-----------|-----------------|-----------|-----------|------------------|--------|-----------------------|--------|-----------------------|--------|----------------------|-------------|--------|
| | Rota | Cádiz | Ayuntamiento | 28996 | ✓ | | | | | | | | No | |
| | Fundación Municipal Agricultura y Medio Ambiente | Cádiz | OA | | ✓ | | | | | | | 28996 | No | 28996 |
| | Fundación Municipal Juventud, Cultura y Deporte | Cádiz | OA | | ✓ | | | | | | | 28996 | No | 28996 |
| | Fundación Municipal Turismo y Comercio | Cádiz | OA | | ✓ | | | | | | | 28996 | No | 28996 |
| | Recaudación | Cádiz | OA | | ✓ | | | | | | | 28996 | No | 28996 |
| Rota | Centro Especial de Empleo Torre de la Merced, S.L. | Cádiz | SM | | ✓ | | | | | | | 28996 | No | 28996 |
| | Desarrollo Económico de Rota, S.A.U. | Cádiz | SM | | ✓ | | | | | | | 28996 | No | 28996 |
| | Movilidad y Desarrollo Urbano Sostenible SL. | Cádiz | SM | | ✓ | | | | | | | 28996 | No | 28996 |
| | Sociedad Urbanística de Rota S.A. | Cádiz | SM | | ✓ | | | | | | | 28996 | No | 28996 |
| Rubite | Rubite | Granada | Ayuntamiento | 382 | ✓ | 01/01/2017 | FP | 29/05/2018 | FP | 31/08/2018 | P | 19/11/2018 | SI | FP |
| Rus | Rus | Jaén | Ayuntamiento | 3630 | ✓ | 12/05/2017 | FP | 21/03/2018 | P | 02/10/2018 | FP | 29/10/2018 | SI | P |
| Rute | Rute | Córdoba | Ayuntamiento | 9994 | ✓ | 29/12/2016 | P | 05/03/2018 | P | 13/09/2018 | P | 03/10/2018 | SI | P |
| Sabiote | Sabiote | Jaén | Ayuntamiento | 4012 | ✓ | 12/09/2017 | FP | 25/06/2018 | FP | 26/09/2018 | P | 14/11/2018 | SI | FP |
| Salar | Salar | Granada | Ayuntamiento | 2667 | ✓ | | | | | | | | No | |
| Salares | Salares | Málaga | Ayuntamiento | 175 | ✓ | 09/01/2017 | FP | 27/02/2018 | P | 24/09/2018 | P | 31/10/2018 | SI | P |
| Salobreña | Salobreña | Granada | Ayuntamiento | 12402 | ✓ | | | | | | | | No | |
| Salobreña | Empresa Promoción y Desarrollo de Salobreña, S.L. | Granada | SM | | ✓ | | | | | | | 12402 | No | 12402 |
| | Radio Salobreña | Granada | SM | | ✓ | | | | | | | 12402 | No | 12402 |
| | Onda Tropical, S.L. | Granada | SM | | ✓ | | | | | | | 12402 | No | 12402 |

| Entidad Principal | Denominación | Provincia | Tipo de Entidad | Población | Actividad | Aprobación ppto. | Estado | Aprobación liq. ppto. | Estado | Aprobación Cta. Gral. | Estado | Rendición Cta. Gral. | Estado |
|---------------------------|---|-----------|-----------------|-----------|-----------|------------------|--------|-----------------------|--------|-----------------------|--------|----------------------|--------|
| Salteras | Salteras | Sevilla | Ayuntamiento | 5499 | V | | | | | No | | No | |
| | Promoción y Desarrollo de Salteras S.L. | Sevilla | SM | | V | | | | | No | | 5499 | |
| San Bartolomé de la Torre | San Bartolomé de la Torre | Huelva | Ayuntamiento | 3640 | V | 17/11/2016 | P | 12/03/2018 | P | 02/08/2018 | P | 25/10/2018 | P |
| | San Fernando | Cádiz | Ayuntamiento | 95643 | V | | | | | No | | | |
| San Fernando | Patronato Municipal de Deportes y Juventud | Cádiz | OA | | V | | | | | No | | 95643 | |
| | Empresa Suelo Isleño, S.A. | Cádiz | SM | | V | | | | | No | | 95643 | |
| San José del Valle | San José del Valle | Cádiz | Ayuntamiento | 4445 | V | | | | | No | | | |
| San Juan de Aznalfarache | San Juan de Aznalfarache | Sevilla | Ayuntamiento | 21458 | V | | | | | No | | | |
| San Juan del Puerto | San Juan del Puerto | Huelva | Ayuntamiento | 9116 | V | | | | | No | | | |
| San Nicolás del Puerto | San Nicolás del Puerto | Sevilla | Ayuntamiento | 593 | V | | | | | No | | | |
| | San Roque | Cádiz | Ayuntamiento | 29969 | V | 28/12/2016 | P | 13/04/2018 | FP | 27/09/2018 | P | 17/10/2018 | P |
| | Empresa Mixta de Gestión de Recursos Ambientales | Cádiz | SM | | V | | | | | Si | | 29969 | |
| | Alcadesa S.L. | Cádiz | SM | | V | | | | | Si | | 29969 | |
| | Empresa Multimedia de San Roque, S.A. | Cádiz | SM | | V | | | | | Si | | 29969 | |
| San Roque | Empresa Municipal del Suelo y de la vivienda de San Roque, S.A. | Cádiz | SM | | V | | | | | Si | | 29969 | |
| | E. Serv. M. Ambiente y Desarrollo Sostenido S.A. | Cádiz | SM | | V | | | | | Si | | 29969 | |
| | Plantas, Flores y Jardinería en General Amanecer, S.L. | Cádiz | SM | | V | | | | | Si | | 29969 | |

| Entidad Principal | Denominación | Provincia | Tipo de Entidad | Población | Actividad | Aprobación ppto. | Estado | Aprobación liq. ppto. | Estado | Aprobación Cta. Gral. | Estado | Rendida CCA | Rendición Cta. Gral. | Estado |
|----------------------------------|--|-----------|-----------------|-----------|-----------|------------------|--------|-----------------------|--------|-----------------------|--------|-------------|----------------------|--------|
| San Sebastián de los Ballesteros | San Sebastián de los Ballesteros | Córdoba | Ayuntamiento | 808 | ✓ | | | | | | | No | | |
| San Silvestre de Guzmán | San Silvestre de Guzmán | Huelva | Ayuntamiento | 611 | ✓ | | | | | | | No | | |
| | Sanlúcar de Barrameda | Cádiz | Ayuntamiento | 67640 | ✓ | | | | | | | No | | |
| | Gerencia Municipal Urbanismo | Cádiz | OA | | ✓ | | | | | | | No | 67640 | |
| | Patronato Municipal de Juventud y Deporte | Cádiz | OA | | ✓ | | | | | | | No | 67640 | |
| | ELICODESA, S.A. | Cádiz | SM | | ✓ | | | | | | | No | 67640 | |
| | Empresa de Recaudación y Servicios de Sanlúcar de Barrameda S.A. | Cádiz | SM | | ✓ | | | | | | | No | 67640 | |
| Sanlúcar de Barrameda | Empresa Municipal de Residencia de Mayores de Sanlúcar, S.A. | Cádiz | SM | | ✓ | | | | | | | No | 67640 | |
| | Empresa Municipal del Suelo y de la vivienda de Sanlúcar de Barrameda S.A. | Cádiz | SM | | ✓ | | | | | | | No | 67640 | |
| | EMULISAN, S.A. | Cádiz | SM | | ✓ | | | | | | | No | 67640 | |
| Sanlúcar de Guadajana | Sanlúcar de Guadajana | Huelva | Ayuntamiento | 419 | ✓ | | | | | | | No | | |
| Sanlúcar la Mayor | Sanlúcar la Mayor | Sevilla | Ayuntamiento | 13583 | ✓ | | | | | | | No | | |
| | Sanlúcar Sostenible, S.L. | Sevilla | SM | | ✓ | | | | | | | No | 13583 | |
| | Santa Ana la Real | Huelva | Ayuntamiento | 491 | ✓ | | | | | | | No | | |
| | Granja Escuela Turismo Rural, S.L. | Huelva | SM | | ✓ | | | | | | | No | 491 | |
| Santa Bárbara de Casa | Santa Bárbara de Casa | Huelva | Ayuntamiento | 1092 | ✓ | | | | | | | No | | |
| Santa Cruz de Marchena | Santa Cruz de Marchena | Almería | Ayuntamiento | 225 | ✓ | | | | | | | No | | |

| Entidad Principal | Denominación | Provincia | Tipo de Entidad | Población | Actividad | Aprobación ppto. | Estado | Aprobación liq. ppto. | Estado | Aprobación Cta. Gral. | Estado | Rendida CCA | Rendición Cta. Gral. | Estado |
|-------------------------|---|-----------|-----------------|-----------|-----------|------------------|--------|-----------------------|--------|-----------------------|--------|-------------|----------------------|--------|
| Santa Cruz del Comercio | Santa Cruz del Comercio | Granada | Ayuntamiento | 549 | V | | | | | | | No | | |
| Santa Elena | Santa Elena | Jaén | Ayuntamiento | 930 | V | 28/12/2016 | P | 26/02/2018 | P | 08/08/2018 | P | Si | 26/09/2018 | P |
| Santa Eufemia | Santa Eufemia | Córdoba | Ayuntamiento | 794 | V | | | | | | | No | | |
| Santa Eufemia | Centro Residencia Municipal Personas Mayores Nuestra Señora de África | Córdoba | OA | | V | | | | | | | No | 794 | |
| Santa Fe | Santa Fe | Granada | Ayuntamiento | 14960 | V | | | | | | | No | | |
| Santa Fe | Empresa municipal de suelo de Santa Fe S.A. | Granada | SM | | V | | | | | | | No | 14960 | |
| Santa Fe de Mondújar | Santa Fe de Mondújar | Almería | Ayuntamiento | 429 | V | | | | | | | No | | |
| Santa Olalla del Cala | Santa Olalla del Cala | Huelva | Ayuntamiento | 2003 | V | | | | | | | No | | |
| Santaella | Santaella | Córdoba | Ayuntamiento | 6049 | V | | | | | | | No | | |
| Santiago de Calatrava | Santiago de Calatrava | Jaén | Ayuntamiento | 709 | V | 03/02/2017 | FP | 26/04/2018 | FP | 29/06/2018 | P | Si | 03/08/2018 | P |
| Santiago-Pontones | Santiago-Pontones | Jaén | Ayuntamiento | 3108 | V | | | | | | | No | | |
| Santiponce | Santiponce | Sevilla | Ayuntamiento | 8445 | V | | | | | | | No | | |
| Santiponce | Prosuvisa, S.L. | Sevilla | SM | | V | | | | | | | No | 8445 | |
| Santisteban del Puerto | Santisteban del Puerto | Jaén | Ayuntamiento | 4566 | V | 08/09/2017 | FP | 21/03/2018 | P | 18/10/2018 | FP | Si | 31/10/2018 | P |
| Santo Tomé | Santo Tomé | Jaén | Ayuntamiento | 2208 | V | 17/04/2017 | FP | 27/02/2018 | P | 29/05/2018 | P | Si | 31/10/2018 | P |
| Sayalonga | Sayalonga | Málaga | Ayuntamiento | 1579 | V | | | | | | | No | | |
| Sedella | Sedella | Málaga | Ayuntamiento | 634 | V | | | | | | | No | | |
| Segura de la Sierra | Segura de la Sierra | Jaén | Ayuntamiento | 1807 | V | 29/12/2017 | FP | 23/07/2018 | FP | 30/10/2018 | FP | Si | 31/10/2018 | P |
| Senés | Senés | Almería | Ayuntamiento | 312 | V | | | | | | | No | | |
| Serón | Serón | Almería | Ayuntamiento | 2080 | V | | | | | | | No | | |

| Entidad Principal | Denominación | Provincia | Tipo de Entidad | Población | Actividad | Aprobación ppto. | Estado | Aprobación liq. ppto. | Estado | Aprobación Cta. Gral. | Estado | Rendición Cta. Gral. | Estado |
|------------------------|---|-----------|-----------------|-----------|-----------|------------------|--------|-----------------------|--------|-----------------------|--------|----------------------|------------|
| Serrato | Serrato | Málaga | Ayuntamiento | 494 | ✓ | | | | | | | No | |
| Setenil de las Bodegas | Setenil de las Bodegas | Cádiz | Ayuntamiento | 2781 | ✓ | 14/12/2016 | P | 22/03/2018 | P | 27/06/2018 | P | SI | 21/09/2018 |
| | Sevilla | Sevilla | Ayuntamiento | 689434 | ✓ | 18/04/2017 | FP | 02/04/2018 | FP | 30/10/2018 | FP | SI | 31/10/2018 |
| | Parque Periurbano de La Corchuela | Sevilla | Consorcio | | ✓ | | | | | | | SI | 689434 |
| | Turismo de Sevilla | Sevilla | Consorcio | | ✓ | | | | | | | SI | 689434 |
| | Asociación Red de ciudades del AVE | Sevilla | Fundación | | ✓ | | | | | | | SI | 689434 |
| | F. Contra el Terrorismo y la Violencia Alberto Jiménez Becerril | Sevilla | Fundación | | ✓ | | | | | | | SI | 689434 |
| | F. NATURALIA XXI | Sevilla | Fundación | | ✓ | | | | | | | No | 689434 |
| | Agencia Tributaria de Sevilla | Sevilla | OA | | ✓ | | | | | | | SI | 689434 |
| | Gerencia Municipal Urbanismo | Sevilla | OA | | ✓ | | | | | | | SI | 689434 |
| | Instituto de la Cultura y de las Artes | Sevilla | OA | | ✓ | | | | | | | SI | 689434 |
| | Instituto Municipal de Deportes | Sevilla | OA | | ✓ | | | | | | | SI | 689434 |
| | Patronato del Real Alcazar y de la Casa Consistorial | Sevilla | OA | | ✓ | | | | | | | SI | 689434 |
| | Aparcamientos Urbanos de Sevilla, S.A. | Sevilla | SM | | ✓ | | | | | | | SI | 689434 |
| | Congresos y Turismo de Sevilla S.A. | Sevilla | SM | | ✓ | | | | | | | SI | 689434 |
| | Corporación de Empresas Municipales de Sevilla A.I.E. | Sevilla | SM | | ✓ | | | | | | | SI | 689434 |

| Entidad Principal | Denominación | Provincia | Tipo de Entidad | Población | Actividad | Aprobación ppto. | Estado | Aprobación liq. ppto. | Estado | Aprobación Cta. Gral. | Estado | Rendida CCA | Rendición Cta. Gral. | Estado |
|-------------------------|--|-----------|-----------------|-----------|-----------|------------------|--------|-----------------------|--------|-----------------------|--------|-------------|----------------------|--------|
| Sevilla | E. M. Abastec. y Saneamiento de Aguas de Sevilla, S.A. | Sevilla | SM | | V | | | | | | | Si | 689434 | |
| | Empresa Municipal Vivienda, S.A. | Sevilla | SM | | V | | | | | | | Si | 689434 | |
| | Limpieza Pública y Protección Ambiental, S.A.M. | Sevilla | SM | | V | | | | | | | Si | 689434 | |
| | MERCASEVILLA, S.A. | Sevilla | SM | | V | | | | | | | Si | 689434 | |
| | Transportes Urbanos de Sevilla, S.A.M. | Sevilla | SM | | V | | | | | | | Si | 689434 | |
| Sierra de Yeguas | Sierra de Yeguas | Málaga | Ayuntamiento | 3363 | V | | | | | | | No | | |
| Sierra | Sierra | Almería | Ayuntamiento | 400 | V | 21/11/2017 | FP | 12/03/2018 | P | 27/06/2018 | P | Si | 30/08/2018 | P |
| Siles | Siles | Jaén | Ayuntamiento | 2305 | V | 22/12/2016 | P | 27/02/2018 | P | 20/09/2018 | P | Si | 19/10/2018 | P |
| Somontín | Somontín | Almería | Ayuntamiento | 471 | V | | | | | | | No | | |
| Sopotújar | Sopotújar | Granada | Ayuntamiento | 266 | V | 05/12/2016 | P | 22/02/2018 | P | 20/09/2018 | P | Si | 16/10/2018 | P |
| Sorbas | Sorbas | Almería | Ayuntamiento | 2463 | V | | | | | | | No | | |
| Sorhuela del Guadalimar | Sorhuela del Guadalimar | Jaén | Ayuntamiento | 1157 | V | 29/12/2017 | FP | 28/03/2018 | P | 06/11/2018 | FP | Si | 12/11/2018 | FP |
| Sorvilán | Sorvilán | Granada | Ayuntamiento | 550 | V | | | | | | | No | | |
| Sufilí | Sufilí | Almería | Ayuntamiento | 222 | V | | | | | | | No | | |
| Tabernas | Tabernas | Almería | Ayuntamiento | 3679 | V | 18/01/2017 | FP | 26/02/2018 | P | 05/07/2018 | P | Si | 22/10/2018 | P |
| Taberno | Taberno | Almería | Ayuntamiento | 984 | V | | | | | | | No | | |
| Tahal | Tahal | Almería | Ayuntamiento | 346 | V | | | | | | | No | | |
| Tarifa | Tarifa | Cádiz | Ayuntamiento | 18088 | V | | | | | | | No | | |
| | Patronato Municipal de Juventud Urbanizadora Tarifeña S.A. | Cádiz | OA | | V | | | | | | | No | 18088 | |
| | | Cádiz | SM | | V | | | | | | | No | 18088 | |

| Entidad Principal | Denominación | Provincia | Tipo de Entidad | Población | Actividad | Aprobación ppto. | Estado | Aprobación liq. ppto. | Estado | Aprobación Cta. Gral. | Estado | Rendida CCA | Rendición Cta. Gral. | Estado |
|-------------------|---|-----------|-----------------|-----------|-----------|------------------|--------|-----------------------|--------|-----------------------|--------|-------------|----------------------|--------|
| Teba | Teba | Málaga | Ayuntamiento | 3847 | V | 30/12/2016 | P | 05/04/2018 | FP | 27/07/2018 | P | SI | 18/09/2018 | P |
| Terque | Terque | Almería | Ayuntamiento | 386 | V | 13/01/2017 | FP | 31/03/2018 | P | 11/10/2018 | FP | SI | 15/11/2018 | FP |
| Tíjola | Tíjola | Almería | Ayuntamiento | 3615 | V | 04/05/2017 | FP | 01/03/2018 | P | 27/09/2018 | P | SI | 29/10/2018 | P |
| Tocina | Tocina | Sevilla | Ayuntamiento | 9656 | V | 06/05/2017 | FP | 15/02/2018 | P | 27/09/2018 | P | SI | 31/10/2018 | P |
| | Sociedad Desarrollo Local Tocina-Los Rosales S L | Sevilla | SM | | V | | | | | | | SI | 9656 | |
| Tolox | Tolox | Málaga | Ayuntamiento | 2062 | V | 13/09/2017 | FP | 21/02/2018 | P | 28/09/2018 | P | SI | 23/10/2018 | P |
| Tomares | Tomares | Sevilla | Ayuntamiento | 25042 | V | 03/02/2017 | FP | 11/05/2018 | FP | 28/09/2018 | P | SI | 02/10/2018 | P |
| Torre Alháquime | Torre Alháquime | Cádiz | Ayuntamiento | 795 | V | 12/12/2016 | P | 13/03/2018 | P | 19/06/2018 | P | SI | 16/08/2018 | P |
| Torre del Campo | Torre del Campo | Jaén | Ayuntamiento | 14435 | V | 24/11/2016 | P | 31/01/2018 | P | 19/07/2018 | P | SI | 29/10/2018 | P |
| Torre del Campo | Patronato Municipal de Cultura, Juventud y Deportes | Jaén | OA | | V | | | | | | | SI | 14435 | |
| | Empresa Municipal de Aguas de Torredelcampo, S.L | Jaén | SM | | V | | | | | | | SI | 14435 | |
| Torreblascopedro | Torreblascopedro | Jaén | Ayuntamiento | 2594 | V | 18/05/2017 | FP | 05/03/2018 | P | 27/09/2018 | P | SI | 15/10/2018 | P |
| Torreblascopedro | Torreblascopedro | Córdoba | Ayuntamiento | 1123 | V | 17/02/2017 | FP | 08/02/2018 | P | 01/06/2018 | P | SI | 27/07/2018 | P |
| Torreblascopedro | Patronato Residencia M. Mayores | Córdoba | OA | | V | | | | | | | SI | 1123 | |
| Torre-Cardela | Torre-Cardela | Granada | Ayuntamiento | 782 | V | | | | | | | No | | |
| Torredonjimeno | Torredonjimeno | Jaén | Ayuntamiento | 13780 | V | 01/01/2017 | FP | 28/03/2018 | P | 26/07/2018 | P | SI | 31/10/2018 | P |
| Torremolinos | Torremolinos | Málaga | Ayuntamiento | 67701 | V | | | | | | | No | | |
| Torremolinos | Agencia de Promoción y Desarrollo Local de Torremolinos | Málaga | OA | | V | | | | | | | No | 67701 | |

| Entidad Principal | Denominación | Provincia | Tipo de Entidad | Población | Actividad | Aprobación ppto. | Estado | Aprobación liq. ppto. | Estado | Aprobación Cta. Gral. | Estado | Rendida CCA | Rendición Cta. Gral. | Estado |
|---------------------|--|-----------|-----------------|-----------|-----------|------------------|--------|-----------------------|--------|-----------------------|--------|-------------|----------------------|--------|
| | Patronato Municipal de Deportes | Málaga | OA | | V | | | | | | | No | 67701 | |
| | Aseo y Limpieza Municipales de Torremolinos S.A. | Málaga | SM | | V | | | | | | | No | 67701 | |
| | C. Gestión y Exp. Palacio de Cong. y Expo. Costa del Sol | Málaga | SM | | V | | | | | | | No | 67701 | |
| | Fomento y Difusión de la Cultura, S.A. | Málaga | SM | | V | | | | | | | No | 67701 | |
| | Limpieza de Torremolinos, S.A. | Málaga | SM | | V | | | | | | | No | 67701 | |
| | Los Pinares Vivero Municipal de Torremolinos S.A. | Málaga | SM | | V | | | | | | | No | 67701 | |
| | Servicios de Torremolinos | Málaga | SM | | V | | | | | | | No | 67701 | |
| | Sociedad Anónima Municipal de Torremolinos | Málaga | SM | | V | | | | | | | No | 67701 | |
| | Torremolinos Televisión, S.A. | Málaga | SM | | V | | | | | | | No | 67701 | |
| Torreperogil | Torreperogil | Jaén | Ayuntamiento | 7391 | V | 29/12/2016 | P | 16/04/2018 | FP | 27/09/2018 | P | Si | 06/11/2018 | FP |
| | Centro especial empleo | Jaén | OA | | V | | | | | | | Si | 7391 | |
| Torres | Torres | Jaén | Ayuntamiento | 1475 | V | | | | | | | No | | |
| Torres de Albánchez | Torres de Albánchez | Jaén | Ayuntamiento | 826 | V | | | | | | | No | | |
| | Torrox | Málaga | Ayuntamiento | 15371 | V | | | | | | | No | | |
| | Patronato Municipal de Deportes | Málaga | OA | | V | | | | | | | No | 15371 | |
| | Patronato Municipal de Turismo | Málaga | OA | | V | | | | | | | No | 15371 | |
| | Promoción Empleo y Desarrollo Económico | Málaga | OA | | V | | | | | | | No | 15371 | |
| Torvizcón | Torvizcón | Granada | Ayuntamiento | 650 | V | | | | | | | No | | |

| Entidad Principal | Denominación | Provincia | Tipo de Entidad | Población | Actividad | Aprobación ppto. | Estado | Aprobación liq. ppto. | Estado | Aprobación Cta. Gral. | Estado | Rendición Cta. Gral. | Rendida CCA | Estado |
|-------------------|--|-----------|-----------------|-----------|---------------|------------------|--------|-----------------------|--------|-----------------------|--------|----------------------|-------------|--------|
| Totalán | Totalán | Málaga | Ayuntamiento | 710 | v | 13/12/2016 | P | 21/02/2018 | P | 28/09/2018 | P | 25/10/2018 | Si | P |
| Trebujena | Trebujena | Cádiz | Ayuntamiento | 7069 | v | | | | | | | | No | |
| Trebujena | Suelo Industrial Trebujena S.A. | Cádiz | SM | | Sin actividad | | | | | | | 7069 | No | |
| Trebujena | Trebujena Emprende. S.L. | Cádiz | SM | | v | | | | | | | 7069 | No | |
| Trevélez | Trevélez | Granada | Ayuntamiento | 758 | v | 30/11/2017 | FP | 30/04/2018 | FP | 01/10/2018 | P | 21/11/2018 | Si | FP |
| Trigueros | Trigueros | Huelva | Ayuntamiento | 7708 | v | | | | | | | | No | |
| Turón | Turón | Granada | Ayuntamiento | 253 | v | 23/03/2017 | FP | 23/03/2018 | P | 09/10/2018 | FP | 19/11/2018 | Si | FP |
| Turre | Turre | Almería | Ayuntamiento | 3317 | v | 17/01/2017 | FP | 27/03/2018 | P | | | 28/11/2018 | Si | FP |
| Turrillas | Turrillas | Almería | Ayuntamiento | 229 | v | | | | | | | | No | |
| Úbeda | Úbeda | Jaén | Ayuntamiento | 34733 | v | 17/01/2017 | FP | 28/02/2018 | P | 25/10/2018 | FP | 31/10/2018 | Si | P |
| Úbrique | Úbrique | Cádiz | Ayuntamiento | 16683 | v | 20/12/2016 | P | 25/04/2018 | FP | 31/07/2018 | P | 13/09/2018 | Si | P |
| Úbrique | Patronato Municipal Emisora de Radio | Cádiz | OA | | v | | | | | | | 16683 | Si | |
| Úbrique | Patronato Municipal de Deportes | Cádiz | OA | | v | | | | | | | 16683 | Si | |
| Úbrique | Administración de la Marca y Denominación Artículos de Piel de Úbrique, S.A. | Cádiz | SM | | Sin actividad | | | | | | | 16683 | Si | |
| Úbrique | Empresa Mixta Aguas de Úbrique, S.A. | Cádiz | SM | | v | | | | | | | 16683 | Si | |
| Úbrique | Promotora Úbriqueña de Viviendas S.A. | Cádiz | SM | | v | | | | | | | 16683 | Si | |
| Ugíjar | Ugíjar | Granada | Ayuntamiento | 2511 | v | | | | | | | | No | |
| Ulella del Campo | Ulella del Campo | Almería | Ayuntamiento | 848 | v | 28/04/2017 | FP | 28/03/2018 | P | 20/06/2018 | P | 22/11/2018 | Si | FP |

| Entidad Principal | Denominación | Provincia | Tipo de Entidad | Población | Actividad | Aprobación ppto. | Estado | Aprobación liq. ppto. | Estado | Aprobación Cta. Gral. | Estado | Rendida CCA | Rendición Cta. Gral. | Estado |
|----------------------------|---|-----------|-----------------|-----------|---------------|------------------|--------|-----------------------|--------|-----------------------|--------|-------------|----------------------|--------|
| Umbrete | Umbrete | Sevilla | Ayuntamiento | 8695 | V | 29/12/2016 | P | 15/03/2018 | P | 27/09/2018 | P | Si | 26/10/2018 | P |
| Umbrete | Sociedad de Desarrollo Económico, S.L. | Sevilla | SM | | V | | | | | | | Si | 8695 | |
| Urrácal | Urrácal | Almería | Ayuntamiento | 332 | V | 07/06/2017 | FP | 01/07/2018 | FP | 02/08/2018 | P | Si | 12/12/2018 | FP |
| Utrera | Utrera | Sevilla | Ayuntamiento | 52701 | V | | | | | | | No | | |
| Utrera | Promoción y Desarrollo Utrera, S.A., en liquidación | Sevilla | SM | | En disolución | | | | | | | No | 52701 | |
| Valdelarco | Valdelarco | Huelva | Ayuntamiento | 238 | V | | | | | | | No | | |
| Valdepeñas de Jaén | Valdepeñas de Jaén | Jaén | Ayuntamiento | 3852 | V | 22/02/2017 | FP | 22/03/2018 | P | 29/08/2018 | P | Si | 19/09/2018 | P |
| Valderrubio | Valderrubio | Granada | Ayuntamiento | 2083 | V | 02/02/2017 | FP | 02/03/2018 | P | 27/09/2018 | P | Si | 19/10/2018 | P |
| Valencina de la Concepción | Valencina de la Concepción | Sevilla | Ayuntamiento | 7860 | V | | | | | | | No | | |
| Valenzuela | Valenzuela | Córdoba | Ayuntamiento | 1189 | V | | | | | | | No | | |
| Valle de Abdalajís | Valle de Abdalajís | Málaga | Ayuntamiento | 2577 | V | | | | | | | No | | |
| Valle del Zalabí | Valle del Zalabí | Granada | Ayuntamiento | 2146 | V | 06/02/2017 | FP | 08/03/2018 | P | 11/06/2018 | P | Si | 24/09/2018 | P |
| Válor | Válor | Granada | Ayuntamiento | 676 | V | | | | | | | No | | |
| Valsequillo | Valsequillo | Córdoba | Ayuntamiento | 367 | V | 10/01/2017 | FP | 13/02/2018 | P | 11/09/2018 | P | Si | 25/09/2018 | P |
| Valverde del Camino | Valverde del Camino | Huelva | Ayuntamiento | 12839 | V | 29/03/2017 | FP | 16/04/2018 | FP | 19/11/2018 | FP | Si | 11/12/2018 | FP |
| Valverde del Camino | Gestora de Infraestructuras de Valverde del Camino S.A. | Huelva | SM | | V | | | | | | | Si | 12839 | |
| Valverde del Camino | Radio Valverde Información, S.L. | Huelva | SM | | V | | | | | | | Si | 12839 | |
| Vegas del Genil | Vegas del Genil | Granada | Ayuntamiento | 10808 | V | | | | | | | No | | |
| Vegas del Genil | Vegas del Genil, Empresa de Suelo y Vivienda S.A. | Granada | SM | | Sin actividad | | | | | | | No | 10808 | |

| Entidad Principal | Denominación | Provincia | Tipo de Entidad | Población | Actividad | Aprobación ppto. | Estado | Aprobación liq. ppto. | Estado | Aprobación Cta. Gral. | Estado | Rendición Cta. Gral. | Rendida CCA | Estado |
|----------------------|--|-----------|-----------------|-----------|---------------|------------------|--------|-----------------------|--------|-----------------------|--------|----------------------|-------------|--------|
| Vélez de la Frontera | Vélez de la Frontera | Cádiz | Ayuntamiento | 12782 | v | | | | | | | | No | |
| Velefique | Velefique | Almería | Ayuntamiento | 247 | v | | | | | | | | No | |
| Vélez de Benaudalla | Vélez de Benaudalla | Granada | Ayuntamiento | 2885 | v | 22/06/2017 | FP | 13/03/2018 | P | 03/08/2018 | P | 30/10/2018 | Si | P |
| Vélez-Blanco | Vélez-Blanco | Almería | Ayuntamiento | 1918 | v | 04/04/2017 | FP | 28/04/2018 | FP | 21/11/2018 | FP | 27/12/2018 | Si | FP |
| Vélez-Málaga | Vélez-Málaga | Málaga | Ayuntamiento | 79878 | v | | | | | | | | No | |
| Vélez-Málaga | F. Fomento de la Cultura, la Educación y el Desarrollo de Vélez | Málaga | Fundación | | v | | | | | | | 79878 | No | |
| Vélez-Málaga | Desarrollo Integral | Málaga | OA | | v | | | | | | | 79878 | No | |
| Vélez-Málaga | Empresa Municipal de Servicios, Viviendas, Infraestructuras y Promoción de Vélez-Málaga S.A. | Málaga | SM | | v | | | | | | | 79878 | No | |
| Vélez-Rubio | Vélez-Rubio | Almería | Ayuntamiento | 6661 | v | 18/01/2017 | FP | 19/03/2018 | P | 28/09/2018 | P | 13/11/2018 | Si | FP |
| Ventas de Huelma | Ventas de Huelma | Granada | Ayuntamiento | 620 | v | | | | | | | | No | |
| Vera | Vera | Almería | Ayuntamiento | 15528 | v | | | | | | | | No | |
| Vera | Agencia de gestión tributaria y recaudación | Almería | OA | | v | | | | | | | 15528 | No | |
| Vera | CODEUR, S.A. | Almería | SM | | v | | | | | | | 15528 | No | |
| Vera | Empresa Municipal Fomento de Vera S.A., en liquidación | Almería | SM | | En disolución | | | | | | | 15528 | No | |
| Vera | Ferial Vera S.L. | Almería | SM | | v | | | | | | | 15528 | No | |
| Viator | Viator | Almería | Ayuntamiento | 5686 | v | 06/02/2017 | FP | 12/02/2018 | P | 31/07/2018 | P | 05/11/2018 | Si | FP |
| Vícar | Vícar | Almería | Ayuntamiento | 25149 | v | 27/04/2017 | FP | 30/03/2018 | P | 04/10/2018 | FP | 31/10/2018 | Si | P |

| Entidad Principal | Denominación | Provincia | Tipo de Entidad | Población | Actividad | Aprobación ppto. | Estado | Aprobación liq. ppto. | Estado | Aprobación Cta. Gral. | Estado | Rendida CCA | Rendición Cta. Gral. | Estado |
|--|---|-----------|-----------------|-----------|---------------|------------------|--------|-----------------------|--------|-----------------------|--------|-------------|----------------------|--------|
| Vilches | Vilches | Jaén | Ayuntamiento | 4567 | V | 30/12/2016 | P | 13/02/2018 | P | 28/09/2018 | P | Si | 09/10/2018 | P |
| Villa de Otura | Villa de Otura | Granada | Ayuntamiento | 6832 | V | 28/06/2017 | FP | 28/05/2018 | FP | 07/11/2018 | FP | Si | 23/11/2018 | FP |
| Villa del Río | Villa del Río | Córdoba | Ayuntamiento | 7251 | V | 26/01/2017 | FP | 27/02/2018 | P | 27/09/2018 | P | Si | 03/10/2018 | P |
| Villablanca | Villablanca | Huelva | Ayuntamiento | 2781 | V | 22/12/2016 | P | 27/02/2018 | P | 27/09/2018 | P | Si | 29/10/2018 | P |
| Villacarrillo | Villacarrillo | Jaén | Ayuntamiento | 10857 | V | 29/01/2018 | FP | 21/03/2018 | P | 31/07/2018 | P | Si | 29/10/2018 | P |
| Centro Especial Empleo Municipal TAVISUR | Centro Especial Empleo Municipal TAVISUR | Jaén | OA | | V | | | | | | | Si | 10857 | |
| Villacarrillo | Rehabilitación Patrimonio Natural e Histórico | Jaén | OA | | V | | | | | | | Si | 10857 | |
| Villacarrillo | Patronato Municipal de Cultura | Jaén | OA | | V | | | | | | | Si | 10857 | |
| Villablanca | Patronato Municipal de Juventud y Deporte | Jaén | OA | | V | | | | | | | Si | 10857 | |
| Villafraanca de Córdoba | Villafraanca de Córdoba | Córdoba | Ayuntamiento | 4886 | V | 22/02/2017 | FP | 23/02/2018 | P | 16/07/2018 | P | Si | 31/10/2018 | P |
| Villaharta | Villaharta | Córdoba | Ayuntamiento | 662 | V | | | | | | | No | | |
| Villalba del Alcor | Villalba del Alcor | Huelva | Ayuntamiento | 3279 | V | | | | | | | No | | |
| Villaluenga del Rosario | Villaluenga del Rosario | Cádiz | Ayuntamiento | 446 | V | 22/12/2016 | P | 16/03/2018 | P | 18/10/2018 | FP | Si | 23/10/2018 | P |
| Villamanrique de la Condesa | Villamanrique de la Condesa | Sevilla | Ayuntamiento | 4454 | V | | | | | | | No | | |
| Villamanrique de la Condesa | Desarrollo Manriqueña, S.L. | Sevilla | SM | | V | | | | | | | No | 4454 | |
| Villamartín | Villamartín | Cádiz | Ayuntamiento | 12207 | V | 21/04/2017 | FP | 10/04/2018 | FP | 26/07/2018 | P | Si | 19/09/2018 | P |
| Villamartín | Instituto Promoción y Desarrollo | Cádiz | OA | | V | | | | | | | Si | 12207 | |
| Villamartín | Avances de Villamartín, S.A., en liquidación | Cádiz | SM | | En disolución | | | | | | | Si | 12207 | |

| Entidad Principal | Denominación | Provincia | Tipo de Entidad | Población | Actividad | Aprobación ppto. | Estado | Aprobación liq. ppto. | Estado | Aprobación Cta. Gral. | Estado | Rendición Cta. Gral. | |
|-------------------------------|------------------------------------|-----------|-----------------|-----------|---------------|------------------|--------|-----------------------|--------|-----------------------|--------|----------------------|------------|
| Villamena | Villamena | Granada | Ayuntamiento | 967 | ✓ | 03/04/2017 | FP | 23/02/2018 | P | 11/07/2018 | P | Si | 30/10/2018 |
| Villanueva de Algeidas | Villanueva de Algeidas | Málaga | Ayuntamiento | 4238 | ✓ | 31/01/2017 | FP | 06/03/2018 | P | 31/07/2018 | P | Si | 31/08/2018 |
| Villanueva de Córdoba | Villanueva de Córdoba | Córdoba | Ayuntamiento | 8886 | ✓ | 12/01/2017 | FP | 22/02/2018 | P | 06/09/2018 | P | Si | 26/09/2018 |
| Villanueva de la Concepción | Villanueva de la Concepción | Málaga | Ayuntamiento | 3290 | ✓ | | | | | | | No | |
| Villanueva de la Concepción | Patronato Deportivo Y Cultural | Málaga | OA | | Sin actividad | | | | | | | No | 3290 |
| Villanueva de la Reina | Villanueva de la Reina | Jaén | Ayuntamiento | 3151 | ✓ | 25/01/2017 | FP | 03/05/2018 | FP | 27/09/2018 | P | Si | 09/10/2018 |
| Villanueva de las Cruces | Villanueva de las Cruces | Huelva | Ayuntamiento | 386 | ✓ | 27/01/2017 | FP | 16/02/2018 | P | 13/07/2018 | P | Si | 31/10/2018 |
| Villanueva de las Torres | Villanueva de las Torres | Granada | Ayuntamiento | 633 | ✓ | | | | | | | No | |
| Villanueva de los Castillejos | Villanueva de los Castillejos | Huelva | Ayuntamiento | 2747 | ✓ | | | | | | | No | |
| Villanueva de San Juan | Villanueva de San Juan | Sevilla | Ayuntamiento | 1181 | ✓ | | | | | | | No | |
| Villanueva de Tapia | Villanueva de Tapia | Málaga | Ayuntamiento | 1523 | ✓ | | | | | | | No | |
| Villanueva del Ariscal | Villanueva del Ariscal | Sevilla | Ayuntamiento | 6573 | ✓ | | | | | | | No | |
| Villanueva del Ariscal | FUTURISCAL | Sevilla | OA | | ✓ | | | | | | | No | 6573 |
| Villanueva del Arzobispo | Villanueva del Arzobispo | Jaén | Ayuntamiento | 8402 | ✓ | | | | | | | No | |
| Villanueva del Arzobispo | Centro Especial de Empleo San Blas | Jaén | OA | | ✓ | | | | | | | No | 8402 |
| Villanueva del Duque | Promotora Pública Villanovense | Jaén | SM | | ✓ | | | | | | | No | 8402 |
| Villanueva del Duque | Villanueva del Duque | Córdoba | Ayuntamiento | 1504 | ✓ | | | | | | | No | |
| Villanueva del Rey | Villanueva del Rey | Córdoba | Ayuntamiento | 1081 | ✓ | | | | | | | No | |
| Villanueva del Río y Minas | Villanueva del Río y Minas | Sevilla | Ayuntamiento | 4866 | ✓ | | | | | | | No | |

| Entidad Principal | Denominación | Provincia | Tipo de Entidad | Población | Actividad | Aprobación ppto. | Estado | Aprobación liq. ppto. | Estado | Aprobación Cta. Gral. | Estado | Rendida CCA | Rendición Cta. Gral. | Estado |
|----------------------------|---|-----------|-----------------|-----------|---------------|------------------|--------|-----------------------|--------|-----------------------|--------|-------------|----------------------|--------|
| Villanueva del Río y Minas | San Fernando Sociedad de Desarrollo Local, S.L. | Sevilla | SM | | Sin actividad | | | | | | | No | 4866 | |
| Villanueva del Rosario | Villanueva del Rosario | Málaga | Ayuntamiento | 3383 | ✓ | | | | | | | No | | |
| Villanueva del Trabuco | Villanueva del Trabuco | Málaga | Ayuntamiento | 5327 | ✓ | | | | | | | No | | |
| Villanueva Mesía | Villanueva Mesía | Granada | Ayuntamiento | 2013 | ✓ | 20/01/2017 | FP | 22/01/2018 | P | 02/07/2018 | P | Si | 11/09/2018 | P |
| Villarlalto | Villarlalto | Córdoba | Ayuntamiento | 1171 | ✓ | | | | | | | No | | |
| Villarlalto | F. Pública Local Virgen del Buensuceso | Córdoba | Fundación | | ✓ | | | | | | | No | 1171 | |
| Villardompardo | Villardompardo | Jaén | Ayuntamiento | 1001 | ✓ | 31/03/2017 | FP | 15/03/2018 | P | 28/09/2018 | P | Si | 11/10/2018 | P |
| Villarrasa | Villarrasa | Huelva | Ayuntamiento | 2172 | ✓ | 14/03/2017 | FP | 12/03/2018 | P | 05/09/2018 | P | Si | 26/09/2018 | P |
| Villarodrigo | Villarodrigo | Jaén | Ayuntamiento | 425 | ✓ | 03/03/2017 | FP | 26/02/2018 | P | 30/07/2018 | P | Si | 21/09/2018 | P |
| Villatorres | Villatorres | Jaén | Ayuntamiento | 4389 | ✓ | 01/01/2018 | FP | 27/03/2018 | P | 02/10/2018 | FP | Si | 09/10/2018 | P |
| Villaverde del Río | Villaverde del Río | Sevilla | Ayuntamiento | 7824 | ✓ | | | | | | | No | | |
| Villaverde del Río | Regajo Hondo, S.A. | Sevilla | SM | | ✓ | | | | | | | No | 7824 | |
| Vilaviciosa de Córdoba | Vilaviciosa de Córdoba | Córdoba | Ayuntamiento | 3347 | ✓ | | | | | | | No | | |
| Vilaviciosa de Córdoba | Desarrollo Vilaviciosa, S.L. | Córdoba | SM | | ✓ | | | | | | | No | 3347 | |
| Víñuela | Víñuela | Málaga | Ayuntamiento | 2045 | ✓ | 22/12/2016 | P | 22/03/2018 | P | 28/06/2018 | P | Si | 03/08/2018 | P |
| Víñuela | Asociación Centro Desarrollo rural de la Axarquía | Málaga | Fundación | | ✓ | | | | | | | No | 2045 | |
| Viznar | Viznar | Granada | Ayuntamiento | 978 | ✓ | 02/12/2016 | P | 29/01/2018 | P | 13/09/2018 | P | Si | 08/10/2018 | P |
| Yunquera | Yunquera | Málaga | Ayuntamiento | 2926 | ✓ | 05/12/2016 | P | 06/03/2018 | P | 24/09/2018 | P | Si | 02/10/2018 | P |
| Zafaraya | Zafaraya | Granada | Ayuntamiento | 2052 | ✓ | 16/08/2017 | FP | 11/06/2018 | FP | 28/09/2018 | P | Si | 28/12/2018 | FP |
| Zagra | Zagra | Granada | Ayuntamiento | 866 | ✓ | | | | | | | No | | |

| Entidad Principal | Denominación | Provincia | Tipo de Entidad | Población | Actividad | Aprobación ppto. | Estado | Aprobación liq. ppto. | Estado | Aprobación Cta. Gral. | Estado | Rendición Cta. Gral. | Rendida CCA | Estado |
|-------------------|-----------------|-----------|-----------------|-----------|-----------|------------------|--------|-----------------------|--------|-----------------------|--------|----------------------|-------------|--------|
| Zahara | Zahara | Cádiz | Ayuntamiento | 1416 | ✓ | | | | | | | | No | |
| Zalamea la Real | Zalamea la Real | Huelva | Ayuntamiento | 3093 | ✓ | 01/01/2017 | FP | 23/03/2018 | P | 27/09/2018 | P | 30/10/2018 | SI | P |
| Zufre | Zufre | Huelva | Ayuntamiento | 845 | ✓ | | | | | | | | No | |
| Zuheros | Zuheros | Córdoba | Ayuntamiento | 644 | ✓ | | | | | | | | No | |
| Zújar | Zújar | Granada | Ayuntamiento | 2612 | ✓ | | | | | | | | No | |
| Zurgena | Zurgena | Almería | Ayuntamiento | 2877 | ✓ | | | | | | | | No | |

7.2.3. Entidades locales autónomas

| Denominación | Provincia | Actividad | Aprobación ppto. | Estado | Aprobación liq. ppto. | Estado | Aprobación Cta. Gral. | Estado | Rendida | Rendición Cta. Gral. | Estado |
|----------------------------|-----------|-----------|------------------|--------|-----------------------|--------|-----------------------|--------|---------|----------------------|--------|
| Aldea de Fuente Carreteros | Córdoba | V | 04/05/2017 | FP | 28/03/2018 | P | 10/09/2018 | P | Si | 15/10/2018 | P |
| Algallarín | Córdoba | V | 31/03/2017 | FP | 31/01/2018 | P | 28/06/2018 | P | Si | 27/07/2018 | P |
| Bacor-Olivar | Granada | V | | | | | | | No | | |
| Bobadilla-Estación | Málaga | V | | | | | | | No | | |
| Carchuna-Calahonda | Granada | V | 18/07/2017 | FP | 27/02/2018 | P | 30/10/2018 | FP | Si | 30/10/2018 | P |
| Castil de Campos | Córdoba | V | | | | | | | No | | |
| El Mármol | Jaén | V | 17/08/2017 | FP | 21/03/2018 | P | 02/10/2018 | FP | Si | 29/10/2018 | P |
| El Palmar de Troya | Sevilla | V | | | | | | | No | | |
| El Torno | Cádiz | V | | | | | | | No | | |
| El Turro | Granada | V | | | | | | | No | | |
| Encinarejo de Córdoba | Córdoba | V | 09/03/2017 | FP | 30/04/2018 | FP | 27/09/2018 | P | Si | 31/10/2018 | P |
| Estación Linares-Baeza | Jaén | V | 01/03/2017 | FP | 16/03/2018 | P | 05/10/2018 | FP | Si | 16/10/2018 | P |
| Estrella del Marqués | Cádiz | V | | | | | | | No | | |
| Facinas | Cádiz | V | | | | | | | No | | |
| Fornes | Granada | V | | | | | | | No | | |
| Fuente Victoria | Almería | V | 08/02/2017 | FP | 21/03/2018 | P | 08/11/2018 | FP | Si | 13/11/2018 | FP |
| Garciez | Jaén | V | | | | | | | No | | |
| Guadalacacín | Cádiz | V | | | | | | | No | | |
| Isla Redonda-La Aceñuela | Sevilla | V | | | | | | | No | | |
| La Barca de la Florida | Cádiz | V | | | | | | | No | | |
| La Bobadilla | Jaén | V | | | | | | | No | | |

| Denominación | Provincia | Actividad | Aprobación ppto. | Estado | Aprobación liq. ppto. | Estado | Aprobación Cta. Gral. | Estado | Rendida | Rendición Cta. Gral. | Estado |
|--------------------------|-----------|-----------|------------------|--------|-----------------------|--------|-----------------------|--------|---------|----------------------|--------|
| La Guajarrasa | Córdoba | V | 05/04/2017 | FP | 18/04/2018 | FP | 03/08/2018 | P | Si | 07/08/2018 | P |
| La Redondeña | Huelva | V | 21/09/2017 | FP | 23/03/2018 | P | 30/08/2018 | P | Si | 26/09/2018 | P |
| La Ropera | Jaén | V | | | | | | | No | | |
| La Zarza-Perrunal | Huelva | V | | | | | | | No | | |
| Los Villares | Jaén | V | | | | | | | No | | |
| Mairena | Granada | V | 19/10/2017 | FP | 26/03/2018 | P | 27/09/2018 | P | Si | 17/12/2018 | FP |
| Marismillas | Sevilla | V | | | | | | | No | | |
| Mures | Jaén | V | | | | | | | No | | |
| Nuevajarilla | Cádiz | V | | | | | | | No | | |
| Ochavillo del Río | Córdoba | V | | | | | | | No | | |
| Picena | Granada | V | 17/11/2017 | FP | 28/03/2018 | P | 30/09/2018 | P | Si | 14/12/2018 | FP |
| San Isidro del Guadalete | Cádiz | V | | | | | | | No | | |
| San Martín del Tesorillo | Cádiz | V | 17/11/2017 | FP | 26/03/2018 | P | 24/09/2018 | P | Si | 15/10/2018 | P |
| Tahivilla | Cádiz | V | | | | | | | No | | |
| Tharsis | Huelva | V | 01/01/2018 | FP | 22/05/2018 | FP | 10/09/2018 | P | Si | 30/10/2018 | P |
| Torrepera | Cádiz | V | | | | | | | No | | |
| Torrenueva | Granada | V | 28/12/2017 | FP | 28/06/2018 | FP | 21/12/2018 | FP | Si | 28/12/2018 | FP |
| Ventas de Zafarraya | Granada | V | | | | | | | No | | |
| Zahara de los Atunes | Cádiz | V | | | | | | | No | | |

7.2.4. Mancomunidades

| Entidad Principal | Provincia | Tipo de Entidad | Denominación | Actividad | Aprobación ppto. | Estado | Aprobación lq. ppto. | Estado | Aprobación Cta. Gral. | Estado | Rendición Cta. Gral. | Estado | |
|---|-----------|-----------------|---|---------------|------------------|--------|----------------------|--------|-----------------------|--------|----------------------|------------|---|
| Abastecimiento de Agua Potable del Temple | Granada | Mancomunidad | Abastecimiento de Agua Potable del Temple | V | | | | | | | No | | |
| Abastecimientos de Agua Potable del Río Díjar | Granada | Mancomunidad | Abastecimientos de Agua Potable del Río Díjar | V | | | | | | | No | | |
| Aguadulce-Osuna-Pedreira | Sevilla | Mancomunidad | Aguadulce-Osuna-Pedreira | V | | | | | | | No | | |
| Aljarafe | Sevilla | Mancomunidad | Aljarafe | V | | | | | | | No | | |
| | Sevilla | SM | Empresa Mancomunada del Aljarafe, S.A. | V | | | | | | | No | | |
| Alpujarra Granadina | Granada | Mancomunidad | Alpujarra Granadina | V | | | | | | | No | | |
| Andévalo | Huelva | Mancomunidad | Andévalo | Sin actividad | | | | | | | No | | |
| Andévalo Minero | Huelva | Mancomunidad | Andévalo Minero | V | | | | | | | No | | |
| Bahía de Cádiz | Cádiz | Mancomunidad | Bahía de Cádiz | V | | | | | | | No | | |
| Bajo Andarax | Almería | Mancomunidad | Bajo Andarax | V | | | | | | | No | | |
| Campaña Sur de Córdoba | Córdoba | Mancomunidad | Campaña Sur de Córdoba | V | | | | | | | No | | |
| Campaña-Andévalo | Huelva | Mancomunidad | Campaña-Andévalo | V | | | | | | | No | | |
| Comarca Cordobesa Alto Guadalquivir | Córdoba | Mancomunidad | Comarca Cordobesa Alto Guadalquivir | V | | | | | | | No | | |
| Comarca de Alhama de Granada | Granada | Mancomunidad | Comarca de Alhama de Granada | V | 07/02/2017 | FP | 02/04/2018 | FP | 10/08/2018 | P | Si | 28/09/2018 | P |
| Comarca de Baza | Granada | Mancomunidad | Comarca de Baza | V | 21/12/2016 | P | 02/04/2018 | FP | 11/09/2018 | P | Si | 30/10/2018 | P |
| Comarca de Campo de Gibraltar | Cádiz | Mancomunidad | Comarca de Campo de Gibraltar | V | | | | | | | No | | |
| | Cádiz | OA | Instituto Estudios Campogibraltareños | V | | | | | | | No | | |
| | Cádiz | SM | Agua y Residuos del Campo de Gibraltar, S.A. | V | | | | | | | No | | |
| Comarca de Guadix | Granada | Mancomunidad | Comarca de Guadix | V | | | | | | | No | | |

| Entidad Principal | Provincia | Tipo de Entidad | Denominación | Actividad | Aprobación ppto. | Estado | Aprobación liq. ppto. | Estado | Aprobación Cta. Gral. | Estado | Rendida CCA | Rendición Cta. Gral. | Estado |
|------------------------------------|-----------|-----------------|---|---------------|------------------|--------|-----------------------|--------|-----------------------|--------|-------------|----------------------|--------|
| Comarca de Huéscar | Granada | Mancomunidad | Comarca de Huéscar | V | | | | | | | No | | |
| Comarca La Janda | Cádiz | Mancomunidad | Comarca La Janda | V | 30/05/2017 | FP | 23/02/2018 | P | 16/10/2018 | FP | Si | 30/10/2018 | P |
| Comarca Mármol Blanco Macael | Almería | Mancomunidad | Comarca Mármol Blanco Macael | V | | | | | | | No | | |
| Cornisa Sierra Norte | Sevilla | Mancomunidad | Cornisa Sierra Norte | En disolución | | | | | | | No | | |
| Costa del Sol Occidental | Málaga | Mancomunidad | Costa del Sol Occidental | V | | | | | | | No | | |
| | Málaga | SM | Acosol, S.A. | V | | | | | | | No | | |
| | Málaga | Mancomunidad | Costa del Sol-Axarquía | V | | | | | | | No | | |
| Costa del Sol-Axarquía | Málaga | OA | O.A.L. Axarquía | V | | | | | | | No | | |
| | Málaga | SM | Agua y Saneamientos de la Axarquía S.A. | V | | | | | | | No | | |
| Cuenca Minera | Huelva | Mancomunidad | Cuenca Minera | V | | | | | | | No | | |
| Desarrollo Condado de Huelva | Huelva | Mancomunidad | Desarrollo Condado de Huelva | V | 04/11/2016 | P | 01/03/2018 | P | 27/09/2018 | P | Si | 26/10/2018 | P |
| | Huelva | SM | Desarrollo del Condado, S.A. | V | | | | | | | Si | | |
| Desarrollo y Fomento del Aljarafe | Sevilla | Mancomunidad | Desarrollo y Fomento del Aljarafe | V | | | | | | | No | | |
| El Temple | Granada | Mancomunidad | El Temple | V | | | | | | | No | | |
| Guadajoz y Campiña Este de Córdoba | Córdoba | Mancomunidad | Guadajoz y Campiña Este de Córdoba | V | | | | | | | No | | |
| Guadalquivir | Sevilla | Mancomunidad | Guadalquivir | V | | | | | | | No | | |
| Intermunicipal Campiña 2000 | Sevilla | Mancomunidad | Intermunicipal Campiña 2000 | V | | | | | | | No | | |
| Islantilla | Huelva | Mancomunidad | Islantilla | V | | | | | | | No | | |
| | Huelva | Fundación | Centro de Estudios Marinos | V | | | | | | | No | | |
| Juncaril, Abolote, Peligros | Granada | Mancomunidad | Juncaril, Abolote, Peligros | V | 07/11/2016 | P | 15/02/2018 | P | 29/05/2018 | P | Si | 31/10/2018 | P |
| Levante Almeriense | Almería | Mancomunidad | Levante Almeriense | V | | | | | | | No | | |

| Entidad Principal | Provincia | Tipo de Entidad | Denominación | Actividad | Aprobación ppto. | Estado | Aprobación liq. ppto. | Estado | Aprobación Cta. Gral. | Estado | Rendida CCA | Rendición Cta. Gral. | Estado |
|---|-----------|-----------------|---|---------------|------------------|--------|-----------------------|--------|-----------------------|--------|-------------|----------------------|--------|
| Los Alcores para la gestión de los residuos sólidos urbanos | Sevilla | Mancomunidad | Los Alcores para la gestión de los residuos sólidos urbanos | ✓ | | | | | | | No | | |
| Los Pedroches | Córdoba | Mancomunidad | Los Pedroches | ✓ | | | | | | | No | | |
| Marquesado del Zenete | Granada | Mancomunidad | Marquesado del Zenete | ✓ | 15/02/2017 | FP | 15/03/2018 | P | 20/06/2018 | P | Si | 08/10/2018 | P |
| Medio-Alto Andarax y Bajo Nacimiento | Almería | Mancomunidad | Medio-Alto Andarax y Bajo Nacimiento | ✓ | | | | | | | No | | |
| Moguer-Palos de la Frontera | Huelva | Mancomunidad | Moguer-Palos de la Frontera | ✓ | | | | | | | No | | |
| Municipios Beturia | Huelva | Mancomunidad | Municipios Beturia | ✓ | | | | | | | No | | |
| | Huelva | SM | Empresa Diversificación Industrial del Andévalo S.L. | ✓ | | | | | | | No | | |
| Municipios de la Comarca de Écija | Sevilla | Mancomunidad | Municipios de la Comarca de Écija | ✓ | | | | | | | No | | |
| Municipios de la Costa Tropical de Granada | Granada | Mancomunidad | Municipios de la Costa Tropical de Granada | ✓ | 20/12/2016 | P | 13/02/2018 | P | 27/09/2018 | P | Si | 22/10/2018 | P |
| Municipios de Los Vélez | Almería | Mancomunidad | Municipios de Los Vélez | ✓ | | | | | | | No | | |
| Municipios del Valle del Almanzora | Almería | Mancomunidad | Municipios del Valle del Almanzora | ✓ | | | | | | | No | | |
| Municipios Pueblos del Interior | Almería | Mancomunidad | Municipios Pueblos del Interior | ✓ | 15/06/2017 | FP | 27/02/2018 | P | 29/09/2018 | P | Si | 05/12/2018 | FP |
| Municipios Río Nacimiento | Almería | Mancomunidad | Municipios Río Nacimiento | ✓ | | | | | | | No | | |
| Municipios Sierra Norte de Sevilla | Sevilla | Mancomunidad | Municipios Sierra Norte de Sevilla | ✓ | | | | | | | No | | |
| Prestación del servicio de recogida de residuos sólidos urbanos de la Ruta de Torvizcón | Granada | Mancomunidad | Prestación del servicio de recogida de residuos sólidos urbanos de la Ruta de Torvizcón | ✓ | | | | | | | No | | |
| Ribera Baja del Genil | Granada | Mancomunidad | Ribera Baja del Genil | ✓ | 27/01/2017 | FP | 23/03/2018 | P | 26/09/2018 | P | Si | 01/10/2018 | P |
| Ribera del Huelva | Huelva | Mancomunidad | Ribera del Huelva | En disolución | | | | | | | No | | |
| Río Dilar | Granada | Mancomunidad | Río Dilar | Sin actividad | | | | | | | No | | |
| Río Monachil | Granada | Mancomunidad | Río Monachil | ✓ | | | | | | | No | | |

| Entidad Principal | Provincia | Tipo de Entidad | Denominación | Actividad | Aprobación ppto. | Estado | Aprobación liq. ppto. | Estado | Aprobación Cta. Gral. | Estado | Rendida CCA | Rendición Cta. Gral. | Estado |
|-------------------------------------|-----------|-----------------|-------------------------------------|-----------|------------------|--------|-----------------------|--------|-----------------------|--------|-------------|----------------------|--------|
| Servicios de la Provincia de Huelva | Huelva | Mancomunidad | Servicios de la Provincia de Huelva | V | 30/12/2016 | P | 10/01/2018 | P | 27/09/2018 | P | Si | 25/10/2018 | P |
| | Huelva | SM | Gestión Integral del Agua S.A. | V | | | | | | | Si | | |
| Servicios La Vega | Sevilla | Mancomunidad | Servicios La Vega | V | | | | | | | No | | |
| Sierra de Cádiz | Cádiz | Mancomunidad | Sierra de Cádiz | V | | | | | | | No | | |
| Sierra de Las Nieves | Málaga | Mancomunidad | Sierra de Las Nieves | V | 12/06/2017 | FP | 09/04/2018 | FP | 30/08/2018 | P | Si | 10/10/2018 | P |
| Sierra Minera | Huelva | Mancomunidad | Sierra Minera | V | | | | | | | No | | |
| Sierra Morena | Córdoba | Mancomunidad | Sierra Morena | V | | | | | | | No | | |
| Cordobesa | | | Cordobesa | | | | | | | | | | |
| Sierra Occidental de Huelva | Huelva | Mancomunidad | Sierra Occidental de Huelva | V | | | | | | | No | | |
| Sierra Sur | Sevilla | Mancomunidad | Sierra Sur | V | | | | | | | No | | |
| Tierras de Doñana | Sevilla | Mancomunidad | Tierras de Doñana | V | | | | | | | No | | |
| Valle de Lecrín | Granada | Mancomunidad | Valle de Lecrín | V | 11/05/2017 | FP | 27/02/2018 | P | 08/10/2018 | FP | Si | 16/10/2018 | P |
| Valle del Guadiato | Córdoba | Mancomunidad | Valle del Guadiato | V | | | | | | | No | | |
| Vega Alta de Sevilla | Sevilla | Mancomunidad | Vega Alta de Sevilla | V | | | | | | | No | | |
| Vega del Guadalquivir | Córdoba | Mancomunidad | Vega del Guadalquivir | V | | | | | | | No | | |
| Zona Centro Valle de los Pedroches | Córdoba | Mancomunidad | Zona Centro Valle de los Pedroches | V | 06/02/2017 | FP | 13/03/2018 | P | 15/10/2018 | FP | Si | 22/10/2018 | P |
| Zona Noroeste Valle de Pedroches | Córdoba | Mancomunidad | Zona Noroeste Valle de Pedroches | V | | | | | | | No | | |
| Zona Subbética de Córdoba | Córdoba | Mancomunidad | Zona Subbética de Córdoba | V | | | | | | | No | | |
| Vía Verde de la Subbética | Córdoba | Consorcio | Vía Verde de la Subbética | V | | | | | | | No | | |

7.3. Entidades que no han rendido la Cuenta General de 2017. Situación respecto a los 3 últimos ejercicios¹³

7.3.1. Ayuntamientos

| Provincia | Denominación | 2017 | 2016 | 2015 |
|-----------|-------------------------|------|------|------|
| Almería | Alboloduy | NO | NO | SI |
| Almería | Albox | NO | SI | SI |
| Almería | Alhabia | NO | NO | NO |
| Almería | Alhama de Almería | NO | SI | SI |
| Almería | Almócita | NO | SI | SI |
| Almería | Alsodux | NO | NO | NO |
| Almería | Antas | NO | SI | SI |
| Almería | Armuña de Almanzora | NO | SI | SI |
| Almería | Bacares | NO | NO | NO |
| Almería | Bayárcal | NO | NO | NO |
| Almería | Benitagla | NO | NO | SI |
| Almería | Benizalón | NO | SI | SI |
| Almería | Berja | NO | NO | NO |
| Almería | Carboneras | NO | SI | SI |
| Almería | Cóbdar | NO | SI | SI |
| Almería | Dalías | NO | SI | SI |
| Almería | Enix | NO | NO | NO |
| Almería | Felix | NO | NO | NO |
| Almería | Fines | NO | SI | SI |
| Almería | Garrucha | NO | SI | SI |
| Almería | Huércal de Almería | NO | NO | SI |
| Almería | La Mojonera | NO | SI | SI |
| Almería | Láujar de Andarax | NO | NO | NO |
| Almería | Lucainena de las Torres | NO | SI | SI |
| Almería | Lúcar | NO | NO | NO |
| Almería | Nacimiento | NO | NO | SI |
| Almería | Níjar | NO | SI | SI |
| Almería | Ohanes | NO | NO | NO |
| Almería | Oria | NO | NO | NO |

¹³ Entidades que no han rendido la cuenta general de 2017 hasta el 31 de mayo de 2019

| Provincia | Denominación | 2017 | 2016 | 2015 |
|-----------|--------------------------|------|------|------|
| Almería | Pulpí | NO | NO | SI |
| Almería | Rágol | NO | SI | SI |
| Almería | Santa Cruz de Marchena | NO | NO | SI |
| Almería | Santa Fe de Mondújar | NO | SI | SI |
| Almería | Serón | NO | SI | SI |
| Almería | Somontín | NO | NO | NO |
| Almería | Sufí | NO | SI | SI |
| Almería | Turrillas | NO | SI | NO |
| Almería | Zurgena | NO | NO | SI |
| Cádiz | Alcalá de los Gazules | NO | NO | SI |
| Cádiz | Algodonales | NO | NO | NO |
| Cádiz | Arcos de la Frontera | NO | SI | SI |
| Cádiz | Barbate | NO | SI | SI |
| Cádiz | Benalup-Casas Viejas | NO | SI | SI |
| Cádiz | Benaocaz | NO | NO | NO |
| Cádiz | Cádiz | NO | SI | SI |
| Cádiz | Castellar de la Frontera | NO | NO | SI |
| Cádiz | Chipiona | NO | SI | SI |
| Cádiz | El Puerto de Santa María | NO | NO | SI |
| Cádiz | Espera | NO | SI | SI |
| Cádiz | Jerez de la Frontera | NO | SI | SI |
| Cádiz | Medina Sidonia | NO | SI | SI |
| Cádiz | Olvera | NO | SI | SI |
| Cádiz | Paterna de Rivera | NO | NO | SI |
| Cádiz | Prado del Rey | NO | NO | SI |
| Cádiz | Puerto Real | NO | NO | NO |
| Cádiz | Puerto Serrano | NO | NO | SI |
| Cádiz | Rota | NO | NO | SI |
| Cádiz | San Fernando | NO | SI | SI |
| Cádiz | San José del Valle | NO | SI | SI |
| Cádiz | Sanlúcar de Barrameda | NO | SI | SI |
| Cádiz | Tarifa | NO | SI | SI |
| Cádiz | Trebujena | NO | SI | SI |
| Cádiz | Vejer de la Frontera | NO | SI | SI |
| Cádiz | Zahara | NO | NO | NO |

| Provincia | Denominación | 2017 | 2016 | 2015 |
|-----------|----------------------------------|------|------|------|
| Córdoba | Benamejí | NO | SI | SI |
| Córdoba | Cardeña | NO | NO | NO |
| Córdoba | Doña Mencía | NO | SI | SI |
| Córdoba | El Guijo | NO | NO | SI |
| Córdoba | Espiel | NO | NO | NO |
| Córdoba | Fernán-Núñez | NO | SI | SI |
| Córdoba | Fuente la Lancha | NO | NO | NO |
| Córdoba | Fuente Obejuna | NO | SI | SI |
| Córdoba | Guadalcázar | NO | NO | NO |
| Córdoba | Hornachuelos | NO | NO | SI |
| Córdoba | Iznájar | NO | SI | SI |
| Córdoba | La Carlota | NO | SI | SI |
| Córdoba | Montalbán de Córdoba | NO | SI | SI |
| Córdoba | Moriles | NO | SI | SI |
| Córdoba | Pedroche | NO | SI | SI |
| Córdoba | Peñarroya-Pueblonuevo | NO | NO | NO |
| Córdoba | Posadas | NO | NO | SI |
| Córdoba | San Sebastián de los Ballesteros | NO | SI | SI |
| Córdoba | Santa Eufemia | NO | SI | SI |
| Córdoba | Villaharta | NO | SI | SI |
| Córdoba | Villanueva del Duque | NO | NO | SI |
| Córdoba | Villaralto | NO | NO | NO |
| Córdoba | Villaviciosa de Córdoba | NO | NO | SI |
| Córdoba | Zuheros | NO | NO | SI |
| Granada | Alamedilla | NO | SI | SI |
| Granada | Albuñol | NO | NO | SI |
| Granada | Alhama de Granada | NO | SI | SI |
| Granada | Alicún de Ortega | NO | NO | NO |
| Granada | Almuñécar | NO | NO | SI |
| Granada | Alquife | NO | NO | SI |
| Granada | Atarfe | NO | SI | SI |
| Granada | Beas de Guadix | NO | NO | SI |
| Granada | Benalúa | NO | NO | SI |
| Granada | Busquístar | NO | NO | NO |
| Granada | Cacín | NO | SI | SI |

| Provincia | Denominación | 2017 | 2016 | 2015 |
|-----------|-------------------------|------|------|------|
| Granada | Carataunas | NO | SI | SI |
| Granada | Cástaras | NO | NO | NO |
| Granada | Castilléjar | NO | NO | SI |
| Granada | Cenes de la Vega | NO | SI | SI |
| Granada | Cogollos de Guadix | NO | SI | SI |
| Granada | Cuevas del Campo | NO | SI | SI |
| Granada | Dehesas de Guadix | NO | NO | SI |
| Granada | Dehesas Viejas | NO | NO | NO |
| Granada | Dólar | NO | NO | SI |
| Granada | Domingo Perez | NO | NO | |
| Granada | Fuente Vaqueros | NO | NO | NO |
| Granada | Galera | NO | NO | SI |
| Granada | Gójar | NO | SI | SI |
| Granada | Gor | NO | NO | NO |
| Granada | Gorafe | NO | SI | SI |
| Granada | Huélago | NO | SI | SI |
| Granada | Huétor de Santillán | NO | SI | SI |
| Granada | Itrabo | NO | NO | NO |
| Granada | Iznalloz | NO | NO | SI |
| Granada | La Taha | NO | SI | SI |
| Granada | La Zubia | NO | SI | SI |
| Granada | Láchar | NO | NO | NO |
| Granada | Lecrín | NO | NO | SI |
| Granada | Lújar | NO | NO | NO |
| Granada | Monachil | NO | NO | SI |
| Granada | Montejícar | NO | NO | SI |
| Granada | Montillana | NO | NO | NO |
| Granada | Órgiva | NO | NO | SI |
| Granada | Peligros | NO | NO | SI |
| Granada | Pinos Puente | NO | NO | SI |
| Granada | Pulianas | NO | SI | SI |
| Granada | Purullena | NO | NO | NO |
| Granada | Salobreña | NO | SI | SI |
| Granada | Santa Cruz del Comercio | NO | SI | SI |
| Granada | Torre-Cardela | NO | NO | NO |

| Provincia | Denominación | 2017 | 2016 | 2015 |
|-----------|--------------------------|------|------|------|
| Granada | Torvizcón | NO | NO | NO |
| Granada | Ugíjar | NO | SI | SI |
| Granada | Ventas de Huelma | NO | NO | SI |
| Granada | Villanueva de las Torres | NO | SI | SI |
| Granada | Zagra | NO | SI | SI |
| Granada | Zújar | NO | NO | NO |
| Huelva | Alájar | NO | SI | SI |
| Huelva | Arroyomolinos de León | NO | NO | NO |
| Huelva | Berrocal | NO | SI | SI |
| Huelva | Cala | NO | NO | SI |
| Huelva | Campofrío | NO | NO | NO |
| Huelva | Cañaverale de León | NO | NO | SI |
| Huelva | Cartaya | NO | SI | SI |
| Huelva | Castaño del Robledo | NO | SI | SI |
| Huelva | Corteconcepción | NO | NO | NO |
| Huelva | Cumbres Mayores | NO | NO | SI |
| Huelva | El Cerro de Andévalo | NO | SI | SI |
| Huelva | El Granado | NO | NO | NO |
| Huelva | Encinasola | NO | SI | SI |
| Huelva | Fuenteheridos | NO | SI | SI |
| Huelva | Galaroza | NO | SI | SI |
| Huelva | Hinojales | NO | NO | NO |
| Huelva | Huelva | NO | SI | SI |
| Huelva | Isla Cristina | NO | SI | SI |
| Huelva | La Granada de Río-Tinto | NO | NO | NO |
| Huelva | La Nava | NO | SI | SI |
| Huelva | La Palma del Condado | NO | SI | SI |
| Huelva | Linares de la Sierra | NO | SI | SI |
| Huelva | Lucena del Puerto | NO | NO | SI |
| Huelva | Minas de Riotinto | NO | NO | SI |
| Huelva | Niebla | NO | SI | SI |
| Huelva | Paymogo | NO | SI | SI |
| Huelva | Puerto Moral | NO | SI | SI |
| Huelva | Rosal de la Frontera | NO | NO | NO |
| Huelva | Santa Ana la Real | NO | NO | SI |

| Provincia | Denominación | 2017 | 2016 | 2015 |
|-----------|-------------------------------|-----------|------|------|
| Huelva | Santa Bárbara de Casa | NO | SI | SI |
| Huelva | Trigueros | NO | SI | SI |
| Huelva | Valdelarco | NO | SI | SI |
| Huelva | Villalba del Alcor | NO | SI | SI |
| Huelva | Villanueva de los Castillejos | NO | SI | SI |
| Huelva | Zufre | NO | SI | SI |
| Jaén | Albanchez de Mágina | NO | SI | SI |
| Jaén | Castellar | NO | SI | SI |
| Jaén | Cazorla | NO | NO | NO |
| Jaén | Chilluévar | NO | SI | SI |
| Jaén | Fuensanta de Martos | NO | NO | NO |
| Jaén | Jaén | NO | NO | NO |
| Jaén | Jódar | NO | SI | SI |
| Jaén | Larva | NO | SI | SI |
| Jaén | Los Villares | NO | SI | SI |
| Jaén | Orcera | NO | SI | SI |
| Jaén | Peal de Becerro | NO | SI | SI |
| Jaén | Pegalajar | NO | SI | SI |
| Jaén | Quesada | NO | NO | SI |
| Jaén | Santiago-Pontones | NO | SI | SI |
| Jaén | Torres de Albánchez | NO | SI | SI |
| Málaga | Algarrobo | NO | SI | SI |
| Málaga | Alozaina | NO | SI | SI |
| Málaga | Árchez | NO | NO | SI |
| Málaga | Ardales | NO | NO | NO |
| Málaga | Arenas | NO | SI | SI |
| Málaga | Arriate | NO | NO | NO |
| Málaga | Atajate | NO | NO | NO |
| Málaga | Benadalid | NO | NO | SI |
| Málaga | Benahavís | NO | SI | SI |
| Málaga | Benalauría | NO | SI | SI |
| Málaga | Benamargosa | NO | SI | SI |
| Málaga | Benaolán | NO | SI | SI |
| Málaga | Benarrabá | NO | SI | SI |
| Málaga | Campillos | NO | SI | SI |

| Provincia | Denominación | 2017 | 2016 | 2015 |
|-----------|--------------------------|------|------|------|
| Málaga | Cartajima | NO | NO | SI |
| Málaga | Casares | NO | SI | SI |
| Málaga | Comares | NO | SI | SI |
| Málaga | Cómpeta | NO | SI | SI |
| Málaga | Cuevas de San Marcos | NO | SI | SI |
| Málaga | Faraján | NO | NO | NO |
| Málaga | Frigiliana | NO | NO | SI |
| Málaga | Fuente de Piedra | NO | NO | NO |
| Málaga | Gaucín | NO | SI | SI |
| Málaga | Guaro | NO | SI | SI |
| Málaga | Humilladero | NO | NO | NO |
| Málaga | Igualeja | NO | SI | SI |
| Málaga | Jimera de Líbar | NO | NO | SI |
| Málaga | Jubrique | NO | SI | NO |
| Málaga | Júzcar | NO | NO | NO |
| Málaga | Marbella | NO | SI | SI |
| Málaga | Mijas | NO | NO | NO |
| Málaga | Monda | NO | NO | NO |
| Málaga | Parauta | NO | NO | NO |
| Málaga | Pizarra | NO | NO | SI |
| Málaga | Pujerra | NO | NO | NO |
| Málaga | Riogordo | NO | NO | SI |
| Málaga | Sedella | NO | SI | SI |
| Málaga | Torremolinos | NO | NO | SI |
| Málaga | Torrox | NO | SI | SI |
| Málaga | Vélez-Málaga | NO | NO | SI |
| Málaga | Villanueva del Rosario | NO | SI | SI |
| Sevilla | Alanís | NO | NO | NO |
| Sevilla | Albaida del Aljarafe | NO | SI | SI |
| Sevilla | Alcalá del Río | NO | SI | SI |
| Sevilla | Algámitas | NO | NO | SI |
| Sevilla | Almadén de la Plata | NO | SI | SI |
| Sevilla | Arahal | NO | NO | SI |
| Sevilla | Aznalcázar | NO | SI | SI |
| Sevilla | Bollullos de la Mitación | NO | SI | SI |

| Provincia | Denominación | 2017 | 2016 | 2015 |
|-----------|----------------------------|------|------|------|
| Sevilla | Bormujos | NO | SI | SI |
| Sevilla | Brenes | NO | NO | SI |
| Sevilla | Burguillos | NO | NO | SI |
| Sevilla | Cañada Rosal | NO | NO | NO |
| Sevilla | Carmona | NO | SI | SI |
| Sevilla | Casariche | NO | SI | SI |
| Sevilla | Castilleja de Guzmán | NO | NO | SI |
| Sevilla | Cazalla de la Sierra | NO | NO | NO |
| Sevilla | Constantina | NO | SI | SI |
| Sevilla | El Castillo de las Guardas | NO | SI | SI |
| Sevilla | El Coronil | NO | NO | NO |
| Sevilla | El Cuervo de Sevilla | NO | SI | SI |
| Sevilla | El Garrobo | NO | SI | SI |
| Sevilla | El Madroño | NO | SI | SI |
| Sevilla | El Ronquillo | NO | NO | SI |
| Sevilla | El Viso del Alcor | NO | NO | SI |
| Sevilla | Espartinas | NO | SI | SI |
| Sevilla | Fuentes de Andalucía | NO | SI | SI |
| Sevilla | Gerena | NO | NO | NO |
| Sevilla | Gilena | NO | SI | SI |
| Sevilla | Guillena | NO | SI | SI |
| Sevilla | Herrera | NO | SI | SI |
| Sevilla | Huévar del Aljarafe | NO | SI | SI |
| Sevilla | La Algaba | NO | SI | SI |
| Sevilla | La Luisiana | NO | NO | SI |
| Sevilla | La Puebla del Río | NO | SI | SI |
| Sevilla | La Roda de Andalucía | NO | SI | SI |
| Sevilla | Lebrija | NO | NO | SI |
| Sevilla | Lora de Estepa | NO | NO | NO |
| Sevilla | Mairena del Alcor | NO | NO | NO |
| Sevilla | Marchena | NO | SI | SI |
| Sevilla | Palomares del Río | NO | NO | SI |
| Sevilla | Pedrera | NO | SI | SI |
| Sevilla | Peñaflor | NO | NO | NO |
| Sevilla | Pilas | NO | NO | SI |

| Provincia | Denominación | 2017 | 2016 | 2015 |
|-----------|-----------------------------|------|------|------|
| Sevilla | Salteras | NO | SI | NO |
| Sevilla | San Nicolás del Puerto | NO | NO | NO |
| Sevilla | Santiponce | NO | SI | SI |
| Sevilla | Villamanrique de la Condesa | NO | SI | SI |
| Sevilla | Villanueva del Ariscal | NO | NO | SI |
| Sevilla | Villaverde del Río | NO | NO | SI |

7.3.2. Entidades locales autónomas

| Provincia | Denominación | 2017 | 2016 | 2015 |
|-----------|--------------------------|------|------|------|
| Cádiz | El Torno | NO | NO | NO |
| Cádiz | Estella del Marqués | NO | NO | NO |
| Cádiz | Facinas | NO | SI | SI |
| Cádiz | Guadalcaçin | NO | NO | NO |
| Cádiz | La Barca de la Florida | NO | NO | NO |
| Cádiz | Nuevajarilla | NO | NO | NO |
| Cádiz | San Isidro del Guadalete | NO | NO | NO |
| Cádiz | Tahivilla | NO | SI | SI |
| Cádiz | Torreçera | NO | NO | NO |
| Cádiz | Zahara de los Atunes | NO | NO | NO |
| Córdoba | Castil de Campos | NO | SI | SI |
| Córdoba | Ochavillo del Río | NO | NO | SI |
| Granada | Fornes | NO | NO | SI |
| Granada | Ventas de Zafarraya | NO | NO | SI |
| Huelva | La Zarza-Perrunal | NO | SI | SI |
| Jaén | La Bobadilla | NO | NO | NO |
| Jaén | La Ropera | NO | NO | NO |
| Jaén | Los Villares | NO | NO | NO |
| Jaén | Mures | NO | NO | NO |
| Málaga | BOBADILLA ESTACION | NO | NO | NO |
| Sevilla | El Palmar de Troya | NO | SI | SI |
| Sevilla | Marismillas | NO | NO | SI |

7.3.3. Mancomunidades

| Provincia | Denominación | 2017 | 2016 | 2015 |
|-----------|---|------|------|------|
| Almería | Bajo Andarax | NO | NO | NO |
| Almería | Comarca Mármol Blanco Macael | NO | NO | NO |
| Almería | Levante Almeriense | NO | NO | NO |
| Almería | Medio-Alto Andarax y Bajo Nacimiento | NO | NO | NO |
| Almería | Municipios de Los Vélez | NO | NO | NO |
| Almería | Municipios Río Nacimiento | NO | NO | NO |
| Cádiz | Bahía de Cádiz | NO | SI | SI |
| Cádiz | Sierra de Cádiz | NO | NO | NO |
| Córdoba | Campaña Sur de Córdoba | NO | NO | NO |
| Córdoba | Comarca Cordobesa Alto Guadalquivir | NO | SI | SI |
| Córdoba | Guadajoz y Campiña Este de Córdoba | NO | SI | SI |
| Córdoba | Los Pedroches | NO | NO | SI |
| Córdoba | Sierra Morena Cordobesa | NO | NO | SI |
| Córdoba | Valle del Guadiato | NO | NO | NO |
| Córdoba | Zona Noroeste Valle de Pedroches | NO | NO | NO |
| Córdoba | Zona Subbética de Córdoba | NO | NO | NO |
| Granada | Abastecimiento de Agua Potable del Temple | NO | NO | NO |
| Granada | Alpujarra Granadina | NO | NO | SI |
| Granada | Comarca de Guadix | NO | SI | NO |
| Granada | El Temple | NO | NO | NO |
| Granada | Prestación del servicio de recogida de residuos sólidos urbanos de la Ruta de Torvizcón | NO | NO | NO |
| Granada | Río Dílar | NO | NO | NO |
| Granada | Río Monachil | NO | NO | NO |
| Huelva | Andévalo | NO | NO | NO |
| Huelva | Andévalo Minero | NO | NO | NO |
| Huelva | Campaña-Andévalo | NO | NO | NO |
| Huelva | Cuenca Minera | NO | NO | NO |
| Huelva | Islantilla | NO | SI | SI |
| Huelva | Ribera del Huelva | NO | NO | NO |
| Huelva | Sierra Minera | NO | SI | SI |
| Huelva | Sierra Occidental de Huelva | NO | NO | NO |
| Málaga | Costa del Sol Occidental | NO | SI | SI |
| Málaga | Costa del Sol-Axarquía | NO | NO | NO |
| Sevilla | Aguadulce-Osuna-Pedreira | NO | NO | NO |

| Provincia | Denominación | 2017 | 2016 | 2015 |
|-----------|---|------|------|------|
| Sevilla | Aljarafe | NO | SI | SI |
| Sevilla | Cornisa Sierra Norte | NO | NO | NO |
| Sevilla | Desarrollo y Fomento del Aljarafe | NO | SI | SI |
| Sevilla | Guadalquivir | NO | NO | NO |
| Sevilla | Intermunicipal Campiña 2000 | NO | NO | SI |
| Sevilla | Los Alcores para la gestión de los residuos sólidos urbanos | NO | NO | NO |
| Sevilla | Municipios de la Comarca de Écija | NO | SI | SI |
| Sevilla | Municipios Sierra Norte de Sevilla | NO | SI | SI |
| Sevilla | Servicios La Vega | NO | NO | NO |
| Sevilla | Sierra Sur | NO | NO | NO |
| Sevilla | Tierras de Doñana | NO | NO | NO |
| Sevilla | Vega Alta de Sevilla | NO | NO | NO |

7.4. Resultado de la Revisión de las cuentas rendidas a la Cámara de Cuentas de Andalucía

7.4.1. Incidencias de validación de la Plataforma en las Cuentas Generales de 2017

7.4.1.1. Diputaciones provinciales

| Entidad | Tramitación | Contenido | Coherencia | Total |
|---------|-------------|-----------|------------|-------|
| Almería | | 4 | 7 | 11 |
| Córdoba | 2 | 3 | 5 | 10 |
| Granada | 2 | 4 | 8 | 14 |
| Huelva | | 4 | | 4 |
| Jaén | | 4 | 7 | 11 |
| Sevilla | 1 | 5 | 6 | 12 |

7.4.1.2. Ayuntamientos

| Entidad | Tramitación | Contenido | Coherencia | Total |
|------------------------|-------------|-----------|------------|-------|
| Abla | 1 | 17 | 6 | 24 |
| Abrucena | 1 | | 4 | 5 |
| Adamuz | 3 | 1 | 7 | 11 |
| Adra | 2 | 17 | 4 | 23 |
| Agrón | 4 | 10 | 6 | 20 |
| Aguadulce | 6 | 11 | 3 | 20 |
| Albanchez | 1 | 1 | 10 | 12 |
| Albolote | | 1 | | 1 |
| Albuñán | 4 | 13 | 8 | 25 |
| Albuñuelas | 3 | 17 | 5 | 25 |
| Alcalá de Guadaíra | 1 | 7 | 6 | 14 |
| Alcalá la Real | 2 | 17 | 5 | 24 |
| Alcaudete | 1 | 3 | 2 | 6 |
| Aldeire | 1 | 17 | 5 | 23 |
| Alfacar | 1 | | | 1 |
| Algar | 2 | 23 | 1 | 26 |
| Alhaurín de la Torre | 4 | 7 | 3 | 14 |
| Alhendín | 7 | 6 | 8 | 21 |
| Alicún | 2 | | 5 | 7 |
| Almáchar | 3 | 20 | 9 | 32 |
| Almargen | 4 | 18 | 10 | 32 |
| Almedinilla | 1 | 6 | | 7 |
| Almería | 1 | 7 | 8 | 16 |
| Almodóvar del Río | | 4 | 4 | 8 |
| Almogía | 4 | 4 | 5 | 13 |
| Almonaster la Real | | 4 | 8 | 12 |
| Alosno | 3 | 6 | 19 | 28 |
| Alpandeire | 1 | 12 | 3 | 16 |
| Alpujarra de la Sierra | | 18 | 15 | 33 |
| Andújar | 1 | 19 | 4 | 24 |
| Arboleas | 1 | 20 | 14 | 35 |
| Archidona | 5 | 3 | 9 | 17 |
| Arjona | 1 | 2 | 2 | 5 |

| Entidad | Tramitación | Contenido | Coherencia | Total |
|---------------------------|-------------|-----------|------------|-------|
| Arjonilla | 1 | 2 | 1 | 4 |
| Arquillos | 5 | 2 | 2 | 9 |
| Ayamonte | 3 | 4 | 8 | 15 |
| Badolatosa | 1 | 3 | 1 | 5 |
| Baena | 1 | 15 | 9 | 25 |
| Baeza | 2 | 1 | 6 | 9 |
| Bailén | 3 | 16 | 6 | 25 |
| Baños de la Encina | | 1 | 2 | 3 |
| Baza | | 4 | 4 | 8 |
| Beas | 1 | 7 | 12 | 20 |
| Beas de Granada | 1 | 2 | 4 | 7 |
| Beas de Segura | 7 | 3 | | 10 |
| Bédar | 1 | 3 | 10 | 14 |
| Bedmar y Garcéz | 1 | | | 1 |
| Belalcázar | 3 | 3 | 7 | 13 |
| Bélmez | 2 | 3 | 3 | 8 |
| Bélmez de la Moraleda | | 3 | 7 | 10 |
| Benacazón | 2 | 3 | 5 | 10 |
| Benahadux | | 9 | 1 | 10 |
| Benalúa de las Villas | 3 | 1 | | 4 |
| Benamocarra | 1 | 5 | 9 | 15 |
| Benatae | 3 | 1 | 2 | 6 |
| Bentarique | 1 | 1 | 9 | 11 |
| Bérchules | 4 | 15 | 9 | 28 |
| Bollullos Par del Condado | 2 | 18 | 4 | 24 |
| Bonares | | 1 | 2 | 3 |
| Bornos | 5 | 18 | 3 | 26 |
| Bubión | 5 | | | 5 |
| Bujalance | 6 | | 2 | 8 |
| Cabezas Rubias | 3 | | | 3 |
| Cabra | 1 | 1 | 2 | 4 |
| Cabra del Santo Cristo | 2 | 3 | | 5 |
| Cádiar | 5 | 3 | 1 | 9 |
| Cájar | 2 | 18 | 5 | 25 |
| Calañas | 3 | 15 | 6 | 24 |

| Entidad | Tramitación | Contenido | Coherencia | Total |
|-------------------------|-------------|-----------|------------|-------|
| Calicasas | 1 | | | 1 |
| Cambil | 1 | 3 | 1 | 5 |
| Campillo de Arenas | 3 | 2 | | 5 |
| Campotéjar | 1 | 12 | 4 | 17 |
| Canena | 1 | 17 | 20 | 38 |
| Caniles | 1 | 8 | 6 | 15 |
| Canillas de Aceituno | 3 | 19 | 7 | 29 |
| Canillas de Albaida | 4 | 17 | 6 | 27 |
| Canjáyar | 2 | 6 | 9 | 17 |
| Cantillana | 3 | 17 | 8 | 28 |
| Cañete de las Torres | 5 | 3 | 2 | 10 |
| Capileira | 5 | | | 5 |
| Carboneros | 1 | 1 | 6 | 8 |
| Carcabuey | 6 | 2 | | 8 |
| Carratraca | 5 | 20 | 8 | 33 |
| Casabermeja | 1 | 1 | 3 | 5 |
| Castilleja de la Cuesta | | 14 | 4 | 18 |
| Castilleja del Campo | 5 | 1 | 4 | 10 |
| Castillo de Locubín | 6 | | | 6 |
| Castro de Filabres | 1 | | 6 | 7 |
| Castro del Río | 4 | 1 | 2 | 7 |
| Cazalilla | 3 | 1 | | 4 |
| Chauchina | 1 | 2 | 4 | 7 |
| Chercos | 2 | 3 | 5 | 10 |
| Chiclana de Segura | 7 | 2 | | 9 |
| Chimeneas | | 1 | 5 | 6 |
| Chucena | | 1 | 1 | 2 |
| Churriana de la Vega | 4 | 2 | 6 | 12 |
| Cijuela | 1 | 13 | 5 | 19 |
| Coín | 2 | 3 | 5 | 10 |
| Conquista | 2 | | 2 | 4 |
| Cortegana | 2 | 21 | 11 | 34 |
| Cuevas Bajas | 4 | 1 | 1 | 6 |
| Cuevas del Almanzora | 2 | 19 | 10 | 31 |
| Cútar | 1 | | 7 | 8 |

| Entidad | Tramitación | Contenido | Coherencia | Total |
|--------------------|-------------|-----------|------------|-------|
| Deifontes | 3 | 4 | 3 | 10 |
| Diezma | | 11 | 4 | 15 |
| Dílar | 3 | 17 | 10 | 30 |
| Dos Hermanas | 3 | 4 | 2 | 9 |
| Dúdar | 2 | 18 | 7 | 27 |
| Dúrcal | 2 | 4 | 5 | 11 |
| El Almendro | 1 | 17 | 5 | 23 |
| El Borge | 1 | 16 | 11 | 28 |
| El Bosque | 7 | 18 | 8 | 33 |
| El Burgo | 1 | 3 | 15 | 19 |
| El Campillo | | 21 | 6 | 27 |
| El Carpio | 1 | 2 | 4 | 7 |
| El Ejido | 1 | 6 | 3 | 10 |
| El Gastor | | 1 | 6 | 7 |
| El Pedroso | 1 | 11 | 1 | 13 |
| El Pinar | 1 | 14 | 5 | 20 |
| El Real de la Jara | 5 | 19 | 1 | 25 |
| El Viso | 5 | 16 | 2 | 23 |
| Escacena del Campo | 3 | 4 | 6 | 13 |
| Escañuela | 1 | 1 | | 2 |
| Escúzar | 3 | 13 | 8 | 24 |
| Espelúy | 4 | 4 | | 8 |
| Estepa | 3 | 3 | 3 | 9 |
| Estepona | 5 | 7 | 15 | 27 |
| Ferreira | 2 | 3 | 8 | 13 |
| Fiñana | 3 | 6 | 14 | 23 |
| Fondón | 2 | 6 | 8 | 16 |
| Fonelas | 5 | 5 | 2 | 12 |
| Fuente Palmera | 2 | 3 | 3 | 8 |
| Fuerte del Rey | 2 | 2 | 2 | 6 |
| Gádor | 1 | 9 | 14 | 24 |
| Gelves | 5 | 3 | 6 | 14 |
| Gérgal | 4 | | 8 | 12 |
| Gibraleón | 1 | 20 | 13 | 34 |
| Granada | 1 | 3 | 6 | 10 |

| Entidad | Tramitación | Contenido | Coherencia | Total |
|---------------------------|-------------|-----------|------------|-------|
| Grazalema | 2 | 21 | 10 | 33 |
| Guadalcanal | 2 | 2 | 9 | 13 |
| Guadix | 7 | 3 | 8 | 18 |
| Gualchos | 1 | 4 | 1 | 6 |
| Guarromán | 3 | | 1 | 4 |
| Güejar Sierra | 2 | 9 | 5 | 16 |
| Güevéjar | 3 | | 2 | 5 |
| Higuera de Calatrava | 4 | 10 | 3 | 17 |
| Hinojos | 1 | 19 | 12 | 32 |
| Hinojosa del Duque | 1 | 2 | | 3 |
| Hornos de Segura | 1 | 3 | 1 | 5 |
| Huécija | | 16 | 8 | 24 |
| Huelma | 1 | | 1 | 2 |
| Huéneja | 4 | 17 | 11 | 32 |
| Huércal-Overa | 5 | 6 | 14 | 25 |
| Huesa | 2 | | 6 | 8 |
| Huétor Tájar | 1 | 20 | 15 | 36 |
| Huétor Vega | 2 | | 8 | 10 |
| Ibros | 1 | 15 | 21 | 37 |
| Illar | 4 | 1 | 6 | 11 |
| Illora | 3 | 20 | 13 | 36 |
| Instinción | 3 | 18 | 9 | 30 |
| Istán | 2 | 18 | 5 | 25 |
| Iznate | 1 | 2 | 8 | 11 |
| Iznatoraf | 5 | 1 | | 6 |
| Jabalquinto | | 3 | 6 | 9 |
| Jabugo | 5 | 19 | 2 | 26 |
| Jun | 1 | | 1 | 2 |
| Juvinles | | 18 | 8 | 26 |
| La Calahorra | 3 | 14 | 11 | 28 |
| La Granjuela | 1 | | | 1 |
| La Guardia de Jaén | 1 | 3 | 7 | 11 |
| La Iruela | 5 | 7 | 21 | 33 |
| La Lantejuela | 1 | 4 | 2 | 7 |
| La Línea de la Concepción | 4 | 16 | 30 | 50 |

| Entidad | Tramitación | Contenido | Coherencia | Total |
|---------------------------|-------------|-----------|------------|-------|
| La Malahá | 3 | 15 | 6 | 24 |
| La Peza | 6 | 3 | 4 | 13 |
| La Puebla de los Infantes | 1 | 3 | 1 | 5 |
| La Puerta de Segura | 4 | 1 | | 5 |
| La Rambla | 1 | 1 | 4 | 6 |
| La Rinconada | 1 | | 8 | 9 |
| Lanjarón | 1 | 18 | 6 | 25 |
| Lanteira | 1 | 4 | 4 | 9 |
| Las Cabezas de San Juan | 2 | 2 | 6 | 10 |
| Las Gábias | 2 | 12 | 2 | 16 |
| Las Tres Villas | 1 | 3 | 4 | 8 |
| Lobras | 2 | 19 | 12 | 33 |
| Los Blázquez | 2 | | 2 | 4 |
| Los Corrales | 1 | 5 | 12 | 18 |
| Los Gallardos | 1 | 4 | 8 | 13 |
| Los Molares | 4 | 22 | 1 | 27 |
| Lubrín | 1 | 1 | 6 | 8 |
| Lucena | 2 | 3 | 2 | 7 |
| Lugros | 3 | 11 | 3 | 17 |
| Lupión | 1 | 20 | 28 | 49 |
| Macharaviaya | 1 | 16 | 4 | 21 |
| Mairena del Aljarafe | 2 | | 3 | 5 |
| Málaga | 2 | 6 | 2 | 10 |
| Mancha Real | 1 | | 2 | 3 |
| Manzanilla | 1 | 4 | 6 | 11 |
| Maracena | 2 | 5 | 7 | 14 |
| Marchal | 4 | 15 | 13 | 32 |
| María | | 2 | 8 | 10 |
| Marinaleda | | 5 | 4 | 9 |
| Marmolejo | 3 | 23 | 1 | 27 |
| Martín de la Jara | 2 | 18 | 8 | 28 |
| Martos | 1 | 4 | 1 | 6 |
| Mengíbar | | 6 | 2 | 8 |
| Moclinejo | 1 | 17 | 2 | 20 |
| Mojácar | 2 | 17 | 12 | 31 |

| Entidad | Tramitación | Contenido | Coherencia | Total |
|----------------------|-------------|-----------|------------|-------|
| Molvízar | 4 | 12 | 4 | 20 |
| Montefrío | 2 | 15 | 5 | 22 |
| Montellano | 5 | 7 | 10 | 22 |
| Montemayor | 2 | 3 | 2 | 7 |
| Montilla | 2 | 2 | 5 | 9 |
| Montizón | 5 | 2 | | 7 |
| Moraleda de Zafayona | 2 | 1 | 5 | 8 |
| Motril | 2 | 6 | 16 | 24 |
| Navas de San Juan | 3 | 2 | 3 | 8 |
| Nerja | 2 | 14 | 8 | 24 |
| Nerva | 1 | 24 | 17 | 42 |
| Nevada | 5 | 2 | 1 | 8 |
| Nigüelas | 1 | 13 | 5 | 19 |
| Nívar | 1 | 1 | | 2 |
| Noalejo | 1 | 1 | | 2 |
| Nueva Carteya | | 1 | 2 | 3 |
| Ogíjares | 1 | 3 | 5 | 9 |
| Olula del Río | 1 | 5 | 1 | 7 |
| ORCE | 1 | 17 | 12 | 30 |
| Osuna | 4 | 3 | 6 | 13 |
| Palenciana | 4 | 1 | 2 | 7 |
| Palma del Río | 4 | 3 | 3 | 10 |
| Palos de la Frontera | 5 | 2 | 3 | 10 |
| Paterna del Campo | 2 | 3 | 5 | 10 |
| Paterna del Río | 1 | 4 | 10 | 15 |
| Pechina | 4 | 16 | 7 | 27 |
| Pedro Abad | 3 | 1 | 1 | 5 |
| Periana | 1 | 8 | 9 | 18 |
| Pinos Genil | 1 | 20 | 12 | 33 |
| Píñar | 5 | 6 | 14 | 25 |
| Polícar | 5 | 11 | 6 | 22 |
| Porcuna | 2 | 1 | | 3 |
| Pozo Alcón | 1 | 2 | 1 | 4 |
| Pozoblanco | 1 | 16 | 18 | 35 |
| Priego de Córdoba | 2 | 4 | 4 | 10 |

| Entidad | Tramitación | Contenido | Coherencia | Total |
|---------------------------|-------------|-----------|------------|-------|
| Pruna | 2 | 8 | 6 | 16 |
| Puebla de Don Fadrique | 3 | 10 | 12 | 25 |
| Puebla de Guzmán | 3 | 8 | 5 | 16 |
| Puente de Génave | 4 | 2 | | 6 |
| Puente Genil | 1 | 1 | 2 | 4 |
| Punta Umbría | 1 | 8 | 22 | 31 |
| Quéntar | 1 | | 4 | 5 |
| Rioja | 2 | 6 | 7 | 15 |
| Ronda | 2 | 18 | 5 | 25 |
| Rubite | 3 | 2 | | 5 |
| Rus | 3 | 3 | | 6 |
| Rute | 1 | 5 | 6 | 12 |
| Sabiote | 3 | | 1 | 4 |
| Salares | 2 | 16 | 4 | 22 |
| San Bartolomé de la Torre | | 3 | 6 | 9 |
| San Roque | 1 | 5 | 2 | 8 |
| Santa Elena | | | 4 | 4 |
| Santiago de Calatrava | 2 | 2 | 1 | 5 |
| Santisteban del Puerto | 3 | 3 | | 6 |
| Santo Tomé | 1 | 2 | 1 | 4 |
| Segura de la Sierra | 5 | 3 | | 8 |
| Setenil de las Bodegas | | 18 | 5 | 23 |
| Sevilla | 5 | 6 | 4 | 15 |
| Sierro | 1 | 2 | 9 | 12 |
| Siles | | 1 | 3 | 4 |
| Soportújar | | 12 | 4 | 16 |
| Sorihuela del Guadalimar | 3 | 3 | 1 | 7 |
| Tabernas | 1 | 18 | 8 | 27 |
| Teba | 1 | 21 | 9 | 31 |
| Terque | 4 | 3 | 10 | 17 |
| Tíjola | 2 | 2 | 10 | 14 |
| Tocina | 2 | 1 | 2 | 5 |
| Tolox | 1 | 14 | 9 | 24 |
| Tomares | 2 | 17 | 6 | 25 |
| Torre Alháquime | | 5 | | 5 |

| Entidad | Tramitación | Contenido | Coherencia | Total |
|-------------------------|-------------|-----------|------------|-------|
| Torre del Campo | | 17 | 10 | 27 |
| Torreblascopedro | 2 | 1 | 3 | 6 |
| Torrecampo | 1 | 1 | 2 | 4 |
| Torredonjimeno | 1 | 17 | 29 | 47 |
| Torreperogil | 1 | 2 | | 3 |
| Totalán | | 16 | 5 | 21 |
| Trevélez | 3 | | | 3 |
| Turón | 3 | | | 3 |
| Úbeda | 4 | 2 | 3 | 9 |
| Utrique | 1 | 4 | 13 | 18 |
| Uleila del Campo | 1 | 2 | 5 | 8 |
| Umbrete | | 2 | 1 | 3 |
| Urrácal | 3 | 1 | 10 | 14 |
| Valdepeñas de Jaén | 1 | 2 | 3 | 6 |
| Valderrubio | 1 | | 4 | 5 |
| Valle del Zalabí | 1 | 17 | 13 | 31 |
| Valsequillo | 1 | | | 1 |
| Valverde del Camino | 6 | | 5 | 11 |
| Vélez de Benaudalla | 1 | 4 | 10 | 15 |
| Vélez-Blanco | 5 | 17 | 8 | 30 |
| Vélez-Rubio | 1 | 20 | 9 | 30 |
| Viator | 1 | 4 | 3 | 8 |
| Vícar | 4 | 18 | 11 | 33 |
| Vilches | | 3 | 5 | 8 |
| Villa de Otura | 5 | 4 | 8 | 17 |
| Villa del Río | 2 | | 2 | 4 |
| Villablanca | 1 | 4 | 2 | 7 |
| Villacarrillo | 1 | 4 | | 5 |
| Villafranca de Córdoba | 1 | 3 | 2 | 6 |
| Villaluenga del Rosario | 3 | 11 | 2 | 16 |
| Villamartín | 2 | 1 | 8 | 11 |
| Villamena | 1 | 12 | 4 | 17 |
| Villanueva de Algaidas | 1 | 2 | 2 | 5 |
| Villanueva de Córdoba | 1 | 15 | 4 | 20 |
| Villanueva de la Reina | 2 | | 1 | 3 |

| Entidad | Tramitación | Contenido | Coherencia | Total |
|--------------------------|-------------|-----------|------------|-------|
| Villanueva de las Cruces | 1 | 4 | 3 | 8 |
| Villanueva Mesía | 1 | 2 | 3 | 6 |
| Villardompardo | 1 | 2 | 1 | 4 |
| Villarrasa | 2 | 3 | 5 | 10 |
| Villarodrigo | 1 | 1 | 2 | 4 |
| Villatorres | 4 | 3 | | 7 |
| Viñuela | | 19 | 9 | 28 |
| Víznar | | 2 | 1 | 3 |
| Yunquera | | 4 | 12 | 16 |
| Zafarraya | 3 | | 3 | 6 |
| Zalamea la Real | 1 | 23 | 27 | 51 |

7.4.1.3. Entidades locales autónomas

| Entidad | Tramitación | Contenido | Coherencia | Total |
|----------------------------|-------------|-----------|------------|-------|
| Aldea de Fuente Carreteros | 1 | | 3 | 4 |
| Algallarín | 1 | 2 | | 3 |
| Carchuna-Calahonda | 3 | 2 | | 5 |
| El Marmol | 3 | 1 | | 4 |
| Encinarejo de Córdoba | 3 | 2 | 5 | 10 |
| Estación Linares-Baeza | 4 | 6 | 67 | 77 |
| Fuente Victoria | 6 | 2 | 7 | 15 |
| La Guijarrosa | 3 | | | 3 |
| La Redondela | 2 | 19 | 9 | 30 |
| Mairena | 2 | | | 2 |
| Picena | 2 | | | 2 |
| San Martín del Tesorillo | 2 | 1 | | 3 |
| Tharsis | 3 | 13 | 51 | 67 |
| Torrenueva | 6 | 1 | | 7 |

7.4.1.4. Mancomunidades

| Entidad | Tramitación | Contenido | Coherencia | Total |
|--|-------------|-----------|------------|-------|
| Comarca de Alhama de Granada | 2 | 21 | 6 | 29 |
| Comarca de Baza | 2 | 9 | 6 | 17 |
| Comarca La Janda | 3 | 7 | | 10 |
| Desarrollo Condado de Huelva | 1 | 16 | 5 | 22 |
| Juncaril, Albolote, Peligros | | | 2 | 2 |
| Marquesado del Zenete | 1 | 22 | 8 | 31 |
| Municipios de la Costa Tropical de Granada | 1 | 4 | 12 | 17 |
| Municipios Pueblos del Interior | 1 | 18 | 7 | 26 |
| Ribera Baja del Genil | 1 | 6 | 1 | 8 |
| Servicios de la Provincia de Huelva | | 3 | 25 | 28 |
| Sierra de Las Nieves | 2 | 10 | 3 | 15 |
| Valle de Lecrín | 3 | 21 | 4 | 28 |
| Zona Centro Valle de los Pedroches | 3 | 18 | 4 | 25 |

7.4.2. Incidencias en la documentación de tesorería en las Cuentas Generales de 2017

| Tipo de entidad | Entidad | Provincia | No PDF de tesorería o ilegible | No contiene Acta de arqueo | Acta de arqueo no a 31/12/2016 | Acta de arqueo sin firmas de todos los claveros | No aportan ningún certificado bancario | Faltan certificados bancarios o errores | Certificados de cuentas que no consta en E. sit. Tesorería | No adjuntan conciliac. de saldos | Faltan conciliac. o errores | Presentan conciliac. no firmadas | Estado de conciliación incorrecto |
|-----------------|----------------------|-----------|--------------------------------|----------------------------|--------------------------------|---|--|---|--|----------------------------------|-----------------------------|----------------------------------|-----------------------------------|
| Ayuntamiento | Abia | Almería | | | | | | ✓ | | | | | |
| Ayuntamiento | Abrucena | Almería | | | | | | | | | | | |
| Ayuntamiento | Adamuz | Córdoba | | | | | | ✓ | | | | | |
| Ayuntamiento | Adra | Almería | | | ✓ | | | | | | | | |
| Ayuntamiento | Agrón | Granada | | | | ✓ | | ✓ | | | | | |
| Ayuntamiento | Aguadulce | Sevilla | | | ✓ | | ✓ | | | | | | |
| Ayuntamiento | Albanchez | Almería | | | | | | | | ✓ | | | |
| Ayuntamiento | Albolote | Granada | | | | | | | | | | ✓ | |
| Ayuntamiento | Albuñán | Granada | | | | | | ✓ | | | | | |
| Ayuntamiento | Albuñuelas | Granada | | | | | | | | | | | |
| Ayuntamiento | Alcalá de Guadaíra | Sevilla | | ✓ | | | | ✓ | ✓ | ✓ | | | |
| Ayuntamiento | Alcalá la Real | Jaén | | | | | | ✓ | | | | | |
| Ayuntamiento | Alcaudete | Jaén | | | | | | ✓ | | | | ✓ | |
| Ayuntamiento | Aldaire | Granada | | | | ✓ | | | | | | | |
| Ayuntamiento | Alfacar | Granada | | | | | | | | | | | |
| Ayuntamiento | Algar | Cádiz | | | | | | | | | | | |
| Ayuntamiento | Alhaurín de la Torre | Málaga | | | | | | | | | | | ✓ |

| Tipo de entidad | Entidad | Provincia | No PDF de tesorería o ilegible | No contiene Acta de arqueo | Acta de arqueo no a 31/12/2016 | Acta de arqueo sin firmas de todos los daveiros | No aportan ningún certificado bancario | Faltan certificados bancarios o errores | Certificados de cuentas que no consta en E. sit. Tesorería | No adjuntan conciliac. de saldos | Faltan conciliac. o errores | Presentan conciliac. no firmadas | Estado de conciliación incorrecto |
|-----------------|------------------------|-----------|--------------------------------|----------------------------|--------------------------------|---|--|---|--|----------------------------------|-----------------------------|----------------------------------|-----------------------------------|
| Ayuntamiento | Alhendín | Granada | | | | V | | V | V | | | V | |
| Ayuntamiento | Alicún | Almería | | | | | | | | | | | |
| Ayuntamiento | Almáchar | Málaga | | | | V | | V | V | | | | |
| Ayuntamiento | Almargen | Málaga | | | | | | V | | | | | |
| Ayuntamiento | Almedinilla | Córdoba | | | | V | | V | | | | | |
| Ayuntamiento | Almería | Almería | | V | | | | V | V | V | | | |
| Ayuntamiento | Almodóvar del Río | Córdoba | | | | | | V | V | V | | | |
| Ayuntamiento | Almogía | Málaga | | | | V | | V | | | | | |
| Ayuntamiento | Almonaster la Real | Huelva | | | | | | V | | | | | |
| Ayuntamiento | Alosno | Huelva | | | | | | | | | | | |
| Ayuntamiento | Alpandeire | Málaga | | | | V | | V | | | | | |
| Ayuntamiento | Alpujarra de la Sierra | Granada | | | | | | V | V | | | | |
| Ayuntamiento | Andújar | Jaén | | | | V | | V | V | | | | |
| Ayuntamiento | Arboleas | Almería | | | | V | | V | | | | | |
| Ayuntamiento | Archidona | Málaga | | | | | | | V | | | | |
| Ayuntamiento | Arjona | Jaén | | | | | | | | | | | |
| Ayuntamiento | Arjonilla | Jaén | | | | | | | | | | | |
| Ayuntamiento | Arquillos | Jaén | | | | | | | V | | | | |
| Ayuntamiento | Ayamonte | Huelva | | | | | | V | | | | | V |

| Tipo de entidad | Entidad | Provincia | No PDF de tesorería o ilegible | No contiene Acta de arqueo | Acta de arqueo no a 31/12/2016 | Acta de arqueo sin firmas de todos los claveros | No aportan ningún certificado bancario | Faltan certificados bancarios o errores | Certificados de cuentas que no consta en E. sit. Tesorería | No adjuntan conciliac. de saldos | Faltan conciliac. o errores | Presentan conciliac. no firmadas | Estado de conciliación incorrecto |
|-----------------|-----------------------|-----------|--------------------------------|----------------------------|--------------------------------|---|--|---|--|----------------------------------|-----------------------------|----------------------------------|-----------------------------------|
| Ayuntamiento | Badolatosa | Sevilla | | | | | | V | | | | V | |
| Ayuntamiento | Baena | Córdoba | | | | | | | | | | | |
| Ayuntamiento | Baeza | Jaén | | | | | | | V | | | | |
| Ayuntamiento | Bailén | Jaén | | | | | | | V | | | | |
| Ayuntamiento | Baños de la Encina | Jaén | | | | | | | | | | | |
| Ayuntamiento | Baza | Granada | | | | | | | V | | | | |
| Ayuntamiento | Beas | Huelva | | | | | | V | V | V | | | |
| Ayuntamiento | Beas de Granada | Granada | | | | | | | | | | | |
| Ayuntamiento | Beas de Segura | Jaén | | | | | | V | V | V | | | |
| Ayuntamiento | Bédar | Almería | | | | | | | | V | | | |
| Ayuntamiento | Bedmar y García | Jaén | | | | | | | | | | | |
| Ayuntamiento | Belalcázar | Córdoba | | | V | | | | | | | | |
| Ayuntamiento | Bémez | Córdoba | | | | V | | | | | | | |
| Ayuntamiento | Bélmez de la Moraleda | Jaén | | | | | | | | | | | |
| Ayuntamiento | Benacazón | Sevilla | | | | | | V | | | | V | |
| Ayuntamiento | Benahadux | Almería | | | | | | | | | | | |
| Ayuntamiento | Benalúa de las Villas | Granada | | | | | | | | | | | |
| Ayuntamiento | Benamocarra | Málaga | | | V | | | | V | V | | | |
| Ayuntamiento | Benatae | Jaén | | | | | | | | | | | V |

| Tipo de entidad | Entidad | Provincia | No PDF de tesorería o ilegible | No contiene Acta de arqueo | Acta de arqueo no a 31/12/2016 | Acta de arqueo sin firmas de todos los claveros | No aportan ningún certificado bancario | Faltan certificados bancarios o errores | Certificados de cuentas que no consta en E. sit. Tesorería | No adjuntan conciliac. de saldos | Faltan conciliac. o errores | Presentan conciliac. no firmadas | Estado de conciliación incorrecto |
|-----------------|---------------------------|-----------|--------------------------------|----------------------------|--------------------------------|---|--|---|--|----------------------------------|-----------------------------|----------------------------------|-----------------------------------|
| Ayuntamiento | Bentarique | Almería | | | | | | | | | | | |
| Ayuntamiento | Bérchules | Granada | | | | | | ✓ | ✓ | ✓ | | | |
| Ayuntamiento | Bollullos Par del Condado | Huelva | | | | | | ✓ | | ✓ | | | |
| Ayuntamiento | Bonares | Huelva | | | | | | | | | | | |
| Ayuntamiento | Bornos | Cádiz | | | ✓ | | | ✓ | ✓ | | | | |
| Ayuntamiento | Bubión | Granada | | | | | | | | | | | |
| Ayuntamiento | Bujalance | Córdoba | | | | | | | | | | | |
| Ayuntamiento | Cabezas Rubias | Huelva | | | | | | | | | | | |
| Ayuntamiento | Cabra | Córdoba | | | | | | ✓ | | | | | |
| Ayuntamiento | Cabra del Santo Cristo | Jaén | | | | | | ✓ | ✓ | | ✓ | | |
| Ayuntamiento | Cádir | Granada | | | | | | ✓ | | ✓ | | | |
| Ayuntamiento | Cájar | Granada | | | | | | | | | | | |
| Ayuntamiento | Calañas | Huelva | | | | | | ✓ | | | | | |
| Ayuntamiento | Calicasas | Granada | | | | | | ✓ | | | | | |
| Ayuntamiento | Cambil | Jaén | | | ✓ | | | | | | | | |
| Ayuntamiento | Campillo de Arenas | Jaén | | | | | | | ✓ | | | | |
| Ayuntamiento | Campotéjar | Granada | | ✓ | | | ✓ | | | | | | |
| Ayuntamiento | Canena | Jaén | | | | | | | | | | | |
| Ayuntamiento | Caniles | Granada | | ✓ | | | | ✓ | ✓ | | | | ✓ |

| Tipo de entidad | Entidad | Provincia | No PDF de tesorería o ilegible | No contiene Acta de arqueo | Acta de arqueo no a 31/12/2016 | Acta de arqueo sin firmas de todos los claveros | No aportan ningún certificado bancario | Faltan certificados bancarios o errores | Certificados de cuentas que no consta en E. sit. Tesorería | No adjuntan conciliac. de saldos | Faltan conciliac. o errores | Presentan conciliac. o no firmadas | Estado de conciliación incorrecto |
|-----------------|-------------------------|-----------|--------------------------------|----------------------------|--------------------------------|---|--|---|--|----------------------------------|-----------------------------|------------------------------------|-----------------------------------|
| Ayuntamiento | Canillas de Aceituno | Málaga | | | ✓ | | | ✓ | | ✓ | | | |
| Ayuntamiento | Canillas de Albaida | Málaga | | | ✓ | | | ✓ | | ✓ | | | |
| Ayuntamiento | Canjáyar | Almería | | | | | | | | | | | |
| Ayuntamiento | Cantillana | Sevilla | | | ✓ | | | ✓ | | | | | |
| Ayuntamiento | Cañete de las Torres | Córdoba | | | | | | ✓ | | | | | ✓ |
| Ayuntamiento | Capileira | Granada | | | | | | | | | | | |
| Ayuntamiento | Carboneros | Jaén | | | | | | ✓ | | | | | |
| Ayuntamiento | Carcabuey | Córdoba | | | | | | ✓ | | | | | |
| Ayuntamiento | Carratraca | Málaga | | | ✓ | | | ✓ | | ✓ | | | |
| Ayuntamiento | Casabermeja | Málaga | | | | | | | | | | | |
| Ayuntamiento | Castilleja de la Cuesta | Sevilla | | | | | | | | | | | |
| Ayuntamiento | Castilleja del Campo | Sevilla | | | | | | | | | | | ✓ |
| Ayuntamiento | Castillo de Locubín | Jaén | | | | | | ✓ | | | | | |
| Ayuntamiento | Castro de Filabres | Almería | | | | | | | | | | | |
| Ayuntamiento | Castro del Río | Córdoba | | | | | | | | | | | |
| Ayuntamiento | Cazalilla | Jaén | | | | | | | | | | | ✓ |
| Ayuntamiento | Chauchina | Granada | | | | | | | | | | | |
| Ayuntamiento | Chercos | Almería | | | | | | | | | | | ✓ |
| Ayuntamiento | Chiclana de Segura | Jaén | | | | | | | | | | | ✓ |

| Tipo de entidad | Entidad | Provincia | No PDF de tesorería o ilegible | No contiene Acta de arqueo | Acta de arqueo no a 31/12/2016 | Acta de arqueo sin firmas de todos los claveros | No aportan ningún certificado bancario | Faltan certificados bancarios o errores | Certificados de cuentas que no consta en E. sit. Tesorería | No adjuntan conciliac. de saldos | Faltan conciliac. o errores | Presentan conciliac. no firmadas | Estado de conciliación incorrecto |
|-----------------|-----------------------|-----------|--------------------------------|----------------------------|--------------------------------|---|--|---|--|----------------------------------|-----------------------------|----------------------------------|-----------------------------------|
| Ayuntamiento | Chimeneas | Granada | | | | | | | | | | | |
| Ayuntamiento | Chucena | Huelva | | | | | | | | | | | |
| Ayuntamiento | Churrriana de la Vega | Granada | | | | | | | | | | | |
| Ayuntamiento | Cijuela | Granada | | | | | | ✓ | | | | | |
| Ayuntamiento | Coín | Málaga | | ✓ | | | | | | | | | |
| Ayuntamiento | Conquista | Córdoba | | | | | | | | | | | |
| Ayuntamiento | Cortegana | Huelva | | ✓ | | | | | | | | | |
| Ayuntamiento | Cuevas Bajas | Málaga | ✓ | | | | | | | | | | |
| Ayuntamiento | Cuevas del Almanzora | Almería | | | ✓ | | | ✓ | ✓ | ✓ | | | |
| Ayuntamiento | Cútar | Málaga | | | | | | | | | | | |
| Ayuntamiento | Deifontes | Granada | | | | | | ✓ | | | | | |
| Ayuntamiento | Diezma | Granada | | | | | | | | | | | |
| Ayuntamiento | Dílar | Granada | | | | | | ✓ | | ✓ | | | |
| Ayuntamiento | Dos Hermanas | Sevilla | | | | | | | ✓ | | | ✓ | |
| Ayuntamiento | Dúdar | Granada | | | ✓ | | | ✓ | | | | | |
| Ayuntamiento | Dúrcal | Granada | | | | | | ✓ | ✓ | | | | |
| Ayuntamiento | El Almendro | Huelva | | | | | | | ✓ | | | | |
| Ayuntamiento | El Borge | Málaga | | | | | | ✓ | | | | | |
| Ayuntamiento | El Bosque | Cádiz | | | ✓ | | | ✓ | | | | | ✓ |

| Tipo de entidad | Entidad | Provincia | No PDF de tesorería o ilegible | No contiene Acta de arqueo | Acta de arqueo no a 31/12/2016 | Acta de arqueo sin firmas de todos los claveros | No aportan ningún certificado bancario | Faltan certificados bancarios o errores | Certificados de cuentas que no consta en E. sit. Tesorería | No adjuntan conciliac. de saldos | Faltan conciliac. o errores | Presentan conciliac. no firmadas | Estado de conciliación incorrecto |
|-----------------|--------------------|-----------|--------------------------------|----------------------------|--------------------------------|---|--|---|--|----------------------------------|-----------------------------|----------------------------------|-----------------------------------|
| Ayuntamiento | El Burgo | Málaga | | | ✓ | | | ✓ | | ✓ | | | |
| Ayuntamiento | El Campillo | Huelva | | | ✓ | | | ✓ | | | | | |
| Ayuntamiento | El Carpio | Córdoba | | | | | | ✓ | | | | | |
| Ayuntamiento | El Ejido | Almería | | | | | | ✓ | ✓ | ✓ | | | |
| Ayuntamiento | El Gastor | Cádiz | | | | | | | | | | | |
| Ayuntamiento | El Pedroso | Sevilla | | | | | | ✓ | ✓ | | | | |
| Ayuntamiento | El Pinar | Granada | | | | | | ✓ | | ✓ | | | |
| Ayuntamiento | El Real de la Jara | Sevilla | ✓ | | | | | | | | | | |
| Ayuntamiento | El Viso | Córdoba | | | | ✓ | | | | | | | |
| Ayuntamiento | Escacena del Campo | Huelva | | | ✓ | | | ✓ | | | | | |
| Ayuntamiento | Escañuela | Jaén | | | | | | | | | | | |
| Ayuntamiento | Escúzar | Granada | | | | | | ✓ | | | | | |
| Ayuntamiento | Espelú | Jaén | | | | | | ✓ | ✓ | ✓ | | | |
| Ayuntamiento | Estepa | Sevilla | | | | | | ✓ | | | | | |
| Ayuntamiento | Estepona | Málaga | | | | | | ✓ | ✓ | ✓ | | | |
| Ayuntamiento | Ferreira | Granada | | | | | | ✓ | | | | | |
| Ayuntamiento | Fiñana | Almería | | | | | | | | | | | |
| Ayuntamiento | Fondón | Almería | | | | | | | | | | | |
| Ayuntamiento | Fonelas | Granada | | | | ✓ | | | ✓ | ✓ | | | |

| Tipo de entidad | Entidad | Provincia | No PDF de tesorería o ilegible | No contiene Acta de arqueo | Acta de arqueo no a 31/12/2016 | Acta de arqueo sin firmas de todos los daveiros | No aportan ningún certificado bancario | Faltan certificados bancarios o errores | Certificados de cuentas que no consta en E. sit. Tesorería | No adjuntan conciliac. de saldos | Faltan conciliac. o errores | Presentan conciliac. no firmadas | Estado de conciliación incorrecto |
|-----------------|----------------------|-----------|--------------------------------|----------------------------|--------------------------------|---|--|---|--|----------------------------------|-----------------------------|----------------------------------|-----------------------------------|
| Ayuntamiento | Fuente Palmera | Córdoba | | | | | | | | | | | ✓ |
| Ayuntamiento | Fuente del Rey | Jaén | | | | | | | | | | | |
| Ayuntamiento | Gádor | Almería | | | | | | ✓ | | | | | |
| Ayuntamiento | Gelves | Sevilla | | ✓ | | | ✓ | | | | | | |
| Ayuntamiento | Gérgal | Almería | | | | | | | | | | | |
| Ayuntamiento | Gibraleón | Huelva | | | | | | ✓ | | | | | |
| Ayuntamiento | Granada | Granada | | | ✓ | | | ✓ | | | | | ✓ |
| Ayuntamiento | Grazalema | Cádiz | | | ✓ | | | | | | | | |
| Ayuntamiento | Guadalcanal | Sevilla | | | | | | | | | | | ✓ |
| Ayuntamiento | Guadix | Granada | | | | | | ✓ | | | | | |
| Ayuntamiento | Gualchos | Granada | | | ✓ | | | | | | | | |
| Ayuntamiento | Guarromán | Jaén | | | | | | | | | | | |
| Ayuntamiento | Güejar Sierra | Granada | | | | | | | | | | | |
| Ayuntamiento | Güevéjar | Granada | | | | | | | | | | | |
| Ayuntamiento | Higuera de Calatrava | Jaén | | | | | | | | | | | |
| Ayuntamiento | Hinojos | Huelva | ✓ | | | | | | | | | | |
| Ayuntamiento | Hinojosa del Duque | Córdoba | | | | | | | | | | | ✓ |
| Ayuntamiento | Hornos de Segura | Jaén | | | | | | | | | | | ✓ |
| Ayuntamiento | Huécija | Almería | | | | | | | | | | | ✓ |

| Tipo de entidad | Entidad | Provincia | No PDF de tesorería o ilegible | No contiene Acta de arque | Acta de arque no a 31/12/2016 | Acta de arque sin firmas de todos los claveros | No aportan ningún certificado bancario | Faltan certificados bancarios o errores | Certificados de cuentas que no consta en E. sit. Tesorería | No adjuntan conciliac. de saldos | Faltan conciliac. o errores | Presentan conciliac. o no firmadas | Estado de conciliación incorrecto |
|-----------------|---------------|-----------|--------------------------------|---------------------------|-------------------------------|--|--|---|--|----------------------------------|-----------------------------|------------------------------------|-----------------------------------|
| Ayuntamiento | Huelma | Jaén | | | | | | | | | | | |
| Ayuntamiento | Huéneja | Granada | | | ✓ | | | | | | | | |
| Ayuntamiento | Huércal-Overa | Almería | | | | | | | | | | | |
| Ayuntamiento | Huesa | Jaén | | | | | ✓ | | ✓ | | | | |
| Ayuntamiento | Huétor Tájar | Granada | | | | | | ✓ | | ✓ | | | |
| Ayuntamiento | Huétor Vega | Granada | | | | | | ✓ | | | | | |
| Ayuntamiento | Ibros | Jaén | | | | | | | | | | | |
| Ayuntamiento | Illar | Almería | | | | | | | | ✓ | | | |
| Ayuntamiento | Illora | Granada | | | ✓ | | | | | | | | |
| Ayuntamiento | Instinción | Almería | | | ✓ | | | | | | | | |
| Ayuntamiento | Istán | Málaga | | | ✓ | | | | | ✓ | | | |
| Ayuntamiento | Iznate | Málaga | | | | | | | | | | | |
| Ayuntamiento | Iznatoraf | Jaén | | | | | | | | | | | |
| Ayuntamiento | Jabalquinto | Jaén | | | | | | | | | | ✓ | |
| Ayuntamiento | Jabugo | Huelva | | ✓ | | | | | | | | | |
| Ayuntamiento | Jun | Granada | | | | | | | | | | | |
| Ayuntamiento | Juvenes | Granada | | | ✓ | | | | | | | | |
| Ayuntamiento | La Calahorra | Granada | | | | | | | | | | | ✓ |
| Ayuntamiento | La Granjuela | Córdoba | | | | | | | | | | | |

| Tipo de entidad | Entidad | Provincia | No PDF de tesorería o ilegible | No contiene Acta de arqueo | Acta de arqueo no a 31/12/2016 | Acta de arqueo sin firmas de todos los claveros | No aportan ningún certificado bancario | Faltan certificados bancarios o errores | Certificados de cuentas que no consta en E. sit. Tesorería | No adjuntan conciliac. de saldos | Faltan conciliac. o errores | Presentan conciliac. no firmadas | Estado de conciliación incorrecto |
|-----------------|---------------------------|-----------|--------------------------------|----------------------------|--------------------------------|---|--|---|--|----------------------------------|-----------------------------|----------------------------------|-----------------------------------|
| Ayuntamiento | La Guardia de Jaén | Jaén | ✓ | | | | | ✓ | | | | | |
| Ayuntamiento | La Iruela | Jaén | | ✓ | | | | ✓ | | ✓ | | | |
| Ayuntamiento | La Lantejuela | Sevilla | | ✓ | | | | ✓ | | | | | |
| Ayuntamiento | La Linea de la Concepción | Cádiz | | | | ✓ | | | | | | | ✓ |
| Ayuntamiento | La Malahá | Granada | | ✓ | | | | ✓ | | ✓ | | | |
| Ayuntamiento | La Peza | Granada | | ✓ | | | | ✓ | | ✓ | | | |
| Ayuntamiento | La Puebla de los Infantes | Sevilla | | ✓ | | | ✓ | | | | | | |
| Ayuntamiento | La Puerta de Segura | Jaén | | | | | | ✓ | | | | | |
| Ayuntamiento | La Rambla | Córdoba | | | | | | ✓ | | | | | |
| Ayuntamiento | La Rinconada | Sevilla | | | | | | ✓ | | | | ✓ | |
| Ayuntamiento | Lanjarón | Granada | | | ✓ | | | ✓ | | | | | |
| Ayuntamiento | Lanteira | Granada | | | ✓ | | | ✓ | | | | | |
| Ayuntamiento | Las Cabezas de San Juan | Sevilla | | | | | | | ✓ | | | | |
| Ayuntamiento | Las Gábias | Granada | | | | | | ✓ | | | | | ✓ |
| Ayuntamiento | Las Tres Villas | Almería | | | | | | | | | | | |
| Ayuntamiento | Lobras | Granada | | | ✓ | | | ✓ | | ✓ | | | |
| Ayuntamiento | Los Blázquez | Córdoba | | | ✓ | | | ✓ | | ✓ | | | |
| Ayuntamiento | Los Corrales | Sevilla | | | ✓ | | | ✓ | | ✓ | | | |
| Ayuntamiento | Los Gallardos | Almería | | | | | | | | | | | |

| Tipo de entidad | Entidad | Provincia | No PDF de tesorería o ilegible | No contiene Acta de arqueo | Acta de arqueo no a 31/12/2016 | Acta de arqueo sin firmas de todos los claveros | No aportan ningún certificado bancario | Faltan certificados bancarios o errores | Certificados de cuentas que no consta en E. sit. Tesorería | No adjuntan conciliac. de saldos | Faltan conciliac. o errores | Presentan conciliac. o no firmadas | Estado de conciliación incorrecto |
|-----------------|----------------------|-----------|--------------------------------|----------------------------|--------------------------------|---|--|---|--|----------------------------------|-----------------------------|------------------------------------|-----------------------------------|
| Ayuntamiento | Los Molares | Sevilla | V | | | | | | | | | | |
| Ayuntamiento | Lubrín | Almería | | | | | | V | | | | | |
| Ayuntamiento | Lucena | Córdoba | | | | | | V | | | | | V |
| Ayuntamiento | Lugros | Granada | | | | | | | | | | | |
| Ayuntamiento | Lupión | Jaén | | | V | | | V | | | | | |
| Ayuntamiento | Macharaviaya | Málaga | | | V | | | | | | | | |
| Ayuntamiento | Mairena del Aljarafe | Sevilla | | | | | | | | | | | |
| Ayuntamiento | Málaga | Málaga | | | | | | V | V | | | | |
| Ayuntamiento | Mancha Real | Jaén | | | | | | | | | | | |
| Ayuntamiento | Manzanilla | Huelva | | | | | | V | V | | | | |
| Ayuntamiento | Maracena | Granada | | | | | | V | V | V | | | |
| Ayuntamiento | Marchal | Granada | V | | | | | | | | | | |
| Ayuntamiento | María | Almería | | | | | | | | | | | |
| Ayuntamiento | Marinaleda | Sevilla | | | | | | V | | | | | |
| Ayuntamiento | Marmolejo | Jaén | | | | | | | | | | | |
| Ayuntamiento | Martín de la Jara | Sevilla | | | V | | | V | | | | | |
| Ayuntamiento | Martos | Jaén | | | | | | V | | | | | |
| Ayuntamiento | Mengibar | Jaén | | | V | | | V | V | | | | |
| Ayuntamiento | Moclinejo | Málaga | | | V | | | V | | | | | V |

| Tipo de entidad | Entidad | Provincia | No PDF de tesorería o ilegible | No contiene Acta de arqueo | Acta de arqueo no a 31/12/2016 | Acta de arqueo sin firmas de todos los daveiros | No aportan ningún certificado bancario | Faltan certificados bancarios o errores | Certificados de cuentas que no consta en E. sit. Tesorería | No adjuntan conciliac. de saldos | Faltan conciliac. o errores | Presentan conciliac. no firmadas | Estado de conciliación incorrecto |
|-----------------|----------------------|-----------|--------------------------------|----------------------------|--------------------------------|---|--|---|--|----------------------------------|-----------------------------|----------------------------------|-----------------------------------|
| Ayuntamiento | Mojácar | Almería | | | | | | ✓ | | | | | |
| Ayuntamiento | Molvizcar | Granada | | | | | | ✓ | | | | | |
| Ayuntamiento | Montefrío | Granada | | | ✓ | | | | | | | | |
| Ayuntamiento | Montellano | Sevilla | | ✓ | | | | | ✓ | ✓ | | | |
| Ayuntamiento | Montemayor | Córdoba | | | | | | | | | | | |
| Ayuntamiento | Montilla | Córdoba | | | | | | | | | | | |
| Ayuntamiento | Montizón | Jaén | | | | | | ✓ | | | | | |
| Ayuntamiento | Moraleda de Zafayona | Granada | | | | | | | | | | | |
| Ayuntamiento | Motril | Granada | | | | ✓ | | | ✓ | | | | |
| Ayuntamiento | Navas de San Juan | Jaén | | | | | | | ✓ | | | | |
| Ayuntamiento | Nerja | Málaga | | | | | | | | | | | ✓ |
| Ayuntamiento | Nerva | Huelva | | | | ✓ | | | | | | | |
| Ayuntamiento | Nevada | Granada | | | | | | | | | | | |
| Ayuntamiento | Nigüelas | Granada | | | | ✓ | | | | | | | ✓ |
| Ayuntamiento | Nívar | Granada | | | | | | | | | | | |
| Ayuntamiento | Noalejo | Jaén | | | | | | | ✓ | | | | |
| Ayuntamiento | Nueva Carteya | Córdoba | | | | | | | | | | | |
| Ayuntamiento | Ogíjares | Granada | | | | | | | ✓ | | | | ✓ |
| Ayuntamiento | Oliula del Río | Almería | | | | | | | ✓ | | | | ✓ |

| Tipo de entidad | Entidad | Provincia | No PDF de tesorería o ilegible | No contiene Acta de arqueo | Acta de arqueo no a 31/12/2016 | Acta de arqueo sin firmas de todos los claveros | No aportan ningún certificado bancario | Faltan certificados bancarios o errores | Certificados de cuentas que no consta en E. sit. Tesorería | No adjuntan conciliac. de saldos | Faltan conciliac. o errores | Presentan conciliac. no firmadas | Estado de conciliación incorrecto |
|-----------------|------------------------|-----------|--------------------------------|----------------------------|--------------------------------|---|--|---|--|----------------------------------|-----------------------------|----------------------------------|-----------------------------------|
| Ayuntamiento | ORCE | Granada | | | | | | V | V | | | | V |
| Ayuntamiento | Osuna | Sevilla | | | | V | | | | | | | |
| Ayuntamiento | Palenciana | Córdoba | | | | | | | V | | | | |
| Ayuntamiento | Palma del Río | Córdoba | | | | | | V | | | | | |
| Ayuntamiento | Palos de la Frontera | Huelva | | | | | V | | | | | | |
| Ayuntamiento | Paterna del Campo | Huelva | | | | | | V | | | | | |
| Ayuntamiento | Paterna del Río | Almería | | | | | | | | | | | |
| Ayuntamiento | Pechina | Almería | | | | | | | | | | | |
| Ayuntamiento | Pedro Abad | Córdoba | | | | | | | | | | | |
| Ayuntamiento | Periana | Málaga | | | V | | | V | | | | | |
| Ayuntamiento | Pinos Genil | Granada | | | | | | | | V | | | |
| Ayuntamiento | Piñar | Granada | | V | | | | V | | | | | |
| Ayuntamiento | Polícar | Granada | | | V | | | V | | | | | |
| Ayuntamiento | Porcuna | Jaén | | | | | | V | | | | | |
| Ayuntamiento | Pozo Alcón | Jaén | | | | | | | | | | V | |
| Ayuntamiento | Pozoblanco | Córdoba | | | | | | V | | | | | |
| Ayuntamiento | Priego de Córdoba | Córdoba | | | V | | | V | | | | | V |
| Ayuntamiento | Pruna | Sevilla | | V | | | | V | | | | | |
| Ayuntamiento | Pueblo de Don Fadrique | Granada | | | | | | V | | | | | V |

| Tipo de entidad | Entidad | Provincia | No PDF de tesorería o ilegible | No contiene Acta de arqueo | Acta de arqueo no a 31/12/2016 | Acta de arqueo sin firmas de todos los daveiros | No aportan ningún certificado bancario | Faltan certificados bancarios o errores | Certificados de cuentas que no consta en E. sit. Tesorería | No adjuntan conciliac. de saldos | Faltan conciliac. o errores | Presentan conciliac. no firmadas | Estado de conciliación incorrecto |
|-----------------|---------------------------|-----------|--------------------------------|----------------------------|--------------------------------|---|--|---|--|----------------------------------|-----------------------------|----------------------------------|-----------------------------------|
| Ayuntamiento | Puebla de Guzmán | Huelva | | | | ✓ | | | | | | | |
| Ayuntamiento | Puente de Génave | Jaén | | | | | | ✓ | ✓ | | | | |
| Ayuntamiento | Puente Genil | Córdoba | | | | | | | | | | | |
| Ayuntamiento | Punta Umbria | Huelva | | | | | | ✓ | ✓ | | | | |
| Ayuntamiento | Quénar | Granada | | | | | | ✓ | | | | | |
| Ayuntamiento | Rioja | Almería | | ✓ | | | | ✓ | | ✓ | | | |
| Ayuntamiento | Ronda | Málaga | | | | | | ✓ | | | | | |
| Ayuntamiento | Rubite | Granada | | | ✓ | | | | | | | | |
| Ayuntamiento | Rus | Jaén | | | | | | ✓ | ✓ | ✓ | | | |
| Ayuntamiento | Rute | Córdoba | | | | ✓ | | ✓ | | | ✓ | ✓ | |
| Ayuntamiento | Sabiote | Jaén | | | | | | | | | | | |
| Ayuntamiento | Salares | Málaga | | | | ✓ | | | | | | | |
| Ayuntamiento | San Bartolomé de la Torre | Huelva | | | | | | ✓ | | ✓ | | | |
| Ayuntamiento | San Roque | Cádiz | | | | ✓ | | ✓ | ✓ | | ✓ | ✓ | |
| Ayuntamiento | Santa Elena | Jaén | | | | | | | | | | | |
| Ayuntamiento | Santiago de Calatrava | Jaén | | | | | | | ✓ | | | | |
| Ayuntamiento | Santisteban del Puerto | Jaén | | | | | | ✓ | | | | ✓ | |
| Ayuntamiento | Santo Tomé | Jaén | | | | | | ✓ | | | | | |
| Ayuntamiento | Segura de la Sierra | Jaén | | | | ✓ | | | | | | | |

| Tipo de entidad | Entidad | Provincia | No PDF de tesorería o ilegible | No contiene Acta de arqueo | Acta de arqueo no a 31/12/2016 | Acta de arqueo sin firmas de todos los claveros | No aportan ningún certificado bancario | Faltan certificados bancarios o errores | Certificados de cuentas que no consta en E. sit. Tesorería | No adjuntan conciliac. de saldos | Faltan conciliac. o errores | Presentan conciliac. o no firmadas | Estado de conciliación incorrecto |
|-----------------|--------------------------|-----------|--------------------------------|----------------------------|--------------------------------|---|--|---|--|----------------------------------|-----------------------------|------------------------------------|-----------------------------------|
| Ayuntamiento | Setenil de las Bodegas | Cádiz | | | ✓ | ✓ | | ✓ | | | | | |
| Ayuntamiento | Sevilla | Sevilla | | | | | | ✓ | | | | | |
| Ayuntamiento | Siero | Almería | | | ✓ | | | | ✓ | | | | |
| Ayuntamiento | Siles | Jaén | | | | | | | ✓ | | | | |
| Ayuntamiento | Soportújar | Granada | | | ✓ | | | ✓ | ✓ | | | | |
| Ayuntamiento | Sorihuela del Guadalimar | Jaén | | | | | | ✓ | ✓ | | | | |
| Ayuntamiento | Tabernas | Almería | | | | | | | | | | | |
| Ayuntamiento | Teba | Málaga | | | ✓ | | | ✓ | | ✓ | | | |
| Ayuntamiento | Terque | Almería | | | | | | | | | | | |
| Ayuntamiento | Tijola | Almería | | | | | | | | | | | |
| Ayuntamiento | Tocina | Sevilla | | | | | | | | | | | |
| Ayuntamiento | Tolox | Málaga | | | ✓ | | | ✓ | ✓ | ✓ | | | |
| Ayuntamiento | Tomares | Sevilla | | | | | | ✓ | ✓ | | | | |
| Ayuntamiento | Torre Alháquime | Cádiz | | | ✓ | | | ✓ | | | | | |
| Ayuntamiento | Torre del Campo | Jaén | | ✓ | | | | ✓ | | | | | |
| Ayuntamiento | Torreblascopedro | Jaén | | | | | | | | | | | |
| Ayuntamiento | Torrecampo | Córdoba | | | | | | ✓ | | | | | |
| Ayuntamiento | Torredonjimeno | Jaén | | | | | | ✓ | ✓ | | | | |
| Ayuntamiento | Torreperogil | Jaén | | | | | | | | | | ✓ | |

| Tipo de entidad | Entidad | Provincia | No PDF de tesorería o ilegible | No contiene Acta de arqueo | Acta de arqueo no a 31/12/2016 | Acta de arqueo sin firmas de todos los claveros | No aportan ningún certificado bancario | Faltan certificados bancarios o errores | Certificados de cuentas que no consta en E. sit. Tesorería | No adjuntan conciliac. de saldos | Faltan conciliac. o errores | Presentan conciliac. no firmadas | Estado de conciliación incorrecto |
|-----------------|---------------------|-----------|--------------------------------|----------------------------|--------------------------------|---|--|---|--|----------------------------------|-----------------------------|----------------------------------|-----------------------------------|
| Ayuntamiento | Totalán | Málaga | | | | | | | | | | | |
| Ayuntamiento | Trevélez | Granada | | | | | | | | | | | |
| Ayuntamiento | Turón | Granada | | | | | | | | | | | |
| Ayuntamiento | Úbeda | Jaén | | | | | | ✓ | | | | | |
| Ayuntamiento | Ubrique | Cádiz | | | | | | | | | | | |
| Ayuntamiento | Ulella del Campo | Almería | | | | | | ✓ | | | | | |
| Ayuntamiento | Umbrete | Sevilla | | | | | | | | | | | |
| Ayuntamiento | Urrácal | Almería | | | | | | ✓ | | | | | |
| Ayuntamiento | Valdepeñas de Jaén | Jaén | | | | | | ✓ | | | | | |
| Ayuntamiento | Valderrubio | Granada | | | | | | | | | | | |
| Ayuntamiento | Valle del Zalabí | Granada | | | | | | | | | | | |
| Ayuntamiento | Valsequillo | Córdoba | | | | | | ✓ | | | | | |
| Ayuntamiento | Valverde del Camino | Huelva | | | ✓ | | ✓ | | | | | | |
| Ayuntamiento | Vélez de Benaudalla | Granada | | | | | | ✓ | ✓ | | | | |
| Ayuntamiento | Vélez-Blanco | Almería | | | | | | | | | | | |
| Ayuntamiento | Vélez-Rubio | Almería | | | | | | ✓ | ✓ | | | ✓ | |
| Ayuntamiento | Viator | Almería | | | ✓ | | | | ✓ | | | | ✓ |
| Ayuntamiento | Vícar | Almería | | | | | | ✓ | | | | | |
| Ayuntamiento | Vilches | Jaén | | | | | | ✓ | ✓ | | | | ✓ |

| Tipo de entidad | Entidad | Provincia | No PDF de tesorería o ilegible | No contiene Acta de arque | Acta de arque no a 31/12/2016 | Acta de arque sin firmas de todos los claveros | No aportan ningún certificado bancario | Faltan certificados bancarios o errores | Certificados de cuentas que no consta en E. sit. Tesorería | No adjuntan conciliac. de saldos | Faltan conciliac. o errores | Presentan conciliac. no firmadas | Estado de conciliación incorrecto |
|-----------------|--------------------------|-----------|--------------------------------|---------------------------|-------------------------------|--|--|---|--|----------------------------------|-----------------------------|----------------------------------|-----------------------------------|
| Ayuntamiento | Villa de Otura | Granada | | | | | | ✓ | ✓ | ✓ | | | ✓ |
| Ayuntamiento | Villa del Río | Córdoba | | | | | | | | | | | |
| Ayuntamiento | Villablanca | Huelva | | | ✓ | | | ✓ | ✓ | ✓ | | | |
| Ayuntamiento | Villacarrillo | Jaén | | | | | | ✓ | | ✓ | | | |
| Ayuntamiento | Villarfranca de Córdoba | Córdoba | | | | | | ✓ | ✓ | ✓ | | | |
| Ayuntamiento | Villaluenga del Rosario | Cádiz | | ✓ | | | | | ✓ | ✓ | | | |
| Ayuntamiento | Villamartín | Cádiz | | | | | | ✓ | | | | | |
| Ayuntamiento | Villamena | Granada | | | | | | ✓ | ✓ | | | | |
| Ayuntamiento | Villanueva de Algaidas | Málaga | | | | | | ✓ | | | | | |
| Ayuntamiento | Villanueva de Córdoba | Córdoba | ✓ | | | | | | | | | | |
| Ayuntamiento | Villanueva de la Reina | Jaén | | | | | | | | | | | |
| Ayuntamiento | Villanueva de las Cruces | Huelva | | | | | | ✓ | | ✓ | | | |
| Ayuntamiento | Villanueva Mesía | Granada | | | | | | ✓ | ✓ | | | | |
| Ayuntamiento | Villardompardo | Jaén | | | | | | ✓ | ✓ | | | | |
| Ayuntamiento | Villarrasa | Huelva | | | | | | ✓ | | | | | |
| Ayuntamiento | Villarodrigo | Jaén | | | | | | | | | | | |
| Ayuntamiento | Villatorres | Jaén | | | | | | ✓ | ✓ | ✓ | | | |
| Ayuntamiento | Víñuela | Málaga | | | ✓ | | | | | | | | |
| Ayuntamiento | Víznar | Granada | | | | | | | | | | | |

| Tipo de entidad | Entidad | Provincia | No PDF de tesorería o ilegible | No contiene Acta de arqueo | Acta de arqueo no a 31/12/2016 | Acta de arqueo sin firmas de todos los daveiros | No aportan ningún certificado bancario | Faltan certificados bancarios o errores | Certificados de cuentas que no consta en E. sit. Tesorería | No adjuntan conciliac. de saldos | Faltan conciliac. o errores | Presentan conciliac. no firmadas | Estado de conciliación incorrecto |
|-----------------------|----------------------------|-----------|--------------------------------|----------------------------|--------------------------------|---|--|---|--|----------------------------------|-----------------------------|----------------------------------|-----------------------------------|
| Ayuntamiento | Yunquera | Málaga | | | | | | | | | | | |
| Ayuntamiento | Zafarraya | Granada | | | | | | | | | | | |
| Ayuntamiento | Zalamea la Real | Huelva | | | ✓ | | | | ✓ | | | | |
| Diputación Provincial | Almería | Almería | | | | | | | | | | | |
| Diputación Provincial | Córdoba | Córdoba | | | | | | | | | | | |
| Diputación Provincial | Granada | Granada | | | ✓ | | | ✓ | ✓ | | ✓ | | |
| Diputación Provincial | Huelva | Huelva | | | | | | ✓ | ✓ | | | | |
| Diputación Provincial | Jaén | Jaén | | | | | | | | | | | |
| Diputación Provincial | Sevilla | Sevilla | | | ✓ | | | ✓ | | | ✓ | ✓ | |
| Entidad Local menor | Aldea de Fuente Carreteros | Córdoba | | | | | | | | | | | |
| Entidad Local menor | Algallarín | Córdoba | | | | | | | | | | | |
| Entidad Local menor | Carchuna-Calahonda | Granada | | | ✓ | | | | | | | | |
| Entidad Local menor | El Marmol | Jaén | | | | | | | | | | | |
| Entidad Local menor | Encinarejo de Córdoba | Córdoba | | | | | | | | | | | |
| Entidad Local menor | Estacion Linares-Baeza | Jaén | | ✓ | | | | | | ✓ | | | |
| Entidad Local menor | Fuente Victoria | Almería | | | | | | | | | | | |
| Entidad Local menor | La Guajarro | Córdoba | | | | | | | | | | | |
| Entidad Local menor | La Redondela | Huelva | | | ✓ | | | | | | | ✓ | |
| Entidad Local menor | Mairena | Granada | | | | | | | | | | | |

| Tipo de entidad | Entidad | Provincia | No PDF de tesorería o ilegible | No contiene Acta de arqueo | Acta de arqueo no a 31/12/2016 | Acta de arqueo sin firmas de todos los claveros | No aportan ningún certificado bancario | Faltan certificados bancarios o errores | Certificados de cuentas que no consta en E. sit. Tesorería | No adjuntan conciliac. de saldos | Faltan conciliac. o errores | Presentan conciliac. no firmadas | Estado de conciliación incorrecto |
|---------------------|--|-----------|--------------------------------|----------------------------|--------------------------------|---|--|---|--|----------------------------------|-----------------------------|----------------------------------|-----------------------------------|
| Entidad Local menor | Picena | Granada | | | | | | | | | | | |
| Entidad Local menor | San Martín del Tesorillo | Cádiz | | | ✓ | | | | | | | | |
| Entidad Local menor | Tharsis | Huelva | | | ✓ | | | | | | | | |
| Entidad Local menor | Torreueva | Granada | | ✓ | | | | | | | | | |
| Mancomunidad | Comarca de Alhama de Granada | Granada | | | | | | | | | | | |
| Mancomunidad | Comarca de Baza | Granada | | | ✓ | | | | | | | | |
| Mancomunidad | Comarca La Janda | Cádiz | ✓ | | | | | | | | | | |
| Mancomunidad | Desarrollo Condado de Huelva | Huelva | | | ✓ | | | | | | | | |
| Mancomunidad | Peligros Juncaril, Albolote, | Granada | | | | | | | | | | | |
| Mancomunidad | Marquesado del Zonete | Granada | | | ✓ | | | | | | | | |
| Mancomunidad | Municipios de la Costa Tropical de Granada | Granada | | | ✓ | | | | | | | | |
| Mancomunidad | Municipios Pueblos del Interior | Almería | | | ✓ | | | | | | | | |
| Mancomunidad | Ribera Baja del Genil | Granada | | | | | | | ✓ | | | | |
| Mancomunidad | Servicios de la Provincia de Huelva | Huelva | | | | | | | | | | | |
| Mancomunidad | Sierra de Las Nieves | Málaga | | ✓ | | | | | | | | | |
| Mancomunidad | Valle de Lecrín | Granada | | | | | | | | | | ✓ | |
| Mancomunidad | Zona Centro Valle de los Pedroches | Córdoba | | | | | | | | | | | |

7.5. Entidades dependientes de Diputaciones Provinciales

| Entidad principal | Tipo de entidad | Entidad | Balance | Cuenta | Memoria | Observaciones |
|-------------------|-----------------|--|---------|--------|---------|-------------------------------|
| Almería | Consorcio | Extinción Incendios y Salvamento del Levante Almeriense | SI | SI | SI | |
| | Consorcio | Sector II de la provincia de Almería para la gestión de residuos | SI | SI | SI | No justifica |
| | SM | Gestión de Aguas del Levante Almeriense S.A. | SI | SI | SI | |
| | Consorcio | Provincial de Prevención y Extinción de Incendios y Protección Civil | SI | SI | SI | |
| | Fundación | Asociación Española de Municipios del Olivo | SI | SI | SI | No justifica |
| | SM | Empresa Provincial de Aguas de Córdoba S.A. | SI | SI | SI | |
| Córdoba | SM | Empresa Provincial de Informática S.A. | SI | SI | SI | |
| | SM | Empresa Provincial de Residuos y Medio Ambiente S.A. | SI | SI | SI | |
| | SM | Promotora Provincial de Viviendas de Córdoba S.A. | NO | NO | NO | Sin actividad, en liquidación |
| | Consorcio | Provincial Servicio Prevención Extinción Incendios Salvamento Granada | SI | SI | SI | |
| | Consorcio | Urbanístico del Barranco del Poqueira | NO | NO | NO | No justifica |
| Granada | SM | Empresa Provincial de Vivienda, suelo y Equipamiento de Granada S.A. | SI | SI | SI | |
| | SM | Granada Desarrollo Innova, S.A. | SI | SI | SI | Sin actividad, en liquidación |
| | Consorcio | Fundación Zenobia-Juan Ramón Jiménez | SI | SI | SI | |
| | Consorcio | Provincial contra Incendios y Salvamentos de Huelva | SI | SI | SI | |
| Huelva | SM | Empresa Provincial de la Vivienda, Suelo y Equipamiento de Huelva S.A., en liquidación | SI | SI | SI | |
| | Consorcio | Aguas del Rumberal | SI | SI | SI | |
| | Consorcio | Aguas El Condado | SI | SI | SI | |
| | Consorcio | Aguas La Loma | SI | SI | SI | |
| | Consorcio | Aguas Sierra de Segura | SI | SI | SI | |
| Jaén | Consorcio | Aguas Viboras Quebrajano | SI | SI | SI | |

| Entidad principal | Tipo de entidad | Entidad | Balance | Cuenta | Memoria | Observaciones |
|-------------------|-----------------|--|---------|--------|---------|-------------------------------|
| | Consortio | para el Desarrollo de la Provincia de Jaén | SI | SI | SI | |
| | Consortio | Residuos Sólidos Urbanos Condado, Segura y Las Villas | SI | SI | SI | |
| | Consortio | Residuos Sólidos Urbanos Guadalquivir | SI | SI | SI | |
| | Consortio | Residuos Sólidos Urbanos Guadale | SI | SI | SI | |
| | Consortio | Residuos Sólidos Urbanos Jaén-Sierra Sur | SI | SI | SI | |
| | Consortio | Residuos Sólidos Urbanos La Loma | SI | SI | SI | |
| | Consortio | Residuos Sólidos Urbanos Sierra de Cazorla | SI | SI | SI | |
| | Consortio | SPEIS Sierra de Cazorla | SI | SI | SI | |
| | Consortio | SPEIS Sierra de Segura | SI | SI | SI | |
| | Consortio | Vía Verde del Aceite | SI | SI | SI | |
| | Fundación | F. Estrategias Desarrollo Económico Social de la Provincia de Jaén | SI | SI | SI | |
| | SM | Agencia de Gestión Energética de la Provincia de Jaén, S.A. en liquidación | SI | SI | SI | Sin actividad, en liquidación |
| | SM | Empresa Provincial Vivienda y Suelo de Jaén S.A. | NO | NO | NO | No justifica |
| | SM | Prov. Artes Gráficas de Jaén | SI | SI | SI | Sin actividad, en liquidación |
| | Consortio | Aguas del Huesna | SI | SI | SI | |
| | Consortio | Aguas Sierra Sur | NO | NO | NO | No justifica |
| | Consortio | Provincial Aguas de Sevilla | SI | SI | SI | |
| | Fundación | Fundación Vía verde de la sierra | SI | SI | SI | |
| Sevilla | SM | PRODETUR, S.A. | SI | SI | SI | |
| | SM | Provincial Informática, S.A. | SI | SI | SI | |
| | SM | Sevilla Activa, S.A. | SI | SI | SI | |

Entidades dependientes de Ayuntamientos

| Entidad principal | Tipo de entidad | Entidad | Balance | Cuenta | Memoria | Observaciones |
|--------------------|-----------------|--|---------|--------|---------|-------------------------------|
| Albolote | SM | Empresa Municipal del Suelo y Desarrollo Urbanístico S.L. | SI | SI | SI | |
| | SM | La Cartuja de Albolote, S.L. | SI | SI | SI | |
| Alcalá de Guadaíra | Fundación | Alcalá Innova | NO | NO | NO | Sin actividad, en liquidación |
| | SM | Alcalá Comunicación Municipal, S.A. | NO | NO | NO | Sin actividad, en liquidación |
| | SM | Alcalá Territorial, S.A. | NO | NO | NO | Sin actividad, en liquidación |
| | SM | Innovar en Alcalá de Guadaíra, S.L. | SI | SI | SI | |
| Alcalá la Real | SM | Aguas de Alcalá La Real Empresa Municipal, S.A. | SI | SI | SI | |
| | SM | Jardines y Medio Ambiente, S.A. | SI | SI | SI | |
| Almedinilla | SM | Desarrollo de Almedinilla, S.L. | SI | SI | SI | |
| | SM | Empresa Municipal Almería Turística, S.A. | SI | SI | SI | |
| Almería | SM | Empresa Municipal Almería Urban S.A. | SI | SI | SI | |
| | SM | Empresa Municipal Almería XXI, S.A. | SI | SI | SI | |
| | SM | Interalmería TV, S.A. | SI | SI | SI | |
| Archidona | Fundación | ADR-Nororma | NO | NO | NO | No justifica |
| | SM | Terrenos Urbanizables Ayamonte S.A. | SI | SI | SI | |
| Badolátosa | SM | BACOEM, S.L.U | SI | SI | SI | |
| | SM | C.E.E. Badointegra, S.L.U. | SI | SI | SI | |
| Baza | SM | Empresa Municipal de Obras y Servicios S.L. | SI | SI | SI | |
| | SM | Empresa Pública de Vivienda, Suelo y Equipamiento de Baza S.L.I. | SI | SI | SI | |

| Entidad principal | Tipo de entidad | Entidad | Balance | Cuenta | Memoria | Observaciones |
|---------------------------|-----------------|---|---------|--------|---------|-------------------------------|
| Baza | SM | Matajero Municipal de Baza S.A. | SI | SI | SI | |
| Bémez | SM | Área de Desarrollo del Polígono Industrial San Antonio S.L. | SI | SI | SI | |
| Bollullos Par del Condado | SM | Bubulca, S.A. | SI | SI | SI | |
| Cabra | Fundación | F. Cultural Valera | SI | SI | SI | No justifica |
| Cantillana | SM | NAEVA Global Sociedad de Desarrollo de Cantillana, S.A. | NO | NO | NO | No justifica |
| Churrriana de la Vega | SM | Gesmuviana Empresa Municipal de Churrriana de la Vega S.A. | SI | SI | SI | |
| Cortegana | SM | Cortegana XXI S.L.U. | NO | NO | NO | No justifica |
| | Fundación | Asociación Ciudades andaluzas de turismo del caballo | NO | NO | NO | No justifica |
| Dos Hermanas | SM | Apuesta Mutua Andaluza, S.A. | SI | SI | SI | |
| | SM | Parque de Investigación y Desarrollo Dehesa de Valme, S.A. | SI | SI | SI | |
| | SM | Centro Integral de Mercancías, S.A. | SI | SI | SI | Sin actividad, en liquidación |
| El Ejido | SM | Desarrollo Urbanístico de el Ejido S.L. | SI | SI | SI | |
| | SM | Residencia Geriátrica Ciudad de el Ejido S.L. | SI | SI | SI | |
| El Real de la Jara | SM | Fomento y Desarrollo, S.L. | NO | NO | NO | Sin actividad, en liquidación |
| Estepa | SM | Desarrollo Estepa S.L. | SI | SI | SI | |
| | SM | Campus, S.L. en liquidación | NO | NO | NO | Sin actividad, en liquidación |
| | SM | Compras Estepona XXI, S.L. en liquidación | NO | NO | NO | Sin actividad, en liquidación |
| | SM | Empleo Estepona XXI, S.L. en liquidación | NO | NO | NO | Sin actividad, en liquidación |
| Estepona | SM | Eventos Estepona XXI, S.L. en liquidación | NO | NO | NO | Sin actividad, en liquidación |
| | SM | Imagen Estepona XXI, S.L. en liquidación | NO | NO | NO | Sin actividad, en liquidación |
| | SM | Jardines Estepona XXI, S.L. en liquidación | NO | NO | NO | Sin actividad, en liquidación |
| | SM | Obras Estepona XXI, S.L. en liquidación | NO | NO | NO | Sin actividad, en liquidación |

| Entidad principal | Tipo de entidad | Entidad | Balance | Cuenta | Memoria | Observaciones |
|-------------------|-----------------|---|---------|--------|---------|-------------------------------|
| Estepona | SM | Planeamiento Estepona XXI, S.L. en liquidación | NO | NO | NO | Sin actividad, en liquidación |
| | SM | Revisiones Urbanísticas, S.L. en liquidación | NO | NO | NO | Sin actividad, en liquidación |
| | SM | Servicios Estepona XXI, S.L. en liquidación | NO | NO | NO | Sin actividad, en liquidación |
| | SM | Serviplus Estepona XXI, S.L. en liquidación | NO | NO | NO | Sin actividad, en liquidación |
| | SM | Televisión Mar, S.L. en liquidación | NO | NO | NO | Sin actividad, en liquidación |
| | SM | Tributos Estepona XXI, S.L. en liquidación | NO | NO | NO | Sin actividad, en liquidación |
| Gelves | SM | Promoción Local de Gelves, S.L. | SI | SI | SI | |
| | SM | Puerto Gelves, S.L. | SI | SI | SI | |
| Granada | Consorcio | Centro Federico García Lorca | SI | SI | SI | |
| | Consorcio | Granada para la Música | SI | SI | SI | |
| | Fundación | Asociación Granada turismo | NO | NO | NO | No justifica |
| | Fundación | Fundación Pública Local Granada Educa | SI | SI | SI | |
| | SM | Empresa Municipal de Abastecimiento Y Saneamiento de Granada S.A. | SI | SI | SI | |
| | SM | EMUCESA Empresa Municipal de Cementero y Servicios Funerarios de Granada S.A. | SI | SI | SI | |
| Grazalema | SM | Granada Eventos Globales, S.A. | SI | SI | SI | |
| | SM | MERCAGRANADA, S.A. | SI | SI | SI | |
| | SM | Complejo Recreativo Los Alamillos, S.A. | SI | SI | SI | |
| Guadix | SM | Aguas de Guadix, S.A. | SI | SI | SI | |
| | SM | Empresa Municipal Vivienda y Suelo de Guadix, S.A. | SI | SI | SI | |
| Huércal-Overa | Consorcio | Almanzora-Levante-Vélez | NO | NO | NO | No justifica |
| | SM | Empresa Pública Radio Huércal Overa, S.L. | NO | NO | NO | No justifica |
| | SM | Gestión Ser. Públicos Huércal Overa, S.L. | NO | NO | NO | No justifica |

| Entidad principal | Tipo de entidad | Entidad | Balance | Cuenta | Memoria | Observaciones |
|---------------------------|-----------------|---|---------|--------|---------|-------------------------------|
| Istán | SM | Istán Desarrollo e Infraestructura, S.L. | SI | SI | SI | |
| La Lantejuela | SM | EMDELAN, S.L. | SI | SI | SI | |
| | SM | EMUVILAN, S.L.U. | SI | SI | SI | Sin actividad, en liquidación |
| | SM | Desarrollo La Línea 2007 S.A., en liquidación | NO | NO | NO | Sin actividad, en liquidación |
| La Línea de la Concepción | SM | Empresa Municipal Suelo y Vivienda, S.L. | SI | SI | SI | |
| | SM | Mataadero Linense S.L., en liquidación | NO | NO | NO | Sin actividad, en liquidación |
| | SM | Sociedad Municipal de Comunicación La Línea, S.L. en liquidación | NO | NO | NO | Sin actividad, en liquidación |
| La Puebla de los Infantes | SM | El Ganchal, S.A., en liquidación | SI | SI | SI | Sin actividad, en liquidación |
| La Rinconada | SM | Desarrollo Económico Rinconada, S.A. | SI | SI | SI | |
| Las Cabezas de San Juan | SM | UGIA S.A., en liquidación | SI | SI | SI | |
| Las Gábias | Consorcio | Sierra nevada Vega Sur | SI | SI | SI | |
| | Fundación | F. Ciudades Medias del Centro de Andalucía | SI | SI | SI | |
| Lucena | Fundación | F. Desarrollo Pueblos de Tierras de José M ^a El Tempranillo | SI | SI | SI | |
| | SM | Agencia de la Innovación de Lucena S.L. | NO | NO | NO | Sin actividad, en liquidación |
| | SM | Aguas de Lucena, S.A. | SI | SI | SI | |
| | SM | Ente Público Empresarial Aparcamientos Municipales | SI | SI | SI | |
| | SM | Suelo y Vivienda de Lucena S.A. | SI | SI | SI | |
| | Fundación | F. Pública Colegio Mayor Maese Rodrigo | NO | NO | NO | No justifica |
| Mairena del Aljarafe | SM | Desarrollo y Fomento de Empleo, S.A. | SI | SI | SI | |
| | SM | Sociedad de Gestión Tributaria del Ayuntamiento de Mairena del Aljarafe, S.L. (SOLGEST) | SI | SI | SI | |
| Málaga | Consorcio | Orquesta Ciudad de Málaga | SI | SI | SI | |
| | Fundación | Félix Revello de Toro | SI | SI | SI | |

| Entidad principal | Tipo de entidad | Entidad | Balance | Cuenta | Memoria | Observaciones |
|-------------------|-----------------|---|---------|--------|---------|-------------------------------|
| | Fundación | F. Pública Palacio de Villalón | SI | SI | SI | |
| | SM | Empresa Limpiezas Municipales y Parque del Oeste, S.A.M. | SI | SI | SI | |
| | SM | Empresa Malagueña de Transportes, S.A.M. | SI | SI | SI | |
| | SM | Empresa Municipal Aguas de Málaga, S.A. | SI | SI | SI | |
| | SM | Empresa Municipal Gestión de Medios de Comunicación de Málaga, S.A. | SI | SI | SI | |
| | SM | Empresa Municipal Iniciativas y Actividad Málaga S.A. | SI | SI | SI | |
| | SM | Festival Cine de Málaga e Iniciativas Audiovisuales S.A. | SI | SI | SI | |
| | SM | Málaga Deportes y Eventos, S.A. | SI | SI | SI | |
| | SM | MAS Cerca S.A.M. | SI | SI | SI | |
| | SM | Municipal Aparcamientos y Servicios, S.A. | SI | SI | SI | |
| | SM | Parque Cementerio de Málaga S.A. | SI | SI | SI | |
| | SM | Teatro Cervantes de Málaga S.A. | SI | SI | SI | |
| | SM | Viviendas de Málaga, S.L. | SI | SI | SI | |
| Maracena | Consorcio | Desarrollo de la Vega-Sierra Elvira de la Provincia de Granada | SI | SI | SI | |
| | SM | Aguas Vega Sierra Elvira, S.A. | SI | SI | SI | No justifica |
| Martín de la Jara | SM | Gestión de Servicios ENGI, S.L. | SI | SI | SI | No justifica |
| | SM | SODIJARA, S.L. | NO | NO | NO | No justifica |
| | Consorcio | Ruta del Vino Montilla Moriles | SI | SI | SI | |
| Montilla | Fundación | F. Biblioteca Manuel Ruiz Luque | SI | SI | SI | |
| | SM | Aguas de Montilla, S.A. | SI | SI | SI | |
| | SM | Empresa Municipal Suelo y Vivienda Atrium Ullia S.L. | SI | SI | SI | |
| Motril | SM | Limpieza Publica Costa Tropical, S.A. en liquidación | SI | SI | SI | Sin actividad, en liquidación |

| Entidad principal | Tipo de entidad | Entidad | Balance | Cuenta | Memoria | Observaciones |
|----------------------|-----------------|--|---------|--------|---------|-------------------------------|
| Motril | SM | Radio Televisión de Motril, S.L. | SI | SI | SI | |
| | SM | Televisión Digital Terrestre Local de Motril | SI | SI | SI | |
| Nerva | SM | Garza Minera, S.A. | SI | SI | SI | |
| Ogijares | SM | Empresa Municipal de Ogijares, S.A. | SI | SI | SI | |
| Osuna | SM | Gestión Sostenible Finca de las Turquillas | SI | SI | SI | |
| | SM | Promoción Municipal de Empresas, S.A. | SI | SI | SI | |
| Palos de la Frontera | SM | Micro Polígono Industrial San Jorge S.A. | SI | SI | SI | Sin actividad, en liquidación |
| Pedro Abad | SM | Desarrollo Inmobiliario Perabeño, S.L. | SI | SI | SI | |
| Priego de Córdoba | SM | Aguas de Priego S.L. | SI | SI | SI | |
| | SM | GEISS 96, S.L. | SI | SI | SI | |
| Puente Genil | SM | Empresa de Servicios y Gestión Medioambiental de Puente Genil S.A. | SI | SI | SI | |
| | SM | Sociedad para el Desarrollo de Puente Genil, S.L. | SI | SI | SI | |
| | SM | Ronda Palacio de Congresos S.L. | SI | SI | SI | |
| Ronda | SM | Sociedad para la Limpieza y Aseo de Ronda S.A. | SI | SI | SI | |
| | SM | SOMUC, S.A. | SI | SI | SI | Sin actividad, en liquidación |
| | SM | Turismo de Ronda, S.A. | SI | SI | SI | |
| | SM | Empresa Mixta de Gestión de Recursos Ambientales Alcaidesa S.L. | SI | SI | SI | |
| San Roque | SM | Empresa Multimedia de San Roque, S.A. | SI | SI | SI | |
| | SM | Empresa Municipal del Suelo y de la vivienda de San Roque, S.A. | SI | SI | SI | |
| | SM | Empresa Servicios Medio Ambiente y Desarrollo Sostenido S.A. | SI | SI | SI | |
| | SM | Plantas, flores y jardinería en general Amanecer, S.L. | SI | SI | SI | No Justifica |
| Sevilla | Consorcio | Parque Periurbano de La Corchuela | SI | SI | SI | |

| Entidad principal | Tipo de entidad | Entidad | Balance | Cuenta | Memoria | Observaciones |
|---------------------|-----------------|--|---------|--------|---------|-------------------------------|
| | Consortio | Turismo de Sevilla | SI | SI | SI | |
| | Fundación | F. Contra el Terrorismo y la Violencia Alberto Jiménez Becerril | NO | NO | NO | No justifica |
| | Fundación | F. NATURALIA XXI | NO | NO | NO | No justifica |
| | SM | Aparcamientos Urbanos de Sevilla, S.A. | SI | SI | SI | |
| | SM | Congresos y Turismo de Sevilla, S.A. | SI | SI | SI | |
| | SM | Corporación de Empresas Municipales de Sevilla A.I.E. | SI | SI | SI | |
| | SM | Empresa Municipal Abastecimiento y Saneamiento de Aguas de Sevilla, S.A. | SI | SI | SI | |
| | SM | Empresa Municipal Vivienda, S.A. | SI | SI | SI | |
| | SM | Limpieza Pública y Protección Ambiental, S.A.M. | SI | SI | SI | |
| | SM | MERCASEVILLA, S.A. | SI | SI | SI | |
| | SM | Transportes Urbanos de Sevilla, S.A.M. | SI | SI | SI | |
| Tocina | SM | Sociedad Desarrollo Local Tocina-Los Rosales S L | SI | SI | SI | Sin actividad, en liquidación |
| Torre del Campo | SM | Empresa Municipal de Aguas de Torredelcampo, S.L | SI | SI | SI | |
| | SM | Administración de la Marca y Denominación Artículos de Piel de Ubrique, S.A. | SI | SI | SI | Sin actividad, no liquidación |
| Ubrique | SM | Empresa Mixta Aguas de Ubrique, S.A. | SI | SI | SI | |
| | SM | Promotora Ubriqueña de Viviendas S.A. | SI | SI | SI | |
| Umbrete | SM | Sociedad de Desarrollo Económico, S.L. | SI | SI | SI | |
| Valverde del Camino | SM | Gestora de Infraestructuras de Valverde del Camino S.A. | NO | NO | NO | Sin actividad, en liquidación |
| | SM | Radio Valverde Información, S.L. | SI | SI | SI | |

Entidades dependientes de Mancomunidades

| Entidad principal | Tipo de entidad | Entidad | Balance | Cuenta | Memoria | Observaciones |
|-------------------------------------|-----------------|--------------------------------|---------|--------|---------|---------------|
| Desarrollo Condado de Huelva | SM | Desarrollo del Condado, S.A. | SI | SI | SI | |
| Servicios de la Provincia de Huelva | SM | Gestión Integral del Agua S.A. | SI | SI | SI | |

3. Otras disposiciones

CÁMARA DE CUENTAS DE ANDALUCÍA

Resolución de 26 de septiembre de 2019, de la Cámara de Cuentas de Andalucía, por la que se ordena la publicación del Informe de Fiscalización de cumplimiento de la Universidad de Sevilla. Ejercicio 2016.

En virtud de las facultades que me vienen atribuidas por el artículo 21 de la Ley 1/1988, de 17 de marzo, de la Cámara de Cuentas de Andalucía, y del acuerdo adoptado por el Pleno de esta Institución, en la sesión celebrada el 17 de julio de 2019,

RESUELVO

De conformidad con el art. 12 de la citada Ley 1/1988, ordenar la publicación del Informe de Fiscalización de cumplimiento de la Universidad de Sevilla, correspondiente al ejercicio 2016.

Sevilla, 26 de septiembre de 2019.- El Presidente, Antonio M. López Hernández.

FISCALIZACIÓN DE CUMPLIMIENTO DE LA UNIVERSIDAD DE SEVILLA. EJERCICIO 2016

El Pleno de la Cámara de Cuentas de Andalucía, en su sesión celebrada el día 17 de julio de 2019, con la asistencia de todos sus miembros, ha acordado aprobar el Informe de Fiscalización de cumplimiento de la Universidad de Sevilla, correspondiente al ejercicio 2016.

ÍNDICE

1. INTRODUCCIÓN
2. RESPONSABILIDAD DE LOS ÓRGANOS DE LA UNIVERSIDAD DE SEVILLA EN RELACIÓN CON EL CUMPLIMIENTO DE LEGALIDAD
3. RESPONSABILIDAD DE LA CÁMARA DE CUENTAS DE ANDALUCÍA
4. FUNDAMENTOS DE LA OPINIÓN DE CUMPLIMIENTO DE LEGALIDAD CON SALVEDADEDES
5. OPINIÓN DE CUMPLIMIENTO DE LEGALIDAD CON SALVEDADEDES
6. OTROS ASPECTOS QUE NO AFECTAN A LA OPINIÓN DE CUMPLIMIENTO
7. RECOMENDACIONES
8. APÉNDICES
 - Apéndice 8.1. Metodología y alcance
 - Apéndice 8.2. Organización interna y estructura funcional
 - Apéndice 8.3. Entidades y organismos dependientes de la universidad
 - Apéndice 8.4. Control interno
 - Apéndice 8.5. Presupuesto y modificaciones
 - Apéndice 8.6. Cuentas anuales y estabilidad presupuestaria
 - Apéndice 8.7. Contratación
 - Apéndice 8.8. Personal
 - Apéndice 8.9. Subvenciones
9. ANEXOS
10. ALEGACIONES PRESENTADAS Y TRATAMIENTO DE LAS MISMAS EN LOS SUPUESTOS QUE NO HAYAN SIDO ADMITIDAS O SE ADMITAN PARCIALMENTE

ABREVIATURAS Y SIGLAS

| | |
|----------|--|
| BDNS | Base de Datos Nacional de Subvenciones |
| BOE | Boletín Oficial del Estado |
| BOJA | Boletín Oficial de la Junta de Andalucía |
| BOUS | Boletín Oficial de la Universidad de Sevilla |
| CCA | Cámara de Cuentas de Andalucía |
| CCAA | Cuentas Anuales |
| CRUE | Conferencia de Rectores de las Universidades Españolas |
| DOUE | Diario Oficial de la Unión Europea |
| GPF | Guías Prácticas de Fiscalización |
| IGAE | Intervención General de la Administración del Estado |
| IPRHM | Índice de Presencia Relativa de Hombres y Mujeres |
| ISSAI-ES | Normas internacionales de auditoría del sector público adaptadas para su aplicación en España por los OCEX |
| LGP | Ley 47/2003, de 26 de noviembre, General Presupuestaria |
| LGS | Ley 38/2003, de 17 de noviembre, General de Subvenciones |
| LO | Ley Orgánica |
| LOEPSF | Ley Orgánica 2/2012, de 27 de abril, de Estabilidad Presupuestaria y Sostenibilidad Financiera |
| LOU | Ley Orgánica 6/2001, de 21 de diciembre, de Universidades |
| LRU | Ley de Reforma Universitaria |
| m€ | Miles de euros |
| NEP | Normas de Ejecución del Presupuesto |
| OCEX | Órganos de Control Externo Autonómicos de España |
| PAS | Personal de Administración y Servicios |
| PCAP | Pliego de Cláusulas Administrativas Particulares |
| PDI | Personal Docente e Investigador |
| PGCP | Plan General de Contabilidad Pública |
| RD | Real Decreto |
| RDL | Real Decreto Ley |
| RGLCAP | Real Decreto 1098/2001, de 12 de octubre, por el que se aprueba el Reglamento General de la Ley de Contratos de las Administraciones Públicas |
| RPT | Relación de Puestos de Trabajo |
| SARA | Sujeto a Regulación Armonizada |
| SEC | Sistema Europeo de Cuentas |
| TRLAU | Decreto Legislativo 1/2013, de 8 de enero, por el que se aprueba el Texto Refundido de la Ley Andaluza de Universidades |
| TRLCSP | Real Decreto Legislativo 3/2011, de 14 de noviembre, por el que aprueba el Texto Refundido de la Ley de Contratos del Sector Público |
| TRLEBEP | Real Decreto Legislativo 5/2015, de 30 de octubre, por el que se aprueba el Texto Refundido de la Ley de Estatuto Básico del Empleado Público |
| TRLGHP | Decreto Legislativo 1/2010, de 2 de marzo, por el que se aprueba el Texto Refundido de la Ley General de Hacienda Pública de la Junta de Andalucía |
| USE | Universidad de Sevilla |
| UUPPAA | Universidades Públicas Andaluzas |

1. INTRODUCCIÓN

1. El Pleno de la Cámara de Cuentas de Andalucía (CCA), en virtud de lo dispuesto en la Ley 1/1988, de 17 de marzo, de su creación, acordó incluir en el Plan de Actuaciones para el ejercicio 2018 la realización de un informe relativo a la “Fiscalización de cumplimiento de la Universidad de Sevilla”, correspondiente al ejercicio 2016.
2. La fiscalización se ha diseñado para efectuar una auditoría de cumplimiento de legalidad y seguridad razonable de las áreas de presupuesto, modificaciones, cuentas anuales, estabilidad, contratación, personal y subvenciones concedidas, con el objetivo de obtener una evidencia adecuada, suficiente y pertinente sobre la existencia de incumplimientos significativos del marco legal aplicable a la gestión de los fondos públicos por la Universidad de Sevilla (USE), que sirva de base para la formulación de una opinión. El marco normativo de aplicación a la materia fiscalizada se resume en el **Anexo 1** de este informe.

Asimismo, se ha planteado una revisión de seguridad limitada de la organización interna, entidades dependientes y control interno basada, fundamentalmente, en la aplicación de procedimientos analíticos y actuaciones de indagación.

La fiscalización de las citadas áreas se ha realizado con el alcance y metodología que se concreta en el **Apéndice 8.1**. En el **Anexo 2** se incluyen los principales estados de la liquidación del presupuesto de 2016.

3. Para la realización del trabajo, de acuerdo la Resolución de 6 de marzo de 2018 de la CCA, se ha contado con la colaboración de la compañía auditora KPMG.

2. RESPONSABILIDAD DE LOS ÓRGANOS DE LA UNIVERSIDAD DE SEVILLA EN RELACIÓN CON EL CUMPLIMIENTO DE LEGALIDAD

4. Los órganos de gobierno y dirección de la USE deben garantizar que las actividades relativas a la gestión: del presupuesto y sus modificaciones; de la formulación y rendición de las cuentas anuales; de la estabilidad presupuestaria; así como de la contratación, de los recursos humanos y de las subvenciones, resulten conformes con las normas aplicables. Además, son responsables de establecer el sistema de control interno que consideren necesario para garantizar que la actividad revisada esté libre de incumplimientos legales debidos a fraude o error.
5. El Consejo Social es el órgano de participación de la sociedad en la universidad y le corresponde la supervisión de las actividades de carácter económico y del rendimiento de sus servicios.
6. El Consejo de Gobierno es el órgano que establece las líneas estratégicas y programáticas, así como las directrices y procedimientos para su aplicación, en los ámbitos de organización de las enseñanzas, investigación, recursos humanos y económicos y elaboración del presupuesto.

7. El Rector es la máxima autoridad académica de la universidad y ostenta la representación de ésta, ejerce la dirección, gobierno y gestión de la universidad, desarrolla las líneas de actuación aprobadas por los órganos colegiados correspondientes y ejecuta sus acuerdos.
8. El Gerente tiene atribuida la gestión de los servicios administrativos y económicos de la universidad.
9. La elaboración del proyecto del presupuesto y programación plurianual de la USE corresponde al Gerente y su aprobación corresponde al Consejo Social, a propuesta o previo informe del Consejo de Gobierno.
10. La tramitación de las modificaciones presupuestarias corresponde a la Gerencia y su aprobación se atribuye, en función de su tipología, al Rector, al Consejo de Gobierno o al Consejo Social.
11. La elaboración del proyecto de cuentas anuales de la USE corresponde al Gerente y su aprobación al Consejo Social, previo informe del Consejo de Gobierno tras deliberación, en su caso, en la Comisión Delegada competente en la materia. Asimismo, también se le atribuye al Consejo Social la aprobación de las cuentas anuales de las entidades dependientes de la USE, sin perjuicio de lo establecido en la legislación mercantil u otra normativa a la que dichas entidades puedan estar sometidas en función de su personalidad jurídica.
12. El órgano de contratación de la USE es el Rector, como representante legal de la misma, sin perjuicio de la posibilidad de delegación de funciones y facultades en esta materia.
13. En materia de personal, le corresponde a la USE el establecimiento y modificación de la Relación de Puestos de Trabajo, la selección, formación y promoción del Personal Docente e Investigador y del Personal de Administración y Servicios, así como la determinación del régimen y condiciones en las que deban desarrollar sus actividades, de acuerdo con la Ley Orgánica 6/2001, de 21 de diciembre, de Universidades (LOU), el Decreto Legislativo 1/2013, de 8 de enero, por el que se aprueba el Texto Refundido de la Ley Andaluza de Universidades (TRLAU), el Decreto 324/2003, de 25 de noviembre, por el que se aprueba el Estatuto de la USE y la normativa de desarrollo.
14. El Servicio de Intervención de la USE, con dependencia orgánica de la Gerencia, tiene encomendado el control interno de la gestión económica y financiera, reconocido por el artículo 141 de los Estatutos de la USE.

3. RESPONSABILIDAD DE LA CÁMARA DE CUENTAS DE ANDALUCÍA

15. La responsabilidad de la CCA es expresar una opinión sobre la legalidad de las operaciones efectuadas por la USE en el ejercicio 2016, basada en la auditoría realizada.

La auditoría se ha llevado a cabo de conformidad con los Principios Fundamentales de Fiscalización de las Instituciones Públicas de Control Externo. Dichos principios exigen que se cumplan los requerimientos de ética, así como que se planifique y ejecute la auditoría con el fin de obtener

una seguridad razonable de que las actividades relativas al presupuesto y sus modificaciones, a la formulación y rendición de las cuentas anuales, a la estabilidad presupuestaria, a la contratación, a la gestión de los recursos humanos y a las subvenciones resulten, en todos los aspectos significativos, conformes con la normativa aplicable.

16. Una fiscalización requiere la aplicación de procedimientos para obtener evidencia de auditoría sobre la legalidad de las operaciones. Los procedimientos seleccionados dependen del juicio del auditor, incluida la valoración del riesgo de incumplimiento significativo de la legalidad, debido a fraude o error.

Al efectuar dicha valoración del riesgo, el auditor tiene en cuenta el control interno relevante para garantizar el cumplimiento de la legalidad, con el fin de diseñar los procedimientos que sean adecuados en función de las circunstancias, y no con la finalidad de expresar una opinión sobre la eficacia del control interno de la entidad.

17. La CCA considera que la evidencia de auditoría que se ha obtenido proporciona una base suficiente y adecuada para emitir una opinión de auditoría de cumplimiento de legalidad con salvedades.
18. Adicionalmente, como parte de la fiscalización realizada, en el **epígrafe 6** se ponen de manifiesto diversas conclusiones que resultan de otras observaciones y hallazgos pero que no afectan a la opinión de cumplimiento de legalidad. Un mayor detalle de los resultados de la fiscalización se incluye en apéndices, dentro del **epígrafe 8**.

4. FUNDAMENTOS DE LA OPINIÓN DE CUMPLIMIENTO DE LEGALIDAD CON SALVEDADEDES

Sobre el presupuesto y sus modificaciones

19. El presupuesto de la USE no incorpora información sobre las entidades participadas o financiadas de forma mayoritaria, ni regula determinados aspectos relevantes para la gestión presupuestaria en las Normas de Ejecución del Presupuesto (NEP), de conformidad con el marco general aplicable al sector público en virtud de los artículos 81.4 y 82 de la LOU y 89.3 del TRLAU. **(§§A.26 y A.27)**
20. Las NEP exceden de las previsiones legales contenidas en el marco general en relación con las modificaciones de crédito, al posibilitar la autorización provisional de los expedientes por órgano diferente a aquél que se atribuye la competencia, lo que pudiera dar lugar al incumplimiento de los artículos 39.2 del TRLGHP y 46 de la LGP; y al reconocer, con carácter general, la condición de ampliable a los créditos o su vinculación a nivel de capítulo, a diferencia del carácter excepcional y vinculación a nivel de concepto o artículo, establecido en los artículos 39.3 y 7 del TRLGHP y 43.1 y 54 de la LGP. Además, adolecen de falta de regulación de las bajas por anulación. **(§§A.36 a A.38)**

21. Se ha observado el incumplimiento del régimen de limitaciones a las transferencias de crédito establecido en el artículo 45.2 del TRLGHP, en tres de los diez expedientes analizados, y de las reglas de estabilidad presupuestaria y sostenibilidad financiera previstas en el artículo 46 del TRLGHP, por generación de crédito en capítulo 6 con ingresos de capítulo 9, por importe de 5,6 millones de euros. Asimismo, en los expedientes de modificación de créditos no se identifica el impacto en el cumplimiento de objetivos previstos, en línea con lo exigido por el artículo 51.1 *in fine* del TRLGHP. (§§ A.35, A.39 y A.43)

Sobre las cuentas anuales y estabilidad presupuestaria

22. Las cuentas anuales de la USE aprobadas por el Consejo Social en reunión de 27 de junio de 2017 tan sólo incluyen los estados presupuestarios, que comprenden la liquidación del presupuesto y la memoria, por lo que no incorporan todos los estados exigidos por el PGCP-2010 necesarios para el reflejo de la imagen fiel del patrimonio, de la situación financiera, del resultado económico patrimonial y de la ejecución del presupuesto, lo que supone incumplimiento del PGCP-2010, no pudiendo entenderse debidamente observadas las exigencias legales relativas a la elaboración, aprobación y formulación de cuentas, establecidas en los artículos 81.5 de la LOU, 89.2 de la LAU, 142 de los Estatutos de la USE y 51 del Reglamento General Económico Presupuestario. (§A.45)
23. En relación con los estados presupuestarios y la memoria formulados y aprobados, se detecta la ausencia de información o la inclusión de información incompleta o inexacta, en una parte significativa de los estados y apartados en los que, de conformidad con el marco contable aplicable, sería exigible. (§A.46)
24. Tanto en el presupuesto como en la liquidación, y en relación con las operaciones corrientes y las operaciones de capital no financieras, se observa una significativa falta de nivelación o compensación entre las previsiones y créditos iniciales, y entre los derechos y obligaciones reconocidas netas y consiguiente resultado presupuestario, procedente de una inadecuada clasificación y/o destino de los fondos, de conformidad con la Orden de 28 de abril de 2006, por la que se aprueba la clasificación económica de ingresos y gastos del Presupuesto de las UUPPAA. (§A.47)
25. En materia de morosidad, no se han observado las medidas de seguimiento y control establecidas en los artículos 10 y artículo 12.2 de la Ley 25/2013, de 27 de septiembre, de impulso de la factura electrónica y creación del registro contable de facturas en el Sector Público. (§A.49)
26. Hasta la fecha no se ha implantado de forma definitiva y operante un sistema de contabilidad analítica, hecho que, al margen de no cumplir el plazo concedido por el artículo 7.2 del Real Decreto Ley 14/2012, de 20 de abril, de medidas urgentes de racionalización del gasto público en el ámbito educativo (curso 2015/16) y lo dispuesto en los artículos 89.4 del TRLAU y 81.3 de la LOU, implica un obstáculo a la hora de realizar el análisis y verificación de la eficacia, eficiencia y economía de la gestión de la universidad. (§A.50)
27. Se incumple el artículo 89.5 c) del TRLAU que exige la inclusión en el presupuesto de la USE de la evolución del indicador de déficit público y deuda pública en términos del Sistema Europeo de Cuentas Económicas integradas (SEC) y su análisis argumentado. (§A.52)

Sobre la contratación

28. En el expediente de contratación de “*suministro de publicaciones periódicas extranjeras para la Biblioteca Universitaria*”, se solicita y aprueba la prórroga de forma extemporánea y por un plazo ligeramente superior al originariamente establecido, con incumplimiento del artículo 303.1 del TRLCSP. **(§A.57)**
29. No queda debidamente documentado en el expediente, mediante certificado o documento equivalente, la conformidad con los bienes entregados o servicios prestados, en cuatro de los expedientes seleccionados de contratos adjudicados en ejercicios anteriores a 2016¹. **(§A.58)**
30. El cumplimiento de las obligaciones de suministro de información contractual a la CCA por la USE, se materializa con un retraso de 77 días sobre la fecha límite establecida para la remisión de la relación anual, y no se ha remitido copia certificada del documento de formalización del contrato y extracto del expediente, en tres supuestos en que sería exigible por superar los umbrales previstos en el artículo 29 del TRLCSP. **(§A.61)**
31. Se constata la observancia de las exigencias en materia de publicidad de las convocatorias de licitaciones, a excepción del expediente de “*suministro de equipos de climatización en Departamentos de Genética, Bioquímica, Botánica y Salón de Grados de la Facultad de Biología*”, tramitado por procedimiento negociado, que no ha sido objeto de publicidad en el BOE, con incumplimiento del artículo 142 del TRLCSP². **(§A.62)**
32. Se han detectado diversos incumplimientos y limitaciones puntuales en la tramitación y ejecución de los expedientes de contratación, que vulneran lo establecido en los artículos 110.1, 151 y 235 del TRLCSP, relativos a la aprobación del expediente por el órgano de contratación, requerimientos al licitador seleccionado, presentación de documentación, adjudicación del contrato y documentación específica del contrato de obras³. **(§A.63)**

Sobre el personal

33. En el ejercicio 2016 se ha reducido a 241 el número de funcionarios que permanecen acogidos a planes de jubilación anticipada, procedentes de ejercicios anteriores, habiéndose satisfecho como incentivo un importe de 5 millones de euros, pese a carecer de una norma legal, distinta al marco general establecido, que habilite a las universidades en esta materia de jubilación anticipada. En consecuencia, siendo la jubilación una de las causas de pérdida de la condición de funcionario (artículo 63.c del Real Decreto Legislativo 5/2015, de 30 de octubre, por el que se aprueba el Texto Refundido de la Ley del Estatuto Básico del Empleado Público -TRLEBEP-) o cese en el trabajo por cuenta ajena, se mantiene la falta de amparo legal para el abono de los citados incentivos cuando se ha extinguido la relación de servicios con la universidad. **(§A.68)**

¹ Punto modificado por la alegación presentada.

² Punto modificado por la alegación presentada.

³ Punto modificado por la alegación presentada.

Sin perjuicio de lo anterior, en situaciones análogas detectadas en actuaciones precedentes de la Cámara de Cuentas de Andalucía respecto a otra universidad pública, la sección de enjuiciamiento del Tribunal de Cuentas no ha apreciado que de dichos hechos se produzca un daño a los fondos públicos susceptible de generar responsabilidad contable por alcance.

34. El presupuesto de la USE no incluye el anexo específico con los puestos de nuevo ingreso que se proponen de conformidad con el artículo 81 de la LOU. **(§A.72)**
35. No figura en los expedientes examinados la comunicación previa al Consejo de Universidades para su difusión entre todas ellas, de la convocatoria de concursos para la contratación de personal docente e investigador en cumplimiento de los artículos 48.3 de la LOU y 43.1 del TRLAU. **(§A.76)**
36. En relación a la muestra de altas de personal, no se ha podido verificar el cumplimiento de los principios de igualdad, mérito, capacidad y publicidad aplicables en 15 de los 82 expedientes, trece de ellos del colectivo de profesores asociados en concierto con instituciones sanitarias y dos relativos al personal contratado con cargo a proyectos de investigación, debido a que la USE no ha proporcionado la documentación soporte de los procesos selectivos. **(§§ A.78 y A.82)**
37. En los colectivos del PDI laboral correspondientes a investigador del artículo 15.1a del ET, profesor sustituto interino y personal contratado con cargo a proyectos de investigación, no se cumplen las exigencias derivadas del principio de publicidad, en la medida en que no se insertan en boletín o diario oficial anuncio de las convocatorias de procesos de selección, y en los dos últimos, tampoco se publicaron en dichos medios las normas que regulaban el baremo y procedimiento de contratación o bases, respectivamente. **(§§ A.79 y A.83)**
38. Se incumplen las exigencias establecidas en el artículo 20. Dos de la Ley 48/20115, de 29 de octubre, de Presupuestos Generales del Estado para el año 2016 y el artículo 13.2 de la Ley 1/2015, de 21 de diciembre, del Presupuesto de la Comunidad Autónoma de Andalucía para el año 2016, relativas a la acreditación de las circunstancias excepcionales y autorización previa por la consejería competente en materia de universidades, para la contratación de personal laboral temporal para el curso 2016-2017. **(§A.85)**
39. Asimismo, tampoco se ha podido comprobar el amparo legal que soportan los conceptos retributivos percibidos, para la muestra de altas seleccionada, debido a que no se ha aportado la documentación necesaria y solicitada al respecto. **(§A.87)**

Sobre las subvenciones

40. La universidad no da efectivo cumplimiento al principio de publicidad y transparencia en la convocatoria y concesión de subvenciones en diario o boletín oficial y en la Base de Datos Nacional de Subvenciones (BDNS), de conformidad con los artículos 8, 18, 20 y 23.2 de la Ley 38/2003, de 17 de noviembre, General de Subvenciones (LGS). **(§§ A.94 y A.97)**
41. En cinco de los cincuenta y cuatro expedientes analizados, no se emiten informes de valoración de solicitudes y propuesta de resolución por órgano colegiado, y en otros cinco no se incluye la resolución de concesión, con incumplimiento de los artículos 22.1, 24.4 y 25 de la LGS. **(§§ A.95 y A.96)**

42. La USE adolece de falta de aprobación de un Plan Estratégico de subvenciones y ayudas, exigible en virtud del artículo 8.1 de la LGS, que sirva de instrumento de planificación y gestión de la política pública de fomento, al servicio del principio de eficacia en la utilización de los recursos de la universidad. **(§A.98)**

5. OPINIÓN DE CUMPLIMIENTO DE LEGALIDAD CON SALVEDADEES

43. En opinión de la Cámara de Cuentas de Andalucía, excepto por los posibles efectos de los hechos que pudieran derivarse de las limitaciones (**§§ 32, 36 y 39**) y por los incumplimientos descritos en el apartado "Fundamentos de la opinión de cumplimiento de legalidad con salvedades", las actividades relativas al presupuesto y sus modificaciones, a la formulación y rendición de las cuentas anuales, a la estabilidad presupuestaria, a la contratación administrativa, a la gestión de los recursos humanos y a las subvenciones concedidas correspondientes al ejercicio 2016, resultan conformes, en todos los aspectos significativos, con la normativa de aplicación.

6. OTROS ASPECTOS QUE NO AFECTAN A LA OPINIÓN DE CUMPLIMIENTO

Sobre el control interno, organización interna y estructura funcional

44. La unidad de control interno de la USE se incardina bajo la dependencia orgánica de la Gerencia, y no del Consejo Social. **(§A.15)**
45. No se han facilitado evidencias de los informes y/o reparos emitidos por el Servicio de Intervención durante 2016. Asimismo, la USE no dispone de un reglamento aplicable al ámbito del control interno desarrollado por el servicio o área de intervención, en el que se incluya el régimen de control interno de la actividad económico-financiera de la universidad, tanto en su vertiente de fiscalización previa como de control financiero posterior, con indicación del ámbito de aplicación, formas de ejercicio, principios, deberes y facultades del personal controlador, fases, plazos, documentación, régimen de reparos, carácter suspensivo o no, procedimiento para la resolución de discrepancias, supuestos de exención, etc. **(§A.16)**
46. Por otro lado, la USE adolece de falta de manuales de procedimientos y funcionamiento con indicación de responsabilidades de los puestos, ni sistemas de información específicos o módulos del sistema de información general asociados a la gestión de áreas de especial relevancia como la contratación, el personal, y las subvenciones, becas y ayudas. **(§§A.17 y A.18)**
47. Finalmente, no queda garantizada la adecuada segregación de funciones en el ámbito de la tesorería, en la medida en que, en los arqueos de caja y conciliaciones bancarias, no participa persona diferente a la que tiene atribuidas las funciones de tesorería y contabilidad. **(§A.21)**

Sobre el presupuesto y sus modificaciones

48. El proceso de elaboración del proyecto del presupuesto de la USE adolece de falta de regulación con expresión de fases, plazos, órganos y/o unidades intervinientes, informes y documentación, a lo que se une la ausencia de fases formales y actas de reuniones. **(§A.24)**

49. A fecha de finalización de los trabajos de campo, no consta que la CAA y, en su lugar, la consejería competente en materia de hacienda haya emitido las normas y procedimientos para el desarrollo y ejecución del presupuesto de las UUPPAA que le encomienda el artículo 82 de la LOU. **(§A.27)**
50. La USE no ha dispuesto de un plan estratégico elaborado y aprobado por la propia entidad, y vigente para el ejercicio 2016 y anteriores. **(§A.28)**
51. El presupuesto de 2016 de la USE adolece de falta de descripción e identificación cualitativa y cuantitativa en términos económicos y presupuestarios, de los objetivos, actividades e indicadores, debidamente ponderados, lo que, unido a la ausencia de un plan estratégico mencionada, imposibilita el análisis de eficacia en el cumplimiento de objetivos tanto estratégicos como operativos. **(§A.29)**
52. Se ha observado una incorrecta transcripción de los créditos iniciales del presupuesto en la liquidación del mismo en algunas partidas del capítulo 6 de “inversiones reales” por importe de 2.866.130 euros. **(§A.30)**
53. Los Estados Presupuestarios no reflejan de forma adecuada el importe y clasificación por tipologías de las modificaciones de crédito, al minorar las incorporaciones y generaciones en el importe de las anulaciones e incorporar bajo la denominación de “bajas por anulación y rectificación” y “otras modificaciones”, dos columnas que pudieran corresponder a traspasos de crédito dentro del mismo nivel de vinculación jurídica o bien referirse a modificaciones cuyo detalle no ha sido facilitado. **(§A.32)**
54. En los expedientes de modificación de crédito no queda suficientemente acreditada la necesidad y adecuación de su tramitación, en particular: en el caso de transferencias, mediante la justificación de la insuficiencia o inexistencia de crédito en la partida incrementada y la suficiencia de crédito en la partida minorada, para atender sus respectivas obligaciones previstas durante el ejercicio; en el caso de incorporaciones, mediante la identificación y cuantificación del remanente según liquidación y justificación de su carácter de incorporable; y en el caso de generaciones, mediante la acreditación de la falta de previsión de los ingresos o insuficiencia de la misma. **(§§A.40 a A.42)**
55. Asimismo, se observa la aprobación de modificaciones de crédito en operaciones no financieras financiadas con remanente de tesorería no afectado y endeudamiento, sin que conste evaluación del cumplimiento de las reglas de estabilidad presupuestaria y sostenibilidad financiera. **(§A.43)**

Sobre las cuentas anuales y estabilidad presupuestaria

56. Hasta la fecha de finalización de los trabajos de campo, no consta que la CAA y, en su lugar, la consejería competente en materia de hacienda haya dado cumplimiento al artículo 81.4 de la LOU y 89.1 del TRLAU por el que, a los efectos de la normalización contable, se encomienda a las CCAA la potestad para establecer un plan de contabilidad para las universidades de su competencia. **(§A.44)**

Sobre la contratación

57. Se observan diferencias entre la información sobre contratos formalizados por la USE incluida en la nota 7 de la Memoria de los Estados Presupuestarios de 2016 y la comunicada a la CCA, que incide en su adecuado conocimiento y control. **(§A.55)**
58. En relación con los contratos menores, se detectan casos de reiteración de contratos con un mismo contratista a lo largo del ejercicio excediendo de los umbrales establecidos para la contratación menor, que pudieran contrariar los principios de eficiencia en la utilización de fondos públicos y de buena administración de los artículos 1 y 25 del TRLCSP. **(§§ A.64, A.65, Cuadro nº 6 y Anexo 4.3).**

Sobre el personal

59. Del análisis desde la perspectiva de género de los recursos humanos de la USE mediante la revisión de la composición por categorías y grupos del PDI y del Personal de Administración y Servicios (PAS) funcionario y laboral, se desprende una composición equilibrada, dentro del intervalo de referencia marcado por la Ley Orgánica 3/2007, de 22 de marzo, para la igualdad efectiva de mujeres y hombres, del conjunto del personal de la USE, así como del conjunto del PDI y del PAS. No obstante, se pone de manifiesto un sesgo negativo en la proporción de mujeres de las categorías más altas del PDI funcionario (Catedrático de Universidad), aunque presenta en la USE índices de presencia ligeramente superiores a la media del conjunto de las Universidades Públicas Andaluzas (UUPPAA). **(§A.67)**
60. La USE no dispone de mecanismos de control que permitan verificar el cumplimiento por el que se limita (artículo único del RD 1450/1989, de 24 de noviembre) la percepción de retribuciones por la actividad relacionada con los contratos del artículo 83 de la LOU, que excedan del 50% de la retribución anual que pudiera percibir la máxima categoría docente-académica en régimen de jornada completa, por todos los conceptos previstos (RD 1086/1989) para el personal docente. Asimismo, tampoco disponen de procedimientos necesarios que permitan discriminar los gastos imputables a la actividad docente de los devengados de la actividad de investigadora, en particular respecto a cuáles son las retribuciones devengadas por el tiempo dedicado a las funciones de investigación. **(§A.69)**
61. En cuanto a la adaptación de la plantilla de efectivos del PDI y PAS, funcionario y laboral, a la RPT aprobada y vigente, si bien no se dispuso de la información con el detalle necesario para un análisis completo, se observa, salvo para el caso del PDI funcionario, una falta de ajuste entre la plantilla real y las plazas de la RPT en determinadas categorías, por lo que resultaría conveniente su revisión y actualización a las necesidades reales de la USE. **(§A.71)**
62. La USE no dispone de controles de asistencia ni presencia para el PDI funcionario o contratado laboral que abarquen el total de la jornada laboral de forma análoga y homogénea a los diseñados e implementados para el PAS, y adaptados a las particularidades derivadas de sus labores docentes, de investigación y de gestión. **(§A.74)**

63. En nueve de las doce altas de profesores sustitutos interinos de la muestra no se aportan documentos que acrediten los motivos por los que no se ha contratado al candidato con mejor orden de prelación según la puntuación obtenida. **(§A.80)**
64. En tres de los siete expedientes del colectivo de “investigador Art. 15.1a ET, distinto de los anteriores”, aun cuando según la convocatoria las tareas a desempeñar están relacionadas con el ámbito docente o académico, los gastos se imputan al capítulo 6 de inversiones reales y no al capítulo 1 de gastos de personal, con incumplimiento de la Orden de 28 de abril de 2006. En estos casos, se desconoce la norma que atribuye la competencia para la convocatoria de los procesos de contratación al titular de la dirección del Centro de Formación Permanente de la USE. **(§A.81)**
65. Con carácter general, se observa que la normativa interna reguladora de los diferentes procedimientos y modalidades de contratación del PDI de la USE se encuentra dispersa en diversas resoluciones que no han seguido un criterio uniforme en cuanto a su publicidad.

Sobre las subvenciones

66. El manual de normas de gestión del gasto, y en particular sus apartados 4.2.5 y 6.2 aplicables a las transferencias corrientes de la USE, no se encuentran adaptados a la normativa básica de subvenciones contenida en la LGS y el RLGs. **(§A.91)**
67. Aun cuando la normativa interna de la USE no exige expresamente como trámite, preceptivo o no, la emisión de informe por el Gabinete Jurídico, con carácter previo a la aprobación de las bases reguladoras de las subvenciones, incluidas las becas, la universidad comunica que realiza dicho trámite en todas las convocatorias y concesiones. No obstante, se ha observado que en la mayoría de los expedientes seleccionados no consta la emisión de dicho informe jurídico. **(§A.91)**

7. RECOMENDACIONES

La Cámara de Cuentas de Andalucía recomienda la adopción por la Universidad de Sevilla de las siguientes medidas para la mejora de la gestión de los fondos públicos:

Sobre el control interno

68. *Desarrollo y aprobación de un reglamento en materia de control interno, de normas que disciplinen la elaboración del presupuesto, y de manuales de procedimientos y funcionamiento en el ámbito de la contratación, el personal, y las subvenciones, becas y ayudas.*
69. *Diseño e implantación de sistemas de información específicos o módulos del sistema de información general asociados a la gestión de la contratación, el personal, y las subvenciones, becas y ayudas, que garanticen el conocimiento y suministro de información íntegra y fiable sobre la gestión realizada.*

Sobre el presupuesto y sus modificaciones

70. *Incorporación al presupuesto y al plan estratégico de objetivos, actividades e indicadores, debidamente cuantificados y ponderados, que habiliten el análisis de eficacia en el cumplimiento de objetivos tanto estratégicos como operativos.*

71. *Regulación del proceso de elaboración del presupuesto y aplicación de mecanismos que garanticen el adecuado reflejo en las CCAA, de los créditos iniciales aprobados, así como de la información relativa a las modificaciones presupuestarias.*
72. *Incorporación a los expedientes de modificación de crédito de solicitudes, memorias o informes que garanticen la necesidad y adecuación de la modificación propuesta.*

Sobre las cuentas anuales y estabilidad presupuestaria

73. *Implantación efectiva de un sistema de control de costes o contabilidad analítica que permita subsanar las deficiencias del control pormenorizado de los gastos y de los ingresos, además de introducir el factor de homogeneidad necesario en la información a tratar y comparar, respecto a los resultados que del coste de los servicios públicos se extraigan con vista a determinar las necesidades de financiación, además de facilitar los análisis, verificación y evaluación de la eficacia, eficiencia y economía de la gestión de la Universidad.*

Sobre la contratación

74. *Fomentar, dada la dispersión de unidades de gasto, la aplicación de sistemas de racionalización técnica de la contratación, así como valorar las necesidades a cubrir, con carácter previo al inicio del expediente, a fin de que, si las mismas se consideran periódicas y continuadas en el tiempo, optar por la celebración de un expediente de contratación no menor, evitando así la concatenación y/o reiteración de distintos contratos menores para cubrir las mismas necesidades.*

Sobre el personal

75. *Estudiar mecanismos que permitan remover obstáculos o fomentar la carrera administrativa de la mujer dentro del PDI funcionario de la USE, a fin de corregir el sesgo de género observado.*
76. *Aprobar y publicar en boletín o diario oficial de una norma conjunta y consolidada que abarque la totalidad de las modalidades existentes de contratación de personal docente y/o investigador, en la que se determinen, entre otros extremos, los órganos competentes para la convocatoria y selección, así como las fases, baremos y medios de publicidad.*
77. *Establecimiento de mecanismos de control automatizado de las retribuciones por la actividad investigadora, que permita detectar que aquellas excedan del 50% de la retribución anual que pudiera percibir la máxima categoría docente, en régimen de jornada completa, por todos los conceptos previstos para el personal docente.*
78. *Actualización de la RPT del PDI laboral y del PAS a las necesidades reales de la USE, de forma que sirva de forma efectiva como instrumento técnico de planificación y ordenación de los recursos humanos de la universidad.*
79. *Diseño e implementación de controles de asistencia y presencia del PDI tanto funcionario como contratado, de forma análoga a los establecidos para el PAS, sin perjuicio de la necesaria adaptación a sus particularidades, que abarque la totalidad de su jornada laboral.*

Sobre las subvenciones

80. *Adaptación y actualización de los manuales y normas internas en materia de subvenciones, incluidas becas, a la normativa básica de aplicación, y exigencia, en línea con la regulación a nivel estatal y autonómica, de informe jurídico previo y preceptivo a la aprobación de las bases reguladoras.*
81. *Aprobación de un Plan Estratégico de las subvenciones y ayudas que, de conformidad con el artículo 8.1 de la LGS, incorpore los objetivos y efectos que se pretenden con su aplicación, el plazo necesario para su consecución, los costes previsibles y sus fuentes de financiación.*

8. APÉNDICES

8.1. Metodología y alcance

- A.1. Los trabajos realizados conforme a los Principios Fundamentales de Fiscalización de las Instituciones Públicas de Control Externo han estado presididos por las ISSAI-ES 100 y 400, ISSAI 4100, así como por las Guías Prácticas de Fiscalización de los OCEX (GPF, en particular la GPF 4001 y 4320), el Manual de Procedimientos de Auditoría Pública de la Cámara de Cuentas de Andalucía y, supletoriamente, por las Normas Técnicas de Auditoría adaptadas a las Normas Internacionales de Auditoría (NIA-ES).
- A.2. El alcance material objeto del trabajo, de acuerdo con el documento de directrices técnicas elaborado, de forma abreviada se ha circunscrito:
- a) con vista a obtener una opinión de cumplimiento en términos de seguridad razonable, a los siguientes ámbitos:
- La tramitación, contenido y aprobación del Presupuesto.
 - Las modificaciones presupuestarias.
 - La contratación.
 - El personal.
 - Las subvenciones.
 - La tramitación, contenido, aprobación y rendición de las CCAA.
 - La Ley de Estabilidad Presupuestaria y Sostenibilidad Financiera y límite del techo de gastos.
- b) y con vista a obtener unas conclusiones en términos de seguridad limitada, a los siguientes ámbitos:
- La organización interna y estructura funcional de la Universidad.
 - Las entidades y organismos dependientes de la Universidad.
 - El control interno.
- A.3. El ejercicio objeto de fiscalización ha sido 2016, habiéndose concluido los trabajos de campo el 25 de abril de 2019.
- A.4. La lectura adecuada del informe requiere que se tenga en cuenta el contexto global del mismo. Cualquier conclusión extraída sobre un epígrafe o párrafo concreto, pudiera no tener sentido aisladamente considerado.

8.2. Organización interna y estructura funcional

- A.5. Los Órganos de gobierno de la USE de ámbito general o central son los siguientes:
- Colegiados: Consejo Social, Consejo de Gobierno y Claustro Universitario.
 - Unipersonales: Rector, Vicerrectores, Secretario General y Gerente

A.6. Los Órganos de gobierno de las Facultades y Escuelas son los siguientes:

- Colegiados: Junta de Facultad o Escuela.
- Unipersonales: Decano o Director, Vicedecanos o Subdirectores y Secretario.

A.7. Los Órganos de gobierno de los Departamentos:

- Colegiado: Consejo de Departamento.
- Unipersonales: Directores de Departamento, Secretarios y Directores de secciones departamentales.

A.8. Los Órganos de gobierno de los Institutos Universitarios de Investigación:

- Colegiado: Consejo de Instituto.
- Unipersonal: Director y Secretario del Instituto.

A.9. En el cuadro siguiente se detalla la composición de los órganos colegiados principales de la USE, desagregados por género, así como del número de reuniones durante el ejercicio fiscalizado.

COMPOSICIÓN Y REUNIONES ÓRGANOS COLEGIADOS PRINCIPALES USE

| Órgano colegiado | Hombres | Mujeres | Total | Reuniones |
|-----------------------------|------------|------------|------------|-----------|
| Consejo Social | 17 | 9 | 26 | 3 |
| Consejo de Gobierno | 29 | 24 | 53 | 8 |
| Claustro Universitario | 150 | 135 | 285 | 10 |
| Total representantes | 196 | 168 | 364 | 21 |

Fuente: Cuestionario de la USE

Cuadro nº 1

A.10. Sin perjuicio de la capacidad de designación de representantes que a cada una de las instituciones u organizaciones le atribuye el artículo 21.1 del TRLAU, que para la USE se limita a 11 de sus 26 miembros, la composición del Consejo Social no satisface el principio de presencia equilibrada de mujeres y hombres establecido en la DA 1ª de la LO 3/2007⁴, de conformidad con el artículo 13 de la LOU, el artículo 16 de la citada Ley Orgánica, el artículo 20.3 de la Ley 12/2007 y el artículo 145.2 de los Estatutos de la USE. Se observa una infrarrepresentación femenina, con un Índice de Presencia Relativa de Hombres y Mujeres (IPRHM⁵) del 0,69.

A.11. La USE no dispone de un organigrama que represente gráficamente la estructura, niveles de jerarquía y relaciones entre las diferentes unidades de administración y servicios de la entidad, tan sólo se ha facilitado relación o directorio de las 309 unidades con las que cuenta la Universidad. A efectos orientativos, en el **Anexo 7** se incluye el organigrama de la USE elaborado a partir de la información disponible en el Portal de Transparencia.

⁴ DA 1ª LO 3/2007 "A los efectos de esta Ley, se entenderá por composición equilibrada la presencia de mujeres y hombres de forma que, en el conjunto a que se refiera, las personas de cada sexo no superen el sesenta por ciento ni sean menos del cuarenta por ciento".

⁵ IPRHM = $[(M-H) / (M+H)] + 1$, donde M son el número de mujeres y H el de hombres, existiendo pleno equilibrio si el valor del índice es igual a 1; se considera presencia equilibrada cuando el valor está situado entre 0,80 y 1,20, equivalente al 40% y 60%.

- A.12. En cuanto a la estructura académica, la USE cuenta con diecinueve facultades, seis escuelas técnicas superiores, un centro internacional, una escuela internacional de posgrado y seis centros adscritos, con un total de 59.610 estudiantes matriculados en centros propios y 3.452 alumnos matriculados en centros adscritos, durante el curso 2016/2017.

8.3. Entidades y organismos dependientes de la universidad

- A.13. Las entidades y organismos dependientes de la USE al 31 de diciembre de 2016, así como la información económica, participación de la universidad y, en su caso, la rendición de las cuentas anuales e informe de auditoría, se detalla en el cuadro nº 2 siguiente:

| ENTIDADES DEPENDIENTES USE | | | | Euros |
|--|--------------------------|---------------|---------------------------------------|-------|
| Entidad | Capital/ Fondo Social | Participación | Rendición CCAA e Informe Auditoría | |
| Fundación Investigación Universidad de Sevilla (FIUS) | 30.000 | 100% | Sí | |
| Fundación Andalucía TECH | 15.000 | 30% | N/A | |
| Fundación Instituto de Estudios sobre la Hacienda Pública de Andalucía (IEHPA) | 6.000 | 20% | N/A | |
| Fundación Andaluza para el Desarrollo Aeroespacial (FADA) | 15.000 | 14,2% | N/A | |
| Fundación Centro de Excelencia en Investigación sobre Aceite de Oliva y Salud (CEAS) | 5.000 | 5,95% | N/A | |
| Parque de Investigación y Desarrollo Dehesa de Valme, S.A. | 3.000 | 5% | N/A | |
| Fundación Centro de Innovación Turística de Andalucía (CINNTA) | 18.000 | 3,4% | N/A | |
| Cartuja 93, S.A. | 12.020 | 0,19% | N/A | |
| Instituto de Desarrollo Regional, Fundación Universitaria (IDR) | s/d | s/d | N/A | |
| TOTALES | 104.020 | | | |

Fuente: Cuestionario de 2016

Cuadro nº 2

s/d: sin datos N/A: No aplicable (al ser la participación igual o menor al 50%)

- A.14. No se han facilitado datos del fondo social y porcentaje de participación de la USE en el IDR, que se encuentra incursa en proceso de extinción mediante liquidación, acordada en reunión de su Patronato de 27 de julio de 2011, si bien en la actualidad se encuentra en fase de concurso de acreedores, tras la imposibilidad de satisfacción y cancelación de las deudas y obligaciones pendientes.

8.4. Control Interno

- A.15. La universidad dispone de un Servicio de Intervención que tiene encomendado el control interno de la gestión económica y financiera de la universidad, dependiente a nivel orgánico de la Gerencia de la universidad. En línea con lo señalado de forma reiterada por el Tribunal de Cuentas, la Unidad de Control Interno *“debe incardinarse respecto de quien le permita a la unidad actuar con independencia, preferiblemente el Consejo Social, siendo descartable la dependencia funcional de otros órganos vinculados con la gestión ordinaria, como la gerencia o similar”*.
- A.16. El Servicio de Intervención de la USE cuenta con diez integrantes: un jefe de servicio, tres responsables de intervención, cinco gestores y un administrativo. Según la USE el resultado de las actuaciones de control queda registrado en los sistemas informáticos propios, si bien no se han remitido a la CCA los informes de control financiero y reparos emitidos desde 2016 por el Servicio de Intervención.

En cuanto a la normativa aplicable, no consta el desarrollo reglamentario y normativo por la USE del alcance y contenido de las actuaciones de control interno descritas en el artículo 141 de los Estatutos, más allá de las referencias genéricas contenidas en el Manual de Normas de Gestión del Gasto del año 2000 o el Reglamento General de Régimen Económico y Presupuestario de la USE de mayo de 2010.

- A.17.** Respecto a los manuales de organización y funcionamiento con indicación de responsabilidades de la vinculación de los puestos por áreas y procesos, la universidad carece de previsión alguna en relación con las áreas de modificaciones presupuestarias, contratación, personal, subvenciones y ayudas y control interno.
- A.18.** La USE tiene implementados sistemas de información específicos o módulos del sistema de información general Universitas XXI-Económico en relación con la contabilidad analítica (en fase inicial de implantación), contabilidad presupuestaria y financiera, no obstante, no dispone de dichos sistemas o módulos de información general para la gestión de otras áreas de especial relevancia como son la contratación y las subvenciones y ayudas.
- A.19.** Por otro lado, el resultado de la revisión del entorno de control existente en la USE en materia de protección de datos y seguridad informática ha resultado positivo: elaboración de Documento de Seguridad a que se refiere el artículo 88 del Real Decreto 1720/2007, de 21 de diciembre, que desarrolla la Ley Orgánica de Protección de Datos (LOPD); inscripción de ficheros de datos personales en la Agencia Española de Protección de Datos; plan de adecuación al Esquema Nacional de Seguridad; análisis de riesgos del sistema informático; disposición de licencias de uso de las aplicaciones informáticas utilizadas; y constitución y funcionamiento de la Comisión de Seguridad de la Información.
- A.20.** Asimismo, la USE dispone de un inventario de bienes actualizado, si bien, para el ejercicio 2016 no puede conciliarse la información del inventario con la reflejada en los estados contables, circunstancia que ha quedado solventada parcialmente en relación con las altas, desde el ejercicio 2017.
- A.21.** Finalmente, la USE dispone de un registro de facturas electrónico y se realizan arqueos de caja y conciliaciones bancarias, con carácter mensual, trimestral o anual, en función de la naturaleza de las cuentas, si bien no se garantiza la segregación de funciones, al no diferir la persona encargada de tales actuaciones de la persona que tiene atribuida las funciones de tesorería y contabilidad.

8.5. Presupuesto y modificaciones

Tramitación, contenido y aprobación del Presupuesto de la USE

- A.22.** El Consejo de Gobierno, en reunión celebrada el 10 de marzo de 2016, adoptó el acuerdo, previo informe favorable de la Comisión de Asuntos Económicos, de informar favorablemente al proyecto de Presupuesto de la USE para el año 2016 elaborado por la Gerencia y proponer su aprobación al Consejo Social. El Consejo Social de la USE aprobó el presupuesto mediante acuerdo de Pleno de 14 de marzo de 2016, publicándose parcialmente el estado de ingreso y

gastos por programas y clasificación económica, nueve meses después, en BOJA de 23 de diciembre de 2016. Dicho presupuesto se publicó en la web, si bien no se insertó en el Boletín Oficial de la Universidad de Sevilla (BOUS), lo que pudiera resultar aconsejable de conformidad con el artículo 2.4 de su reglamento regulador, dado su especial interés para la comunidad universitaria.

- A.23.** El presupuesto de cada ejercicio debe aprobarse antes del uno de enero del ejercicio al que se refiera, en caso contrario se producirá la prórroga automática del Presupuesto del ejercicio anterior, previa resolución del Rector, de conformidad con el artículo 137.4 de los Estatutos. Por lo tanto, el presupuesto de 2016 de la USE se aprobó con un retraso de setenta y dos días respecto al inicio del ejercicio.

Dicha dilación trae causa en la coincidencia temporal, a finales de 2015, del período de elaboración del presupuesto para 2016 con el proceso electoral para la elección del nuevo Rector, lo que supuso la interinidad del equipo de gobierno. Por ello, el Rector en funciones, acordó, en cumplimiento del artículo 137.4 de los Estatuto, prorrogar el presupuesto de 2015 hasta la entrada del nuevo equipo, mediante Resolución de 18 de diciembre de 2015.

- A.24.** Aun cuando la elaboración del proyecto de presupuesto es un proceso continuo responsabilidad del Gerente, el mismo adolece de falta de regulación con expresión de las fases, plazos, órganos y/o unidades intervinientes, informes y documentación, más allá de la referencia contenida en el artículo 44.1 del Reglamento General Económico Presupuestario, conforme al cual *“El Gerente solicitará a los responsables de los centros gestores los datos necesarios para elaborar el proyecto de presupuesto, con indicación de la previsión de los ingresos y de los gastos del siguiente ejercicio económico”*. En este sentido, no constan fases formales conducentes a su elaboración ni actas de las reuniones mantenidas.

No obstante, los créditos del estado de gastos y las previsiones del estado de ingresos del presupuesto, se hayan debidamente justificados y responden a las necesidades de la universidad, sobre la base de las solicitudes y peticiones realizadas por los centros gestores y las estimaciones del Servicio de Presupuestos para gastos e ingresos centralizados.

- A.25.** Los artículos 81.4 de la LOU y 89.3 del TRLAU establecen que *“La estructura del presupuesto de las Universidades, su sistema contable, y los documentos que comprenden sus cuentas anuales deberán adaptarse, en todo caso, a las normas que con carácter general se establezcan para el sector público”*. Esta estructura presupuestaria se define en los artículos 35.1, 40 y 41 de la Ley 47/2003, de 26 de noviembre, General Presupuestaria (LGP) y 34.2 del TRLGHP, y consiste en una doble clasificación, económica y orgánica, para los ingresos; y triple clasificación, económica, orgánica y funcional por programas, para los gastos.

El presupuesto de la USE incluye la estructura y clasificación de los créditos de conformidad con este marco general, a excepción de la clasificación orgánica de los ingresos. Por tanto, desarrolla la clasificación económica, funcional y orgánica de los créditos para gastos, y la clasificación económica de las previsiones de ingresos presupuestarios.

- A.26.** Siguiendo el marco general aplicable al sector público, y en cumplimiento del principio de unidad reconocido en el artículo 81.2 de la LOU, el presupuesto de las universidades debe incluir información de todas sus entidades dependientes, de forma análoga a lo establecido para el Estado en el artículo 33 de la LGP y para la CAA en los artículos 31 y 33 del TRLGHP.

En este sentido, se detecta que el presupuesto de la USE para el ejercicio 2016 no incorpora información presupuestaria de la Fundación de Investigación de la Universidad de Sevilla (FIUS), íntegramente dependiente de la USE. Dicho marco general exige la incorporación de los presupuestos de operaciones corrientes o de explotación y los presupuestos de operaciones de capital y financieras de las fundaciones del sector público, dentro del que se incluye la Fundación FIUS.

No obstante, dicha previsión se establece en el TRLAU de forma expresa a partir del 1 de enero de 2017, por la entrada en vigor de la modificación del artículo 89.1 operada por Ley 10/2016, de 27 de diciembre, del Presupuesto de la Comunidad Autónoma de Andalucía para el ejercicio 2017, que exige la inclusión en los presupuestos de determinada información sobre las entidades participadas o financiadas de forma mayoritaria por las universidades, individual o conjuntamente con otras UUPPAA o la Junta de Andalucía.

Sin que afecte al citado incumplimiento, en la misma reunión en la que se sometió al Consejo de Gobierno y Consejo Social el presupuesto de la USE para 2016, se incluyó, si bien en acuerdo independiente, el informe y aprobación del Plan de Actuación de la Fundación FIUS para el ejercicio 2016, que incorporaba la información presupuestaria de la citada Fundación. Asimismo, y como hecho posterior, en el presupuesto del año 2019 ya se incluye la información presupuestaria de la Fundación FIUS (Anexo IV).

- A.27.** Sin perjuicio de la falta de regulación por la Comunidad Autónoma de Andalucía de las normas y procedimientos para el desarrollo y ejecución del presupuesto de las UUPPAA, y teniendo en cuenta el carácter supletorio de la normativa de general aplicación al sector público, de conformidad con el artículo 82 de la LOU, las NEP de la USE omiten aspectos que se consideran relevantes para la adecuada gestión presupuestaria, tales como la regulación de las subvenciones, el régimen de fiscalización e intervención, los anticipos de nóminas, el cierre del ejercicio presupuestario, la elaboración de las CCAA, la creación y ejecución del fondo de contingencia para la ejecución presupuestaria del artículo 31 de la LOEPSF y 35.4 del TRLGHP, la gestión de créditos para la investigación, gestión y ejecución de ingresos, y la aplicación al ámbito de la USE de los límites retributivos del PAS y PDI por la participación en contratos de investigación establecidos legalmente.

En el caso del Fondo de Contingencia, la propia Orden de 28 de abril de 2006, de la Consejería de Hacienda y Administración Pública, por la que se aprueba la clasificación económica de ingresos y gastos del Presupuesto de las UUPPAA, no prevé un capítulo o partida específica para dicho fondo, por lo que debería modificarse para su adaptación a las exigencias de la LOEPSF, que debe prevalecer dado su mayor rango jerárquico.

- A.28.** La USE no ha dispuesto de un plan estratégico elaborado y aprobado por la propia entidad, y vigente para el ejercicio 2016 ni ejercicios anteriores. Según informa la propia institución, hasta esa fecha, la guía de las acciones estratégicas de la universidad era la Memoria presentada por la Fundación Andalucía TECH, la cual queda fuera del control de la USE al ser su participación minoritaria (30%). No obstante, sin que afecte al ejercicio fiscalizado, en diciembre de 2017 se ha aprobado el primer plan estratégico de la USE, correspondiente al período 2018-2025.

- A.29.** El presupuesto de 2016 no contiene descripción e identificación cualitativa y cuantitativa (en términos económicos y presupuestarios) de los objetivos y actividades a desarrollar y alcanzar en el ejercicio, así como de los medios, procedimientos e indicadores que permitan su seguimiento y su control en el transcurso del ejercicio. Estas circunstancias, unidas a las anteriormente citadas, impiden realizar el seguimiento de la respuesta del presupuesto y su coordinación con el plan estratégico, lo que supone una gran limitación al análisis de eficacia, eficiencia y economía de la gestión.
- A.30.** Finalmente, se detecta una incorrecta transcripción en la liquidación de los créditos iniciales del presupuesto aprobado, en relación con los artículos 60 y 66 de "inversión nueva en bienes materiales" e "inversión de reposición", respectivamente, por importe de 2.866.130 euros. Dichos créditos iniciales figuran en la liquidación del presupuesto de forma genérica en un artículo codificado como "6", sin incluirse con el desglose por conceptos y subconceptos del capítulo 6 con el que aparecen en el estado de gastos del presupuesto, lo que pone de manifiesto, respecto a las partidas afectadas, una inadecuada codificación y la existencia de remanentes de crédito a nivel de artículo, concepto y subconcepto, inferiores a los reales.

Tramitación y aprobación de las modificaciones presupuestarias

- A.31.** En el siguiente cuadro se ofrece un resumen de las modificaciones de créditos realizadas en el ejercicio 2016 y la fuente que financian dichas modificaciones de crédito.

**NÚMERO E IMPORTE DE LAS MODIFICACIONES PRESUPUESTARIAS
POR CAPÍTULOS DE GASTO Y FUENTE DE FINANCIACIÓN. EJERCICIO 2016**

| | | | | | | Euros |
|--------------------------|-----------------------------|-------------------|-------------------|--------------------|--------------------|-------------------|
| Tipo de modificación | Ampliaciones | Incorporaciones | Generaciones | Anulaciones | Transferencias | Total |
| Nº de Expedientes | - | 548 | 879 | 70 | 196 | 1.693 |
| GASTOS | 1 Gastos de personal | - | - | - | -7.000 | -7.000 |
| | 2 Gastos bienes y servicios | - | 1.907.275 | 890.265 | -34.643 | 2.009.405 |
| | 3 Gastos financieros | - | 557.000 | - | - | 557.000 |
| | 4 Transferencias corrientes | - | 3.995.954 | 669.721 | -10.994 | 4.784.696 |
| | 6 Inversiones reales | - | 62.169.451 | 9.484.929 | -11.145.852 | 61.139.006 |
| | 7 Transferencias de capital | - | - | - | - | - |
| | 8 Activos financieros | - | - | - | - | - |
| | TOTAL GASTOS | - | 68.629.680 | 11.044.916 | -11.191.489 | 0 |
| FINANCIACIÓN | Con Remanente de Tesorería | - | 68.629.680 | - | -10.844.500 | 57.785.180 |
| | Con Recursos Propios | - | - | 2.031.351 | -4.670 | 2.026.681 |
| | Otras aportaciones públicas | - | - | 2.945.954 | -325.421 | 2.620.533 |
| | Aportaciones privadas | - | - | 470.380 | -16.898 | 453.482 |
| | Otras fuentes | - | - | 5.597.230 | - | 5.597.230 |
| TOTAL INGRESOS | - | 68.629.680 | 11.044.916 | -11.191.489 | - | 68.493.107 |

Fuente: Cuestionario USE 2016.

Cuadro nº 3

- A.32.** El detalle de las modificaciones de créditos para gastos mostrado en el cuadro anterior difiere del reflejado en el apartado 15.1.1 a) de la Memoria de los Estados Presupuestarios de 2016 de la USE, aun cuando las cifras totales por capítulos son coincidentes. Las diferencias radican, por un lado, en que en las CCAA las incorporaciones y generaciones aparecen minoradas en el importe de las anulaciones, y, por otro lado, en la inclusión de dos columnas adicionales, identificadas como "bajas por anulación y rectificación" y "otras modificaciones" por el mismo importe, 18.625.266 euros, y signo contrario, cuyo detalle no figura en la relación facilitada, por lo que no han sido analizadas.

En el caso de que estas dos columnas hagan referencia a reasignaciones o redistribuciones de crédito entre partidas incluidas en la misma bolsa de vinculación jurídica, las mismas no deberían figurar como modificaciones de crédito. Si, por el contrario, suponen traspasos de crédito entre diferentes bolsas de vinculación, deberían haberse tramitado como transferencias de crédito, sometándose a las limitaciones y requisitos legalmente establecidos para las mismas.

Así mismo, las anulaciones deben figurar en la citada Memoria en una columna independiente, y no minorando el importe del resto de modificaciones, que deberían figurar por su importe bruto.

- A.33.** En el **Anexo 2** se incluye el detalle de los 48 expedientes de la muestra seleccionada mediante muestreo aleatorio atendiendo al nivel de riesgo definido y garantizando la selección de, al menos, un expediente de cada tipología. Como resultado se han seleccionado dos expedientes de anulaciones de crédito, catorce incorporaciones de remanentes, veintidós generaciones de crédito y diez transferencias, habiéndose observado las siguientes incidencias:
- A.34.** La USE financia expedientes de modificación de crédito con remanente de tesorería no afectado del ejercicio anterior por importe de 27.876.650 euros (subconcepto 870.01), sin previa acreditación del cumplimiento de lo establecido en el artículo 32.1 de la LOEPSF, conforme al cual el superávit deberá destinarse a *“reducir el nivel de endeudamiento neto siempre con el límite del volumen de endeudamiento si éste fuera inferior al importe del superávit a destinar a la reducción de deuda”*.
- A cierre de 2016, el endeudamiento financiero a largo plazo mantenido por la USE se eleva a 10.196.828 euros.
- A.35.** En los expedientes de modificación de crédito se incumple el artículo 51.1 *in fine* del TRLGHP que establece que *“la propuesta de modificación deberá expresar su incidencia en la consecución de los respectivos objetivos de gasto”*, en la medida en que, como ya se ha señalado, el presupuesto aprobado adolece de falta de identificación, descripción y cuantificación de los objetivos vinculados a los programas de gasto.
- A.36.** Dentro de la regulación contenida en las NEP relativa a las modificaciones presupuestarias, no se prevén las bajas por anulación que, conforme al artículo 37 del TRLGHP, constituyen una modalidad de modificación de los créditos iniciales de gasto previstos en el presupuesto aprobado, por lo que debieran ser objeto de desarrollo, con indicación de órganos competentes, tramitación y requisitos.
- A.37.** En cuanto al órgano competente para la aprobación de las modificaciones, debe tenerse en cuenta que la inclusión en el artículo 6 de las NEP de la facultad del Rector para autorizar con carácter *“provisional”* transferencias de crédito, siendo el órgano competente para su aprobación el Consejo Social o el Consejo de Gobierno, según el caso, con la finalidad de *“facilitar la gestión de los créditos”*, excede de las previsiones legales contenidas en el marco general establecido en la LGP y el TRLGHP. Esta previsión puede dar lugar a la adquisición de compromisos y el reconocimiento de gastos sobre créditos *“provisionales”*, cuya autorización por el órgano competente está pendiente, con incumplimiento de los artículos 39.2 del TRLGHP y 46 de la LGP, pudiendo incurrir en causa de nulidad de pleno derecho de los actos administrativos. En algunos casos entre la aprobación provisional y la definitiva transcurren seis meses.

Asimismo, se observa que en los acuerdos de la aprobación de las transferencias de crédito por el Consejo Social y el Consejo de Gobierno tan sólo hacen referencia a un anexo, sin que incluya información alguna sobre el número, código y/o importe de los expedientes de transferencia de crédito aprobados, que permita cotejar la correspondencia entre el acuerdo adoptado y la relación contenida en el respectivo anexo.

- A.38.** Por otro lado, las NEP en su artículo 5.1 establecen que *“los créditos tienen la consideración de ampliables”* para, a continuación, excluir de tal condición a los créditos del PDI y del PAS, salvo los conceptos retributivos del artículo 69.3 de la LOU. De acuerdo con la regulación general aplicable al sector público, que se desprende del artículo 54 de la LGP y 39.7 del TRLGHP, el carácter ampliable de los créditos debe ser excepcional, y no generalizado como se establece en el Presupuesto de la USE.
- A.39.** En relación con las limitaciones a las transferencias de crédito del artículo 45.2 del TRLGHP, en tres de los diez expedientes analizados se ha observado la minoración de créditos previamente ampliados y/o incrementados vía transferencia, así como el incremento de créditos previamente minorados por transferencias (expedientes 37, 61 y 90), sin que se acredite en el expediente la concurrencia de alguna de las excepciones del apartado 4 del mismo artículo.
- A.40.** En cuanto a la motivación de los expedientes de transferencia de crédito, con carácter general se observa que las razones justificativas contenidas en las solicitudes-memoria de modificación de la persona responsable del crédito tan sólo incluyen menciones genéricas a la naturaleza del gasto y no adjuntan documentación alguna acreditativa de la necesidad de la modificación. De igual forma, no hacen mención a la suficiencia de consignación presupuestaria en la aplicación que financia la transferencia, para atender a todos los gastos previstos hasta el final del ejercicio. Incidencias que, si bien no constituyen incumplimientos de la normativa presupuestaria aplicable, sería recomendable corregir para una mejor documentación de los expedientes y gestión de los créditos.
- A.41.** En los expedientes de incorporación de remanentes de crédito no queda acreditada documentalmente la existencia de dichos remanentes de crédito, así como las razones por las cuales dichos remanentes sean incorporables y concurra alguno de los supuestos del artículo 41.2 del TRLGHP, por referencia contenida en el artículo 8.1 de las NEP. En particular, se observa como en capítulo 3 de gastos de 2016 se han aprobado incorporaciones de remanentes por importe de 557.000 euros, sin que exista remanente alguno en dicho capítulo, según liquidación del presupuesto del ejercicio anterior.
- A.42.** Por su parte, en los expedientes de generación de crédito no se acompaña referencia alguna a que el ingreso que genera crédito no se haya incluido entre las previsiones iniciales del presupuesto o sea superior a las mismas, de conformidad con el artículo 46.1 del TRLGHP y 53.1 de la LGP, o derive de la aplicación del artículo 41.2 b del TRLGHP.
- A.43.** Se observa la generación de crédito en el capítulo 6 de operaciones no financieras financiado con endeudamiento por un importe de 5,6 millones de euros. En este caso, debería incorporarse al expediente informe relativo al cumplimiento de las reglas de estabilidad presupuestaria y sostenibilidad financiera, en el que se acredite que la operación no supondrá la incursión en déficit presupuestario al final del ejercicio ni se supera el límite de endeudamiento autorizado, en cumplimiento del artículo 46 del TRLGHP. Este informe sería igualmente necesario en el caso de modificaciones financiadas con remanente de tesorería no afectado.

8.6. Cuentas anuales y estabilidad presupuestaria

Elaboración, aprobación y rendición de las CCAA y período medio de pago

- A.44.** El artículo 81.4 de la LOU exige la necesaria adaptación de los documentos que comprendan las cuentas anuales de las Universidades a las normas que con carácter general se establezcan para el sector público, y habilita a las Comunidades Autónomas para el establecimiento de un plan de contabilidad para las universidades de su competencia. En esta línea el artículo 89.1 de la LAU asigna a la Consejería competente en materia de Hacienda, previa audiencia al Consejo Andaluz de Universidades, a los fines de homogeneización y normalización, el establecimiento del sistema contable de las UUPPAA.

Dicha habilitación normativa no ha sido desarrollada por la CAA, por lo que en materia contable resulta de aplicación a la USE el PGCP-2010, en cuyo apartado 1º “Imagen fiel de las cuentas anuales” de la primera parte “Marco conceptual de la contabilidad pública” dispone que “*Las cuentas anuales...deben...mostrar la imagen fiel del patrimonio, de la situación financiera, del resultado económico patrimonial y de la ejecución del presupuesto...y comprenden los siguientes documentos que forman una unidad: el balance, la cuenta del resultado económico patrimonial, el estado de cambios en el patrimonio neto, el estado de liquidación del presupuesto, el estado de flujos de efectivo y la memoria*”. Asimismo, el artículo 142.1 de los Estatutos de la USE y 51 del RGEP señalan que “*Las cuentas anuales de la Universidad de Sevilla reflejan la ejecución del presupuesto y la situación económica y financiera de la Institución*”.

Las cuentas anuales elaboradas por el Gerente, informadas por el Consejo Social y aprobadas por el Consejo Social, deben remitirse a la Consejería competente en materia de Universidades para que ésta las remita a la CCA, para dar cumplimiento a la obligación de rendición de cuentas impuesta por el artículo 81.5 de la LOU y 89.2 de la LAU.

- A.45.** Con fecha 27 de junio de 2017 el Pleno del Consejo Social aprueba las Cuentas Anuales, Estados Presupuestarios del ejercicio 2016, que recogen la Liquidación del Presupuesto y la Memoria, por lo que no incluyen todos los estados exigidos por el PGCP-2010 y que forman una unidad, para el reflejo de la imagen fiel del patrimonio, de la situación financiera, del resultado económico patrimonial y de la ejecución del presupuesto. Al no aprobarse por el Consejo Social todos los estados contables que integran las cuentas anuales, no se pueden considerar debidamente cumplimentadas las exigencias legales referidas a la elaboración, aprobación ni rendición de cuentas por la USE.

Posteriormente, el Gerente de la USE remite a la Consejería de Hacienda y Administración Pública el Balance y Cuenta de Resultados del ejercicio 2016, sin que quede acreditada su previa y preceptiva aprobación por el Consejo Social.

- A.46.** Sin perjuicio de lo anterior, se ha analizado el contenido de los estados presupuestarios y la memoria aprobada, y comparado con el que para el mismo se prevé en el PGCP-2010 aplicable. Como resultado, se detectan diversas incidencias en el contenido que ha de figurar en la memoria. Estas incidencias se concretan en la no inclusión de información alguna en el 36% de los casos, así como en la inclusión de información incompleta o inexacta en el 8%, mientras que en un 25% se considera no aplicable, por lo que tan sólo se habría incluido información suficiente en el 31% de los apartados.

Los supuestos más significativos en los que se observa la omisión de información adicional en la memoria se refieren a:

- Gestión indirecta de servicios públicos, convenios y otras formas de colaboración.
- Inmovilizado material, inversiones inmobiliarias e inmovilizado intangible.
- Provisiones y contingencias.
- Presentación por actividades de la cuenta del resultado económico patrimonial.
- Estado de cobros y pagos pendientes de aplicación.
- Valores recibidos en depósito.
- Información presupuestaria sobre remanentes de crédito, ejecución de proyectos de inversión y gastos con financiación afectada.
- Indicadores financieros, patrimoniales y presupuestarios.
- Información sobre el coste de las actividades.
- Indicadores de gestión.

- A.47.** El resultado presupuestario de la USE pone de manifiesto una significativa falta de nivelación de las operaciones no financieras corrientes y de capital que, si bien tomadas en su conjunto reflejan un resultado positivo de 3,27 millones de euros, consideradas de forma aislada muestran un evidente desajuste o falta de sincronía. En este sentido, los ingresos corrientes de la USE son insuficientes para financiar los gastos de la misma naturaleza, generándose un déficit de 113,53 millones de euros, mientras que se observa un exceso de ingresos de operaciones de capital, en su mayoría procedentes de transferencias de capital de capítulo 7, sobre gastos de esta naturaleza de 116,8 millones de euros.

En el presupuesto aprobado ya se reflejaba una situación similar, si bien las cuantías del déficit inicial en operaciones corrientes y del exceso de previsión inicial en operaciones de capital no financieras eran menores, -80,35 y 80,51 millones de euros, respectivamente.

Esta circunstancia resulta contraria a la Orden de 28 de abril de 2006 por la que se aprueba la clasificación económica de ingresos y gastos del Presupuesto de las UUPPAA, bien por no destinar los ingresos de capital a la financiación de operaciones de la misma naturaleza, o bien por poner de manifiesto una inadecuada imputación presupuestaria de las transferencias.

- A.48.** La USE cumple el plazo medio de pago de 30 días establecido en la normativa de estabilidad (LOEPSF, de acuerdo con la metodología común concretada en el Real Decreto 635/2014, de 25 de julio). Así un total de 47.534 operaciones (84%) por importe de 56,57 millones de euros (89%) han sido pagadas en plazo, mientras que el 92% de las operaciones pendientes de pago a 31 de diciembre de 2016, representativas del 97% del saldo total, se encuentran dentro del plazo máximo de plazo. El período medio de pago de la USE se sitúa en 3,51 días, si bien descontando el efecto de las operaciones pendientes de pago, el periodo medio de los pagos realizados en 2016 es de 10,83 días.
- A.49.** El artículo 10 de la Ley 25/2013, de 27 de diciembre, de impulso de la factura electrónica y creación del registro contable de facturas en el Sector Público, encomienda al órgano o unidad que tenga atribuida la función de contabilidad la obligación de: dirigir a los órganos competentes, requerimientos periódicos y formales de actuación respecto a las facturas pendientes de reconocimiento de obligación; y elaborar un informe trimestral para su posterior remisión al

órgano de control interno, con la relación de las facturas con respecto a las cuales hayan transcurrido más de tres meses desde que fueron anotadas y no se haya efectuado el reconocimiento de la obligación por los órganos competentes. Por su parte, el artículo 12.2 de la misma norma le encarga al órgano de control interno la elaboración de un informe anual en el que se evalúe el cumplimiento de la normativa en materia de morosidad.

La USE no ha dado cumplimiento a las citadas exigencias legales.

- A.50.** En relación al sistema de gestión o control de costes o contabilidad analítica, no se ha implementado en la USE el sistema de forma efectiva, encontrándose en su fase inicial. La dificultad de esta medida se ha extendido al conjunto de UUPP, de manera que consta solicitud de la Conferencia Sectorial de Gerencias de la Conferencia de Rectores de las Universidades Españolas -CRUE- dirigida al Ministerio de Ciencia, Innovación y Universidades, en la que se razona la necesidad de que se aumente el plazo para que las universidades implanten la contabilidad analítica hasta el curso 2020-2021.

Al respecto, el artículo 7.2 del RDL 14/2012, de 20 de abril, de medidas urgentes de racionalización del gasto público en la esfera educativa establece un plazo máximo hasta el curso 2015/16 para la implantación en las universidades públicas, de un sistema de gestión o control de costes o contabilidad analítica. Al margen de constituir ello un incumplimiento del plazo concedido, así mismo se incumple también el artículo 89.4 del TRLAU y 81.3 de la LOU e implica un obstáculo a la hora de realizar el análisis y verificación de la eficacia, eficiencia y economía de la gestión de la universidad.

Estabilidad presupuestaria y límite de gasto

- A.51.** El artículo 81.2 de la LOU establece que *“para garantizar un mejor cumplimiento de la Ley Orgánica de Estabilidad Presupuestaria y Sostenibilidad Financiera, las universidades deberán cumplir con las obligaciones siguientes: a) Aprobarán un límite máximo de gasto de carácter anual que no podrá rebasarse; b) Los presupuestos y sus liquidaciones harán una referencia expresa al cumplimiento del equilibrio y sostenibilidad financieros”*.

En este sentido, el presupuesto para el ejercicio 2016 de la USE incluye el límite máximo de gasto de carácter anual que no podrá rebasarse. El límite de gasto no financiero de la USE para el ejercicio 2016 se fija en 368,19 millones de euros, de conformidad con el incremento del gasto computable del 1,8% aprobado por el Consejo de Ministros en reunión de 10 de julio de 2015, y aplicando la metodología de la IGAE con las adaptaciones necesarias para el ámbito universitario.

Asimismo, tanto el presupuesto como la liquidación incluyen referencia expresa al cumplimiento del equilibrio y sostenibilidad financiera, en el apartado 2.4 de la memoria del presupuesto y en la nota 4.7 de la memoria de los estados presupuestarios, respectivamente. En cuanto al límite de gasto no financieros, la liquidación refleja un total de 367,05 millones de euros, inferior al límite establecido en el presupuesto.

- A.52.** Por su parte, el artículo 89.5 c) del TRLAU dispone que *“el presupuesto de las universidades andaluzas contendrá...c) la evolución del indicador de déficit público y deuda pública en términos del Sistema Europeo de Cuentas Económicas Integradas (SEC) y su análisis argumentado”*.

En este sentido, el presupuesto de la USE no incluye la citada evolución, ni incorpora un presupuesto inicial en términos de contabilidad nacional o, al menos, información sobre la naturaleza, cuantía y efectos sobre el mismo de los ajustes necesarios para determinar el presupuesto en términos SEC.

8.7. Contratación

- A.53. El examen del área de contratación se ha realizado sobre los expedientes en ejecución durante el ejercicio 2016, adjudicados en el propio ejercicio 2016 o en ejercicios anteriores, incluyendo la contratación menor. No obstante, la falta de remisión de la muestra seleccionada sobre el estrato de contratos adjudicados en ejercicios anteriores ha impedido la aplicación de las pruebas y procedimientos diseñados enfocados a la verificación de la correcta ejecución del contrato formalizado y observancia de los pliegos que sirvieron de base para la licitación.
- A.54. En los siguientes cuadros se incluye un resumen de la contratación de la USE del ejercicio 2016, de acuerdo con la información facilitada, en el caso de los adjudicados en el ejercicio 2016, coincide con la relación anual remitida a la CCA.

CONTRATOS ADJUDICADOS EN EL EJERCICIO 2016

| | | | | | | | euros |
|---------------|--------------|------------------|------------------|------------------|---------------|---------------|------------------|
| | USE | OBRAS | SUMINISTROS | SERVICIOS | GESTIÓN S. P. | ADM. ESPECIAL | TOTAL |
| NÚMERO * | ABIERTO | - | 10 | 5 | - | - | 15 |
| | NEGOCIADO | 8 | 28 | 30 | 1 | 9 | 76 |
| | TOTAL | 8 | 38 | 35 | 1 | 9 | 91 |
| IMPORTE ** | ABIERTO | - | 1.228.479 | 1.047.257 | - | - | 2.275.737 |
| | NEGOCIADO | 1.347.744 | 1.367.162 | 1.013.159 | 0 | 0 | 3.728.064 |
| | TOTAL | 1.347.744 | 2.595.641 | 2.060.416 | 0 | 0 | 6.003.801 |

* Número de contratos formalizados en 2016.

** Importe de adjudicación, IVA no incluido.

Fuente: Elaborado a partir de la relación de expedientes facilitada por la USE

Cuadro nº 4

CONTRATOS EN EJECUCIÓN DURANTE 2016 ADJUDICADOS EN EJERCICIOS ANTERIORES

| | | | | | | | Euros |
|---------------|--------------|------------------|-------------------|------------------|---------------|---------------|-------------------|
| | USE | OBRAS | SUMINISTROS | SERVICIOS | GESTIÓN S. P. | ADM. ESPECIAL | TOTAL |
| NÚMERO * | ABIERTO | - | 35 | 55 | - | - | 90 |
| | NEGOCIADO | 2 | 41 | 23 | - | - | 66 |
| | TOTAL | 2 | 76 | 78 | - | - | 156 |
| IMPORTE ** | ABIERTO | - | 58.162.219 | 7.606.218 | - | - | 65.768.437 |
| | NEGOCIADO | 1.322.930 | 2.201.711 | 1.111.601 | - | - | 4.636.242 |
| | TOTAL | 1.322.930 | 60.363.930 | 8.717.819 | - | - | 70.404.679 |

* Número de expedientes de contratación en ejecución durante 2016 adjudicados en ejercicios anteriores.

** Al no haberse facilitado el importe ejecutado durante 2016, se incluye el importe de adjudicación.

Fuente: Elaborado a partir de la relación facilitada por la USE

Cuadro nº 5

- A.55.** *Los datos relativos a la contratación incluidos en el cuadro nº 4 anterior difieren de los reflejados, en cuanto al importe total de adjudicación por procedimiento y tipo de contrato, en la Nota 7 de la Memoria de los Estados Presupuestarios de 2016 de la USE. En la citada Memoria, los contratos adjudicados en 2016 se cuantifican en 7.517.866 euros, la diferencia por importe de 1.514.065 euros, se debe, por un lado, al IVA por importe de 1.223.065,31 euros, y por otro, a la prórroga del expediente 16/00832 por importe de 82.000 euros, no incluida en el cuadro remitido a la CCA, y a un error en el importe del expediente 16/02523 de 209.000 euros.⁶*
- A.56.** La selección de la muestra de contratos no menores formalizados en 2016 se ha realizado mediante muestreo estadístico y estratificado previa agrupación de los expedientes en función del año de adjudicación y teniendo en cuenta el riesgo de incumplimiento del área valorado. De esta forma se han seleccionado un total de 55 expedientes de contratación no menor, de los que 41 expedientes por importe de 3.587.763 euros corresponden a contratos adjudicados en 2016, y 14 a contratos adjudicados en ejercicios anteriores, con un importe de adjudicación de 57.669.760 euros. En los **Anexos 4.1 y 4.2** se incluye la relación y representatividad respecto de la población, de la muestra seleccionada.
- A.57.** En cuanto a los contratos adjudicados en ejercicios anteriores en ejecución durante 2016, se ha verificado de conformidad la ejecución de las prestaciones, a excepción del contrato 14/17989 de “*suministro de publicaciones periódicas extranjeras para la Biblioteca Universitaria*”, por importe inicial de 1,87 millones de euros, cuya prórroga se solicita y aprueba de forma extemporánea y por plazo ligeramente superior al originariamente establecido, con incumplimiento del artículo 303.1 del TRLCSP.
- Según la información facilitada, el contrato inicial abarcaba un período inferior a dos años del 24 de enero de 2015 al 31 de diciembre de 2016, y las solicitudes de prórroga se presentaron el 1 de febrero y 29 de noviembre de 2017 y resolvieron el 5 de diciembre de 2017 por dos años más hasta el 31 de diciembre de 2018.
- A.58.** Asimismo, no se han aportado documentos que acrediten la conformidad con lo dispuesto en el contrato de los bienes entregados o servicios prestados en relación a las facturas solicitadas en cuatro de los diez expedientes de contratación seleccionados en los que se han reconocido obligaciones durante 2016, en concreto los expedientes con código interno 13/27093L2, 14/17989, 14/12682 y 15/10549.⁷
- A.59.** Respecto a la contratación menor, según la relación anual de contratos menores remitida a la CCA, la misma está formada por un total de 42.441 elementos por importe de 22.557.176 euros, para la cual se ha verificado el riesgo de fraccionamiento, mediante la acumulación por tercero de los contratos, teniendo en cuenta los umbrales para la contratación menor establecidos en el artículo 138.3 del TRLCSP.
- A.60.** Del análisis de la muestra de expedientes de contratación adjudicados en 2016 se desprenden las siguientes incidencias:

⁶ Punto modificado por la alegación presentada.

⁷ Punto modificado por la alegación presentada.

- A.61.** En cumplimiento de las obligaciones de suministro de información contractual a la CCA establecidas en la Resolución de 12 de julio de 2016, de la Presidencia de la CCA, por la que se hace público el Acuerdo del Pleno de 25 de mayo de 2016, la USE remitió con fecha 16 de mayo de 2017 la relación anual certificada de los contratos formalizados de más de 50.000 euros para obras y 18.000 euros para los demás tipos de contratos (IVA excluido), con un retraso de 77 días respecto al límite establecido (antes del 1 de marzo del ejercicio siguiente al que se refiera). Asimismo, se ha analizado el cumplimiento del artículo 29 del TRLCSP, observándose la falta de remisión de copia certificada del documento de formalización acompañada de un extracto del expediente del que se derive, respecto a los contratos con código interno 15/07037, 16/04974 y 16/09049, superando los umbrales establecidos en el citado artículo (600.000 euros, tratándose de obras, concesiones de obras públicas, gestión de servicios públicos y contratos de colaboración entre el sector público y el sector privado; 450.000, tratándose de suministros; y 150.000 euros, en servicios y contratos administrativos especiales).

Como hecho posterior, en abril de 2019 se ha facilitado al equipo de fiscalización el extracto del expediente y copia de los documentos de formalización de los contratos citados, sin embargo, además de facilitarse con un retraso superior a dos años sobre el plazo de tres meses establecido, dicha información debe remitirse a la CCA por el conducto formal establecido.

- A.62.** En cuanto al principio de publicidad de las convocatorias, la USE cumple con la publicidad de las licitaciones a través del boletín y/o diario oficial, en los casos en que es aplicable a excepción del expediente 16/02390 correspondiente al “*suministro de equipos de climatización en Departamentos de Genética, Bioquímica, Botánica y Salón de Grados de la Facultad de Biología*”, que sólo se publicó en el perfil del contratante.⁸
- A.63.** Determinados expedientes no incluyen toda la documentación exigida por la normativa de aplicación, en relación con:
- Resolución de aprobación de la totalidad del gasto (15/07037), de conformidad con el artículo 110.1 del TRLCSP -la resolución de aprobación tan sólo cubre un gasto del 6,3% del presupuesto de licitación-.
 - Documentación acreditativa de la fecha de presentación de la documentación justificativa de hallarse al corriente en el cumplimiento de sus obligaciones tributarias y con la Seguridad Social por el licitador que ha presentado la oferta económicamente más ventajosa (16/09319, 16/04122, 15/17264, 16/00203, 16/02390 y 16/09963), en cumplimiento del artículo 151.1 del TRLCSP. En los expedientes 16/02521, 16/02524, 16/11511 y 16/02523 la documentación se aportó fuera de plazo
 - En el expediente 16/04122 no consta acreditación de la presentación y constitución de garantía definitiva, con incumplimiento del artículo 151.3 del TRLCSP.
 - Certificado de fin de obra y aprobación, abonos al contratista en 30 días tras aprobación de la certificación, acta del funcionario técnico sobre el estado de las obras e informe del Director Facultativo (16/03693), en aplicación del artículo 235 del TRLCSP.⁹

⁸ Punto modificado por la alegación presentada.

⁹ Punto modificado por la alegación presentada.

- A.64. En relación con los contratos menores se detecta la reiteración de adjudicaciones a un mismo contratista a lo largo del ejercicio que superarían los umbrales establecidos para la contratación menor en 250 terceros cuyo detalle se incluye en el **Anexo 4.3** y que incluye un total de 26.436 expedientes por importe acumulado de 13.866.021 euros, siendo los principales los siguientes terceros:

PRINCIPALES CASOS DE REITERACIÓN DE CONTRATOS MENORES

| Contratista | euros | |
|---|---------------|----------------------|
| | Nº contratos | Importe IVA excluido |
| ALMACENES PAEZ, S.L. | 2136 | 486.169 |
| PEDREGOSA,S.L. | 1205 | 317.347 |
| C. VIRAL, S.L. | 653 | 316.493 |
| SOLENSUR | 72 | 314.782 |
| ELECTRICIDAD Y MONTAJES DEL SUR,S.L. (ELEMONSUR S.L.) | 67 | 286.563 |
| EL CORTE INGLES, S.A. | 523 | 283.513 |
| DALI TRABAJOS VERTICALES S.L. | 92 | 223.621 |
| PROYECTOS, DISEÑO Y ANALISIS, S.L. | 286 | 205.426 |
| REINA LARA, ANTONIO | 87 | 204.251 |
| REHABILITACIONES ITALICA, S.L. | 66 | 200.986 |
| SIGMA-ALDRICH QUIMICA, S.L. | 988 | 185.467 |
| FUNDACION PARA LA INVESTIGACION Y EL DESARROLLO DE TECNOLOGIAS DE LA INFORMACION DE ANDALUCIA - FIDETIA | 46 | 167.761 |
| RICOH ESPAÑA, S.L.U | 1000 | 158.645 |
| IRENEMX DESARROLLOS INDUSTRIALES S.L. | 40 | 156.004 |
| MONTAJES ELECTRICOS.LOPEZ DIAZ | 9 | 154.179 |
| EUROFRED, S.A. | 65 | 152.318 |
| IRIS-COPY, S.L. | 1561 | 151.940 |
| BIOMOL,S.L. | 497 | 150.617 |
| DAVID RUEDA TEJADA, S.L. | 96 | 138.759 |
| FONOTEX,S.A. | 237 | 133.557 |
| MAGENTA PAPER, S.L.U. | 665 | 131.820 |
| FERNANDEZ SANCHEZ, PEDRO MANUEL | 34 | 128.611 |
| SERVIPAQ S.V.Q., S.L. | 317 | 123.689 |
| LEAL SANTOS, MANUEL | 422 | 118.897 |
| MICRODUR S.L. | 248 | 118.444 |
| AMIDATA, S.A.U. | 502 | 117.653 |
| SECURITAS SEGURIDAD ESPAÑA S.A. | 98 | 110.754 |
| ARDECO. PROYECTOS Y OBRAS, S.L. | 40 | 110.669 |
| ANORSUR,S.L. | 225 | 108.400 |
| TEKNOSERVICE S.L. | 67 | 106.736 |
| IRENZO, S.L. | 92 | 102.381 |
| ENTIDAD DE CONSERVACION DEL PARQUE CIENTIFICO Y TECNOLOGICO ISLA DE LA CARTUJA | 24 | 100.829 |
| RESTO | 13.976 | 8.098.736 |
| TOTAL | 26.436 | 13.866.021 |

Fuente: Elaboración propia sobre relación de contratos menores de importe igual o superior a 3.000€ remitida a la CCA. **Cuadro nº 6**

- A.65. Las actuaciones descritas traen causa en la elevada descentralización y dispersión de la gestión del presupuesto de la USE y la existencia de numerosas unidades gestoras de gasto, con diferenciación presupuestaria y responsabilidad en la gestión de los créditos presupuestarios de la USE. De esta forma, para una mejor observancia de los principios de buena administración establecido en el artículo 25 del TRLCSP y de eficiencia en la utilización de los fondos (artículo 1 del TRLCSP), se debería fomentar la aplicación de sistemas de racionalización técnica de la contratación.

8.8. Personal

- A.66. En el siguiente cuadro se muestra la evolución y composición durante el ejercicio 2016 de los recursos humanos de los que dispone la USE para el desarrollo de sus funciones, distinguiendo entre personal funcionario y contratado, tanto del PDI como del PAS, e incluyendo al personal con nombramiento emérito, en el que se observa un incremento del número de efectivos del 1,5%. También se indican las retribuciones, la imputación presupuestaria y la presencia relativa de hombres y mujeres total y dentro de cada categoría y colectivo.

EVOLUCIÓN Y COMPOSICIÓN DE LOS RECURSOS HUMANOS DE LA USE. EJERCICIO 2016

| PERSONAL DE LA USE | Inicial | Altas | Bajas | Final | IPRHM* | Retribuciones, SS no incluida | Capítulo |
|--|-------------|-------------|-------------|-------------|-------------|----------------------------------|----------|
| PDI funcionario | 2083 | 115 | 120 | 2078 | 0,70 | 116.442.990,21 | |
| Catedráticos Universitarios | 493 | 71 | 17 | 547 | 0,46 | 37.847.638,06 | 1 |
| Profesor Titular de Universidad | 1346 | 44 | 91 | 1299 | 0,77 | 68.166.658,59 | 1 |
| Catedráticos Escuela Universitaria | 62 | 0 | 2 | 60 | 0,97 | 3.216.933,23 | 1 |
| Profesor Titular Escuela Universitaria | 179 | 0 | 10 | 169 | 0,78 | 7.092.810,91 | 1 |
| Otros (profesor enseñanza secundaria y maestro de taller) | 3 | - | - | 3 | 0,67 | 118.949,42 | 1 |
| PDI Laboral (art.48.1 LOU) | 2667 | 1651 | 1586 | 2732 | 0,86 | 62.037.938,30 | |
| Ayudante (art. 49 LOU) | 9 | - | 8 | 1 | 2,00 | 96.763,87 | 1 |
| Profesor ayudante doctor (art. 50 LOU) | 148 | 104 | 79 | 173 | 1,09 | 4.491.247,11 | 1 |
| Profesor contratado doctor (art. 52 LOU) | 562 | 78 | 44 | 596 | 0,90 | 21.289.532,37 | 1 |
| Profesor asociado (art. 53 LOU) | 539 | 58 | 39 | 558 | 0,62 | 4.560.104,66 | 1 |
| Profesor as. c. sanitario (art. 40.1 d) TRLAU) | 310 | 290 | 288 | 312 | 0,81 | 1.473.622,03 | 1 |
| Profesor colaborador (art. 51 LOU) | 227 | - | 19 | 208 | 0,68 | 7.056.347,49 | 1 |
| Profesor visitante (art. 54 LOU) | - | - | - | - | - | - | - |
| Profesor sust. interino (art. 40.3 b) TRLAU) | 319 | 270 | 277 | 312 | 1,03 | 5.084.988,75 | 1 |
| Contrato predoctoral (art. 48.3 bis LOU) | 211 | 244 | 155 | 300 | 0,93 | 5.581.444,16 | 6 |
| Contrato de acceso (art. 48.3 bis LOU) | 35 | 23 | 12 | 46 | 0,87 | 1.354.918,66 | 6 |
| Contrato invest. distin. (art. 48.3 bis LOU) | - | - | - | - | - | - | - |
| Investigador en form. de contrato (RD 63/06) | 105 | 24 | 105 | 24 | 1,42 | 1.484.176,68 | 6 |
| Investigador doctor (DA 6ª RD 63/06) | 67 | 76 | 87 | 56 | 1,18 | 2.848.521,02 | 6 |
| Investigador Art. 15.1a ET, distinto de los anteriores | 15 | 151 | 144 | 22 | 1,55 | 1.883.795,38 | 6 |
| Otro per. lab. no suj. a Conv. Cvo. (contratados con cargo a proyectos de investigación) | 120 | 333 | 329 | 124 | 0,94 | 4.832.476,12 | 6 |
| PDI Emérito | 15 | 8 | 3 | 20 | 0,10 | 501.086,01 | 1 |
| TOTAL PDI | 4765 | 1774 | 1709 | 4830 | 0,79 | 178.982.014,52 | |
| PAS Funcionario según subgrupo | 1247 | 237 | 196 | 1288 | 1,44 | 40.676.513,55 | |
| A1 | 72 | - | 1 | 71 | 1,07 | 3.942.421,05 | 1 |
| A2 | 242 | 8 | 9 | 241 | 1,38 | 9.859.509,86 | 1 |
| C1 | 683 | 2 | 10 | 675 | 1,47 | 20.798.800,76 | 1 |
| C2 | 249 | 227 | 176 | 300 | 1,51 | 6.036.070,87 | 1 |
| Otros | 1 | - | - | 1 | - | 39.711,01 | 1 |
| PAS Laboral según titulación | 1291 | 367 | 367 | 1291 | 0,86 | 39.846.146,83 | |
| Grado y equiv. | 108 | 20 | 16 | 112 | 1,09 | 4.929.195,22 | 1 |
| Diplomado y equiv. | 89 | 16 | 9 | 96 | 0,85 | 3.489.057,11 | 1 |
| Bachiller y equiv. | 638 | 78 | 59 | 657 | 0,64 | 20.688.997,95 | 1 |
| Secundaria y equiv. | 456 | 253 | 283 | 426 | 1,14 | 10.738.896,55 | 1 |
| Sin requisito de titulación | 0 | 0 | 0 | 0 | - | - | - |
| TOTAL PAS | 2538 | 604 | 563 | 2579 | 1,15 | 80.522.660,38 | |
| TOTAL PDI + PAS | 7303 | 2378 | 2272 | 7409 | 0,91 | 259.504.674,90 | |

Fuente: Cuestionario USE 2016

Cuadro nº 7

* IPRHM Índice de Presencia Relativa de Hombres y Mujeres = $[(M-H)/(M+H)] + 1$, donde M son el número de mujeres y H el de hombres. Se considera presencia equilibrada una ratio entre 0,8 y 1,2, equivalentes al 40% y 60% previsto en la normativa.

- A.67.** Del análisis de los recursos humanos de la USE desde la perspectiva de género, teniendo en cuenta el IPRHM definido anteriormente, se detecta una infrarrepresentación de mujeres muy significativa entre el PDI funcionario, tanto en su conjunto como por categorías, a excepción del Cuerpo de Catedráticos de Escuela Universitaria que se encuentra en equilibrio. El IPRHM general es del 0,70, que oscila entre un escaso 0,46 en la categoría de Catedráticos Universitarios y el 0,78 para Profesores Titulares de Escuela Universitaria. Teniendo en cuenta las estadísticas oficiales sobre estructura de la enseñanza universitaria de Andalucía¹⁰ disponibles, el sesgo de género de la USE es inferior al reflejado para el conjunto de las UUPPAA, que también reflejan dicha infrarrepresentación en el PDI funcionario (0,68) y del Cuerpo de Catedráticos de Universidad (0,41). La situación observada en el ámbito del PDI funcionario se invierte en el caso del PAS funcionario, donde se manifiesta una infrarrepresentación de hombres tanto en su conjunto, con un IPRHM del 1,44, como en los diferentes subgrupos, a excepción del A1 que se encuentra en situación de equilibrio. La mayor presencia de mujeres es más acusada en los niveles inferiores C1 y C2 (1,47 y 1,51, respectivamente). El sesgo de género de la USE es muy superior al reflejado para el conjunto de las UUPPAA, que también reflejan la citada infrarrepresentación.

Finalmente, del estudio del IPRHM de la USE para el conjunto del PDI (0,79), del PAS (1,15) y de sus recursos humanos (0,91), se obtienen resultados positivos, al reflejar una composición equilibrada o muy cerca del equilibrio en términos de la LO 3/2007, con IPRHM ubicados dentro o cercano a la horquilla del 0,8 al 1,2, equivalentes al 40% y al 60% señalados en la citada norma. Situación similar a la que se desprende del análisis de las estadísticas oficiales del conjunto de UUPPAA.

- A.68.** La Universidad ha reducido en el ejercicio 2016 el número de funcionarios acogidos a planes de jubilación anticipada voluntaria, pasando de 277 funcionarios en el ejercicio 2014 a 266 funcionarios en el ejercicio 2015 y a 241 en el ejercicio 2016. Acogidos al Plan de Jubilación Anticipada y Voluntaria del ejercicio 2006, en su mayoría, y en menor medida a acuerdos adoptados en 2010 y 2011. El coste de este colectivo se encuentra incluido en la cifra de gastos de personal del capítulo 1, habiéndose satisfecho como incentivo por este concepto un importe de 5 millones de euros.

Al respecto, se mantiene la situación ya manifestada en ejercicios anteriores en cuanto a la carencia de una norma legal que habilite a las universidades para disponer en esta materia de jubilación anticipada distinta al marco general establecido, y que la jubilación se configura como una de las causas de pérdida de la condición de funcionario (artículo 63.c del TRLEBP) o cese en el trabajo por cuenta ajena, y en consecuencia se mantiene la falta de amparo legal para el abono de los citados incentivos cuando se ha extinguido la relación de servicios con la universidad.

- A.69.** De acuerdo con el artículo 68.1 de la LOU, el PDI compatibilizará sus funciones propias (docente e investigadora) con las de investigación del artículo 83 de la LOU. En consecuencia, este personal disfruta del régimen retributivo del personal docente e investigador, además del derivado de la actividad investigadora del artículo 83, sin que en ningún caso se interfieran las actividades docentes.

¹⁰ Estadísticas de la Consejería de Economía y Conocimiento sobre estructura de la enseñanza universitaria en Andalucía Curso 2016-2017: 2.1 Personal docente e investigador por tipología, universidad y sexo y 2.2 Personal de administración y servicios por grupo, universidad y sexo.

A este respecto, el artículo único del RD 1450/1989, de 24 de noviembre, que modifica el artículo 5º, Uno, b) del RD 1930/1984, de 10 de octubre, establece como limitación que no se podrán percibir retribuciones por la actividad investigadora que excedan del 50% de la retribución anual, que pudiera percibir la máxima categoría docente en régimen de jornada completa, por todos los conceptos previstos para el personal docente (RD 1086/1989).

Sin embargo, debe señalarse que la Universidad no dispone de mecanismos de control automatizados que permitan verificar el cumplimiento de la citada limitación y, de otro lado, tampoco disponen de procedimientos necesarios que permitan discriminar los gastos imputables a la actividad docente de los devengados de la actividad de investigadora, en particular respecto a cuáles son las retribuciones devengadas por el tiempo dedicado a las funciones de investigación.

Se hace pues necesario contar con un sistema de gestión o control de costes o contabilidad analítica que subsane estas circunstancias, sistema que por otra parte de acuerdo con el RDL 14/2012, de 20 de abril, de medidas urgentes de racionalización del gasto público en la esfera educativa, establece un plazo máximo hasta el curso 2015/16 para su implantación en las universidades públicas a nivel nacional, al margen de constituir asimismo un incumplimiento del artículo 89.4 del TRLAU y 81.3 de la LOU y un importante obstáculo para realizar el análisis y verificación de la eficacia, eficiencia y economía de la gestión de la Universidad.

- A.70.** Los artículos 70.1 y 81.4 de la LOU y 36.1 del TRLAU establecen la incorporación anual al estado de gastos del presupuesto de la relación de puestos de trabajo del personal de todas las categorías de la Universidad, y en particular la de su profesorado que incluirá la relación clasificada de todas las plazas por departamento y área de conocimiento, incluyendo el personal contratado. Por su parte, el artículo 14 del Convenio Colectivo del PDI laboral (publicado por Resolución de 21 de abril de 2008, BOJA nº 92) establece que las categorías que se incluirán en la RPT del PDI laboral.

En el Presupuesto 2016 de la USE se incluye la RPT del PAS y del PDI, funcionario y laboral, en este último caso incluyendo tanto un resumen como la relación detallada de plazas por departamento y área de conocimiento. En julio de 2016 entró en vigor una modificación parcial de la RPT del PAS aprobada por Resolución del Consejo Social de 28 de junio de 2016. En dicha RPT se incluyen las plazas de profesor sustituto interino, cuando dichas plazas no deberían figurar por no incluirse dentro de las categorías ordinarias de PDI de los apartados 1 y 2 del artículo 13 del citado convenio, además, como dispone su artículo 16.2 in fine, este personal ocupa con carácter temporal la plaza del docente al que está cubriendo, por lo que su inclusión en la RPT supondría duplicación de plazas, en diferentes categorías.

- A.71.** A continuación, se ha analizado la adecuación de la plantilla real de efectivos a 31 de diciembre a la RPT del personal. Para ello se ha tomado la información sobre el número de efectivos comunicada por la universidad y contenida en el **cuadro nº 7** anterior, así como el resumen y detalle de la RPT contenido en el presupuesto y modificación parcial posterior. Dicha verificación se ha visto limitada por la ausencia de información de los puestos de la RPT en soporte informático que permita la realización de pruebas automatizadas, e información detallada y fiable de la plantilla de efectivos reales a 31 de diciembre, ya que la facilitada reflejaba ciertas incoherencias con la comunicada en el cuadro indicado.

En el caso del PDI funcionario, la plantilla real asciende a 2.078 personas, frente a 2.108 puestos previstos en la RPT, lo que supone un nivel de cobertura del 98,6%. Sin embargo, se identifica un exceso de 26 efectivos del Cuerpo de Catedráticos de Universidad frente a las plazas previstas en la RPT, así, según la información facilitada, habría un total de 547 efectivos frente a los 521 puestos previstos. Además, se incluyen tres efectivos dentro de la categoría “profesor de enseñanza secundaria y maestro de taller” del PDI funcionario, cuando según la RPT la cobertura de dichos puestos debe realizarse en régimen laboral. En el resto de categorías el número de efectivos es inferior al de plazas, con un nivel de ocupación superior al 95%.

En el caso del PDI laboral, teniendo en cuenta los datos facilitados y sin considerar el personal contratado de investigación con cargo a capítulo 6 ni emérito, la plantilla real asciende a 2.160 personas, frente a los 2.340 puestos previstos en la RPT, lo que supone un nivel de cobertura del 93%, en el que influyen diversos factores de diferente signo. Por un lado, se observa un exceso de 230 personas sobre las plazas previstas en la categoría de “profesor sustituto interino” -que, como se ha indicado anteriormente no debería figurar en la RPT- y de 28 personas en la categoría de “profesor contratado doctor” -motivado por la adaptación de su contrato en virtud del artículo 19 del convenio colectivo-.

Por otro lado, no se han cubierto una parte de las plazas previstas de profesor asociado (279 plazas vacantes), profesor ayudante doctor (81 plazas vacantes), ayudante (16 plazas vacantes), y en menor medida de profesor colaborador (28 plazas vacantes) y profesor asociado concierto sanitario (32 plazas vacantes). Una parte significativa de éstas plazas han sido cubiertas por personal sustituto interino, dadas las restricciones para la convocatoria de las vacantes.

En relación con la RPT del PAS, por las limitaciones expuestas anteriormente, no ha sido posible efectuar un análisis por categorías o cuerpos. No obstante, en términos globales el número de efectivos reales en plantilla excede del número de puestos de la RPT en 207 efectivos, teniendo en cuenta la modificación operada en junio de 2016. De esta forma, habría 2.579 efectivos, frente a 2.372 puestos. Dada la ausencia de información para efectuar un análisis por categorías y carácter de ocupación, no se han podido determinar las causas de dichas incidencias que podrían responder a contrataciones para atender a necesidades puntuales por acumulación de tareas.

- A.72.** El artículo 81 de la LOU ha sido modificado para manifestar la obligación que tienen las universidades de incluir un anexo específico para indicar las plazas de nuevo ingreso, dicha modificación establece:

“Al estado de gastos corrientes, se acompañará la relación de puestos de trabajo del personal de todas las categorías de la Universidad, especificando la totalidad de los costes de la misma e incluyendo un anexo en el que figuren los puestos de nuevo ingreso que se proponen. Los costes del personal docente e investigador, así como de administración y servicios, deberán ser autorizados por la Comunidad Autónoma, en el marco de la normativa básica sobre Oferta de Empleo Público. Asimismo, el nombramiento de personal funcionario interino y la contratación de personal laboral temporal por las universidades deberá respetar la normativa básica estatal en la materia.”

El presupuesto aprobado de la USE no incluye la información requerida en dicho artículo de la LOU. De esta forma, las plazas de nuevo ingreso previstas no sólo deben estar contemplarse en la RPT del presupuesto, sino que, además, deben figurar expresamente relacionadas e identificadas como tal en el mismo.

- A.73.** El artículo 48.5 de la LOU establece que el *“personal docente e investigador con contrato laboral temporal no podrá superar el 40 por ciento de la plantilla docente”*. Teniendo en cuenta la situación comunicada a final del ejercicio que se desprende del **cuadro nº 7**, y excluyendo aquellas categorías del PDI que no tienen carácter temporal, como son el PDI funcionario, el PDI contratado doctor y colaborador y el PDI con nombramiento emérito, la USE se encontraría en el límite legal, al tener carácter temporal el 39,92% de la plantilla de PDI.

No obstante, si en el cálculo anterior se deduce el PDI contratado temporal exclusivamente investigador que percibe sus retribuciones con cargo al capítulo VI de gastos, la USE se situaría muy por debajo del citado límite (31,85%).

- A.74.** La universidad dispone de controles de asistencia para el PAS, basados en sistemas informáticos que abarcan la totalidad de la jornada laboral y que recogen los marcajes de entrada y de salida del empleado, así como cualquier otro tipo de anotación o incidencia relacionada con sus ausencias, y que asimismo deben ser justificadas documentalmente (permisos y licencias, asistencia médica, hospitalización, etc.).

En el caso del PDI sólo se prevén controles de asistencia mediante hojas de firmas o registros electrónicos a las labores docentes desarrolladas en las aulas, que no cubren la totalidad de sus funciones ni de su jornada laboral, dejando fuera del control de asistencia la docencia realizada fuera de las aulas o la participación en labores de investigación o de gestión.

En cuanto a los controles de presencia, en el caso del PAS se prevén mecanismos de control por parte de los responsables funcionales de los empleados, si bien en el caso del PDI el control de presencia se considera insuficiente por descansar únicamente en la Inspección de Servicios y el alumnado.

- A.75.** Para verificar el cumplimiento por la USE de la normativa reguladora del acceso o promoción, y selección o contratación y régimen retributivo del personal, tanto PDI como PAS, funcionario y laboral, durante el ejercicio 2016, se ha realizado un muestreo estadístico atendiendo al nivel de riesgo de incumplimiento valorado para el área sobre las altas, habiendo obtenido una muestra de 82 personas de ocho categorías o subgrupos diferentes tanto del PDI como del PAS cuyo detalle y representatividad se facilita en el **Anexo 5**, junto con el resumen de las incidencias que se describen a continuación.
- A.76.** Los artículos 48.3 de la LOU y 43.1 del TRLAU exigen que, con carácter previo a la contratación mediante concurso público de personal docente e investigador, a excepción de la figura del Profesor Visitante, la convocatoria sea comunicada con la suficiente antelación al Consejo de Universidades para su difusión en todas ellas. En ninguno de los expedientes del PDI laboral en que resultaría exigible se ha facilitado evidencia de dicha comunicación previa.

- A.77.** El artículo 50 de la LOU establece las reglas para la contratación de Profesores Ayudantes Doctores, entre las que se incluye que la finalidad del contrato será la de desarrollar tareas docentes y de investigación (apartado b).

En cuatro de los cinco contratos analizados de esta categoría de personal tan sólo se incluye mención al desarrollo de tareas de docencia dentro del departamento, sin que se prevea el desempeño de funciones en el ámbito de investigación.

- A.78.** En cuanto a los trece expedientes de la muestra de altas de profesores asociados en concierto con instituciones sanitarias, no se han facilitado evidencias que permitan comprobar la adecuación a la normativa aplicable del proceso de selección. En informe de abril de 2019 del Vicerrector de Profesorado de la USE se indica que la imposibilidad de aportar documentación del proceso de selección se debe a que la propuesta de contratación se realizaba directamente por parte de los departamentos a favor del personal de la institución sanitaria concertada correspondiente hasta su centralización a partir del año 2018.

- A.79.** Respecto a la contratación de profesores sustitutos interinos e investigadores del artículo 15.1a del ET no incluido en otras categorías, no se cumple con el principio de publicidad de las convocatorias, en la medida en que no se anuncian en boletín o diario oficial para general conocimiento. Además, las normas que regulan el procedimiento de contratación y el baremo para profesores sustitutos interinos aprobadas por resolución rectoral de 17 de junio de 2014 tampoco se han publicado en boletín o diario oficial, a diferencia de las iniciales aprobadas por resoluciones de 10 de enero de 2011 y 23 de abril de 2013 o las aplicables para la contratación de personal laboral temporal con cargo a capítulo del presupuesto distinto al capítulo I aprobadas por resolución de 21 de marzo de 2014 y publicadas en el BOUS.

- A.80.** Asimismo, en nueve de las doce altas de profesores sustitutos interinos de la muestra, no se ha podido verificar la adecuada selección de acuerdo con los principios de mérito y capacidad, en la medida en que no se ha contratado al candidato con mejor orden de prelación según la puntuación obtenida, sin que se aporte certificado a la fecha de contratación o documentación que acredite las bajas producidas en la lista y sus causas, al margen de anotaciones manuscritas realizadas en algunos casos en las actas remitidas.

- A.81.** En tres de los siete expedientes seleccionados de la categoría “investigador Art. 15.1a ET, distinto de los anteriores”, los gastos se imputan al capítulo 6 de inversiones reales, aun cuando, conforme a las convocatorias remitidas, desempeñan sus funciones en el ámbito de la docencia, realizando tareas en cursos de postgrado y otros títulos propios de la USE, por lo que deberían imputarse al capítulo 1 de gastos de personal. Estas convocatorias se aprueban por el Director del Centro de Formación Permanente de la USE, sin que conste norma por la que se atribuya tal competencia.

- A.82.** En cuanto al colectivo “otro per. lab. no suj. a Conv. Cvo. (contratados con cargo a proyectos de investigación)”, en dos de los quince expedientes seleccionados, no se han facilitado evidencias que garanticen que, en el proceso de selección se hayan respetado los principios de transparencia, igualdad, mérito, capacidad y publicidad. En estos casos, tan sólo se han facilitado correos electrónicos que evidenciarían que en el momento de su contratación (anterior al 12

de enero de 2016), no existía normativa aprobada por la USE que estableciera el régimen aplicable en estos casos, siendo contratados directamente por los investigadores responsables de cada uno de los proyectos.

- A.83.** En los restantes supuestos se han facilitado evidencias de las convocatorias y actas de los concursos para la contratación del personal, siguiendo las bases aprobadas por resolución de 12 de enero de 2016 del Vicerrector de Investigación. No obstante, ni las citadas bases ni las convocatorias se habían publicado en boletín o diario oficial, incumpliendo con ello las exigencias derivadas del principio de publicidad.
- A.84.** El artículo 20. Uno de la Ley 48/2015, de 29 de octubre, de Presupuestos Generales del Estado para el año 2016, establece una tasa de reposición del 100% para las plazas de Cuerpos de Catedráticos de Universidad y de Profesores Titulares de Universidad y a las plazas de PAS de las universidades, con reserva de un mínimo del 15 por ciento del total de plazas de la tasa de reposición del PDI para la contratación como personal fijo de personal investigador doctor que haya finalizado el Programa Ramón y Cajal y haya obtenido el certificado I3, pudiendo destinar una parte para el ingreso como profesor contratado doctor.

La OEP de 2016 del PDI y del PAS de la USE cumple con la tasa de reposición y el mínimo del 15% del artículo 20.uno de la Ley 48/2015.

- A.85.** El artículo 20. Dos de la Ley 48/2015, de 29 de octubre, de Presupuestos Generales del Estado para el año 2016, establece que *“Durante el año 2016 no se procederá a la contratación de personal temporal, ni al nombramiento de personal estatutario o de funcionarios interinos salvo en los casos excepcionales y para cubrir necesidades urgentes e inaplazables que se restringirán a los sectores, funciones y categorías profesionales que se consideren prioritarios o que afecten al funcionamiento de los servicios públicos esenciales”*. Este precepto tiene carácter básico en virtud de su apartado siete, al amparo de los artículos 149.1.13ª y 156.1 de la Constitución.

Aun siendo básico, este apartado se reproduce para el ámbito el sector público andaluz, en el artículo 13.2 de la Ley 1/2015, de 21 de diciembre, del Presupuesto de la Comunidad Autónoma de Andalucía para el año 2016. Dichas contrataciones están sujetas a autorización previa por la Consejería de Economía y Conocimiento de conformidad con el Decreto 54/2013, de 21 de mayo, previa justificación por la universidad de la necesidad y oportunidad de la contratación temporal y de que las convocatorias no afecten al cumplimiento de los objetivos de estabilidad presupuestaria.

Sin embargo, no consta acreditación de las circunstancias excepcionales citadas ni autorización por la consejería competente en materia de universidades para la contratación temporal de personal docente del curso 2016-2017.

- A.86.** Como hecho posterior, en relación con la ejecución de la Oferta de Empleo Público del PAS para el año 2016 de la USE, se ha observado la improcedente aplicación en las convocatoria de pruebas selectivas para ingreso en la Escala de Ayudantes de Archivos, Bibliotecas y Museos y Escala Técnica de Gestión (opción jurídica), por Resoluciones de 15 de noviembre de 2018, de la tasa adicional para la estabilización del empleo temporal prevista en el artículo 19.Uno 9 de la Ley

6/2018, de 3 de julio, de Presupuestos Generales del Estado para el año 2018. La aplicación de esta norma sólo está prevista para ofertas de empleo de procesos de estabilización aprobadas y publicadas en los ejercicios 2018 a 2020.

- A.87.** Finalmente, no se ha podido comprobar y verificar la falta de amparo legal que soportan los conceptos retributivos percibidos para la muestra seleccionada del PDI que ha causado alta en el ejercicio, debido a que no se ha facilitado la mayoría de la documentación necesaria y solicitada al respecto.

8.9. Subvenciones

- A.88.** Para el análisis del área se ha solicitado a la USE una relación de las diferentes líneas de subvenciones y ayudas concedidas con identificación, entre otros aspectos, del procedimiento de concesión y el número de beneficiarios o perceptores. Dicho listado se ha contrastado con la liquidación del presupuesto de gastos de capítulo 4 y 7, previa depuración de aquellas líneas que corresponden a otros capítulos, principalmente a capítulo 6.
- A.89.** En total se obtiene una población de 158 líneas de subvenciones por importe total de 8,7 millones de euros, todas ellas imputadas al capítulo 4 de transferencias corrientes, coincidente con la liquidación presupuestaria. Una vez determinado el tamaño poblacional, el muestreo se ha realizado aplicando técnicas estadísticas, considerando el nivel de riesgo de incumplimiento del área, y estratificando la población en tres tramos en función del número de terceros. Como resultado se ha seleccionado una muestra de 54 elementos, con un volumen de obligaciones reconocidas en 2016 de 7 millones de euros.
- A.90.** Sobre dicha muestra se ha verificado el cumplimiento normativo de acuerdo con el alcance establecido en el documento de DT. En particular, se ha comprobado la existencia de informes jurídicos previos a la convocatoria, la convocatoria, informes de valoración, resolución y publicación, así como, en su caso, el adecuado régimen de justificación. Los procedimientos se han diseñado a nivel de línea de subvención o ayuda, analizando la tramitación, concesión y régimen de justificación. En el **Anexo 6** se incluye la relación de los expedientes seleccionados, así como las incidencias observadas en el análisis realizado.
- A.91.** Tanto la normativa estatal como la autonómica en materia de subvenciones exigen la emisión de informe o dictamen del gabinete o servicio jurídico con carácter previo a la aprobación de las bases reguladoras, según se establece, respectivamente, en los artículos 17.1 de la LGS y 4.2 d) del Decreto 282/2010, de 4 de mayo, por el que se aprueba el Reglamento de los Procedimientos de Concesión de Subvenciones de la Administración de la Junta de Andalucía.

La USE no incluye en sus normas e instrucciones internas, en particular en los apartados 4.2.5 y 6.2 del manual de normas de gestión del gasto del año 2000, revisado en enero de 2002, y en las NEP, la obligación de emitir informe o dictamen del gabinete o servicio jurídico, aun cuando afirma que todas las convocatorias y concesiones son objeto de informe del Gabinete Jurídico de carácter no preceptivo.

En 34 de los 54 expedientes de la muestra seleccionada no se ha incorporado informe del Gabinete Jurídico sobre las convocatorias. Si bien la exigencia de informe previo prevista para el ámbito estatal y autonómico no resulta de aplicación al ámbito universitario, se considera conveniente la inclusión en la normativa interna de la exigencia de informe jurídico sobre las bases reguladoras, así como la actualización de dicha normativa para su adaptación a la normativa básica establecida en la LGS y el Real Decreto 887/2006, de 21 de julio, por el que se aprueba el Reglamento de la LGS (RLGS).

- A.92.** La universidad no aprueba bases reguladoras, sino que incluye, dentro de la convocatoria las normas que regulan las diferentes líneas de subvenciones. Dichas normas adolecen de falta de previsión sobre determinados aspectos que, de conformidad con la normativa básica, en particular el artículo 9.2 de la LGS y 58.1 del RLGS, deberían incorporarse a las bases reguladoras y/o convocatorias. Estas cuestiones se refieren, entre otros, a la identificación del procedimiento de concesión de la subvención (artículo 9.2 d) de la LGS), y en 18 de los 54 expedientes analizados, la identificación de la cuantía total máxima destinada a las subvenciones convocadas y de los créditos presupuestarios a los que se imputa (artículo 58.1 RLGS).
- A.93.** La universidad no tramita, con carácter previo a la convocatoria, el oportuno expediente de gasto por la cuantía total máxima en ella fijada, de conformidad con el artículo 58.3 del RLGS. Con carácter general, se observa que los documentos RC de retención de crédito para gastos, se emiten con posterioridad a la convocatoria de las subvenciones.
- A.94.** En cumplimiento del principio de publicidad de las subvenciones, reconocido por el artículo 8 de la LGS, en su vertiente de publicidad previa, se exige la inserción de las bases reguladoras en diario oficial así como la convocatoria en la BDNS, que opera como sistema nacional de publicidad, y de un extracto de las mismas en el BOE, todo ello de conformidad con los artículos 18, 20 y 23.2 de la LGS, en redacción dada por la Ley 15/2014, de 16 de septiembre, de aplicación a las subvenciones convocadas o concedidas a partir del 1 de enero de 2016, según establece la Disposición Transitoria Décima de la citada Ley.

El manual de normas de gestión del gasto establece la necesaria publicación de las convocatorias, sin que las NEP ni los Estatutos establezcan particularidad alguna relacionada con dicha publicidad. Según la universidad, las subvenciones, incluidas las becas, se publican únicamente en el portal de becas y ayudas de la USE, si bien, no queda acreditado en los expedientes analizados la publicación de las convocatorias, mediante certificado, diligencia o cualquier otro medio. No obstante, la eventual inclusión en el citado portal de las ayudas convocadas, debe complementarse con la inserción de la convocatoria en la BDNS, así como de un extracto de las aquellas en el BOE.

Por lo tanto, la USE incumple las exigencias legales referidas en materia de publicidad, al no constar, en la práctica totalidad de los expedientes seleccionados, la publicación en diario oficial de bases ni convocatoria. Durante el ejercicio 2016 no se ha realizado comunicación alguna a la BDNS.

- A.95.** Con carácter general, las subvenciones, becas y ayudas siguen el procedimiento de concurrencia competitiva, por lo que la valoración de las solicitudes se realiza por órgano colegiado, principalmente la Comisión General de Becas y Ayudas de la USE, verificándose de conformidad la existencia de actas e informes con la valoración y propuesta de resolución, a excepción de cinco expedientes por importe de 513.309 euros, con incumplimiento de los artículos 22.1 y 24.4 de la LGS.
- A.96.** En relación con la competencia del órgano para otorgar subvenciones, la misma se atribuye al Rector, verificándose de conformidad que tanto las convocatorias como las resoluciones figuran firmadas por órgano competente, a excepción de cinco expedientes por importe de 1.080.912 euros, que no se ha facilitado la resolución de concesión conforme al artículo 25 de la LGS. No obstante, se observa que, en algunos casos, la convocatoria y la concesión no son firmadas por el Rector. En estos casos, se ha verificado la existencia de resolución expresa de delegación, y que en las concretas resoluciones adoptadas se indique expresamente la delegación y autoridad de procedencia.

Como resultado, se observa que en tres de los doce expedientes examinados no resueltos por el Rector, se cumple con la normativa, mientras que en un caso no se indica el órgano delegante y en los siete casos restantes las resoluciones adoptadas por el órgano delegado no indican, la delegación de firma ni la autoridad de procedencia en el enunciado ni el pie de firma de la resolución, con incumplimiento del artículo 12.3 de la Ley 40/2015, de 1 de octubre, de Régimen Jurídico del Sector Público (ex artículo 16.3 de la Ley 30/1992). Asimismo, en un expediente el documento de convocatoria facilitado no está firmado.

- A.97.** En ninguno de los expedientes examinados constan las comunicaciones necesarias para la inclusión, de conformidad con el artículo 20.8 de la LGS, en la BDNS, como sistema nacional de publicidad de las subvenciones al servicio de los principios de publicidad y transparencia, de las subvenciones concedidas con indicación según cada caso, de la convocatoria, el programa y crédito presupuestario al que se imputen, beneficiario, cantidad concedida y objetivo o finalidad de la subvención con expresión de los distintos programas o proyectos subvencionados. La USE no ha realizado comunicación alguna a la BDNS de las subvenciones concedidas, pese a que la obligación de comunicación entró en vigor respecto a las concedidas a partir del 1 de enero de 2016.
- A.98.** Además de los incumplimientos y limitaciones citados en los puntos anteriores, la USE no ha aprobado un plan estratégico de subvenciones que, de conformidad con el artículo 8.1 de la LGS, incorpore los objetivos y efectos que se pretenden con su aplicación, el plazo necesario para su consecución, los costes previsibles y sus fuentes de financiación, supeditado, en todo caso, al cumplimiento de los objetivos de estabilidad presupuestaria.

9. ANEXOS

ANEXO 1

MARCO NORMATIVO DE APLICACIÓN

A.99. El marco legal y regulatorio principal de aplicación que se ha tenido en cuenta para su evaluación, es el que a continuación se expone ordenado por orden cronológico de las disposiciones:

- Ley 30/1984, de 2 de agosto, de medidas para la reforma de la Función Pública.
- Real Decreto 1734/1986, de 13 de junio, contempla el traspaso por el Estado a la Junta de Andalucía de las funciones y servicios en materia de universidad.
- Real Decreto 172/1988, de 22 de febrero, sobre procedimiento de jubilación y concesión de pensión de jubilación de funcionarios civiles del Estado.
- Real Decreto 1086/1989, de 28 de agosto, sobre Retribuciones del profesorado universitario.
- Real Decreto 1450/1989, de 24 de noviembre, por el que se modifica parcialmente el Real Decreto 1930/1984, de 10 de octubre, por el que se desarrolla el artículo 45.1 de la Ley Orgánica 11/1983, de 25 de agosto, de Reforma Universitaria.
- Resolución de 29 de diciembre de 1995, de la Secretaría de Estado para la Administración Pública, por la que se modifican los procedimientos de jubilación del personal civil incluido en el ámbito de cobertura del Régimen de Clases Pasivas del Estado.
- Real Decreto 1098/2001, de 12 de octubre, por el que se aprueba el Reglamento General de la Ley de Contratos de las Administraciones Públicas.
- Ley Orgánica 6/2001, de 21 de diciembre, de Universidades (LOU), modificada por la Ley Orgánica 4/2007, de 12 de abril, la Ley 14/2011, de 1 de junio, y el Real Decreto-Ley 14/2012, de 20 de abril, de medidas urgentes de racionalización del gasto público en el ámbito educativo.
- Decreto 324/2003, de 25 de noviembre, por el que se aprueban los Estatutos de la Universidad de Sevilla, modificado por el Decreto 348/2004, de 25 de mayo, el Decreto 16/2008, de 29 de enero y el Decreto 55/2017, de 11 de abril.
- Ley 38/2003, de 17 de noviembre, General de Subvenciones.
- Ley 47/2003, de 26 de noviembre, General Presupuestaria.
- Resolución de 10 de febrero de 2004, de la Dirección General de Trabajo y Seguridad Social, por la que se ordena la inscripción, depósito y publicación del IV Convenio Colectivo del Personal Laboral de las Universidades Públicas de Andalucía.
- Orden de 28 de abril de 2006, de la Consejería de Economía y Hacienda de la Junta de Andalucía, por la que se aprueba la clasificación económica de ingresos y gastos del Presupuesto de las Universidades Públicas competencia de la Comunidad Autónoma de Andalucía.
- Real Decreto 887/2006, de 21 de julio, por el que se aprueba el Reglamento de la Ley 38/2003, de 17 de noviembre, General de Subvenciones.
- Ley Orgánica 3/2007, de 22 de marzo, para la igualdad efectiva de mujeres y hombres.
- Real Decreto 1313/2007, de 5 de octubre, por el que se regula el régimen de los concursos de acceso a cuerpos docentes universitarios.
- Real Decreto 1393/2007, de 29 de octubre, modificado por el RD 861/2010, de 2 de julio, de ordenación de las enseñanzas universitarias oficiales.
- Ley 12/2007, de 26 de noviembre, para la promoción de la igualdad de género en Andalucía.

- Resolución de 21 de abril de 2008, de la Dirección General de Trabajo y Seguridad Social, por la que se ordena la inscripción, depósito y publicación del Convenio Colectivo del Personal Docente e Investigador Laboral de las Universidades Públicas de Andalucía.
- Decreto Legislativo 1/2010, de 2 de marzo, por el que se aprueba el Texto Refundido de la Ley General de Hacienda Pública de la Junta de Andalucía.
- Orden EHA/1037/2010, de 13 de abril, que aprueba el Plan General de Contabilidad Pública.
- Real Decreto Legislativo 3/2011, de 14 de noviembre, por el que aprueba el Texto Refundido de la Ley de Contratos del Sector Público.
- Real Decreto Ley 14/2012, de 20 de abril, de medidas urgente de racionalización del gasto público en el ámbito educativo.
- Ley Orgánica 2/2012, de 27 de abril, de Estabilidad Presupuestaria y Sostenibilidad Financiera.
- Decreto Legislativo 1/2013, de 8 de enero, por el que se aprueba el Texto Refundido de la Ley Andaluza de Universidades.
- Ley 25/2013, de 27 de septiembre, de impulso de la factura electrónica y creación del registro contable de facturas en el Sector Público.
- Real Decreto Legislativo 5/2015, de 30 de octubre, por el que se aprueba el Texto Refundido de la Ley del Estatuto Básico del Empleado Público.
- Ley 1/2015, de 21 de diciembre, del Presupuesto de la Comunidad Autónoma de Andalucía para el ejercicio 2016.
- Ley 48/2015, de 29 de octubre, de Presupuestos Generales del Estado para el año 2016.
- Resolución de 12 de julio de 2016, de la Presidencia de la Cámara de Cuentas de Andalucía, por la que se hace público el Acuerdo del Pleno de 25 de mayo de 2016, que aprueba el procedimiento para la remisión de la información sobre la contratación pública formalizada por las entidades que componen el sector público de la Comunidad Autónoma de Andalucía.

ANEXO 2

ESTADO DE LIQUIDACIÓN DEL PRESUPUESTO DE INGRESOS USE 2016

euros

| INGRESOS | | | | | | | |
|--------------|----------------------------|-----------------------|----------------------|------------------------|-----------------------|-----------------------|------------------------------|
| CAP | CONCEPTO | PRESUPUESTO INICIAL | MODIFICACIONES | PRESUPUESTO DEFINITIVO | DERECHOS NETOS | INGRESOS LÍQUIDOS | DERECHOS PENDIENTES DE COBRO |
| 3 | Tasas y otros ingresos | 68.408.251,00 | 1.569.888,21 | 69.978.139,21 | 57.391.704,86 | 44.000.746,10 | 13.390.958,76 |
| 4 | Transferencias corrientes | 208.278.946,00 | 2.008.354,49 | 210.287.300,49 | 173.140.673,94 | 172.177.069,05 | 963.604,89 |
| 5 | Ingresos patrimoniales | 945.369,00 | 438.823,16 | 1.384.192,16 | 1.255.407,64 | 1.125.782,83 | 129.624,81 |
| 6 | Enajenación de inv. reales | 0,00 | 17.969,73 | 17.969,73 | 22.324,32 | 22.324,32 | 0,00 |
| 7 | Transferencias de capital | 141.319.199,00 | 1.065.660,63 | 142.384.859,63 | 162.621.270,19 | 147.412.628,60 | 15.208.641,59 |
| 8 | Activos financieros | 4.838.853,00 | 57.785.180,10 | 62.624.033,10 | 817.240,26 | 817.240,26 | 0,00 |
| 9 | Pasivos financieros | 0,00 | 5.597.230,48 | 5.597.230,48 | 9.130.338,02 | 9.130.338,02 | 0,00 |
| TOTAL | | 423.790.618,00 | 68.483.106,80 | 492.273.724,80 | 404.378.959,23 | 374.686.129,18 | 29.692.830,05 |

ESTADO DE LIQUIDACIÓN DEL PRESUPUESTO DE GASTOS USE 2016

euros

| GASTOS | | | | | | | |
|--------------|---|-----------------------|----------------------|------------------------|--------------------------|-----------------------|---------------------------------|
| CAP | CONCEPTO | PRESUPUESTO INICIAL | MODIFICACIONES | PRESUPUESTO DEFINITIVO | OBLIGACIONES RECONOCIDAS | PAGOS REALIZADOS | OBLIGACIONES PENDIENTES DE PAGO |
| 1 | Gastos de Personal | 299.998.092,00 | -6.999,96 | 299.991.092,04 | 288.631.507,70 | 279.076.221,20 | 9.555.286,50 |
| 2 | Gastos en bienes corrientes y servicios | 49.211.592,00 | 2.009.404,83 | 51.220.996,83 | 47.028.590,16 | 39.901.133,45 | 7.127.456,71 |
| 3 | Gastos financieros | 399.595,00 | 557.000,00 | 956.595,00 | 943.443,38 | 916.539,85 | 26.903,53 |
| 4 | Transferencias corrientes | 8.369.398,00 | 4.784.695,89 | 13.154.093,89 | 8.711.689,66 | 7.687.850,30 | 1.023.839,36 |
| 6 | Inversiones reales | 60.806.639,00 | 61.139.006,04 | 121.945.645,04 | 45.843.431,86 | 39.384.059,28 | 6.459.372,58 |
| 7 | Transferencias de capital | 0,00 | 0,00 | 0,00 | 0,00 | 0,00 | 0,00 |
| 8 | Activos financieros | 900.000,00 | 0,00 | 900.000,00 | 811.975,71 | 811.975,71 | 0,00 |
| 9 | Pasivos financieros | 4.105.302,00 | 0,00 | 4.105.302,00 | 3.146.075,73 | 3.062.317,03 | 83.758,70 |
| TOTAL | | 423.790.618,00 | 68.483.106,80 | 492.273.724,80 | 395.116.714,20 | 370.840.096,82 | 24.276.617,38 |

ESTADO DE RESULTADO PRESUPUESTARIO USE 2016

euros

| CONCEPTOS | DERECHOS RECONOCIDOS NETOS | OBLIGACIONES RECONOCIDAS NETAS | AJUSTES | RESULTADO PRESUPUESTARIO |
|--|----------------------------|--------------------------------|----------------------|--------------------------|
| a. Operaciones corrientes | 231.787.786,44 | 345.315.230,90 | | -113.527.444,46 |
| b. Operaciones de capital | 162.643.594,51 | 45.843.431,86 | | 116.800.162,65 |
| c. Operaciones comerciales | | | | |
| 1. Totales operaciones no financieras (a+b+c) | 394.431.380,95 | 391.158.662,76 | | 3.272.718,19 |
| d. Activos financieros | 817.240,26 | 811.975,71 | | 5.264,55 |
| e. Pasivos financieros | 9.130.338,02 | 3.146.075,73 | | 5.984.262,29 |
| 2. Total operaciones financieras (d+e) | 9.947.578,28 | 3.958.051,44 | | 5.989.526,84 |
| I. RESULTADO PRESUPUESTARIO DEL EJERCICIO (I=1+2) | 404.378.959,23 | 395.116.714,20 | | 9.262.245,03 |
| AJUSTES | | | | |
| 3. Créditos gastados financiados con remanente de tesorería no afectados | | | 8.206.126,36 | |
| 4. Desviaciones de financiación negativas en el ejercicio | | | 14.134.231,94 | |
| 5. Desviaciones de financiación positivas en el ejercicio | | | 29.116.993,25 | |
| II. TOTALES AJUSTES (II= 3+4-5) | | | -6.776.634,95 | |
| RESULTADO PRESUPUESTARIO AJUSTADO (I+II) | | | | 2.485.610,08 |

ANEXO 3

POBLACIÓN Y MUESTRA DE EXPEDIENTES DE MODIFICACIÓN DE CRÉDITO

| | Incorporaciones | Generaciones | Anulaciones | TOTAL | Transferencias* |
|--------------------------------|-----------------|--------------|-------------|-------------------|-----------------|
| TOTAL | 68.629.680 | 11.044.916 | -11.191.489 | 68.483.107 | 2.748.396 |
| MUESTRA | 559.458 | 660.837 | -14.660 | 1.205.635 | 65.909 |
| % (Muestra / población) | 0,82% | 5,98% | 0,13% | 1,76% | 2,40% |

* Sólo se incluye el importe de las transferencias positivas, ya que el saldo siempre es nulo, por compensación con las transferencias negativas

| Nº expediente | Tipo | Nº doc. contable | Importe doc. (€) | Nº expediente | Tipo | Nº doc. contable | Importe doc. (€) |
|---------------|---------------|------------------|------------------|---------------|---------------|------------------|------------------|
| 440 | Anulación | 9381 | -13.513 | 709 | Generación | 18385 | 31.099 |
| 686 | Anulación | 17533 | -1.147 | 752 | Generación | 20840 | 7.025 |
| 56 | Incorporación | 267 | 1.400 | 842 | Generación | 25549 | 10 |
| 61 | Incorporación | 267 | 2.475 | 880 | Generación | 28840 | 54.000 |
| 99 | Incorporación | 988 | 186 | 966 | Generación | 29988 | 22.090 |
| 117 | Incorporación | 587 | 9.900 | 1162 | Generación | 37661 | 459 |
| 158 | Incorporación | 1602 | 5.343 | 1169 | Generación | 38002 | 137 |
| 163 | Incorporación | 1602 | 479 | 1202 | Generación | 40987 | 48 |
| 185 | Incorporación | 2213 | 28.763 | 1226 | Generación | 43288 | 199 |
| 202 | Incorporación | 2609 | 4.684 | 1325 | Generación | 56937 | 1.700 |
| 214 | Incorporación | 2843 | 479 | 1357 | Generación | 59481 | 14.250 |
| 362 | Incorporación | 7665 | 7.078 | 1421 | Generación | 66464 | 384 |
| 388 | Incorporación | 8315 | 33.300 | 1480 | Generación | 72344 | 561 |
| 490 | Incorporación | 10317 | 3.017 | 1493 | Generación | 74587 | 471.154 |
| 548 | Incorporación | 11957 | 461.257 | 9* | Transferencia | 7383 | 12.800 |
| 564 | Incorporación | 12099 | 1.097 | 18* | Transferencia | 13402 | 400 |
| 46 | Generación | 2063 | 107 | 31* | Transferencia | 19669 | 4.000 |
| 137 | Generación | 750 | 4.917 | 37* | Transferencia | 22186 | 1.064 |
| 166 | Generación | 1629 | 730 | 61* | Transferencia | 34105 | 4.150 |
| 170 | Generación | 1632 | 390 | 80* | Transferencia | 42061 | 22.652 |
| 314 | Generación | 6805 | 197 | 90* | Transferencia | 44603 | 15.753 |
| 324 | Generación | 6807 | 50 | 112* | Transferencia | 53380 | 2.000 |
| 332 | Generación | 7248 | 50.000 | 123* | Transferencia | 54598 | 1.890 |
| 462 | Generación | 9682 | 1.332 | 144* | Transferencia | 56314 | 1.200 |

* Sólo se incluye el importe de las transferencias positivas, ya que el saldo siempre es nulo, por compensación con las transferencias negativas.

ANEXO 4.1

POBLACIÓN Y MUESTRA DE EXPEDIENTES DE CONTRATACIÓN ADJUDICADOS EN 2016

| | POBLACIÓN | | MUESTRA | | MUESTRA / POBLACIÓN | |
|----------------------------------|-----------|------------------|-----------|------------------|---------------------|------------|
| | Nº | IMPORTE * | Nº | IMPORTE * | Nº | IMPORTE |
| Procedimiento Abierto | 15 | 2.275.736 | 11 | 2.215.879 | 73% | 97% |
| Servicio | 5 | 1.047.257 | 3 | 995.917 | 60% | 95% |
| Suministro | 10 | 1.228.479 | 8 | 1.219.962 | 80% | 99% |
| Procedimiento Negociado | 76 | 3.728.065 | 30 | 1.371.884 | 39% | 37% |
| Obra | 8 | 1.347.744 | 3 | 319.274 | 38% | 24% |
| Servicio | 30 | 1.013.159 | 18 | 560.736 | 60% | 55% |
| Suministro | 28 | 1.367.162 | 9 | 491.874 | 32% | 36% |
| Gestión de Servicios Públicos | 1 | 0 | 0 | 0 | 0% | - |
| Administrativo especial | 9 | 0 | 0 | 0 | 0% | - |
| TOTAL Adjudicados en 2016 | 91 | 6.003.801 | 41 | 3.587.763 | 45% | 60% |

* Importe IVA no incluido.

MUESTRA DE CONTRATOS NO MENORES ADJUDICADOS EN 2016

| Nº | CLAVE INTERNA | TIPO * | PROC ** | DESCRIPCIÓN DEL CONTRATO | EMPRESA ADJUDICATARIA | euros |
|----|---------------|--------|---------|---|---|----------------------|
| | | | | | | IMPORTE ADJUDICACIÓN |
| 1 | 15/07037 | SE | A | Ser. de monitores deportivos para la realización del programa de actividades deportivas, eventos puntuales y formación en el SA-DUS | Doc 2001 S.I. | 574.561,22 |
| 2 | 15/10368 | OB | N | Ob. de reforma de entrada y vestuarios del Pabellón Polideportivo Ramón y Cajal del SADUS | Cotracom, S.C.A. | 135.400,00 |
| 3 | 15/11405 | SU | A | Sum. de combustible de calefacción | Enerplus, S.L.U | 83.522,88 |
| 4 | 15/17264 | SE | N | Ser. de tte. de personas por carretera | DAMAS, SA | 39.800,00 |
| 5 | 15/17887 | SU | N | Sum. Renovación Troncales del Edificio Pirotecnia | Acuntia, S.A. | 66.919,12 |
| 6 | 15/19727b | SU | A | Sum. de materiales, equipos, utillaje y herramientas para el mtto. de las instalaciones eléctricas | Grupo Electro Stocks, S.L.U. | 41.322,31 |
| 7 | 15/19727c | SU | A | Sum. de materiales, equipos, utillaje y herramientas para el mtto. de las instalaciones eléctricas | iOn smart enrgy 2000 S.L. | 41.322,31 |
| 8 | 15/19727d | SU | A | Sum. de materiales, equipos, utillaje y herramientas para el mtto. de las instalaciones eléctricas | Andaluz de Suministros Eléctricos e Industriales, S.A. ASEISA | 41.322,31 |
| 9 | 16/00183 | SE | N | Ser. de supervisión higiénico-sanitaria de instalaciones de agua de los centros de la US | Mobiliario Técnico, S.L. | 22.686,87 |
| 10 | 16/00203 | SU | N | Sum., montaje, puesta en ser., mtto. y desmontaje de los sistema de monitorización del proyecto SUB-UMBRA | Adevice Solutions, S.L. | 57.193,63 |
| 11 | 16/00342 | SE | N | Ser. de mtto. de las instalaciones de detección - extinción de incendios excepto por agua Lote 1 | Noex Seguridad Contraincendios, S.L. | 57.196,82 |
| 12 | 16/00342 | SE | N | Ser. de mtto. de las instalaciones de detección - extinción de incendios por agua Lote 2 | Perejón y Martorell, S.L. | 16.987,15 |
| 13 | 16/00614 | SE | N | Ser. de mtto. integral de los extintores de incendios portátiles de la US | Universal de Extintores, S.A | 36.444,50 |
| 14 | 16/00615 | SU | N | Sum. de planta enfriadora con bomba de calor Inverter para la Facultad de Física | Daikin AC Spain, S.A. | 51.168,17 |
| 15 | 16/00714 | SE | N | Ser. de mtto. de control distribuido en varios centros | Nagual Facility Services, S.L. | 58.944,22 |
| 16 | 16/00719 | SE | N | Ser. de mtto. del tomógrafo Biograph mCT del CNA | Siemens Healthcare, S.L.U. | 72.030,00 |
| 17 | 16/00764 | SU | N | Sum. de equipos de medida para caracterización de componentes y verificación de emisiones electromagnéticas de convertidores de potencia | Rohde & Schwarz España, S.A. | 20.500,00 |
| 18 | 16/00832 | SU | N | Sum. de gases comprimidos, licuados y disueltos a presión y líquidos criogénicos para el CITIUS, y los SGI Investigación Agrarias y Centro de Experimentación y Producción Animal de Espartinas | AL Air Liquide España, S.A. | 80.000,00 |

| Nº | CLAVE INTERNA | TIPO * | PROC ** | DESCRIPCIÓN DEL CONTRATO | EMPRESA ADJUDICATARIA | IMPORTE ADJUDICACIÓN |
|----|---------------|--------|---------|---|---|----------------------|
| 19 | 16/02223 | SE | N | Ser. de diagnóstico y tratamientos de desinfección, desinsectación y desratización sanitarias en dependencias universitarias | UNI2 SERVICIOS INTEGRALES, S.A | 30.976,24 |
| 20 | 16/02286 | SE | N | Ser. de elab. de planes de autoprotección en varios edificios de la USE para cumplimiento de normativa vigente | Coordinación de Seguridad y Proyectos, S.A | 12.050,58 |
| 21 | 16/02286 | SE | N | Ser. de elab. de planes de autoprotección en varios edificios de la Universidad de Sevilla para cumplimiento de normativa vigente. | Coordinación de Seguridad y Proyectos, S.A | 6.788,62 |
| 22 | 16/02390 | SU | N | Sum. de equipos de climatización en Departamentos de Genética, Bioquímica, Botánica y Salón de Grados de la Facultad de Biología | El Corte Inglés, S.A. | 94.185,00 |
| 23 | 16/02521 | SE | N | Ser. de impartición del Máster Propio Consultor en Materiales Management SAP-ERP (III Edición) | Seidor Consulting, S.L. | 26.208,00 |
| 24 | 16/02523 | SE | N | Ser. de impartición del Máster Propio Consultor en Finanzas Públicas SAP-ERP (V Edición) | Seidor Consulting, S.L. | 23.730,00 |
| 25 | 16/02524 | SU | N | Sum. de licencia de la aplicación informática Sistema SAP ERP ECC 6,0 EHP6 | SAP España Sistemas Aplicaciones y Productos Informáticos, S.A. | 43.740,00 |
| 26 | 16/03657 | OB | N | Ob. de construcción de escalera de emergencia en el Colegio Mayor Hernando Colón | Fersumar y Equipamiento, S.L. | 99.940,00 |
| 27 | 16/03683 | SU | N | Sum. de cámara de alta velocidad | Alava Ingenieros, S.A. | 27.000,00 |
| 28 | 16/03693 | OB | N | Ob. para la mejora del sistema de climatización centralizado por 2 plantas enfriadoras de agua de 64 KW del ala noroeste y para la transformación de 4 climatizadores a expansión directa en otras zonas de la ETS de Ingeniería | Soluciones Energéticas del Sur, S.L.(Solensur) | 83.933,72 |
| 29 | 16/04122 | SE | N | Ser. de mto. y soporte del programa de automatización de la Biblioteca Universitaria SIERRA, INNReach y MAP | INNOVATIVE INTERFACES GLOBAL LTD | 61.772,87 |
| 30 | 16/04228 | SE | N | Serv. de asistencia técnica en labores de apoyo en el mto. y gestión de la infraestructura de redes del SIC | SCC Specialist Computer Centres, S.L. | 49.586,78 |
| 31 | 16/04974 | SE | A | Ser. de expedición del Carné Universitario y Carné A6 Antiguos Alumnos y Amigos de la Universidad | Servinform, S.A. | 247.806,00 |
| 32 | 16/09049 | SU | A | Sum. de equipamiento de estabulación de pequeños animales de laboratorio (rata, ratón, conejo y pez cebra) para el Centro de Experimentación Animal del Campus de Biomedicina | Biosis Biologic Systems, S.L. | 942.195,85 |
| 33 | 16/09319 | SE | A | Ser. de agencia de publicidad y/o de medios publicitarios. Plan de médicos publicitarios | Innn 360, S.L | 173.550,00 |
| 34 | 16/09772 | SE | N | Ser. de creatividad y diseño gráfico publicitario para la Dirección de Comunicación | Innn 360, S.L | 10.100,00 |
| 35 | 16/09963 | SE | N | Ser. de dirección de las Ob. de construcción de Edificio Universitario de Espacios Tecnológicos en parcela 1, de zona U-1 del P.E. de la Cartuja en el parque tecnológico de Cartuja 93. Fase 3 Envolventes subfase 3,3 | Trianera de Arquitectura, S.L.P | 8.000,00 |
| 36 | 16/11504 | SE | N | Ser. estudio básico y apoyo en la ingeniería de detalle de las modificaciones a realizar en la planta piloto de gasificación FLETGAS para implantación de sistema de evacuación de ceniza del reactor y recirculación de ceniza, y estudio tecno econ | Inerco Ingeniería, Tecnología y Consultoría, S.A | 21.583,00 |
| 37 | 16/11511 | SE | N | Ser. de dirección de ejecución de las Ob. de construcción de Edificio Universitario de Espacios Tecnológicos en parcela 1, de zona U-1 del P.E. de la Cartuja en el parque tecnológico de Cartuja 93 Fase 3 Envolventes subfase 3,3 | Isidro Fernández Guixot | 5.850,45 |
| 38 | 16/11816 | SU | N | Sum. de planta enfriadora con bomba de calor inverter para Facultad de Comunicación | Daikin AC Spain, S.A. | 51.168,12 |
| 39 | 16/12538 | SU | A | Sum. de mobiliario para la Biblioteca Rector Antonio Machado Núñez | F.O.B. Mobiliario, S.L. | 31.635,00 |
| 40 | 16/12538 | SU | A | Sum. de mobiliario de Biblioteca Rector Antonio Machado Núñez | Metalundia, S.L. | 28.741,96 |
| 41 | 16/12538 | SU | A | Sum. de mobiliario para la Biblioteca Rector Antonio Machado Núñez | Metalundia, S.L. | 9.898,98 |

* Tipo de contrato: SE: Servicios; SU: Suministros; OB: Obras.

** Procedimiento de adjudicación: A: Abierto; N: Negociado.

ANEXO 4.2

POBLACIÓN Y MUESTRA DE EXPEDIENTES DE CONTRATACIÓN
ADJUDICADOS EN EJERCICIOS ANTERIORES A 2016

| | POBLACIÓN | | MUESTRA | | MUESTRA / POBLACIÓN | |
|----------------------------------|------------|-------------------|-----------|-------------------|---------------------|------------|
| | Nº | IMPORTE * | Nº | IMPORTE * | Nº | IMPORTE |
| Procedimiento Abierto | 90 | 65.768.437 | 9 | 56.355.637 | 10% | 86% |
| Servicio | 35 | 58.162.219 | 4 | 50.183.999 | 11% | 86% |
| Suministro | 55 | 7.606.218 | 5 | 6.171.638 | 9% | 81% |
| Procedimiento Negociado | 66 | 4.636.242 | 5 | 1.314.123 | 8% | 28% |
| Obra | 2 | 1.322.930 | 1 | 1.187.530 | 50% | 90% |
| Servicio | 41 | 2.201.711 | 2 | 59.000 | 5% | 3% |
| Suministro | 23 | 1.111.601 | 2 | 67.593 | 9% | 6% |
| TOTAL Adjudicados en 2016 | 156 | 70.404.679 | 14 | 57.669.760 | 9% | 82% |

* Importe IVA no incluido.

MUESTRA DE CONTRATOS NO MENORES ADJUDICADOS EN EJERCICIOS ANTERIORES
EN EJECUCIÓN DURANTE 2016

| Nº | CLAVE INTERNA | TIPO * | PROC ** | DESCRIPCIÓN DEL CONTRATO | EMPRESA ADJUDICATARIA | euros |
|----|---------------|--------|---------|---|--|----------------------|
| | | | | | | IMPORTE ADJUDICACIÓN |
| 1 | 11/18295r | SU | A | Suministro de libros, tanto en soporte papel como electrónico, y material audiovisual | Iberbook Sánchez Cuesta, S.A. | Precio unitario |
| 2 | 13/00960L3 | SE | A | Servicios de conservación y mantenimiento integral de jardines y zonas verdes | Aljarafe Medio Ambiente, S.L. | 122.447 |
| 3 | 13/27093L2 | SE | A | Servicios de telecomunicaciones. Lote 2: telefonía fija | UTE Telefónica de España SAU-Telefónica Móviles de España, SAU | 2.490.000 |
| 4 | 14/17989 | SU | A | Suministro de publicaciones periódicas extranjeras para la Biblioteca Universitaria | LM T Tietopalvelut Oy | 1.865.760 |
| 5 | 14/18341 | SE | N | Servicio de Asesoramiento en Comunicación Interna y Externa, marketing y publicidad, Creatividad, diseño gráfico y producción para el desarrollo de la actividad de publicidad, marketing y comunicación; asesoramiento, seguimiento, supervisión y control | Euromedia Comunicación, S.L. | 19.200 |
| 6 | 14/21415 | obra | N | Obras de Construcción de Edificio Universitario de Espacios Tecnológicos en el parque tecnológico de Cartuja 93 | FCC Construcción, S.A. | 1.187.530 |
| 7 | 14/20915F | SU | A | Suministro de material odontológico para prácticas de la Facultad de Odontología | Izasa Hospital, SLU | 24.307 |
| 8 | 14/12529L1 | SE | A | Servicios de seguridad y vigilancia | Securitas Seguridad España, S.A. | 12.158.400 |
| 9 | 14/12682 | SE | A | Servicios integrales de limpieza en centros y dependencias de la Universidad | Ferroserv Servicios Auxiliares, S.A. | 35.413.152 |
| 10 | 14/21091b | SU | A | Suministro de materiales de ferretería y suministros industriales | Sumi-Ferre S.L. | 49.587 |
| 11 | 15/09582L3 | SU | N | Suministro de material diverso de laboratorio | Steriltech, S.L. | 28.000 |
| 12 | 15/18463 | SU | N | Suministro de mobiliario de laboratorio para el Centro Nacional de Aceleradores | Flores Valles S.A. | 39.593 |
| 13 | 15/10549 | SU | A | Suministro de Energía Eléctrica para los distintos centros de la Universidad de Sevilla | Endesa Energía SAU | 4.231.984 |
| 14 | 15/17264 | SE | N | Servicio de transporte de personas por carretera | DAMAS, SA | 39.800 |

* Tipo de contrato: SE: Servicios; SU: Suministros; OB: Obras.

** Procedimiento de adjudicación: A: Abierto; N: Negociado.

ANEXO 4.3

REITERACIÓN DE TERCEROS QUE CONCENTRAN CONTRATOS MENORES
POR IMPORTE SUPERIOR A 18.000 EUROS

| Contratista | euros | | Contratista | euros | |
|--|--------------|-------------|---|--------------|-------------|
| | Nº contratos | Importe (€) | | Nº contratos | Importe (€) |
| ALMACENES PAEZ, S.L. | 2136 | 486.169 | DICSA, S.L. | 184 | 76.598 |
| PEDREGOSA,S.L. | 1205 | 317.347 | KONICA MINOLTA BUSINESS SOLUTIONS SPAIN, S.A. | 740 | 76.476 |
| C. VIRAL, S.L. | 653 | 316.493 | PROQUEST, LLC | 53 | 75.490 |
| SOLENSUR | 72 | 314.782 | SPECIALIST COMPUTER CENTRES, S.L. | 60 | 73.306 |
| ELEMONSUR S.L. | 67 | 286.563 | DAIKIN AC SPAIN, S.A. | 16 | 72.043 |
| EL CORTE INGLES, S.A. | 523 | 283.513 | GONZALEZ ALCRIGON, S.L. | 45 | 71.355 |
| DALI TRABAJOS VERTICALES S.L. | 92 | 223.621 | LEON GONZALEZ MANUEL | 208 | 70.582 |
| PROYECTOS, DISEÑO Y ANALISIS, S.L. | 286 | 205.426 | COARCA, S.A. | 213 | 70.476 |
| REINA LARA, ANTONIO | 87 | 204.251 | MOLERO RODRIGUEZ, ANTONIO | 173 | 69.981 |
| REHABILITACIONES ITALICA, S.L. | 66 | 200.986 | CLEAN&SAVE ENERGY | 23 | 68.950 |
| SIGMA-ALDRICH QUIMICA, S.L. | 988 | 185.467 | E.T. SEGURIDAD S.L. | 43 | 67.411 |
| FIDETIA | 46 | 167.761 | FERNANDEZ MENA, RAFAEL | 121 | 66.916 |
| RICOH ESPAÑA, S.L.U | 1000 | 158.645 | NEAR TECHNOLOGIES, S.L.U. | 13 | 65.799 |
| IRENMEX DESARROLLOS INDUSTRIALES S.L. | 40 | 156.004 | NIETO GUERRERO, SANTIAGO | 52 | 65.498 |
| MONTAJES ELECTRICOS.LOPEZ DIAZ | 9 | 154.179 | EBSCO SUBSCRIPTION SERVICES ESPAÑA S.L. | 17 | 63.919 |
| EUROFRED, S.A. | 65 | 152.318 | CATALAN MUÑOZ, JUAN ANTONIO | 35 | 60.704 |
| IRIS-COPY, S.L. | 1561 | 151.940 | VIAJES EL CORTE INGLES, S.A. | 234 | 60.223 |
| BIOMOL,S.L. | 497 | 150.617 | ALUMINIOS Y CRISTALES GONZALEZ ROMERO, S.L. | 39 | 60.030 |
| DAVID RUEDA TEJADA, S.L. | 96 | 138.759 | ABAXIAL INFORMATICA, S.L. | 88 | 60.003 |
| FONOTEX,S.A. | 237 | 133.557 | NEOX SEGURIDAD CONTRA INCENDIOS, S.L. | 24 | 58.598 |
| MAGENTA PAPER, S.L.U. | 665 | 131.820 | ASISTENCIA DISTRIBUCION Y VENTA INFORMATICA S.L. | 155 | 58.583 |
| FERNANDEZ SANCHEZ, PEDRO MANUEL | 34 | 128.611 | CANCHADO PEROGIL, JOSE A | 44 | 57.460 |
| SERVIPAQ S.V.Q., S.L. | 317 | 123.689 | IMESAPI. S.A. | 5 | 56.413 |
| LEAL SANTOS, MANUEL | 422 | 118.897 | LABOTAQ, S.C. | 137 | 55.099 |
| MICRODUR S.L. | 248 | 118.444 | AQUATAIDE, S.L. | 78 | 54.915 |
| AMIDATA, S.A.U. | 502 | 117.653 | ACCESANI, S.C. | 46 | 54.377 |
| SECURITAS SEGURIDAD ESPAÑA S.A. | 98 | 110.754 | JOHNSON CONTROLS ESPAÑA, S.L. | 37 | 54.251 |
| ARDECO. PROYECTOS Y OBRAS, S.L. | 40 | 110.669 | PINELO TALLERES GRAFICOS, S.L. | 48 | 53.082 |
| ANORSUR,S.L. | 225 | 108.400 | NIETO RAMIREZ, CARLOS E | 118 | 52.707 |
| TEKNOSERVICE S.L. | 67 | 106.736 | MERCK CHEMICALS AND LIFE SCIENCE S.A.U. | 56 | 51.668 |
| IRENZO, S.L. | 92 | 102.381 | GUFESA SOCIEDAD CIVIL | 7 | 51.142 |
| ENTIDAD DE CONSERVACION DEL PARQUE CIENTIFICO Y TECNOLOGICO ISLA DE LA CARTUJA | 24 | 100.829 | ORQUESTA DE SEVILLA, S.A. | 4 | 50.473 |
| DICOSUR DIGITAL COMUNICACIONES DEL SUR, S.L.(IND. GRAF. SAND) | 227 | 98.732 | WURTH ESPAÑA, S.A. | 220 | 50.408 |
| TECNOVA, S.L.L. | 183 | 98.280 | PEREZ GARCIA, ADELINA | 20 | 50.247 |
| CONSTRUCCIONES GARFU,S.L. | 16 | 97.007 | ANDALUZA DE INSTRUMENTACION, S.L. | 34 | 49.884 |
| HERMANOS BLANCO BARRENA,S.A. | 261 | 95.729 | DEINSA CONTROL E INSTALACIONES, S.L. | 27 | 49.748 |
| FISEVI | 149 | 91.068 | F.O.B. MOBILIARIO, S.L. | 27 | 49.604 |
| VWR INTERNATIONAL EUROLAB, S.L. | 471 | 89.009 | FERROSER SERVICIOS AUXILIARES, S.A. | 64 | 49.570 |
| FISHER BIOBLOCK SCIENTIFIC | 401 | 88.654 | CULTEK, S.L. | 103 | 48.562 |
| MUEVO.PROYECTOS Y SISTEMAS DE COMUNICACION S.L. | 181 | 86.222 | SERKONTEN. SERVICIO DE CONTENEDORES HIGIENICOS SANITARIOS S.A.U | 154 | 46.285 |
| ALJAMIR SOFTWARE, S.L. | 42 | 83.826 | PAPELERIA SERVI-COPY, S.L. | 455 | 46.059 |
| SUMINISTROS J. LAMETT, S.L. | 80 | 81.314 | IMPRENTA KADMOS, S.C.L. | 13 | 45.742 |
| CANON ESPAÑA, S.A. | 662 | 81.153 | MOLINA ANDRA, JOSE MANUEL | 115 | 45.486 |
| GOLDEN MAC, S.L. | 127 | 79.741 | | | |
| AL AIR LIQUIDE ESPAÑA, S.A. | 160 | 79.016 | | | |
| ALFATEC SERVER, S.L. | 131 | 77.000 | | | |

| Contratista | Nº contratos | Importe (€) |
|--|--------------|-------------|
| VITEL, S.A. | 38 | 45.482 |
| MARTORELL. SISTEMAS CONTRA INCENDIOS | 15 | 44.948 |
| JIMENEZ DIAZ, JUAN RODRIGO | 104 | 44.477 |
| BULL (ESPAÑA), S.A. | 3 | 44.216 |
| IBAÑEZ ORTIZ, PATRICIO JAVIER | 21 | 43.767 |
| OLIMPIA SERVICIOS INTEGRALES, S.L. | 84 | 43.766 |
| FUNDACION PROGRESO Y SALUD | 130 | 42.104 |
| COMERCIAL IE DEL SUR S.L. | 18 | 42.086 |
| ELSEVIER B.V. | 7 | 41.998 |
| APRISA MENSAJEROS,S.L. | 559 | 41.692 |
| CIBERNOS CONSULTING, S.A. | 8 | 41.145 |
| EMERSON NETWORK POWER, S.A. | 2 | 40.411 |
| TANDEM MC SERVICIOS DE IMPRESION, S.L. | 176 | 40.168 |
| VISTALEGRE SUMINISTRO INTEGRAL A OFICINAS | 98 | 39.489 |
| GRUPO TAPER S.A. | 35 | 38.860 |
| BURRIDGE , LESLEY JOAN | 51 | 38.720 |
| SOLUTIA INNOVACION Y TECNOLOGIA | 13 | 38.313 |
| BIOMEDAL | 23 | 38.256 |
| NERVION VIAJES, S.L. | 96 | 38.005 |
| LABORATORIOS GALPA, S.L. | 30 | 37.858 |
| EUROCONTROL, S.A. | 12 | 37.080 |
| ANSYS IBERIA, S.L. | 5 | 36.956 |
| VIAJES FORUM, S. A. | 63 | 36.917 |
| I.B.M., S.A.E. | 9 | 36.705 |
| COSELA, S.L. | 163 | 36.675 |
| BOKS CONSTRUCCION Y REHABILITACION, S.L. | 3 | 36.674 |
| LYRECO ESPAÑA, S.A. | 195 | 35.704 |
| ELEARNING SOLUTIONS | 15 | 35.207 |
| CEQUIM, S.L. | 66 | 34.281 |
| WOLFRAM RESEARCH EUROPE LTD. | 3 | 34.182 |
| AYESA ADVANCED TECHNOLOGIES, S.A. | 5 | 33.943 |
| BILBOMICRO INFORMATICA | 27 | 33.745 |
| EUROMEDIA COMUNICACION, S.L. | 27 | 33.737 |
| REHABILITACION Y RESTAURACION PE-TREA, S.L. | 8 | 33.248 |
| INGENIEROS, ASESORES, CONSULTORES Y PROYECTOS 21, S.L. (INASCOP21) | 68 | 33.211 |
| REPROGRAFIA 2 DOM, S.L. | 250 | 33.011 |
| FERNANDEZ GOMEZ, PEDRO ANTONIO | 22 | 32.504 |
| INTEMO,S.C. | 34 | 32.370 |
| BUENAVENTURA PRODUCCIONES, S.L. | 16 | 32.055 |
| GRUPO ELECTRO STOCKS, S.L. | 26 | 31.523 |
| EULABOR SUMINISTRO MATERIAL DE LABORATORIO, S.L.L. | 92 | 31.301 |
| PROTECCION AMBIENTAL DEL SUR, S.L. | 18 | 31.126 |
| SUMINISTROS DE FERRETERIA R.CALZADA S.C. | 100 | 31.108 |
| LLOPIS SERVICIOS AMBIENTALES, S.L. | 133 | 30.669 |
| RED DE IMPRESION 2013 S.L. | 128 | 30.624 |
| FEDERICO JOLY Y CIA, S.L. | 4 | 30.307 |
| AENOR | 17 | 30.134 |
| JIT INCLIMA-GRUPO ABRIA, S.L. | 4 | 30.105 |
| CASA MARQUEZ, S.A. | 93 | 29.936 |
| MYC DIAGNOSTICA, S.A. | 124 | 29.820 |

| Contratista | Nº contratos | Importe (€) |
|--|--------------|-------------|
| HUERTAS CABALLERO, MANUEL | 14 | 29.676 |
| GARCIA MOLINA, MIGUEL | 31 | 29.666 |
| PONS PATENTES Y MARCAS | 27 | 29.540 |
| TELEFONICA ESPAÑA,S.A.U. | 76 | 29.514 |
| A.P.S. EL TORERO, S.L. | 80 | 29.247 |
| ENCAMINA | 5 | 29.229 |
| ORQUESTA BARROCA DE SEVILLA, S.L. | 2 | 28.798 |
| DESARROLLOS Y UTILIZACIONES INDUSTRIALES, S.A | 6 | 28.659 |
| FONMAY, S.L. | 4 | 28.562 |
| RUESCAMPUS SEVILLA S.L. | 94 | 28.432 |
| SERVICIOS Y PRODUCTOS INFORMATICOS, S.A. | 7 | 28.417 |
| EDITORIAL ARANZADI, S.A. | 12 | 28.368 |
| ABSCIEX ANALYTICAL INSTRUMENTATION DH S.L. | 6 | 28.235 |
| RUBIO DIAZ HERMANOS, S.L. | 166 | 28.146 |
| MARKETING PUBLICIDAD, S.L. , A.R.T.E. | 16 | 27.937 |
| OBYTEL, OBRAS Y SERVICIOS S.L. | 11 | 27.798 |
| DIARIO ABC SEVILLA, S.L. | 23 | 27.659 |
| R.C.A. PUBLICIDAD, S.L. | 46 | 27.200 |
| FARNELL COMPONENTS, S.L. | 95 | 26.924 |
| VIAJES FUENTES, S.L. | 77 | 26.237 |
| ROMERO MUEBLES DE LABORATORIO | 8 | 25.922 |
| SERVICIOS DE ASISTENCIA MEDICA URGENTE,S.A. , SAMU | 5 | 25.907 |
| COPYUR, S.L. | 65 | 25.787 |
| GREENDATA, S.L. | 5 | 25.606 |
| SANTANA, MATERIAL FOTOGRAFICO, S.L. | 74 | 25.491 |
| VIAS CAMACHO, ANA MARIA | 11 | 25.490 |
| RODACARS, S.A. | 10 | 25.329 |
| INSTALACIONES Y MANTENIMIENTO DE GESTIONES ENERGETICAS, S.L. | 32 | 25.126 |
| CASADO HURTADO, JOSE ANTONIO | 7 | 25.085 |
| PROVIDEO, S.L. | 37 | 25.076 |
| CREATIVIDAD Y GESTIÓN EXCELENTE S.L. | 2 | 25.060 |
| CRISTALERIA LOS CORRALES,S.L.L. | 71 | 24.868 |
| LABORATORIO ORMA, S.L. | 21 | 24.811 |
| MONFERCONSTR 2015, S.L. | 12 | 24.745 |
| SUMI-FERRE, S.L. | 83 | 24.728 |
| AUTOCARES LACT, S.L. | 46 | 24.724 |
| CONSEJO SUPERIOR DE INVESTIGACIONES CIENTIFICAS, CSIC | 86 | 24.705 |
| ALAVA INGENIEROS,S.A. | 9 | 24.533 |
| EQUIPOS CONTROL ENERGETICOS,S.C. | 31 | 24.276 |
| PARDO GONZALEZ, JOSE A. | 6 | 24.260 |
| INTEGRACION EDITORIAL, S. L. | 9 | 24.249 |
| MORALES BENITEZ, MARIA DEL MONTE | 21 | 24.078 |
| NUÑEZ AMAYA, JUAN ANTONIO | 20 | 23.897 |
| CIBERTEC, S.A. | 21 | 23.804 |
| APP NAZARENA, S.L. | 67 | 23.555 |
| EULOGIO RUEDA DISTRIBUCIÓN, S.L. | 131 | 23.498 |
| ARROYO AYALA, FERNANDO | 42 | 23.461 |
| INTURJOVEN | 10 | 23.419 |
| ALOMPE AUTOCARES ALONSO PEREZ, S.L. | 52 | 23.244 |

| Contratista | Nº contratos | Importe (€) |
|--|--------------|-------------|
| NEXO S.COOP.AND. | 4 | 23.082 |
| INGENIERIA E INTEGRACION AVANZADAS, S. A. | 2 | 22.716 |
| FRESCO PODOLOGIA, S.L. | 32 | 22.650 |
| ENVIGO RAMS SPAIN S.L | 12 | 22.465 |
| CENTRE INTERNATIONAL D'ETUDES PEDAGOGIQUES | 3 | 22.416 |
| VIDRA FOC, S.A. | 33 | 22.310 |
| QUIDIELLO S.L | 15 | 22.293 |
| SEOFIMA, S.L. | 40 | 22.094 |
| BIOGEN CIENTIFICA, S.L. | 17 | 21.907 |
| MORENO ARIZA, ANTONIO | 77 | 21.896 |
| ORPI, S.L. | 7 | 21.890 |
| RESIDENCIA UNIVERSITARIA SANTA ANA | 17 | 21.776 |
| UNIVERSIDAD DE CORDOBA | 18 | 21.727 |
| LIBROS JURIDICOS HISPALIX | 72 | 21.684 |
| STAB VIDA INV. SERV. EM CIENCIAS BIOLOGICAS | 135 | 21.680 |
| RESOLUX REHABILITACION, S.L. | 1 | 21.621 |
| DISTRIBUCIONES DEPORTIVAS BALLSUR, S.L. | 9 | 21.250 |
| JIMENEZ, MUEBLES DE OFICINA, S.L. | 3 | 21.227 |
| PRICEWATERHOUSECOOPERS JURIDICO Y FISCAL, S.L. | 12 | 21.028 |
| INGENOVA TECNOLOGIA | 4 | 20.908 |
| ANDALUCIA DIGITAL 2013, SL | 21 | 20.850 |
| FADENTE, S.A. | 15 | 20.823 |
| AREA DIGITAL 2.0, S.L. | 77 | 20.810 |
| GIRALDA CARS DEALERS S.L.U. | 1 | 20.783 |
| PAGINAS DEL SUR, S.L. | 2 | 20.725 |
| IMPRESIONES ONLINE VDR, S.L. | 8 | 20.705 |
| REINASUR SIGLO XXI S.L. | 12 | 20.524 |
| NATIONAL ELECTROSTATICS CORP. NEC | 3 | 20.460 |
| HEWLETT-PACKARD SERVICIOS ESPAÑA, S.L.U. | 6 | 20.366 |
| PENTINFOR TIENDAS, S.L. | 27 | 20.309 |
| CONCESIONARIO SERVICIOS Y MANTENIMIENTO, S.L. | 21 | 20.133 |

| Contratista | Nº contratos | Importe (€) |
|--|---------------|-------------------|
| CHARLES RIVER LABORATORIES FRANCE | 30 | 20.068 |
| SEVILLANA DE ELECTROCOMUNICACIONES, S.L. | 23 | 20.051 |
| MARTINEZ GARCIA, JOSE ENRIQUE | 10 | 19.830 |
| TELEMATIC & BIOMEDICAL SERVICES SL | 13 | 19.640 |
| OFIEXPRESS 2015, S.L. | 86 | 19.570 |
| E@SY 2000, S.L. | 2 | 19.367 |
| BUFETE GARCIA-MORILLO Y MALAGON, S.L. | 17 | 19.346 |
| CUERDA DE CASTRO, S.L. | 9 | 19.231 |
| EMSEVIPRO, S.L. | 9 | 19.179 |
| DARA INFORMATICA S.L.U. | 11 | 19.157 |
| SERRANO MARTIN DE EUGENIO, LUIS | 13 | 18.994 |
| PORTILLO PEREZ, DAVID | 5 | 18.971 |
| ANTONIO MATACHANA,S.A. | 17 | 18.960 |
| TERA TORR TECHONOLIES. S.L. | 7 | 18.940 |
| IRSA-INSTALADORES REUNIDOS, S.A. | 1 | 18.900 |
| SERVICIOS INTEGRALES OVER-KRAF, S.L. | 3 | 18.895 |
| ABELLO LINDE, S.A. | 153 | 18.836 |
| NEGAVATIO CONSULTORES S.C. | 18 | 18.745 |
| INFORPROG, S.L. INFORMATICA EMPRESARIAL | 102 | 18.731 |
| SANCHEZ ORTEGA, ANDRES | 7 | 18.690 |
| LIFE TECHNOLOGIES S.A. | 88 | 18.643 |
| TECNIPODAS, S.L. | 20 | 18.452 |
| ENCUENTRO URBANO, S.L.U. | 5 | 18.445 |
| ALENER SOLAR, S.L. | 2 | 18.388 |
| COPIAROBEL, S.L. | 123 | 18.363 |
| FIBRATEL, S.L. | 2 | 18.290 |
| GARTNER ESPAÑA,S.L. | 1 | 18.169 |
| DM CEO, S.A. | 9 | 18.132 |
| SERVALABARI PROMOCIONAL S.L | 9 | 18.104 |
| PORTILLO PEREZ, MARCO ANTONIO | 3 | 18.071 |
| Total | 26.436 | 13.866.021 |

ANEXO 5

POBLACIÓN Y MUESTRA DE EXPEDIENTES DE PERSONAL

| | ALTAS | MUESTRA | % MUESTRA / POBLACIÓN |
|---|-------------|-----------|-----------------------|
| PDI + PAS | 2378 | 82 | 3% |
| PDI | 1774 | 63 | 4% |
| PDI Funcionario | 115 | 0 | 0% |
| Catedráticos Universitarios | 71 | 0 | 0% |
| Profesor Titular de Universidad | 44 | 0 | 0% |
| PDI Laboral | 1651 | 63 | 4% |
| Profesor Ayudante Doctor | 104 | 5 | 5% |
| Profesor Contratado Doctor | 78 | 0 | 0% |
| Profesor Asociado | 58 | 0 | 0% |
| Profesor Asociado Centros Sanitarios | 290 | 13 | 4% |
| Profesor Sustituto Interino | 270 | 12 | 4% |
| Contrato predoctoral | 244 | 11 | 5% |
| Contrato de acceso | 23 | 0 | 0% |
| Investigador en formación de contrato | 24 | 0 | 0% |
| Investigador doctor | 76 | 0 | 0% |
| Investigador Art. 15.1a ET, distinto de los anteriores | 151 | 7 | 5% |
| Otro personal laboral no sujeto a convenio colectivo (contratados con cargo a proyectos de investigación) | 333 | 15 | 5% |
| PDI Emérito | 8 | 0 | 0% |
| PAS | 604 | 19 | 3% |
| PAS Funcionario según subgrupo | 237 | 10 | 4% |
| A2 | 8 | 0 | 0% |
| C1 | 2 | 0 | 0% |
| C2 | 227 | 10 | 4% |
| PAS Laboral según titulación | 367 | 9 | 2% |
| Grado y equiv | 20 | 0 | 0% |
| Diplomado y equiv. | 16 | 0 | 0% |
| Bachiller y equiv. | 78 | 0 | 0% |
| Secundaria y equiv. | 253 | 9 | 4% |

MUESTRA E INCIDENCIAS EXPEDIENTES DE PERSONAL

| DNI | PDI PAS | Re-lación * | Categoría / Subgrupo | Incid. |
|----------|---------|-------------|------------------------------|---------|
| ****491A | PDI | L | Prof. Ayudante Doctor | 2,3 |
| ****787Y | PDI | L | Prof. Ayudante Doctor | 2,3 |
| ****683F | PDI | L | Prof. Ayudante Doctor | 2 |
| ****975E | PDI | L | Prof. Ayudante Doctor | 2,3 |
| ****211Y | PDI | L | Prof. Ayudante Doctor | 2,3 |
| ****811K | PDI | L | Prof. As. Centros Sanitarios | 1,2 |
| ****911N | PDI | L | Prof. As. Centros Sanitarios | 1,2 |
| ****242X | PDI | L | Prof. As. Centros Sanitarios | 1,2 |
| ****740P | PDI | L | Prof. As. Centros Sanitarios | 1,2 |
| ****499L | PDI | L | Prof. As. Centros Sanitarios | 1,2 |
| ****694J | PDI | L | Prof. As. Centros Sanitarios | 1,2 |
| ****166Z | PDI | L | Prof. As. Centros Sanitarios | 1,2 |
| ****284Q | PDI | L | Prof. As. Centros Sanitarios | 1,2 |
| ****701Z | PDI | L | Prof. As. Centros Sanitarios | 1,2 |
| ****311F | PDI | L | Prof. As. Centros Sanitarios | 1,2 |
| ****428P | PDI | L | Prof. As. Centros Sanitarios | 1,2 |
| ****800N | PDI | L | Prof. As. Centros Sanitarios | 1,2 |
| ****657V | PDI | L | Prof. As. Centros Sanitarios | 1,2 |
| ****138Q | PDI | L | Prof. sustituto interino | 2,4,5,6 |
| ****648K | PDI | L | Prof. sustituto interino | 2,4,5,6 |
| ****153H | PDI | L | Prof. sustituto interino | 2,4,5,6 |
| ****888M | PDI | L | Prof. sustituto interino | 2,4,5 |
| ****037C | PDI | L | Prof. sustituto interino | 2,4,5 |
| ****764K | PDI | L | Prof. sustituto interino | 2,4,5,6 |
| ****805W | PDI | L | Prof. sustituto interino | 2,4,5,6 |
| ****828H | PDI | L | Prof. sustituto interino | 2,4,5,6 |
| ****656H | PDI | L | Prof. sustituto interino | 2,4,5 |
| ****980M | PDI | L | Prof. sustituto interino | 2,4,5,6 |
| ****263P | PDI | L | Prof. sustituto interino | 2,4,5,6 |
| ****627X | PDI | L | Prof. sustituto interino | 2,4,5,6 |
| ****215E | PDI | L | Contrato predoctoral | |
| ****892C | PDI | L | Contrato predoctoral | |
| ****325G | PDI | L | Contrato predoctoral | |
| ****339a | PDI | L | Contrato predoctoral | |
| ****713G | PDI | L | Contrato predoctoral | |
| ****823Q | PDI | L | Contrato predoctoral | |
| ****986S | PDI | L | Contrato predoctoral | |
| ****447N | PDI | L | Contrato predoctoral | |
| ****319P | PDI | L | Contrato predoctoral | |
| ****859R | PDI | L | Contrato predoctoral | |

| DNI | PDI PAS | Re-lación * | Categoría / Subgrupo | Incid. | DNI | PDI PAS | Re-lación * | Categoría / Subgrupo | Incid. |
|----------|---------|-------------|-----------------------------|---------|----------|---------|-------------|-----------------------------|--------|
| ****756H | PDI | L | Contrato predoctoral | | ****563Q | PDI | L | Otro no sujeto a Conv. Cvo. | 2,4,5 |
| ****550M | PDI | L | Investigador Art. 15.1a ET | 2,4,7,8 | ****600T | PDI | L | Otro no sujeto a Conv. Cvo. | 2,4,5 |
| ****731P | PDI | L | Investigador Art. 15.1a ET | 2,4 | ****746C | PAS | F | C2 | |
| ****166B | PDI | L | Investigador Art. 15.1a ET | 2,4 | ****848L | PAS | F | C2 | |
| ****053Z | PDI | L | Investigador Art. 15.1a ET | 2,4 | ****133Q | PAS | F | C2 | |
| ****627T | PDI | L | Investigador Art. 15.1a ET | 2,4,7,8 | ****148Z | PAS | F | C2 | |
| ****002E | PDI | L | Investigador Art. 15.1a ET | 2,4,7,8 | ****825Y | PAS | F | C2 | |
| ****518C | PDI | L | Investigador Art. 15.1a ET | 2,4 | ****233D | PAS | F | C2 | |
| ****739N | PDI | L | Otro no sujeto a Conv. Cvo. | 1,2 | ****509B | PAS | F | C2 | |
| ****929L | PDI | L | Otro no sujeto a Conv. Cvo. | 2,4,5 | ****217R | PAS | F | C2 | |
| ****466M | PDI | L | Otro no sujeto a Conv. Cvo. | 2,4,5 | ****384C | PAS | F | C2 | |
| ****285K | PDI | L | Otro no sujeto a Conv. Cvo. | 1,2 | ****646D | PAS | F | C2 | |
| ****434G | PDI | L | Otro no sujeto a Conv. Cvo. | 2,4,5 | ****550Q | PAS | L | Secundaria y equiv. | |
| ****506C | PDI | L | Otro no sujeto a Conv. Cvo. | 2,4,5 | ****305X | PAS | L | Secundaria y equiv. | |
| ****116R | PDI | L | Otro no sujeto a Conv. Cvo. | 2,4,5 | ****012N | PAS | L | Secundaria y equiv. | |
| ****662M | PDI | L | Otro no sujeto a Conv. Cvo. | 2,4,5 | ****286V | PAS | L | Secundaria y equiv. | |
| ****891N | PDI | L | Otro no sujeto a Conv. Cvo. | 2,4,5 | ****640A | PAS | L | Secundaria y equiv. | |
| ****556Y | PDI | L | Otro no sujeto a Conv. Cvo. | 2,4,5 | ****688S | PAS | L | Secundaria y equiv. | |
| ****929L | PDI | L | Otro no sujeto a Conv. Cvo. | 2,4,5 | ****315Z | PAS | L | Secundaria y equiv. | |
| ****488Y | PDI | L | Otro no sujeto a Conv. Cvo. | 2,4,5 | ****608G | PAS | L | Secundaria y equiv. | |
| ****377T | PDI | L | Otro no sujeto a Conv. Cvo. | 2,4,5 | ****823F | PAS | L | Secundaria y equiv. | |

* Relación: F: Funcionario L: Laboral

INCIDENCIAS

1. No se ha facilitado el expediente de alta.
2. No consta comunicación de la convocatoria al Consejo de Universidades.
3. El contrato no especifica el desempeño de tareas en el ámbito de investigación.
4. Las convocatorias no se han publicado en boletín o diario oficial.
5. La normativa reguladora del baremo y procedimiento de contratación no se ha publicado en boletín o diario oficial.
6. No quedan acreditadas las causas por las que no se selecciona al candidato con mejor puntuación según lista baremada.
7. Inadecuada imputación de los gastos a capítulo 6 del presupuesto.
8. Ausencia de norma que atribuya la competencia al órgano convocante.

ANEXO 6

POBLACIÓN Y MUESTRA DE EXPEDIENTES DE SUBVENCIONES

| Estrato | Población | | | Muestra | | | % muestra / población | | |
|----------------------------|------------|---------------|------------------|-----------|---------------|------------------|-----------------------|------------|------------|
| | Nº Líneas | Nº Terceros | Importe | Nº Líneas | Nº Terceros | Importe | % Líneas | % Terceros | % Importe |
| 1. Más de 100 terceros | 19 | 13.969 | 5.940.835 | 17 | 13.363 | 5.845.502 | 89% | 96% | 98% |
| 2. Entre 20 y 100 terceros | 21 | 947 | 758.730 | 20 | 908 | 738.450 | 95% | 96% | 97% |
| 3. Menos de 20 terceros | 118 | 467 | 2.012.124 | 17 | 216 | 413.090 | 14% | 46% | 21% |
| TOTAL | 158 | 15.383 | 8.711.689 | 54 | 14.487 | 6.997.043 | 34% | 94% | 80% |

DETALLE DE LA MUESTRA DE SUBVENCIONES E INCIDENCIAS

| Nº | Descripción y finalidad | Concesión | Importe (O.R.) | Nº terceros | Estrato | Incidencias |
|----|--|------------|----------------|-------------|---------|-------------|
| 1 | | 23/07/2016 | 44.980,00 | 42 | 2 | 2 4 7 |
| 2 | Ayuda social extraordinaria 2015-16 a estudiantes por disminución drástica de ingresos sobrevenida | 05/10/2016 | 34.030,00 | 34 | 2 | 2 4 7 |
| 3 | sin beca del MECD por motivos académicos | 22/11/2016 | 26.190,00 | 26 | 2 | 2 4 7 |
| 4 | | 08/07/2016 | 27.450,00 | 25 | 2 | 2 4 7 |
| 5 | Becas de formación en el SACU 2014-15/2015-16 | 11/06/2015 | 36.484,99 | 14 | 3 | 7 |
| 6 | Becas de formación en el SACU 2015-16/2016-17 | 21/06/2016 | 15.055,08 | 12 | 3 | 7 |
| 7 | Becas de formación en el Vicerrectorado de Estudiantes 2016-17 | 21/09/2016 | 12.467,16 | 12 | 3 | 7 |
| 8 | Becas de formación en el Vicerrectorado de Estudiantes 2015-16 | 21/09/2015 | 21.255,58 | 8 | 3 | 7 |
| 9 | Becas de formación en los Centros Infantiles de la USE 2016-17 | 21/07/2016 | 13.562,76 | 14 | 3 | 7 |
| 10 | Ayudas de bonos de comedor a estudiantes en precaria situación económica 2015-16 | Varias | 11.640,94 | 164 | 1 | 4 7 |
| 11 | | Varias | 8.800,00 | 17 | 3 | 4 7 |
| 12 | Ayudas a estudiantes que por motivos académicos no han obtenido otra beca o ayuda al estudio, | 08/07/2016 | 288.992,00 | 485 | 1 | 4 7 |
| 13 | o que sólo han obtenido ayuda de matrícula en convocatoria de becas de carácter general del | 28/12/2016 | 38.321,00 | 64 | 2 | 4 7 |
| 14 | MECD curso 2015-16 | 28/12/2016 | 35.479,00 | 60 | 2 | 4 7 |
| 15 | | 30/11/2016 | 16.400,00 | 38 | 2 | 4 7 |
| 16 | | 08/07/2016 | 750.008,00 | 1.240 | 1 | 4 7 |
| 17 | Becas de formación en el Programa de Respiro Familiar del SACU 2015-16 | 11/11/2015 | 13.196,93 | 8 | 3 | 7 |
| 18 | Ayudas para adquisición y acreditación de las competencias lingüísticas exigidas para la obtención de titulaciones de grado 2015-16 | 02/12/2016 | 193.684,20 | 866 | 1 | 4 5 7 |
| 19 | | 29/12/2016 | 96.433,03 | 381 | 1 | 4 5 7 |
| 20 | Becas para favorecer el acceso de las personas mayores al plan de estudios del Aula de la Experiencia | 21/03/2016 | 12.800,00 | 80 | 2 | 2 3 4 7 |
| 21 | Becas para favorecer el acceso de las personas mayores al Programa Provincial del Aula de la Experiencia | 25/04/2016 | 5.512,00 | 80 | 2 | 2 3 4 7 |
| 22 | Ayudas a las aulas de cultura de la USE, destinadas a actividades culturales 2016. | 18/02/2016 | 2.737,91 | 41 | 2 | 3 7 |
| 23 | Becas para estudiantes y titulados de formación de personal bibliotecario | 09/12/2016 | 94.838,70 | 15 | 3 | 5 6 7 |
| 24 | Ayudas de Compromiso Social a entidades sin ánimo de lucro para la mejora de las condiciones de vida de los colectivos más vulnerables | 02/06/2016 | 9.000,00 | 28 | 2 | 2 7 |
| 25 | | 03/03/2015 | 4.344,00 | 20 | 2 | 2 7 |
| 26 | Ayudas para actividades y proyectos de cooperación al desarrollo curso 2015-16 | 18/11/2016 | 119.989,94 | 17 | 3 | 5 6 7 |
| 27 | Ayudas para el voluntariado internacional en proyectos de cooperación al desarrollo 2015/2016 | 18/11/2016 | 77.266,12 | 41 | 2 | 3 7 |

| | | | | | | |
|----|--|--------------------------|--------------|-------|---|-------|
| 28 | Ayudas para actividades de Extensión Universitaria promovidas por los miembros de la comunidad Universitaria | 25/05/2016 | 53.039,84 | 48 | 2 | 4 6 7 |
| 29 | Ayudas a Asociaciones inscritas en el Registro de Asociaciones de la USE para gastos de infraestructura y funcionamiento | 14/12/2016 | 5.047,07 | 13 | 3 | 4 7 |
| 30 | | 13/11/2015 | 625,63 | 8 | 3 | 3 4 7 |
| 31 | Becas para alumnos de menor renta inscritos en los cursos de extensión universitaria del Centro de Formación Permanente | Varias | 1.648,00 | 14 | 3 | 3 4 7 |
| 32 | Ayudas para participar en el coro universitario para representarla en eventos culturales y musicales organizados por la USE | 17/07/2015 | 3.480,00 | 17 | 3 | 3 7 |
| 33 | | 20/07/2016 | 3.000,00 | 17 | 3 | 3 7 |
| 34 | Subvención Junta de Andalucía Erasmus Estudios 2013/14 (Remanentes) | 25/02/2016 | 287.866,40 | 1.009 | 1 | 2 4 7 |
| 35 | Subvención Junta de Andalucía Erasmus Estudios 2014/15 (Remanentes) | 25/02/2016 10/05/2016 | 102.236,27 | 1.009 | 1 | 2 4 7 |
| 36 | Subvención Junta de Andalucía Erasmus Estudios 2014/15 | 20/12/2013 | 8.631,72 | 688 | 1 | 2 4 7 |
| 37 | Subvención SEPIE Erasmus Estudios 2014/15 | 20/12/2013 | 520,00 | 688 | 1 | 2 4 7 |
| 38 | Subvención Junta de Andalucía Erasmus Estudios 2015/16 | 27/02/2015 | 413.101,01 | 882 | 1 | 2 4 7 |
| 39 | Subvención SEPIE Erasmus Estudios y Prácticas 2015/16 | 27/02/2015 15/05/2015 | 203.175,04 | 597 | 1 | 2 4 7 |
| 40 | Subvención SEPIE Erasmus 2016-17. Ayudas de Estudios y Ayudas de Prácticas | 25/02/2016 10/05/2016 | 1.455.469,87 | 1.121 | 1 | 2 4 7 |
| 41 | Subvención Junta de Andalucía Erasmus Estudios 2016/17 | 25/02/2016 | 799.739,80 | 1.009 | 1 | 2 4 7 |
| 42 | Subvención USE para Becas Erasmus 2016-17 de Estudios y Prácticas | 25/02/2016 10/05/2016 | 159.960,00 | 1.121 | 1 | 2 4 7 |
| 43 | Ayudas Internacionales de Movilidad USE. Cursos 2015/16 y 2016/17 | 08/05/2015 20/06/2016 | 261.000,00 | 203 | 1 | 2 4 7 |
| 44 | Becas para formación en tareas de difusión o información de interés para el alumnado y el fomento de la participación de estudiantes en la vida universitaria, de acuerdo con el programa de actividades del Vicerrectorado de Estudiantes de la USE | 08/04/2016 | 41.141,81 | 34 | 2 | 7 |
| 45 | Premiar la mejor nota de admisión por cada titulación impartida en la USE | 03/11/2016 | 7.500,00 | 25 | 2 | 7 |
| 46 | II Plan Propio Universidad de Sevilla. Ayuda a la Movilidad Estudiantes SICUE/SÉNECA | 12/07/2016 | 91.333,00 | 44 | 2 | 1 4 7 |
| 47 | SACU. Subvenciones a entidades externas para el desarrollo de iniciativas en materia de igualdad de género | 05/07/2016 | 7.956,06 | 8 | 3 | 3 7 |
| 48 | Becas de formación SADUS curso 2015/16 | 11/06/2015 | 35.272,06 | 11 | 3 | 4 7 |
| 49 | Becas de formación SADUS curso 2016/17 | 04/07/2016 | 20.410,28 | 11 | 3 | 7 |
| 50 | Ayudas por méritos deportivos universitarios 2015/16 | 21/09/2015 | 59.144,60 | 100 | 2 | 4 7 |
| 51 | Ayudas SADUS curso 2015/16 | 21/09/2015 | 76.303,07 | 46 | 2 | 4 7 |
| 52 | Subvención Santander Ayudas de Grado 2016/17 | 20/06/2016 | 75.478,00 | 32 | 2 | 4 7 |
| 53 | Becas PRAEM | Varias | 804.680,64 | 495 | 1 | 6 7 |
| 54 | Alumnos en prácticas extracurriculares en el SPEEE con un proyecto formativo centrado en la práctica y aprendizaje de actividades relacionadas con su perfil académico | S/D | 8.363,22 | 1.405 | 1 | 5 6 7 |

RESUMEN DE INCIDENCIAS DETECTADAS

| Nº | DESCRIPCIÓN | Nº exp. | Importe exp. | Terceros exp. | % nº | euros | |
|----|--|---------|--------------|---------------|------|-----------|------------|
| | | | | | | % importe | % terceros |
| 1 | La convocatoria aportada está sin firmar | 1 | 91.333 | 44 | 2% | 1% | 0% |
| 2 | No se especifica la cuantía máxima ni la imputación presupuestaria | 18 | 3.856.006 | 8.662 | 33% | 55% | 60% |
| 3 | Sin referencia a delegación de firma y/o órgano delegante en resolución convocatoria y/o concesión | 9 | 115.026 | 0 | 17% | 2% | 0% |
| 4 | Ausencia de informe jurídico sobre las bases reguladoras o convocatoria | 34 | 5.680.312 | 12.245 | 63% | 81% | 85% |
| 5 | Ausencia de valoración de las solicitudes y de propuesta de resolución por órgano colegiado | 5 | 513.309 | 2.684 | 9% | 7% | 19% |
| 6 | Ausencia de resolución de concesión | 5 | 1.080.912 | 1.980 | 9% | 15% | 14% |
| 7 | Ausencia de publicidad de convocatoria ni concesión en boletín o diario oficial ni BDNS | 54 | 6.997.043 | 14.487 | 100% | 100% | 100% |

ANEXO 7. Organigrama USE

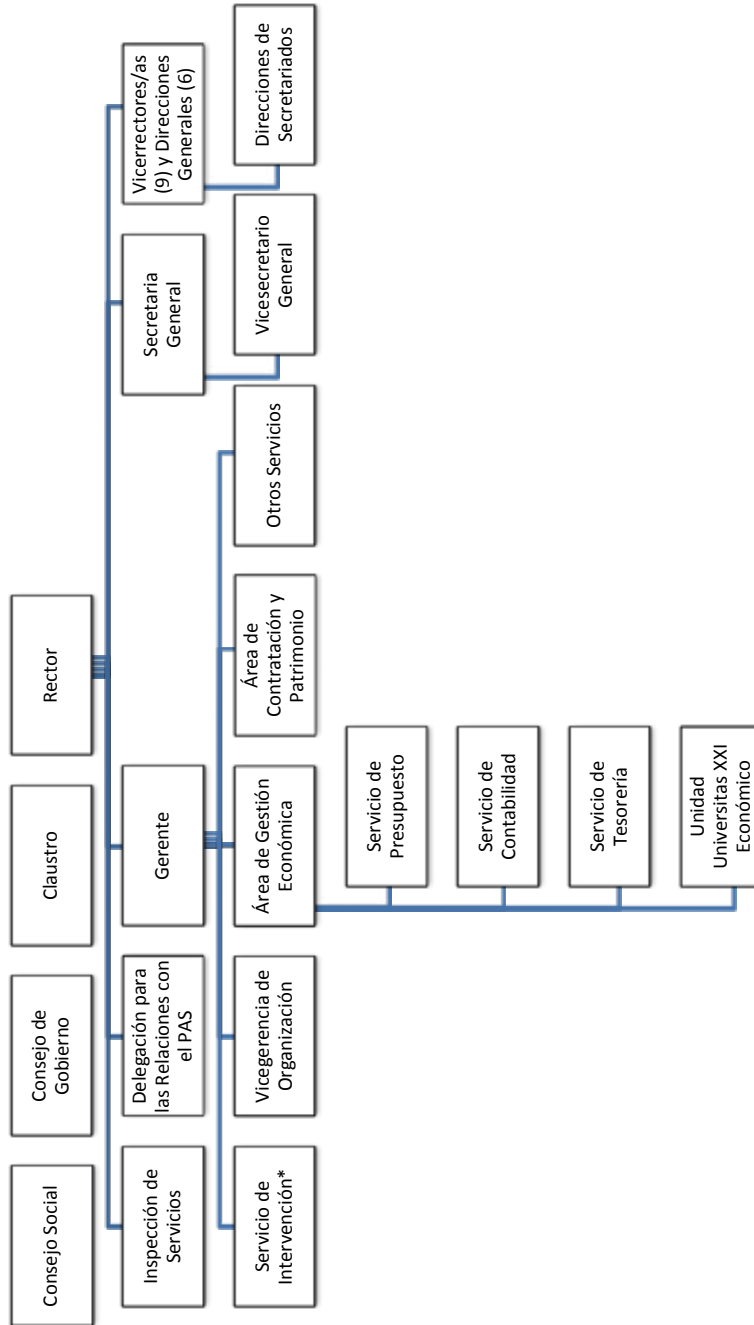

*Según información facilitada, el Servicio de Intervención depende orgánicamente del Gerente (en la actualidad se denomina Área de Intervención)
Fuente: Elaboración a partir de la información disponible en el Portal de Transparencia de la USE

10. ALEGACIONES PRESENTADAS Y TRATAMIENTO DE LAS MISMAS EN LOS SUPUESTOS QUE NO HAYAN SIDO ADMITIDAS O SE ADMITAN PARCIALMENTE

CUADRO ESTADÍSTICO DE ALEGACIONES

| Ente y Alegación | Área | Admitida | Parcialmente admitida | NO ADMITIDAS | | | Nº |
|------------------|--------------|----------|-----------------------|---------------|--------------------------------------|---|-----------|
| | | | | Justificación | Evidencia, falta documentación, etc. | Aceptación del hecho/ Adopción de medidas | |
| Alegación nº 1 | Presupuesto | | | X | | | |
| Alegación nº 2 | Contratación | | | | X | | |
| Alegación nº 3 | Contratación | | X | | | | |
| Alegación nº 4 | Contratación | | | X | | | |
| Alegación nº 5 | Contratación | | X | | | | |
| Alegación nº 6 | Contratación | | X | | | | |
| Alegación nº 7 | Personal | | | X | | | |
| Alegación nº 8 | Presupuesto | | | X | | | |
| Alegación nº 9 | Contratación | X | | | | | |
| Alegación nº 10 | Contratación | | | | X | | |
| Alegación nº 11 | Personal | | | X | | | |
| | TOTAL | 1 | 3 | 5 | 2 | 0 | 11 |

ALEGACIÓN Nº 1, A LOS PUNTOS 19, A.26 Y A.27 (ALEGACIÓN NO ADMITIDA)

En el año 2016 efectivamente no se incluía en el documento de presupuesto la información presupuestaria de la FIUS, pero tanto en los acuerdos del Consejo de Gobierno como en los acuerdos del Consejo Social, sí está incluida esta información y es accesible para cualquier persona que la quiera consultar.

Concretamente para el año 2016 el acuerdo del Consejo de Gobierno, que es público y accesible para cualquier interesado, y que incluye el presupuesto de la FIUS, se puede encontrar en esta dirección web (página 604 y siguientes):

http://servicio.us.es/secgral/sites/default/files/cgac10_3_16.pdf

Por otra parte, se informa que en el año 2019 sí se ha incluido el presupuesto de la FIUS como parte integrante del presupuesto de la Universidad de Sevilla en el documento de presupuesto.

TRATAMIENTO DE LA ALEGACIÓN

Por un lado, la alegación confirma lo manifestado en el Informe al señalar la no inclusión en el Presupuesto para el ejercicio 2016 de información sobre la Fundación FIUS, íntegramente participada por la USE, y su inclusión en el Presupuesto para el ejercicio 2019.

Por otro lado, la alegación manifiesta y aporta el informe favorable del Consejo de Gobierno del Proyecto de Actuación de la Fundación FIUS, si bien, como se ha señalado anteriormente, dicha evidencia no subsana la ausencia de presupuesto de explotación y capital integrado en el presupuesto de la propia Universidad por aplicación del artículo 89.3 y 93.5 del TRLAU, y 81.4 LOU.

ALEGACIÓN Nº 2, A LOS PUNTOS 28 Y A.57 (ALEGACIÓN NO ADMITIDA)

Prórroga 2017: La solicitud es de fecha 23 de enero de 2017, la resolución de prórroga del 1 de febrero de 2017. Se publicó en el Perfil de Contratante el 7 de febrero de 2017. Efectivamente, se tramitó fuera de plazo.

Prórroga 2018: La solicitud es de 29 de noviembre de 2017 y la resolución es de 5 de diciembre de 2017: Se tramitó en plazo.

TRATAMIENTO DE LA ALEGACIÓN

La alegación hace referencia a unas fechas de solicitud de prórroga y resolución que no coinciden con las que constan en las evidencias facilitadas durante el trabajo de campo y expuestas en el punto A.57, de las que se deduce que tanto la prórroga de 2017 como la prórroga de 2018 fueron solicitadas y resueltas fuera del plazo de vigencia del contrato, con incumplimiento del artículo 303.1 del TRLCSP.

ALEGACIÓN Nº 3, A LOS PUNTOS 29 Y A.58 (ALEGACIÓN PARCIALMENTE ADMITIDA)

13/27093L2: Contrato de servicios de telefonía fija. Contrato en vigor por lo que no se ha expedido certificado buena ejecución. En cuanto a los pagos, son objeto de facturación independiente por Centro de Coste.

(...)

14/12682 Contrato de servicios de limpieza. Prorrogado y parcialmente en ejecución por lo que no se ha expedido certificado buena ejecución.

15/10549. En el expediente figura el Acta de Recepción. Se adjunta.

TRATAMIENTO DE LA ALEGACIÓN

El artículo 216.4 del TRLCSP exige, con carácter previo al abono del precio, la aprobación de las certificaciones de obra o documentos que acrediten la conformidad con lo dispuesto en el contrato de los bienes entregados o servicios prestados, para el que se establece un plazo máximo general de 30 días siguientes a la entrega efectiva de los bienes o prestación del servicio. En la documentación relativa a los justificantes del pago de los servicios y suministros señalados en el Informe no se adjuntan dichos certificados de conformidad.

Por otro lado, conviene señalar que dicha conformidad es independiente del acto de recepción o conformidad exigido en el artículo 222.2 del mismo texto normativo, posterior a la realización de la totalidad del objeto del contrato.

ALEGACIÓN Nº 4, A LOS PUNTOS 30 Y A.61 (ALEGACIÓN NO ADMITIDA)

En cuanto al segundo párrafo, tuvimos que esperar hasta recibir la información de la contratación menor, y en cuanto al último párrafo, la aplicación no permite remitirlos de ejercicios cerrados por lo que procedemos a su envío físico.

TRATAMIENTO DE LA ALEGACIÓN

La alegación confirma lo señalado en el Informe, señalando las causas de los incumplimientos detectados.

ALEGACIÓN Nº 5, A LOS PUNTOS 31 Y A.62 (ALEGACIÓN PARCIALMENTE ADMITIDA)

16/02390 Procedimiento negociado con publicidad. Se publicó la licitación sólo en PLACE. Se adjunta.

(...)

TRATAMIENTO DE LA ALEGACIÓN

La publicación en PLACE no sustituye la publicación en boletín y/o diario oficial de la licitación del contrato, exigida por el artículo 142 del TRLCSP.

ALEGACIÓN Nº 6, A LOS PUNTOS 32 Y A.63 (ALEGACIÓN PARCIALMENTE ADMITIDA)

*Determinados expedientes no incluyen toda la documentación exigida por la normativa de aplicación, en relación con: (las **Consideraciones de la alegación** se expresan en cada punto en **cursiva**).*

(...)

Resolución de aprobación de la totalidad del gasto (15/07037), de conformidad con el artículo 110.1 del TRLCSP -la resolución de aprobación tan sólo cubre un gasto del 6,3% del presupuesto de licitación-

Se trata de un error material en la resolución que incluye la anualidad 2015 pero omite las correspondientes a 2016 y 2017. El expediente incorpora certificado de retención del crédito por la totalidad del presupuesto de licitación. En los reajustes de anualidades que obran en los expedientes, figura la aprobación por la totalidad del crédito.

“Documentación justificativa de la fecha de presentación de la documentación justificativa de hallarse al corriente en el cumplimiento de sus obligaciones tributarias y con la Seguridad Social por el licitador que ha presentado la oferta económicamente más ventajosa (16/09319 correo electrónico de 1 de diciembre de 2016 , 16/04122 al tratarse de una empresa extranjera, los certificados son sustituidos por declaración responsable, conforme al Informe 8/99 de la Junta Consultiva de Contratación Administrativa que entendemos vigente, 15/17264 lo entregaron en mano en plazo; 16/00203, lo entregaron en mano en plazo), 16/02390 lo entregaron en mano en plazo, y 16/09963 lo entregaron en mano en plazo, en cumplimiento del artículo 151.1 del TRLCSP”.

En los expedientes 16/02521, 16/02524, 16/11511 y 16/02523 la documentación se aportó fuera de plazo.

*(...) En el expediente 16/04122 no consta acreditación de la presentación y constitución de garantía definitiva **Empresa extranjera. Aportó certificado de inmovilización**, con incumplimiento del artículo 151.3 del TRLCSP.*

(...)

Certificado de fin de obra y aprobación, abonos al contratista en 30 días tras aprobación de la certificación, acta del funcionario técnico sobre el estado de las obras e informe del Director Facultativo (16/03693), en aplicación del artículo 235 del TRLCSP. En el expediente de contratación no constan documentos relativos a la ejecución del contrato, salvo el Acta de Recepción.

TRATAMIENTO DE LA ALEGACIÓN

La alegación confirma la ausencia de aprobación por la totalidad del gasto del expediente 15/07037, matizando que se debe a un error material en su redacción.

No queda acreditada la fecha de presentación de la documentación entregada en mano, según la alegación (expedientes 15/17264, 16/00203, 16/02390 y 16/09963), en el caso del expediente 16/09319 no se ha facilitado el correo electrónico y en el caso del expediente 16/04122 no consta la fecha de presentación del certificado relativo a las obligaciones tributarias ni la declaración responsable referida a las obligaciones con la Seguridad Social.

En cuanto a la documentación no facilitada relativa a la ejecución del expediente de obras 16/03693, el contenido del "expediente de contratación" no debe circunscribirse a la tramitación y adjudicación, sino que debe hacerse extensiva al resto de documentación relativa a la ejecución, cumplimiento y extinción, con independencia de que la misma se ubique en el servicio o departamento de contratación o en otros departamentos como el de contabilidad, el servicio jurídico o el centro gestor o peticionario.

ALEGACIÓN Nº 7, A LOS PUNTOS 37, A.79 y A.83 (ALEGACIÓN NO ADMITIDA)

No se comparten estas observaciones respecto de la contratación temporal de personal con cargo a proyectos de investigación por cuanto, como se ha acreditado documentalmente ante la Cámara de Cuentas, todas las bases y las convocatorias para la contratación temporal de personal investigador o técnico con cargo a proyectos de investigación que se realiza por parte del Vicerrectorado de Investigación de la Universidad de Sevilla, al amparo de lo dispuesto en los artículos 20.2 y 30 de la Ley 14/2011, de 1 junio, de la Ciencia, la Tecnología y la Innovación, se publican en la sede electrónica de este Vicerrectorado (<https://investigacion.us.es/investigacion/contratos-personal>). Esta publicación electrónica cumple con creces la exigencia de publicidad que para la contratación temporal de personal investigador y técnico exigen expresamente tanto el artículo 16.2 a) de la mencionada Ley como el artículo 41 a) de la Ley 16/2007, de 3 diciembre, de Ciencia y Conocimiento de Andalucía.

No se trata de la contratación de personal de nuevo ingreso para la Universidad de Sevilla. Sus retribuciones se abonan con cargo a proyectos de investigación (capítulo VI del presupuesto) y no con partidas procedentes del capítulo I de los presupuestos de la Universidad de Sevilla. Por tanto, no resulta exigible la publicación de las bases ni de las convocatorias de estos contratos temporales en ningún boletín oficial en los términos previstos en el Estatuto Básico del Empleado Público aprobado por el Real Decreto Legislativo 5/2015, de 30 octubre y su normativa de desarrollo para personal de nuevo ingreso.

TRATAMIENTO DE LA ALEGACIÓN

Por un lado, hay que señalar que la alegación tan sólo se está refiriendo al personal contratado con cargo a proyectos de investigación, por lo que no se cuestiona el incumplimiento del principio de publicidad en el caso de los colectivos del PDI laboral correspondientes a investigador del artículo 15.1 a del ET no previsto en otras categorías y profesor sustituto interino.

Por otro lado, y centrándonos en el personal contratado temporal con cargo a proyecto de investigación, la alegación señala que al ampararse en la Ley 14/2011 y la Ley andaluza 16/2007 e imputarse económicamente al capítulo 6 del presupuesto de gastos, no resulta de aplicación el régimen de publicidad en boletín oficial de las bases y convocatorias de contratación previsto en el TREBEP y normativa de desarrollo para personal de nuevo ingreso, cumpliendo "con creces" la exigencia de publicidad con su inclusión en la sede electrónica del Vicerrectorado de Investigación de la USE.

Para soportar esta apreciación, la alegación toma como fundamento jurídico los artículos 16.2 a), 20.2 y 30 de la Ley 14/2011 y el artículo 41 a) de la Ley andaluza 16/2007.

En concreto, el artículo 16.2 a) de la Ley 14/2011 establece que "Los procesos de selección del personal investigador respetarán los principios de: a) Publicidad de las convocatorias y de sus bases", en los mismos términos que el artículo 55 del TRLEBEP, mientras que el artículo 41 a) de la Ley andaluza 16/2007 señala que "Los procesos de selección del personal investigador no funcionario del ámbito del Sector Público Andaluz estarán sujetos a los siguientes criterios de ordenación: a)...Los métodos de publicidad describirán detalladamente las competencias requeridas y los méritos a tener en cuenta". Por su parte, el artículo 20.2 de la Ley 14/2011 se refiere a las modalidades específicas de contratación en el ámbito de la investigación, mientras que su artículo 30 se refiere al personal contratado al amparo del artículo 15.1.a) del ET, que, salvo error en la remisión de la información por parte de la USE, no incluye la categoría objeto de esta alegación.

Por lo anterior, y atendiendo al contenido de los artículos citados en la alegación, ninguna excepción o especialidad se establece en relación al principio de publicidad de las bases y convocatorias para la contratación del personal con cargo a proyectos de investigación, respecto al régimen general establecido para el resto del personal en el TRLEBEP.

ALEGACIÓN Nº 8, A LOS PUNTOS 48 Y A.24 (ALEGACIÓN NO ADMITIDA)

Es cierto que no hay un documento público que recoja estos aspectos, pero el Servicio de Presupuesto, al inicio del proceso, elabora un cronograma con las fases de elaboración del presupuesto, así como los plazos fijados en el mismo para su ejecución.

En cuanto a los órganos y unidades administrativas, el proyecto es elaborado por el Área de Gestión Económica (unidad administrativa que posee las competencias de elaboración del proyecto) y por el Gerente de la Universidad (órgano unipersonal), con la colaboración de todas las unidades administrativas que gestionan gastos en la Universidad. El proceso de elaboración está sustentado con toda la documentación requerida a las distintas unidades que gestionan el gasto (de las cuales se posee un inventario exhaustivo) y por informes y documentación elaborada por el propio Servicio de Presupuesto para aquellos ámbitos del gasto que no se encuentran descentralizadas (capítulos

1, 3, 8 y 9 de gastos), así como para los distintos capítulos de ingresos. Toda la documentación está custodiada por el Servicio de Presupuesto y puede ser consultada por las personas autorizadas por la Gerencia.

Como se ha indicado en el apartado A2, previo a la elaboración del presupuesto se elabora un cronograma con las fases de elaboración y plazos del presupuesto. Por otra parte, sí existe un archivo con todas las peticiones de gastos y estimaciones de ingreso recibidas por los centros gestores de gasto de la Universidad, así como las estimaciones elaboradas por el propio Servicio de Presupuesto para aquellos gastos que se encuentran centralizados (activos financieros, pasivos financieros, gastos de personal y gastos financieros) y para aquellos conceptos de ingresos que se estiman de forma centralizada.

TRATAMIENTO DE LA ALEGACIÓN

La alegación confirma la ausencia de regulación del proceso de elaboración del presupuesto y no aporta documentación que permita verificar la existencia de fases formales en la tramitación.

ALEGACIÓN Nº 9, A LOS PUNTOS 57 Y A.55 (ALEGACIÓN ADMITIDA)

ALEGACIÓN Nº 10, A LOS PUNTOS 58, A.64, A.65, CUADRO Nº 6 Y ANEXO 4.3 (ALEGACIÓN NO ADMITIDA)

Hasta mediados del ejercicio 2018, la USE no ha dispuesto de una aplicación para contratos basados en acuerdos marco y contratación menor, por lo que, al extraer la información de contratos menores desde la aplicación de expedientes de gasto, hay que discriminar manualmente los pagos que corresponden a acuerdos marco y los que están excluidos de la aplicación de la LCSP. En el ejercicio 2016 (o en parte de él) estaban vigentes los siguientes Acuerdos Marco con los adjudicatarios que se mencionan:

16/AM006 "Acuerdo marco de suministro del material de oficina y consumibles de informática" adjudicado a:

GRUPO DISOFIC, S.L.
GRUPO DISOFIC, S.L.U.
GRÁFICAS TARTESOS, S.L.
MAGENTA PAPER, S.L.U.
ALMACENES PÁEZ, S.L.
STAPLES PRODUCTOS DE OFICINA, S.L.U.
PEDREGOSA, S.L.

15/AM002 Acuerdo marco para la contratación de servicios de traslado y movimiento de mobiliario y enseres adjudicado a Servipaq SVQ, S.L

14/AM001 Acuerdo marco para la contratación de los servicios de comunicación y publicidad adjudicado a Euromedia Comunicación, S.L

14/AM005 Acuerdo Marco para la contratación de los servicios de mensajería adjudicado a Ontime Transporte y Logística, S.L

13/AM051 Servicios de asistencia técnica en materia de inversiones para el Servicio de Informática y Comunicaciones adjudicado a:

*Aljamir Software, S.L.
Ayesa Advanced Technologies, S.A.,
Cibernos Consulting, S.A
Experience Ingeniería y Servicios, S.L.
Fujitsu Technology Solutions, S.A.,
Indra Sistemas, S.A.,
Isotrol, S.A.,
Ricoh España, S.L.U.,
Soltel IT Solutions, S.L.,
Sopra Group Informática, S.A.,
Telvent Global Services, S.A.*

13/AM004, Acuerdo Marco Suministro de gases comprimidos, licuados y disueltos a presión y líquidos criogénicos adjudicado a:

*Sociedad Española de Carburos Metálicos, S.A
Air Liquide España, S.A
Abelló Linde, S.A*

Desde el ejercicio auditado, se han tramitado los siguientes expedientes de contratación de Acuerdos Marco:

*Ejercicio 2017: 4 Acuerdos Marco
Ejercicio 2018 32 Acuerdos Marco
Ejercicio 2019 (a 24 de junio) 4 Acuerdos Marco, y 6 iniciados.*

TRATAMIENTO DE LA ALEGACIÓN

La alegación incluye la identificación de diversos acuerdos marco y sus adjudicatarios vigentes total o parcialmente en el ejercicio 2016, pero no se aportan evidencias sobre dichos acuerdos marco celebrados, por lo que no puede ser admitida.

Es más, en el cuadro y relación de contratos requeridos en la primera petición de documentación para la presente fiscalización, se incluía una columna específica para la identificación de los acuerdos marco. Según la información facilitada por la universidad durante el trabajo de campo, no sólo en la remitida a la CCA en cumplimiento de la obligación establecida en el Acuerdo del Pleno de 25 de mayo de 2016, no se habían celebrado acuerdos marco ni contratos basados en dichos acuerdos, es ahora, en fase de alegaciones y a la vista de la excesiva concentración de contratos menores en los mismos contratistas detectada, cuando se afirma, aunque no se documenta, su existencia.

Finalmente, debe hacerse constar que, sin tener en cuenta los adjudicatarios indicados en la alegación, la concentración de contratos en los mismos contratistas por importe superior al umbral de la contratación menor durante 2016 destacada en el informe y cuantificada en 250 terceros con 26.436 contratos por importe de 13.866.021 euros, se reduciría, aunque seguiría siendo muy elevada, con un total de 239 terceros con 20.718 contratos por importe de 12.357.848 euros que duplicarían la contratación no menor adjudicada en el ejercicio 2016, y exigiría continuar con los esfuerzos de implantación de sistemas de racionalización técnica de la contratación.

ALEGACIÓN Nº 11, A LOS PUNTOS 61 Y A.71 (ALEGACIÓN NO ADMITIDA)

En el último párrafo del apéndice A.72 se incide nuevamente en la falta de ajuste, resaltando un exceso de 207 efectivos respecto de los puestos contemplados en la RPT (2.579 efectivos frente a 2.372 puestos RPT). Este punto ya fue objeto de respuesta en las alegaciones preliminares que, en cierto modo, acoge ahora el propio Informe de la Cámara de Cuentas, cuando reconoce que este exceso "podría responder a contrataciones para atender necesidades puntuales por acumulación de tareas". Y ciertamente no debe perderse de vista el carácter estacional de terminadas actividades de la gestión universitaria como es, la gestión del acceso la universidad, desde las pruebas de acceso hasta la finalización del proceso de matriculación, concentrada en un periodo de pocos meses o la resolución de la campaña de becas. Son tareas que demandan la asignación de recursos humanos extraordinarios tanto en los servicios centrales como en las Secretarías de los Centros. A esto habría que añadir la contratación de trabajadores para sustituir a otros con derechos a reserva de puesto, esencialmente a aquellos en situación de incapacidad temporal (IT).

No obstante lo anterior, es bienvenida la recomendación del punto 61 del Informe (revisión y actualización a las necesidades reales de la Universidad de Sevilla). En este sentido cabe mencionar que en las Relaciones de Puestos de Trabajo de los años 2017 y 2018 se han consolidado un buen número de puestos de trabajo que respondían a necesidades consideradas estructurales dentro de los servicios de obligada atención por parte de la universidad.

TRATAMIENTO DE LA ALEGACIÓN

La referencia en la alegación al punto A.72 debe entenderse realizada al punto A.71 del Informe.

La alegación confirma la falta de adaptación entre la plantilla real y la RPT manifestada en el informe e introduce mayor detalle sobre las causas que podrían haber supuesto la contratación temporal de personal por acumulación de tareas en determinados momentos, como el de matriculación del alumnado o la gestión de becas.

4. Administración de Justicia

JUZGADOS DE PRIMERA INSTANCIA

Edicto de 19 de septiembre de 2019, del Juzgado de Primera Instancia núm. Tres de Algeciras, dimanante de autos núm. 631/2018.

EDICTO

Se ha dictado resolución en el presente procedimiento:

Procedimiento: Divorcio Contencioso 631/18.

Resolución dictada: Sentencia.

Juzgado donde los interesados pueden tener conocimiento del contenido íntegro de la resolución: Juzgado de Primera Instancia núm. Tres Algeciras (antiguo Mixto núm. Cuatro) (Cádiz).

Recurso que cabe: Apelación en 20 días.

Se expide el presente a fin de notificar a Tracy Electra Williams conforme a lo previsto en la Instrucción 6/2012, de la Secretaría General de la Administración de Justicia, relativa a la publicación de edictos en diarios y boletines oficiales y la protección de datos.

Algeciras, 19 de septiembre de 2019.- La Letrada de la Administración de Justicia, Elena Camacho Cano.

4. Administración de Justicia

JUZGADOS DE PRIMERA INSTANCIA

Edicto de 27 de septiembre de 2019, del Juzgado de Primera Instancia núm. Tres de Algeciras, dimanante de autos núm. 1754/2016.

EDICTO

Se ha dictado resolución en el presente procedimiento:

Procedimiento: Divorcio contencioso 1754/2016.

Resolución dictada: Sentencia de fecha 4.7.2019.

Juzgado donde los interesados pueden tener conocimiento del contenido íntegro de la resolución: Juzgado de Primera Instancia núm. Tres de Algeciras (Cádiz).

Recurso que cabe: Apelación.

Se expide el presente a fin de notificar a los interesados y en concreto a José Luis Ibarra Coca, conforme a lo previsto en la Instrucción 6/2012 de la Secretaría General de la Administración de Justicia, relativa a la publicación de edictos en diarios y boletines oficiales y la protección de datos.

Algeciras, 27 de septiembre de dos mil diecinueve.- La Letrado de la Administración de Justicia, Elena Camacho Cano.

4. Administración de Justicia

JUZGADOS DE PRIMERA INSTANCIA

Edicto de 12 de septiembre de 2019, del Juzgado de Primera Instancia núm. Ocho de Almería, dimanante de autos núm. 1606/2018. (PP. 2457/2019).

NIG: 0401342120180015001.

Procedimiento: Juicio Verbal (Desahucio Precario-250.1.2) 1606/2018. Negociado: T1.

Sobre: Desahucio en Precario.

De: Sareb, S.A.

Procurador: Sr. Francisco Abajo Abril.

Letrada Sra. Rocío Vázquez López.

Contra: Ignorados ocupantes, vivienda calle Juan Pérez Morales, 6.

E D I C T O

CÉDULA DE NOTIFICACIÓN

En el presente procedimiento Juicio Verbal (250.2) 1606/2018 seguido en el Juzgado de Primera Instancia núm. Ocho de Almería, a instancia de Sareb, S.A., frente a ignorados ocupantes, vivienda, calle Juan Pérez Morales, núm. 6, Esc. E-2.º-1.ª, de Almería, sobre desahucio por precario, se ha dictado sentencia en fecha 6-9-2019, contra la que cabe recurso de apelación en el plazo de veinte días, a partir de la publicación del presente.

Y con el fin de que sirva de notificación en forma al demandado, ignorados ocupantes de la vivienda calle Juan Pérez Morales, núm. 6, Esc. E- 2.º-1.ª, de Almería, los cuales pueden tener conocimiento íntegro del acto en la sede de este Juzgado, extiendo y firmo la presente, en Almería, a doce de septiembre de dos mil diecinueve.- El/La Letrado/a de la Administración de Justicia.

«La difusión del texto de esta resolución a partes no interesadas en el proceso en el que ha sido dictada solo podrá llevarse a cabo previa disociación de los datos de carácter personal que los mismos contuvieran y con pleno respeto al derecho a la intimidad, a los derechos de las personas que requieran un especial deber de tutela o a la garantía del anonimato de las víctimas o perjudicados, cuando proceda.

Los datos personales incluidos en esta resolución no podrán ser cedidos ni comunicados con fines contrarios a las leyes.»

4. Administración de Justicia

JUZGADOS DE PRIMERA INSTANCIA

Edicto de 30 de julio de 2019, del Juzgado de Primera Instancia núm. Uno de Cádiz, dimanante de autos núm. 1212/2017. (PP. 2434/2019).

NIG: 1101242C20170008682.

Procedimiento: Procedimiento Ordinario 1212/2017. Negociado: I.

Sobre: Contratos en general.

De: Paelsa Sevilla, S.L.

Procurador: Sr. Félix del Valle Vigón.

Letrada: Sra. Marta Bonilla Damunt.

Contra: José Agustín Bonilla Bernal.

E D I C T O

CÉDULA DE NOTIFICACIÓN

En el procedimiento Procedimiento Ordinario 1212/2017 seguido en el Juzgado de Primera Instancia núm. Uno de Cádiz a instancia de Paelsa Sevilla, S.L., contra José Agustín Bonilla Bernal sobre Contratos en general, se ha dictado la sentencia que copiada en su encabezamiento y fallo, es como sigue:

Juzgado de Primera Instancia núm. Uno, Cádiz.

Autos: Juicio Ordinario núm. 1212/2017.

S E N T E N C I A

En Cádiz, a dieciocho de febrero de dos mil diecinueve.

Vistos por el Ilmo. Sr. don Pablo Sánchez Martín, Magistrado-Juez del Juzgado de Primera Instancia núm. Uno, de esta ciudad los presentes autos de juicio declarativo ordinario núm. 1212/2017 instados por el Procurador don Félix del Valle Vigón en nombre y representación de Paelsa Sevilla, S.L., bajo la dirección letrada de doña María Bonilla Damunt, contra don José Agustín Bonilla Bernal, sobre reclamación de cantidad

..... Fallo: Que estimando la demanda interpuesta por el Procurador don Félix del Valle Vigón en nombre y representación de Paelsa Sevilla, S.L., debo condenar y condeno a don José Agustín Bonilla Bernal a abonar a la parte actora la cantidad de siete mil ochocientos setenta y siete euros con cincuenta y seis céntimos (7.877,56 €), más el interés legal devengado desde la fecha de interposición de la demanda; todo ello con imposición de las costas causadas a la entidad demandada.

Contra la presente sentencia cabe interponer recurso de apelación que se presentará en este Juzgado en el plazo de los veinte días siguientes a su notificación y para su resolución por la Audiencia Provincial de Cádiz.

Se hace saber a las partes que para la admisión a trámite del recurso que pudieren interponer contra la presente resolución, deberán constituir el Depósito en la Cuenta de Consignaciones y Depósitos de este Juzgado que previene el artículo 19 de la Ley Orgánica 1/2009, de 3 de noviembre (BOE núm. 266, de 4 de noviembre de 2009), sin cuyo requisito no será admitido a trámite el recurso.

Así por esta mi sentencia, juzgando definitivamente en primera instancia, la pronuncio, mando y firmo.

Y con el fin de que sirva de notificación en forma al demandado José Agustín Bonilla Bernal, extiendo y firmo la presente en Cádiz, a treinta de julio de dos mil diecinueve.-
El/La Letrado/a de la Administración de Justicia.

4. Administración de Justicia

JUZGADOS DE PRIMERA INSTANCIA

Edicto de 10 de septiembre de 2019, del Juzgado de Primera Instancia núm. Diez de Córdoba, dimanante de autos núm. 1365/2017.

NIG: 1402142120170018360.

Procedimiento: Procedimiento Ordinario 1365/2017. Negociado: A.

Sobre: Cumplimiento.

De: Doña María del Carmen Aragón Puerto.

Procuradora Sra.: María Dolores Enríquez Sánchez.

Letrada Sra.: María Elena López Rubio.

Contra: Don Juan Rafael Ortiz Polo.

EDICTO

En el presente procedimiento Procedimiento Ordinario 1365/2017 seguido a instancia de doña María del Carmen Aragón Puerto frente a don Juan Rafael Ortiz Polo se ha dictado sentencia, cuyo tenor literal es el siguiente:

SENTENCIA NÚM. 8/19

En Córdoba, a 11 de enero de 2019.

Vistos por mí, don Pedro Pablo Ruiz Hidalgo, Magistrado-Juez del Juzgado de Primera Instancia núm. Diez de Córdoba, los autos de Juicio Ordinario seguidos ante este Juzgado bajo núm. 1365-A/2017, a instancia de doña María del Carmen Aragón Puerto, representada por la procuradora doña María de los Dolores Enríquez Sánchez y asistida de la letrada doña María Elena López Rubio, contra don Juan Rafael Ortiz Polo, en situación de rebeldía procesal; cuyos autos versan sobre acción de reclamación de cantidad y, atendiendo a los siguientes,

F A L L O

Estimar la demanda interpuesta por doña María del Carmen Aragón Puerto contra don Juan Rafael Ortiz Polo, condenando al demandado a abonar a la actora la cantidad de once mil doscientos nueve euros con setenta y tres céntimos (11.209,73 euros), más su interés legal desde la fecha del pago, 23.7.2008; con expresa imposición de costas a la parte demandada.

Contra esta resolución cabe interponer recurso de apelación en el plazo de veinte días hábiles contados desde el día siguiente al de su notificación, previo ingreso en el Juzgado de la cantidad de 50 € a depositar en la cuenta del Juzgado núm. 4423000000136517 (concepto: Recurso-02), sin cuyo requisito no se admitirá a trámite el recurso, de conformidad con la disposición adicional decimoquinta de la Ley Orgánica 1/2009, de 3 de noviembre, y lo dispuesto en los artículos 451, 452 y concordantes de la LEC.

Líbrense testimonio de la presente resolución para su unión a los autos principales y llévese el original al libro de sentencias de este Juzgado.

Así por esta mi sentencia, lo pronuncio, mando y firmo.

Y encontrándose dicho demandado, don Juan Rafael Ortiz Polo, en paradero desconocido, se expide el presente a fin de que sirva de notificación en forma al mismo.

En Córdoba, a diez de septiembre de dos mil diecinueve.- La Letrada de la Administración de Justicia.

«La difusión del texto de esta resolución a partes no interesadas en el proceso en el que ha sido dictada solo podrá llevarse a cabo previa disociación de los datos de carácter personal que los mismos contuvieran y con pleno respeto al derecho a la intimidad, a los derechos de las personas que requieran un especial deber de tutela o a la garantía del anonimato de las víctimas o perjudicados, cuando proceda.
Los datos personales incluidos en esta resolución no podrán ser cedidos ni comunicados con fines contrarios a las leyes.»

4. Administración de Justicia

JUZGADOS DE PRIMERA INSTANCIA

Edicto de 10 de septiembre de 2019, del Juzgado de Primera Instancia núm. Diez de Córdoba, dimanante de autos núm. 1365/2017.

NIG: 1402142120170018360.

Procedimiento: Procedimiento Ordinario 1365/2017. Negociado: A.

Sobre: Cumplimiento.

De: Doña María del Carmen Aragón Puerto.

Procuradora: Sra. María Dolores Enríquez Sánchez.

Letrada: Sra. María Elena López Rubio.

Contra: Don Juan Rafael Ortiz Polo.

EDICTO

En el presente procedimiento Procedimiento Ordinario 1365/2017, seguido a instancia de doña María del Carmen Aragón Puerto frente a don Juan Rafael Ortiz Polo se ha dictado sentencia, cuyo tenor literal es el siguiente:

SENTENCIA NÚM. 8/19

En Córdoba, a 11 de enero de 2019.

Vistos por mí, don Pedro Pablo Ruiz Hidalgo, Magistrado-Juez del Juzgado de Primera Instancia núm. Diez de Córdoba, los autos de Juicio Ordinario seguidos ante este Juzgado bajo núm. 1365-A/2017, a instancia de doña María del Carmen Aragón Puerto, representada por la Procuradora doña María de los Dolores Enríquez Sánchez y asistida de la Letrada doña María Elena López Rubio; contra don Juan Rafael Ortiz Polo, en situación de rebeldía procesal; cuyos autos versan sobre acción de reclamación de cantidad y, atendiendo a los siguientes,

FALLO

Estimar la demanda interpuesta por doña María del Carmen Aragón Puerto contra don Juan Rafael Ortiz Polo condenando al demandado a abonar a la actora la cantidad de once mil doscientos nueve euros con setenta y tres céntimos (11.209,73 euros), más su interés legal desde la fecha del pago, 23.7.2008; con expresa imposición de costas a la parte demandada.

Contra esta resolución cabe interponer recurso de apelación en el plazo de veinte días hábiles contados desde el día siguiente al de su notificación, previo ingreso en el Juzgado de la cantidad de 50 € a depositar en la cuenta del Juzgado núm. 4423000000136517 (concepto: recurso-02), sin cuyo requisito no se admitirá a trámite el recurso, de conformidad con la disposición adicional decimoquinta de la Ley Orgánica 1/2009, de 3 de noviembre, y lo dispuesto en los artículos 451, 452 y concordantes de la LEC.

Líbrense testimonio de la presente resolución para su unión a los autos principales y llévese el original al libro de Sentencias de este Juzgado.

Así por esta mi sentencia, lo pronuncio, mando y firmo.

Y encontrándose dicho demandado, don Juan Rafael Ortiz Polo, en paradero desconocido, se expide el presente a fin que sirva de notificación en forma al mismo.

En Córdoba, a diez de septiembre de dos mil diecinueve.- La Letrada de la Administración de Justicia.

«La difusión del texto de esta resolución a partes no interesadas en el proceso en el que ha sido dictada solo podrá llevarse a cabo previa disociación de los datos de carácter personal que los mismos contuvieran y con pleno respeto al derecho a la intimidad, a los derechos de las personas que requieran un especial deber de tutela o a la garantía del anonimato de las víctimas o perjudicados, cuando proceda.
Los datos personales incluidos en esta resolución no podrán ser cedidos ni comunicados con fines contrarios a las leyes.»

4. Administración de Justicia

JUZGADOS DE PRIMERA INSTANCIA

Edicto de 24 de julio de 2019, del Juzgado de Primera Instancia núm. Dos de Sevilla, dimanante de autos núm. 168/2016. (PP. 2258/2019).

NIG: 4109142C20160005823.

Procedimiento: Juicio Verbal (250.2) 168/2016. Negociado: 1A.

Sobre: Reclamación de cantidad.

De: Grupo Kabta, S.L.

Procuradora: Sra. María de los Ángeles Rodríguez Piazza.

Letrado: Sr. Francisco de Asís de Góngora Macías.

Contra: Don Juan Morilla Romero.

E D I C T O

En el presente procedimiento de la referencia se ha dictado sentencia, cuyo tenor literal es el siguiente:

SENTENCIA 93/2019

En Sevilla, a 22 de abril de 2019.

Vistos los presentes autos por don Sebastián Moya Sanabria, Magistrado titular de este Juzgado de Primera Instancia número Dos de Sevilla, se pronuncia sentencia en el juicio verbal 168/2016, sobre reclamación de cantidad, seguido a instancias de Grupo Kabta S.A., representado por la Procuradora doña María Ángeles Rodríguez Piazza y con asistencia Letrada del Abogado don Francisco de Góngora Macías, contra don Juan Morilla Romero, que no se ha mostrado parte en el procedimiento.

F A L L O

Que estimando íntegramente la demanda deducida por Grupo Kabta, S.A., contra don Juan Morilla Romero, declaro que el citado demandado adeuda a la entidad demandante la cantidad de 4.500 €, condenándolo en consecuencia al pago de esa suma más los intereses rendidos desde fecha de presentación de demanda, calculados al tipo de interés legal del dinero, ello con imposición a la parte demandada de las costas causadas en este procedimiento.

Notifíquese esta resolución a las partes haciéndoles saber que no es firme y que contra ella puede interponerse recurso de apelación ante la Audiencia Provincial de Sevilla, que deberá ser presentado en este Juzgado en un plazo de veinte días en la forma prescrita en el artículo 457.2 de la Ley de Enjuiciamiento Civil, según redacción dada a dicho precepto por Ley 37/2011, de 10 de octubre. Se deberá acreditar al recurrir la constitución del depósito por importe de 50 euros exigido en el apartado 3.b) de la disposición adicional decimoquinta de la Ley Orgánica 1/2009, de 3 de noviembre, modificativa de la Ley Orgánica del Poder Judicial.

Así por esta sentencia lo pronuncio, mando y firmo.

Y encontrándose dicho demandado Juan Morilla Romero en paradero desconocido, se expide el presente a fin que sirva de notificación en forma al mismo.

En Sevilla, a veinticuatro de julio de dos mil diecinueve.- La Letrada de la Administración de Justicia.

4. Administración de Justicia

JUZGADOS DE VIOLENCIA SOBRE LA MUJER

Edicto de 23 de septiembre de 2019, del Juzgado de Violencia sobre la Mujer núm. Cuatro de Sevilla, dimanante de autos núm. 19/2017.

NIG: 4109142C20170005754.

Procedimiento: Familia. Modificación medidas supuesto contencioso 19/2017. Negociado: D.

Sobre: Derecho de familia: otras cuestiones.

De: Cristina Díaz Rapela y Ministerio Fiscal.

Procuradora: Sra. Natalia Martínez Maestre.

Letrada: Sra. Ana María Navarro Rodríguez.

Contra: Francisco Avilés Alonso.

E D I C T O

CÉDULA DE NOTIFICACIÓN

En el procedimiento de referencia se ha dictado la resolución del tenor literal siguiente:

SENTENCIA NÚM. 20/2019

En Sevilla, a 13 de febrero de 2019.

Vistos por mí, Elena Contreras Lobo, Magistrada Juez del Juzgado de Violencia sobre la Mujer núm. Cuatro de Sevilla, el presente procedimiento sobre guarda y custodia seguidos bajo el número 19/2017 a instancia de doña Cristina Díaz Rapela, representada por la Procuradora Sra. Martínez Maestre y asistida por la Letrada Sra. Navarro Rodríguez, contra don Francisco Avilés Alonso, en situación de rebeldía procesal para la presente causa, siendo parte el Ministerio Fiscal, pronuncio la siguiente

ANTECEDENTES DE HECHO

Primero. Por la representación procesal de la Sra. Díaz Rapela se presentó demanda sobre guarda, custodia y alimentos frente a su ex pareja sentimental citando los fundamentos de derecho que consideró de aplicación y solicitando el dictado de sentencia por la que se acordase la adopción de las medidas interesadas en el suplico de su escrito.

Mediante Decreto de fecha 5 de abril de 2017, se admitió a trámite la demanda acordando dar traslado de la misma al Ministerio Fiscal y a la parte demandada y emplazándoles para que contestasen en el plazo de 20 días hábiles.

Segundo. Mediante Diligencia de Ordenación de fecha 8 de marzo de 2018, se tuvo por contestada la demanda por el Ministerio Fiscal, declarándose a la parte demandada en situación de rebeldía procesal al no haber comparecido dentro del plazo legal para contestar a la demanda formulada de contrario, y se convocó a las partes a la celebración de la vista principal que tuvo lugar en la sala de audiencia de este Juzgado el 12 de febrero de 2019.

Tercero. Al acto del juicio compareció únicamente la parte demandante debidamente asistida y el Ministerio Fiscal.

Tras ratificarse la actora en su escrito de demanda, con la modificación que introdujo en cuanto a la privación de la patria potestad, el Ministerio Público se ratificó en su escrito de contestación, se recibió el pleito a prueba, se practicaron todas las que se estimaron pertinentes en los términos que constan en los medios audiovisuales empleados al efecto y en el acta levantada por el Letrado de la Administración de Justicia y quedaron los autos definitivamente vistos para dictar sentencia.

Cuarto. En la tramitación de este procedimiento se han observado todas las prescripciones legales.

FUNDAMENTOS DE DERECHO

Primero. Constituye el objeto del presente procedimiento el establecimiento por el Juzgado, en defensa de los intereses de los menores, de las medidas necesarias en orden a la atribución de la guarda y custodia, patria potestad, régimen de visitas con el otro progenitor y derecho a alimentos; medidas expresamente reguladas en los artículos 91 y siguientes del Código Civil. Así mismo, y de conformidad con lo dispuesto en el artículo 148.1 del Código Civil, la obligación de prestar alimentos es exigible desde que la necesitara para subsistir la persona que tenga derecho a percibirlos; estando obligados a prestarlos los progenitores constante la minoría de edad de sus hijos, siendo este un deber que nace de la relación paterno-filial y de la titularidad y ejercicio de la patria potestad (artículos 110 y 154 del Código Civil).

Segundo. En primer término significar que, a la vista de la prueba practicada, consistente en interrogatorio de la parte demandante y documental aportada y obrante en autos, se estima adecuado al interés del hijo menor de edad habido en común acordar que la guarda y custodia del mismo se atribuya a la madre, al ser esta la que la ha venido ostentando de hecho desde que se produjera la ruptura de la pareja y, atendiendo al resultado que han arrojado los elementos probatorios de los que se ha dispuesto, tomando en consideración la actitud procesal mantenida por el Sr. Avilés Alonso, en situación de rebeldía al no haber comparecido en plazo para contestar a la demanda formulada de contrario ni asistir al acto del juicio y su absoluta falta de interés en relacionarse con su hijo menor de edad, se ha de concluir que, para preservar el interés prevalente del niño y apartarle de perturbaciones dañosas, no ha lugar al establecimiento de ningún régimen de visitas a favor del progenitor no custodio, con atribución exclusiva a la madre de la patria potestad, por cuanto que lo que no puede obviarse es cómo el demandado dejó de tener cualquier tipo de contacto y comunicación con el menor (nacido en fecha 5 de diciembre de 2014) cuando se produjo la ruptura de la relación sentimental con la demandante en el mes de octubre de 2015 a raíz de la denuncia formulada por esta última por la perpetración de delito de lesiones en el ámbito de violencia de género en el seno de las diligencias urgentes seguidas en este juzgado bajo el número 156/2015 sin que, durante el prolongado lapso de tiempo transcurrido desde entonces, y como se ha referido anteriormente, haya habido ningún tipo de relación paterno filial entre el menor y dicho progenitor y sin que este tan siquiera haya contribuido en alguna medida a los gastos de sostenimiento del niño.

Lo anteriormente expuesto entronca directamente con la doctrina jurisprudencial sentada sobre la materia que nos ocupa en cuanto a la adopción de una medida de tan graves consecuencias, no solo para los padres, sino también para el menor, por lo que ha de ser adoptada con suma cautela, con carácter excepcional y ante casos graves de incumplimiento de los deberes inherentes a la patria potestad pues, aunque el artículo 1790 del Código Civil contempla como causa de privación de la misma el genérico incumplimiento de los deberes de sus padres para con sus hijos, se viene entendiendo, al interpretar esta norma y la concordante del artículo 92 del mismo texto legal, que

no basta con cualquier clase de incumplimiento sino que éste ha de ser claro y grave, jurisprudencia que ha de ponerse en relación con la doctrina del onus probandi que recoge el artículo 217 de la Ley de Enjuiciamiento Civil sobre distribución de la carga de la prueba, en virtud de la cual corresponde a la parte actora probar los hechos constitutivos de su pretensión, tomando en consideración, a su vez constante doctrina jurisprudencial que exige una correcta interpretación de la doctrina legal sobre la carga de la prueba «según criterios flexibles y no tasados, que se deben adoptar en cada caso, según la naturaleza de los hechos afirmados o negados y la disponibilidad o facilidad para probar que tenga cada parte».

En consecuencia, sentado lo que antecede, y dado que la patria potestad ha de considerarse como una institución establecida en beneficio interés de los hijos y su privación ha de ser contemplada en función del denominado favor filii que constituye el fundamento y fin de la misma, habiéndose revelado en el caso que nos ocupa la existencia de una conducta en la relación paterno filial gravemente perjudicial para el del hijo menor habido en común, constando igualmente el informe favorable del Ministerio Fiscal, que necesariamente debe intervenir en procedimientos como el presente en defensa del interés del menor, y con plena objetividad e imparcialidad, ha de acogerse plenamente la pretensión actora; máxime cuando no es razonablemente previsible la reincorporación paterna al desarrollo de la potestad de la que se le priva al haberse acreditado una dejación total de los deberes que le son inherentes; medida que se considera la más beneficiosa para el interés del menor y para la consecución de su desarrollo integral.

Tercero. La siguiente cuestión estriba en determinar el importe que debe abonar el demandado en concepto de pensión de alimentos a favor de su hijo menor y, de lo actuado y practicado, se considera conforme a derecho fijar el importe de la pensión de alimentos en la cantidad que solicitó la parte demandante, e igualmente interesó el Ministerio Fiscal en el acto del juicio, consistente en la suma de 150 euros al mes al entender que es la más adecuada para que el demandado pueda contribuir a satisfacer las necesidades de su hijo menor, tomando en consideración la precaria capacidad económica por la que atraviesa la progenitora custodia, en relación con la actitud procesal del señor Avilés y lo preceptuado en la regla tercera del artículo 770 de la Ley de Enjuiciamiento Civil que permite considerar admitidos extremos alegados por la parte contraria para fundamentar su pretensión sobre medidas definitivas de carácter patrimonial.

Cuarto. Dada la especial naturaleza de este proceso, no procede hacer especial imposición de costas causadas conforme a lo dispuesto en el artículo 394 de la LEC.

Vistos los artículos citados y demás de general y pertinente aplicación

F A L L O

Estimar la demanda formulada por la representación procesal de la Sra. Díaz Rapela con la adopción de las siguientes medidas que han de regir la nueva situación que se constituye:

1. Se atribuye la guarda y custodia del hijo menor de edad a la madre, Sra. Díaz Rapela, con atribución en exclusiva a la misma de la patria potestad.
2. No ha lugar al establecimiento de ningún régimen de visitas ni de comunicación a favor del progenitor no custodio.
3. El Sr. Avilés Alonso deberá abonar en concepto de pensión de alimentos a favor de su hijo menor de edad la cantidad de 150 euros al mes, que deberá ingresar los primeros cinco días de cada mes en la cuenta que al efecto designe la madre.

La citada cantidad deberá ser actualizada anualmente y de manera automática en función de las variaciones que experimente el IPC y que publique el Instituto Nacional de Estadística u organismo que le sustituya.

4. Ambos progenitores deberán contribuir por mitad al pago de los gastos extraordinarios que se generen en relación con el menor.

No procede hacer especial pronunciamiento sobre la imposición de las costas causadas en esta instancia.

Notifíquese la presente resolución a las partes llevando el original al legajo de su razón y dejando testimonio bastante en las actuaciones.

Esta resolución no es firme y contra ella cabe interponer recurso de apelación ante la Ilma. Audiencia Provincial de Sevilla.

El recurso se preparará por medio de escrito presentado en este Juzgado en el plazo de 20 días hábiles contados desde el día siguiente de la notificación.

Así por esta mi sentencia, lo pronuncio, mando y firmo, Elena Contreras Lobo, Magistrada-Juez del Juzgado de Violencia sobre la Mujer núm. Cuatro de Sevilla.

Y como consecuencia del ignorado paradero de Francisco Avilés Alonso se extiende la presente para que sirva de cédula de notificación.

Sevilla, a veintitrés de septiembre de dos mil diecinueve.- El/La Letrado/a de la Administración de Justicia.

«La difusión del texto de esta resolución a partes no interesadas en el proceso en el que ha sido dictada solo podrá llevarse a cabo previa disociación de los datos de carácter personal que los mismos contuvieran y con pleno respeto al derecho a la intimidad, a los derechos de las personas que requieran un especial deber de tutela o a la garantía del anonimato de las víctimas o perjudicados, cuando proceda. Los datos personales incluidos en esta resolución no podrán ser cedidos ni comunicados con fines contrarios a las leyes.»

4. Administración de Justicia

JUZGADOS DE LO SOCIAL

Edicto de 26 de septiembre de 2019, del Juzgado de lo Social núm. Nueve de Málaga, dimanante de autos núm. 740/2019.

Procedimiento: Procedimiento Ordinario 740/2019. Negociado: 6.

NIG: 2906744420190009562.

De: Don Alberto Cejas Ruiz.

Contra: IT Corporate Solutions Spain, S.L.U., UTE IT Corporate Solutions Spain, S.L.U.-Pulsia Technology, S.L.; Fujitsu Technology Solutions, S.A.; Servicio Andaluz de Salud (SAS); Ayesa Advanced Technologies, S.A., antigua Sadiel; Diasoft, S.L.; APS Andalucía Diasoft- Sadiel-Novasoft UTE; Pulsia Technology, S.L. (antigua Novasoft), y UTE Fujitsu-Ingenia Soporte al Puesto del SAS.

E D I C T O

Doña María Dolores Fernández de Liencres Ruiz, Letrada de la Administración de Justicia del Juzgado de lo Social núm. Nueve de Málaga.

Hace saber: Que en virtud de proveído dictado en esta fecha en los autos número 740/2019 se ha acordado citar a IT Corporate Solutions Spain, S.L.U.; UTE IT Corporate Solutions Spain, S.L.U.-Pulsia Technology, S.L.; Fujitsu Technology Solutions, S.A.; Ayesa Advanced Technologies, S.A. (antigua Sadiel); Diasoft, S.L.; APS Andalucía Diasoft-Sadiel-Novasoft UTE; Pulsia Technology, S.L. (antigua Novasoft), y UTE Fujitsu-Ingenia Soporte al Puesto del SAS como parte demandada, por tener ignorado paradero para que comparezcan al acto de conciliación a celebrar ante el/la Letrado/a de la Administración de Justicia en la Secretaría de este Juzgado el día dieciocho de febrero de dos mil veinte (18.2.20) a las 10:10 horas, y en su caso para la celebración del acto de juicio el mismo día a las 10:20 horas a celebrar en la sala de vistas de este Juzgado, sito en C/ Fiscal Luis Portero García (Ciudad de la Justicia de Málaga), planta 3.^a (los juicios se celebran en la sala de vistas que esta en la planta baja).

Igualmente, se le cita para que en el mismo día y hora la referida parte realice prueba de confesión judicial.

Se pone en conocimiento de dicha parte que tiene a su disposición en la Secretaría de este Juzgado de lo Social copia de la demanda presentada.

Y para que sirva de citación a IT Corporate Solutions Spain, S.L.U.; UTE IT Corporate Solutions Spain, S.L.U.-Pulsia Technology, S.L.; Fujitsu Technology Solutions, S.A.; Ayesa Advanced Technologies, S.A. (antigua Sadiel); Diasoft, S.L.; APS Andalucía Diasoft-Sadiel-Novasoft UTE; Pulsia Technology, S.L. (antigua Novasoft), y UTE Fujitsu-Ingenia Soporte al Puesto del SAS.

Se expide la presente cédula de citación para su publicación en el Boletín Oficial de la Junta de Andalucía y para su colocación en el tablón de anuncios.

En Málaga, a veintiséis de septiembre de dos mil diecinueve.- El/La Letrado/a de la Administración de Justicia.

«La difusión del texto de esta resolución a partes no interesadas en el proceso en el que ha sido dictada solo podrá llevarse a cabo previa disociación de los datos de carácter personal que los mismos contuvieran y con pleno respeto al derecho a la intimidad, a los derechos de las personas que requieran un especial deber de tutela o a la garantía del anonimato de las víctimas o perjudicados, cuando proceda.

Los datos personales incluidos en esta resolución no podrán ser cedidos ni comunicados con fines contrarios a las leyes.»

4. Administración de Justicia

JUZGADOS DE LO SOCIAL

Edicto de 24 de septiembre de 2019, del Juzgado de lo Social núm. Cinco de Sevilla, dimanante de autos núm. 1181/2018.

Procedimiento: Despidos/ceses en general 1181/2018. Negociado: 4I.

NIG: 4109144420180012798.

De: Doña Marianela Sánchez Caña.

Abogada: María Esmeralda García Marín.

Contra: GA Tuasesoría-Gestoría, S.L.

E D I C T O

CÉDULA DE CITACIÓN

En virtud de resolución dictada en los autos número 1181/2018 seguidos a instancias de Marianela Sánchez Caña contra GA Tuasesoría-Gestoría, S.L., sobre despidos/ceses en general, se ha acordado citar a GA Tuasesoría-Gestoría, S.L., como parte demandada, por tener ignorado paradero, para que comparezca al acto del juicio el día 14.12.2020 a las 10:40 horas, previa celebración del acto de conciliación a las 10:00 horas, que tendrán lugar ante este Juzgado sito en Avda. de la Buhaira, núm. 26. Edificio Noga, 5.ª planta, debiendo comparecer personalmente, o por personal que esté legalmente apoderado, y con los medios de prueba de que intente valerse, con la advertencia de que es única convocatoria y que se suspenderán por falta injustificada de asistencia. Poniéndose en conocimiento de dicha parte que tiene a su disposición en la Secretaría de este Juzgado copia del escrito de demanda presentado.

Y para que sirva de citación a GA Tuasesoría-Gestoría, S.L., para los actos de conciliación o juicio, se expide la presente cédula de citación para su publicación en el Boletín Oficial de la Junta de Andalucía.

En Sevilla, a veinticuatro de septiembre de dos mil diecinueve.- El/La Letrado/a de la Administración de Justicia.

4. Administración de Justicia

JUZGADOS DE LO SOCIAL

Edicto de 3 de octubre de 2019, del Juzgado de lo Social núm. Cinco de Sevilla, dimanante de autos núm. 110/2019.

Procedimiento: 1048/16. Ejecución de títulos judiciales 110/2019. Negociado: 2E.

NIG: 4109144S20160011281.

De: Don Francisco Javier Mateos Barea.

Contra: Fogasa, Delta Aeronautic, S.L., Grupo Delta Aeronautic Manufacturing, S.L., y Mecanizados Aeropro Metalmec, S.L.

Abogado: Don Fernando Borrallo León.

EDICTO

Doña Yolanda Valdivielso García, Letrada de la Administración de Justicia del Juzgado de lo Social número Cinco de Sevilla.

Hace saber: Que en los autos seguidos en este Juzgado bajo el número 110/2019 a instancia de la parte actora don Francisco Javier Mateos Barea contra Fogasa, Delta Aeronautic, S.L., Grupo Delta Aeronautic Manufacturing, S.L., y Mecanizados Aeropro Metalmec, S.L., sobre Ejecución de títulos judiciales se ha dictado Auto y Decreto de fecha 5.6.19 del tenor literal siguiente:

AUTO

En Sevilla, a cinco de junio de dos mil diecinueve.

Dada cuenta y;

HECHOS

Primero. En los autos de referencia, seguidos a instancia de don Francisco Javier Mateos Barea, contra Fogasa, Delta Aeronautic, S.L., Grupo Delta Aeronautic Manufacturing, S.L., y Mecanizados Aeropro Metalmec, S.L., se dictó resolución judicial en fecha 12.2.18, cuya parte dispositiva es del tenor literal siguiente:

«I. Se estima parcialmente la demanda interpuesta por Don Francisco Javier Mateos Barea frente a Grupo Delta Aeronautic Manufacturing, S.L., y Delta Aeronautic, S.L., con los siguientes pronunciamientos:

1. Se condena a Grupo Delta Aeronautic Manufacturing, S.L., y Delta Aeronautic, S.L., a abonar a don Francisco Javier Mateos Barea la cantidad de trece mil treinta y ocho euros con treinta y tres céntimos (13.038,33 €).

II. Se desestima parcialmente la demanda interpuesta por don Francisco Javier Mateos Barea frente Mecanizados Aeropro Metalmec, S.L.

III. No procede hacer expresa declaración de responsabilidad respecto del Fogasa, al no constar acreditado ninguno de los supuestos en que aquella es exigible, sin perjuicio de su responsabilidad directa o subsidiaria que legalmente corresponda, previa tramitación del expediente oportuno. No obstante, en cuanto parte citada a juicio, deberá estar y pasar por el contenido del fallo.»

En fecha 21.9.18 se dictó auto de aclaración de la sentencia, cuya parte dispositiva es del tenor literal siguiente:

I. Se estima la solicitud de rectificación de error material presentada por la demandante, en el sentido siguiente:

1. En el Hecho Probado Cuarto, donde dice: «Cuarto. La demandada Grupo Delta Aeronautic Manufacturing, S.L., y Delta Aeronautic, Sociedad Limitada adeuda a don Francisco Javier Mateos Barea la cantidad bruta de dieciséis mil cuatrocientos setenta y siete euros con noventa y ocho céntimos (16.477,98 €) y a don Francisco Javier Mateos Barea la cantidad bruta de doce mil doscientos sesenta y siete euros con noventa céntimos (12.267,90 €).»; debe decir: «Cuarto. La demandada Grupo Delta Aeronautic Manufacturing, S.L. y Delta Aeronautic, Sociedad Limitada adeuda a don Francisco Javier Mateos Barea la cantidad bruta de doce mil cuatrocientos trece euros con treinta y tres céntimos (12.413,33 €).»

2. Se suprime el Hecho Probado Quinto de la Sentencia.

3. En el Fundamento Derecho Tercero, donde dice: «A mayor abundamiento, la testigo doña Laura Jiménez Ruiz manifiesta que el actor realizaba horas extras, y cuantifica el valor de la hora extra, por acuerdo con la empresa. Esta testigo tiene interpuesta una demanda frente a la demandada.»; debe decir: «A mayor abundamiento, la testigo Doña Laura Jiménez Ruiz manifiesta que el actor realizaba horas extras, y cuantifica el valor de la hora extra, por acuerdo con la empresa. Esta testigo no tiene interpuesta una demanda frente a la demandada.»

4. En el Fallo, donde dice: «I. Se estima parcialmente la demanda interpuesta por don Francisco Javier Mateos Barea frente a Grupo Delta Aeronautic Manufacturing, S.L., y Delta Aeronautic, S.L., con los siguientes pronunciamientos:

1. Se condena a Grupo Delta Aeronautic Manufacturing, S.L., y Delta Aeronautic, S.L., a abonar a don Francisco Javier Mateos Barea la cantidad de trece mil treinta y ocho euros con treinta y tres céntimos (13.038,33 €).»; debe decir: «I. Se estima parcialmente la demanda interpuesta por don Francisco Javier Mateos Barea frente a Grupo Delta Aeronautic Manufacturing, S.L., y Delta Aeronautic, S.L., con los siguientes pronunciamientos:

1. Se condena a Grupo Delta Aeronautic Manufacturing, S.L., y Delta Aeronautic, S.L., a abonar a don Francisco Javier Mateos Barea la cantidad de doce mil cuatrocientos trece euros con treinta y tres céntimos (12.413,33 €).»

Segundo. Dicha resolución judicial es firme.

Tercero. Que se ha solicitado la ejecución de la resolución por la vía de apremio, toda vez que por la demandada no se ha satisfecho el importe de la cantidad líquida, objeto de condena.

Cuarto. La empresa codemandada Delta Aeronautic, S.L., se encuentra en situación de concurso de acreedores que se sigue en el Juzgado de lo Mercantil núm. 2 de Sevilla, en los autos 594/18.

RAZONAMIENTOS JURÍDICOS

Primero. Que el ejercicio de la potestad jurisdiccional, juzgando y haciendo ejecutar lo juzgado, en todo tipo de recursos, corresponde exclusivamente a los Juzgados y Tribunales determinados por las Leyes, según las normas de competencia y procedimiento que las mismas establezcan de conformidad con lo dispuesto en el art. 117.3 de la C.E. y 2 de la LOPJ.

Segundo. Que de conformidad con lo dispuesto en los artículos 237 de la LRJS, 549 y concordantes de la Ley de Enjuiciamiento Civil, siempre que sea firme una sentencia se procederá a su ejecución transcurrido el plazo de espera del art. 548 de la LEC, únicamente a instancia de parte, por el Magistrado que hubiese conocido del asunto en primera instancia, y, una vez solicitada, se llevará a efecto por todos sus trámites, dictándose de oficio todos los proveídos necesarios en virtud del art. 237 de la LOPJ, asimismo lo acordado en conciliación ante el Centro de Mediación, Arbitraje, y Conciliación, tendrá fuerza ejecutiva para las partes intervinientes, sin necesidad de ratificación ante el Juzgado de lo Social, tendrá fuerza ejecutiva lo acordado en conciliación ante este Juzgado (art. 86.4 de la LRJS).

Tercero. Si la Sentencia condenare al pago de cantidad determinada líquida, se procederá siempre, y sin necesidad de previo requerimiento personal al condenado, al embargo de sus bienes en la forma y por el orden prevenido en el art. 592 de la LEC, y teniendo en cuenta lo dispuesto en el art. 584 del mismo cuerpo legal, así mismo el ejecutado está obligado a efectuar, a requerimiento del Órgano Judicial, manifestación sobre sus bienes o derechos, con la precisión necesaria para garantizar sus responsabilidades, indicando a su vez las personas que ostenten derechos de cualquier naturaleza sobre sus bienes y de estar sujetos a otro proceso, concretar los extremos de éste que puedan interesar a la ejecución, todo ello de conformidad con el artículo 249.1 de la LRJS.

Cuarto. De conformidad con los artículos 583 y 585 de la LEC, el ejecutado podrá evitar el embargo pagando o consignando la cantidad por la que se hubiere despachado ejecución.

Primero. Dispone el art. 55.1 de la Ley 22/2003, de 9 de julio, que declarado el concurso, no podrán iniciarse ejecuciones singulares, judiciales o extrajudiciales, sancionando el párrafo 3.º con nulidad de pleno derecho a las actuaciones que se practiquen en contravención de lo anteriormente indicado.

PARTE DISPOSITIVA

S.S.^a Iltma. dijo: Procédase a despachar ejecución contra Grupo Delta Aeronautic Manufacturing, S.L., en cantidad suficiente a cubrir la suma de 12.413,33 € euros en concepto de principal, más la de 2.482,66 € presupuestados para intereses y costas euros calculadas para y gastos.

No ha lugar a incoar la ejecución contra la empresa concursada Delta Aeronautic, S.L., debiendo la actora ejercitar su derecho ante el Juez de lo Mercantil, concedor del concurso.

Notifíquese la presente resolución a las partes, haciéndoles saber que contra la misma cabe recurso reposición ante este Juzgado en el plazo de los tres días siguientes al de su notificación, en el que, además de alegar las posibles infracciones en que hubiere incurrido la presente resolución y el cumplimiento o incumplimiento de los presupuestos y requisitos procesales exigidos, podrá deducirse oposición a la ejecución despachada aduciendo pago o cumplimiento documentalmente justificado, prescripción de la acción ejecutiva u otros hechos impeditivos, extintivos o excluyentes de la responsabilidad que se pretenda ejecutar siempre que hubieren acaecido con posterioridad a la constitución del título, no siendo la compensación de deudas admisible como causa de oposición a la ejecución (artículos 239 y concordantes de la LRJS).

Así por este Auto, lo acuerda, manda y firma la Iltma. Sra. doña. Yolanda Molina Grande, Magistrada del Juzgado de lo Social número Cinco de Sevilla. Doy fe.

La Magistrada, la Letrada de la Administración de Justicia.

D E C R E T O

Letrada de la Admón. de Justicia doña Araceli Gómez Blanco.

En Sevilla, a cinco de Junio de dos mil diecinueve.

HECHOS

Primero. En los presentes autos, en el día de la fecha, se ha despachado ejecución por la vía de apremio toda vez que no se ha satisfecho, voluntariamente por la demandada, la cantidad líquida objeto de condena.

RAZONAMIENTOS JURÍDICOS

Primero. Si la sentencia condenare al pago de cantidad determinada y líquida, se procederá siempre, y sin necesidad de previo requerimiento personal al condenado, al embargo de sus bienes en la forma y por el orden prevenido en el art. 592 de la LEC, y teniendo en cuenta lo dispuesto en el art. 249.1 de la LRJS, el ejecutado está obligado a efectuar, a requerimiento del Órgano Judicial, manifestación sobre sus bienes o derechos, con la precisión necesaria para garantizar sus responsabilidades, indicando a su vez las personas que ostenten derechos de cualquier naturaleza sobre sus bienes y de estar sujetos a otro proceso, concretar los extremos de éste que puedan interesar a la ejecución, todo ello de conformidad con el artículo 249.1 de la LRJS.

Segundo. Que de conformidad con lo dispuesto en los artículos 239 de la LRJS y concordantes de la Ley de Enjuiciamiento Civil, siempre que sea firme una sentencia se procederá a su ejecución, únicamente a instancia de parte, por el Magistrado que hubiere conocido del asunto en primera instancia, y, una vez solicitada, se llevará a efecto por todos sus trámites, dictándose de oficio todos los proveídos necesarios en virtud del artículo 239.3 de la LOPJ, asimismo lo acordado en conciliación ante el Centro de Mediación, Arbitraje y Conciliación, tendrá fuerza ejecutiva para las partes intervinientes, sin necesidad de ratificación ante el Juzgados de lo Social; tendrá fuerza ejecutiva lo acordado en conciliación ante este Juzgado (art. 84.5 de la LRJS).

Tercero. De conformidad con lo dispuesto en el artículo 250 de la LRJS, si no se tuviere conocimiento de la existencia de bienes suficientes, el Secretario Judicial, deberá dirigirse a los pertinentes organismos y registros públicos a fin de obtener relación de los bienes o derechos del deudor de los que tenga constancia, tras la realización por éstos, si fuere preciso, de las averiguaciones legalmente posibles. Igualmente podrá el Secretario Judicial, dirigirse o recabar la información precisa para lograr la efectividad de la obligación pecuniaria que ejecute de, de entidades financieras o depositarias o de otras personas privadas que por el objeto de su normal actividad o por sus relaciones jurídicas con el ejecutado deban tener constancia de los bienes o derechos de éste o pudieran resultar deudoras del mismo.

Cuarto. De conformidad con los artículos 583 y 585 de la LEC, el ejecutado podrá evitar el embargo pagando o consignando la cantidad por la que se hubiere despachado ejecución.

PARTE DISPOSITIVA

Acuerdo: De conformidad con lo establecido en el Convenio de Colaboración suscrito en 1998 por el Consejo General del Poder Judicial y los organismos públicos AEAT, INSS, TGSS, INE, INEM y ISM con el fin de obtener información contenida en

los ficheros automatizados de acuerdo con lo dispuesto en el artículo 250 de la LRJS, y para satisfacción de la deuda objeto del procedimiento a cargo del deudor, recábase directamente por este Juzgado de la base de datos de la Agencia Estatal de la Administración Tributaria la información necesaria sobre el Patrimonio del deudor y con su resultado se acordará.

De conformidad con lo establecido en el artículo 239 de la LRJS, se decreta el embargo de los siguientes bienes propiedad de la parte ejecutada Grupo Delta Aeronautic Manufacturing, S.L.:

- Embargo telemático de las cuentas bancarias que tengan convenio con el CGPJ.
- Embargo telemático de las devoluciones por cualquier concepto de la Agencia Tributaria.

Notifíquese la presente resolución a las partes, haciéndoles saber que contra la misma cabe interponer recurso directo de revisión, en el plazo de tres días mediante escrito en el que deberá citarse la infracción en la que se hubiera incurrido.

Así lo acuerdo y firmo.

La Letrada Admón. Justicia

Y para que sirva de notificación al demandado Grupo Delta Aeronautic Manufacturing, S.L., actualmente en paradero desconocido, expido el presente para su publicación en el Boletín Oficial de la Junta de Andalucía, con la advertencia de que las siguientes notificaciones se harán en estrados, salvo las que deban revestir la forma de auto, sentencia, o se trate de emplazamientos.

En Sevilla, a tres de octubre de dos mil diecinueve.- El/La Letrado/a de la Administración de Justicia.

«La difusión del texto de esta resolución a partes no interesadas en el proceso en el que ha sido dictada solo podrá llevarse a cabo previa disociación de los datos de carácter personal que los mismos contuvieran y con pleno respeto al derecho a la intimidad, a los derechos de las personas que requieran un especial deber de tutela o a la garantía del anonimato de las víctimas o perjudicados, cuando proceda.

Los datos personales incluidos en esta resolución no podrán ser cedidos ni comunicados con fines contrarios a las leyes.»

4. Administración de Justicia

JUZGADOS DE LO SOCIAL

Edicto de 3 de octubre de 2019, del Juzgado de lo Social núm. Cinco de Sevilla, dimanante de autos núm. 570/2019.

Procedimiento: Ejecución de títulos judiciales 570/2019. Negociado: I.

NIG: 4109144S20160004761.

De: Issam Hamdaoui Rezki.

Abogado: Aurelio Rafael Onieva Luque.

Contra: Fondo Garantía Salarial y Manuel Rodríguez Ruiz.

E D I C T O

Doña Yolanda Valdivielso García, Letrada de la Administración de Justicia del Juzgado de lo Social núm. Cinco de Sevilla.

Hace saber: Que en los autos seguidos en este Juzgado bajo el número 570/2019 a instancia de la parte actora Issam Hamdaoui Rezki contra Fondo Garantía Salarial y Manuel Rodríguez Ruiz sobre ejecución de títulos judiciales se ha dictado resolución del tenor literal siguiente:

A U T O

En Sevilla, a tres de octubre de dos mil diecinueve.

Dada cuenta y;

H E C H O S

Primero. En los autos de referencia, seguidos a instancia de Hamdaoui Issam, contra Manuel Rodríguez Ruiz se dictó resolución judicial en fecha 25 de febrero de 2019, cuya parte dispositiva es del tenor literal siguiente:

Que estimando la demanda formulada por Essam Hamdaoui Rezki contra Manuel Rodríguez Ruiz y Fogasa debo condenar y condeno a la demandada a Manuel Rodríguez Ruiz que abone al actor la suma de 1.281,01 euros netos, que reclama a través de este procedimiento y que incluye el 10% en concepto de interés por mora.

No se hace pronunciamiento expreso respecto del Fondo de Garantía Salarial.

Segundo. Dicha resolución judicial es firme.

Tercero. Que se ha solicitado la ejecución de la resolución por la vía de apremio, toda vez que por la demandada no se ha satisfecho el importe de la cantidad líquida, objeto de la condena.

RAZONAMIENTOS JURÍDICOS

Primero. Que el ejercicio de la potestad jurisdiccional, juzgando y haciendo ejecutar lo juzgado en todo tipo de procesos, corresponde exclusivamente a los Juzgados y Tribunales determinados por las leyes, según las normas de competencia y procedimiento que las mismas establezcan de conformidad con lo dispuesto en el artículo 117.3 de la Constitución Española y artículo 2 de la Ley Orgánica del Poder Judicial.

Segundo. Que de conformidad con lo dispuesto en los artículos 239 y siguientes de la LRJS y concordantes de la Ley de Enjuiciamiento Civil, siempre que sea firme una sentencia o resolución judicial ejecutable o título se procederá a su ejecución, únicamente a instancia de parte, por el Magistrado que hubiere conocido del asunto en primera instancia, y, una vez solicitada, se llevará a efecto por todos sus trámites, dictándose de oficio todos los proveídos necesarios en virtud del artículo 239.3 de la LOPJ, asimismo lo acordado en conciliación ante el Centro de Mediación, Arbitraje y Conciliación, tendrá fuerza ejecutiva para las partes intervinientes, sin necesidad de ratificación ante el Juzgado de lo Social; tendrá fuerza ejecutiva lo acordado en conciliación ante este Juzgado (artículo 84.5 de la LRJS).

PARTE DISPOSITIVA

- S.S.^a Ilma. dijo: Procédase a despachar ejecución frente a Manuel Rodríguez Ruiz en cantidad suficiente a cubrir la suma de 1.281,01 euros en concepto de principal, más la de 384,03 euros calculados provisionalmente para intereses y costas sin perjuicio de posterior liquidación.

Notifíquese la presente resolución a las partes, haciéndoles saber que contra la misma cabe recurso de reposición ante este Juzgado en el plazo de los tres días siguientes al de su notificación, en el que, además de alegar las posibles infracciones en que hubiere incurrido la presente resolución y el cumplimiento o incumplimiento de los presupuestos y requisitos procesales exigidos, podrá deducirse oposición a la ejecución despachada aduciendo pago o cumplimiento documentalente justificado, prescripción de la acción ejecutiva u otros hechos impeditivos, extintivos o excluyentes de la responsabilidad que se pretenda ejecutar siempre que hubieren acaecido con posterioridad a la constitución del título, no siendo la compensación de deudas admisible como causa de oposición a la ejecución (artículos 239 y concordantes de la LRJS).

Así por este auto, lo acuerda, manda y firma la Ilma. Sra. doña María Amelia Lerdo de Tejada Pagonabarraga, Magistrado-Juez del Juzgado de lo Social núm. Cinco de Sevilla. Doy fe.

La Magistrada-Juez; la Letrada de la Admón. de Justicia.

D E C R E T O

Secretario Judicial doña Yolanda Valdivielso García.

En Sevilla, a tres de octubre de dos mil diecinueve.

H E C H O S

Primero. En los presentes autos, en el día de la fecha, se ha despachado ejecución por la vía de apremio toda vez que no se ha satisfecho, voluntariamente por la demandada, la cantidad líquida objeto de condena.

RAZONAMIENTOS JURÍDICOS

Primero. Si la sentencia condenare al pago de cantidad determinada y líquida, se procederá siempre, y sin necesidad de previo requerimiento personal al condenado, al embargo de sus bienes en la forma y por el orden prevenido en el art. 592 de la LEC, y teniendo en cuenta lo dispuesto en el art. 249.1 de la LRJS, el ejecutado está obligado a

efectuar, a requerimiento del órgano judicial, manifestación sobre sus bienes o derechos, con la precisión necesaria para garantizar sus responsabilidades, indicando a su vez las personas que ostenten derechos de cualquier naturaleza sobre sus bienes y de estar sujetos a otro proceso, concretar los extremos de este que puedan interesar a la ejecución, todo ello de conformidad con el artículo 249.1 de la LRJS.

Segundo. Que de conformidad con lo dispuesto en los artículos 239 de la LRJS y concordantes de la Ley de Enjuiciamiento Civil, siempre que sea firme una sentencia se procederá a su ejecución, únicamente a instancia de parte, por el Magistrado que hubiere conocido del asunto en primera instancia, y, una vez solicitada, se llevará a efecto por todos sus trámites, dictándose de oficio todos los proveídos necesarios en virtud del artículo 239.3 de la LOPJ, asimismo lo acordado en conciliación ante el Centro de Mediación, Arbitraje y Conciliación, tendrá fuerza ejecutiva para las partes intervinientes, sin necesidad de ratificación ante el Juzgado de lo Social; tendrá fuerza ejecutiva lo acordado en conciliación ante este Juzgado (art. 84.5 de la LRJS).

Tercero. De conformidad con lo dispuesto en el artículo 250 de la LRJS, si no se tuviere conocimiento de la existencia de bienes suficientes, el Secretario Judicial, deberá dirigirse a los pertinentes organismos y registros públicos a fin de obtener relación de los bienes o derechos del deudor de los que tenga constancia, tras la realización por estos, si fuere preciso, de las averiguaciones legalmente posibles. Igualmente podrá el Secretario Judicial, dirigirse o recabar la información precisa para lograr la efectividad de la obligación pecuniaria que ejecute de entidades financieras o depositarias o de otras personas privadas que por el objeto de su normal actividad o por sus relaciones jurídicas con el ejecutado deban tener constancia de los bienes o derechos de este o pudieran resultar deudoras del mismo.

Cuarto. De conformidad con los artículos 583 y 585 de la LEC, el ejecutado podrá evitar el embargo pagando o consignando la cantidad por la que se hubiere despachado ejecución.

PARTE DISPOSITIVA

Acuerdo: De conformidad con lo establecido en el Convenio de Colaboración suscrito en 1998 por el Consejo General del Poder Judicial y los organismos públicos AEAT, INSS, TGSS, INE, INEM y ISM con el fin de obtener información contenida en los ficheros automatizados de acuerdo con lo dispuesto en el artículo 250 de la LRJS, y para satisfacción de la deuda objeto del procedimiento a cargo del deudor, recábase directamente por este Juzgado de la base de datos de la Agencia Estatal de la Administración Tributaria la información necesaria sobre el patrimonio del deudor y con su resultado se acordará.

De conformidad con lo establecido en el artículo 239 de la LRJS, se decreta el embargo de los siguientes bienes propiedad de la parte ejecutada:

- Embargo telemático de las cuentas bancarias que tengan convenio con el CGPJ.
- Embargo telemático de las devoluciones por cualquier concepto de la Agencia Tributaria.

Notifíquese la presente resolución a las partes, haciéndoles saber que contra la misma cabe interponer recurso directo de revisión, en el plazo de tres días mediante escrito en el que deberá citarse la infracción en la que se hubiera incurrido.

Así lo acuerdo y firmo. La Letrada de la Admón. Justicia.

Y para que sirva de notificación al demandado, Manuel Rodríguez Ruiz, actualmente en paradero desconocido, expido el presente para su publicación en el Boletín Oficial

de la Junta de Andalucía, con la advertencia de que las siguientes notificaciones se harán en estrados, salvo las que deban revestir la forma de auto, sentencia, o se trate de emplazamientos.

En Sevilla, a tres de octubre de dos mil diecinueve.- El/La Letrado/a de la Administración de Justicia.

«La difusión del texto de esta resolución a partes no interesadas en el proceso en el que ha sido dictada solo podrá llevarse a cabo previa disociación de los datos de carácter personal que los mismos contuvieran y con pleno respeto al derecho a la intimidad, a los derechos de las personas que requieran un especial deber de tutela o a la garantía del anonimato de las víctimas o perjudicados, cuando proceda.
Los datos personales incluidos en esta resolución no podrán ser cedidos ni comunicados con fines contrarios a las leyes.»

5. Anuncios

5.2. Otros anuncios oficiales

CONSEJERÍA DE TURISMO, REGENERACIÓN, JUSTICIA Y ADMINISTRACIÓN LOCAL

Anuncio de 2 de octubre de 2019, de la Delegación Territorial de Turismo, Regeneración, Justicia y Administración Local en Almería, notificando resoluciones en las que se estima el derecho a la asistencia jurídica gratuita, adoptadas por la Comisión Provincial de Asistencia Jurídica Gratuita de Almería.

Por haber resultado desconocidas las personas que se relacionan en el domicilio indicado en la solicitud, o ignorándose el lugar de la notificación, o bien, intentada la notificación, no se hubiera podido practicar, de conformidad con lo dispuesto en el art. 44 de la Ley 39/2015, de 1 de octubre, del Procedimiento Administrativo Común de las Administraciones Públicas, en relación con el art. 21 del Decreto 67/2008, de 26 de febrero, por el que se aprueba el Reglamento de Asistencia Jurídica Gratuita de Andalucía, se procede a hacer pública la resolución dictada por esta Comisión Provincial en los expedientes instruidos en orden al reconocimiento del derecho a la Asistencia Jurídica Gratuita.

El expediente completo se encuentra a disposición de los interesados en la Secretaría de la Comisión Provincial de Asistencia Jurídica Gratuita, sita en C/ Canónigo Molina Alonso, núm. 8, planta 2.ª, de Almería, a efectos de su conocimiento y ejercicio de los derechos que le asisten.

| EXPEDIENTE | APELLIDOS | NOMBRE | DNI/NIE/PASAPORTE |
|-------------|-----------|--------|-------------------|
| 01201716676 | | | 34847424D |
| 01201811204 | | | X8556457C |
| 01201818610 | | | Y6604463G |
| 01201818611 | | | Y6604465Y |
| 01201818612 | | | Y6604468D |
| 01201818613 | | | Y6604471N |
| 01201824501 | | | 27492466Z |
| 01201902430 | | | CE3417392 |
| 01201904243 | | | 77566196F |
| 01201906801 | | | 16625329D |
| 01201909431 | | | 27515409A |
| 01201909728 | | | 78036945S |
| 01201909803 | | | X6767581S |
| 01201909990 | | | X2077014E |
| 01201910029 | | | 45313019Y |
| 01201910125 | | | 75268527S |
| 01201910129 | | | X3117560W |
| 01201910146 | | | 31725763T |
| 01201910314 | | | 554945162 |
| 01201910411 | | | X3980008L |
| 01201910432 | | | X2180841G |
| 01201910525 | | | 36933448W |

| EXPEDIENTE | APELLIDOS | NOMBRE | DNI/NIE/PASAPORTE |
|-------------|-----------|---------|-------------------|
| 01201910641 | | | 27505417Q |
| 01201910650 | | | X1366818C |
| 01201910708 | | | 08918652B |
| 01201910719 | | | X2363181T |
| 01201910721 | | | 169402765 |
| 01201910957 | | | 27250324Q |
| 01201910964 | | | 75228825B |
| 01201911006 | | | A02110882 |
| 01201911007 | | | C3K6MM238 |
| 01201911203 | | | 52647649M |
| 01201911228 | | | Y0413420D |
| 01201911418 | | | X8700069C |
| 01201911426 | | | 520051235 |
| 01201911511 | | | Y7222264W |
| 01201911515 | | | PC507679 |
| 01201911539 | | | Y2249596A |
| 01201911546 | | | 27250486V |
| 01201911559 | | | Y4710165D |
| 01201911560 | | | X3980008L |
| 01201911824 | | | 156104759 |
| 01201911851 | | | Y1546408V |
| 01201911909 | | | Y2278584B |
| 01201912066 | | | YOFIJWCWH |
| 01201912124 | | | Y4542998Y |
| 01201912175 | | | 34761343V |
| 01201912236 | | | 2018018460 |
| 01201912603 | | | X2363181T |
| 01201912760 | | | X4740868Q |
| 01201912762 | | | IB113437 |
| 01201912908 | CHAFIRI | YOUSSEF | |
| 01201913135 | | | H61230045J |
| 01201913136 | | | J00129094W |
| 01201913161 | | | Y1988556J |
| 01201913247 | | | 75246035V |
| 01201913356 | | | Y1349237W |
| 01201913382 | | | 20032473W |
| 01201913400 | | | 75716300R |
| 01201913402 | | | 08918652B |
| 01201913425 | | | X3899547N |
| 01201913426 | | | 20076237C |
| 01201913440 | | | Y6114096C |
| 01201913453 | | | X3704838K |
| 01201913457 | | | 75724016N |
| 01201913586 | | | BB1352452 |

| EXPEDIENTE | APELLIDOS | NOMBRE | DNI/NIE/PASAPORTE |
|-------------|-----------|--------|-------------------|
| 01201913590 | | | 34837626D |
| 01201913650 | | | 27250486V |
| 01201913943 | | | X9966919F |
| 01201913951 | DOMI | HAGI | |
| 01201914135 | | | X7431145Y |
| 01201914168 | | | J48705256 |
| 01201914169 | RUSI | ALDO | |
| 01201914176 | | | GA217184 |
| 01201914177 | | | 4680179 |
| 01201914178 | | | ME7296104 |
| 01201914350 | ELJEDDID | RAOUF | |

De conformidad con lo previsto en el art. 20, de la Ley 1/1996, de 10 de enero, de Asistencia Jurídica Gratuita, la resolución recaída podrá ser impugnada, por escrito y motivadamente, en el plazo de 10 días siguientes a partir de la fecha de publicación de este anuncio, ante el Secretario de esta Comisión, que remitirá el expediente al Órgano Jurisdiccional competente en la causa principal, o Juez Decano, en su caso, a fin de que se resuelva lo que proceda.

Almería, 2 de octubre de 2019.- El Delegado, José Luis Delgado Valdivia.

5. Anuncios

5.2. Otros anuncios oficiales

CONSEJERÍA DE TURISMO, REGENERACIÓN, JUSTICIA Y ADMINISTRACIÓN LOCAL

Anuncio de 10 de octubre de 2019, de la Delegación Territorial de Turismo, Regeneración, Justicia y Administración Local en Cádiz, por el que se notifican resoluciones relativas a procedimientos administrativos del Registro de Turismo de Andalucía.

Habiéndose intentado la notificación, atendiendo a lo preceptuado en el artículo 40.1 de la Ley 39/2015, de 1 de octubre, del Procedimiento Administrativo Común de las Administraciones Públicas, con resultado infructuoso, de las resoluciones en procedimientos del Registro de Turismo de Andalucía a los titulares que, a continuación, se citan se realiza la misma por medio del presente anuncio, de conformidad con lo dispuesto en los artículos 44 y 46 de la citada ley.

Acto notificado: Resolución Inscripción de Viviendas con Fines Turísticos.

| DNI/NIE/NIF | TITULAR/REPRESENTANTE | SIGNATURA |
|-------------|--|--------------|
| 31243795C | | VFT/CA/08584 |
| 31652036B | | VFT/CA/08590 |
| 07495210Q | | VFT/CA/08598 |
| | | VFT/CA/08624 |
| Y5496523C | | VFT/CA/07723 |
| 52476526W | | VFT/CA/07981 |
| 02899934W | | VFT/CA/08022 |
| 52302007F | | VFT/CA/08380 |
| 35253450Q | | VFT/CA/08432 |
| 33529594X | | VFT/CA/08433 |
| 51322028N | | VFT/CA/08460 |
| Y5856156W | | VFT/CA/08468 |
| X2351375Q | | VFT/CA/08509 |
| 31382180Z | | VFT/CA/08510 |
| 31605581Q | | VFT/CA/08514 |
| 44964305H | | VFT/CA/08526 |
| | | VFT/CA/08537 |
| 75793929M | | VFT/CA/08538 |
| 32030622V | | VFT/CA/08540 |
| 48899248Y | | VFT/CA/08553 |
| 02913695D | | VFT/CA/08560 |
| 30665846S | | VFT/CA/08566 |
| B72079783 | GADES DOSMILDOCE DESARROLLOS INMOBILIARIOS S.L. | VFT/CA/08583 |
| 31245405G | | |
| 31256675C | | VFT/CA/08593 |
| 51397070M | | VFT/CA/08601 |

| DNI/NIE/NIF | TITULAR/REPRESENTANTE | SIGNATURA |
|-------------|-----------------------|--------------|
| 05224787S | | VFT/CA/08622 |
| 26191216N | | VFT/CA/08638 |
| 29493920P | | VFT/CA/08647 |
| 46205451S | | VFT/CA/08648 |
| 31335598F | | VFT/CA/08649 |
| Y3741750D | | VFT/CA/08663 |
| Y3640184B | | VFT/CA/08673 |
| 75906245N | | VFT/CA/08691 |
| 44048342F | | VFT/CA/08713 |

Acto notificado: Resolución de Inicio Actividad

| DNI/NIE | TITULAR/REPRESENTANTE | SIGNATURA |
|-----------|-----------------------|---------------|
| B72321284 | SMITH AND PIUMARTA SL | A/CA/00255 |
| 28873131N | | VTAR/CA/02390 |
| 25568179E | | VTAR/CA/02485 |
| 52090447R | | VTAR/CA/02493 |

Acto notificado: Resolución de Archivo de Procedimiento Iniciado de Oficio.

| DNI / NIE | TITULAR/REPRESENTANTE | SIGNATURA |
|-----------|-----------------------|---------------|
| 75815464N | | VTAR/CA/01777 |
| 52926834Q | | VTAR/CA/01748 |

Acto notificado: Resolución por la que se tiene por no presentada la Declaración Responsable o Comunicación Previa.

| DNI/NIE | TITULAR | SIGNATURA/CÓDIGO |
|-----------|-------------|------------------|
| 530166121 | | CTC-2018199086 |
| 28525061R | | CTC-2018208355 |
| 28523276X | | CTC-2019008023 |
| 31338219Y | | CTC-2018195979 |
| X3449564R | | CTC-2019029459 |
| Y2017966Y | | CTC-2018218674 |
| 44965702N | | CTC-2018224073 |
| 32063609E | | CTC-2018156839 |
| 75807418Q | | CTC-2019016390 |
| B72105570 | ALTREBOL SL | CTC-2019110510 |

Acto notificado: Resolución de Cancelación de Oficio.

| DNI/NIE | TITULAR | SIGNATURA |
|-----------|-------------------------|---------------|
| 50443129N | | VTAR/CA/01844 |
| B72192537 | UTCA APALY, S.L. | AV/CA/00680 |
| 45590060N | | AV/CA/00833 |
| B11921293 | LONG GOLF BREAKS, S.L.U | AV/CA/00747 |
| B11596996 | CADIZ VIAJE, S.L. | AV/CA/00355 |
| Y5471437G | | VTAR/CA/01797 |

| DNI/NIE/NIF | TITULAR/REPRESENTANTE | SIGNATURA |
|-------------|-----------------------|---------------|
| 75863949J | | VTAR/CA/01871 |
| Y5680764P | | VFT/CA/06490 |

Acto notificado: Resolución de Cancelación a instancias de interesado.

| DNI/NIE | TITULAR | SIGNATURA |
|-----------|----------------|--------------|
| J72262868 | GO SURF TARIFA | AT/CA/00096 |
| 75898929X | | VFT/CA/00734 |

Acto notificado: Resolución de Modificación de Datos/de las Bases de Inscripción.

| DNI/NIE | TITULAR | CÓDIGO |
|-----------|---------|---------------|
| X1753782D | | VFT/CA/00564 |
| 52503348Y | | VTAR/CA/01766 |
| 45328012A | | VFT/CA/06342 |

Contra estas resoluciones, que no ponen fin a la vía administrativa, podrá interponerse recurso de alzada ante el Excmo. Sr. Consejero de Turismo, Regeneración, Justicia y Administración Local en el plazo de un mes contado a partir del día siguiente de la presente publicación en Boletín Oficial del Estado, de conformidad con lo establecido en los artículos 121 y 122 de la Ley 39/2015, de 1 de octubre, del Procedimiento Administrativo Común de las Administraciones Públicas.

Quedan de manifiesto los referidos expedientes en el Servicio de Turismo de esta Delegación Territorial de Turismo, Regeneración, Justicia y Administración Local en Cádiz, sito en Plaza de Asdrúbal, s/n, –Edificio Junta de Andalucía– ático, en Cádiz, en horario de 9 a 14 horas.

Cádiz, 10 de octubre de 2019.- El Delegado, Miguel Rodríguez Rodríguez.

«La presente notificación se hace al amparo de lo dispuesto en el artículo 44 de la Ley 39/2015, de 1 de octubre, del Procedimiento Administrativo Común de las Administraciones Públicas, y con carácter previo a su preceptiva publicación en el Boletín Oficial del Estado, que será determinante a los efectos de notificación.»

5. Anuncios

5.2. Otros anuncios oficiales

CONSEJERÍA DE TURISMO, REGENERACIÓN, JUSTICIA Y ADMINISTRACIÓN LOCAL

Anuncio de 10 de octubre de 2019, de la Delegación Territorial de Turismo, Regeneración, Justicia y Administración Local en Huelva, por el que se notifica propuesta de resolución del expediente sancionador que se cita, en materia de turismo.

Intentadas sin efecto las notificaciones derivadas de propuesta de resolución de expediente sancionador HU-19/2019, incoado por la Delegación Territorial de Turismo, Regeneración, Justicia y Administración Local de Huelva, este organismo considera procedente efectuar dicha notificación a través de su publicación en el «Boletín Oficial de la Junta de Andalucía», cumpliéndose así lo establecido en los arts. 44 y 46 de la Ley 39/2015, de 1 de octubre, del Procedimiento Administrativo Común de las Administraciones Públicas.

Por lo expuesto, se hace público el presente anuncio, haciéndoles saber a todos los interesados que pueden comparecer en el Servicio de Turismo de la Delegación Territorial de Turismo, Regeneración, Justicia y Administración Local de Huelva, en c/ Jesús Nazareno, 21, de esta capital a efectos del conocimiento íntegro del acto.

Expte.: HU-19/19.

Último domicilio conocido: C/ Polonia, núm. 6-1, 4.º D. Sevilla (41012).

NIF: 28.764.174-Y.

Acto notificado: Propuesta de resolución.

Plazo para formular alegaciones, documentos o información que estime conveniente:

Quince días hábiles contados a partir del día siguiente a aquel en que tenga lugar la publicación.

Huelva, 10 de octubre de 2019.- La Delegada, María Ángeles Muriel Rodríguez.

«La presente notificación se hace al amparo de lo dispuesto en el art. 44 de la Ley 39/2015, 1 de octubre, y con carácter previo a su preceptiva publicación en el Boletín Oficial del Estado, que será la determinante a los efectos de su notificación.»

5. Anuncios

5.2. Otros anuncios oficiales

CONSEJERÍA DE LA PRESIDENCIA, ADMINISTRACIÓN PÚBLICA E INTERIOR

Anuncio de 9 de octubre de 2019, de la Secretaría General Técnica, de notificación de resolución en procedimiento que se cita.

En virtud de lo dispuesto en los artículos 44 y 46 de la Ley 39/2015, de 1 de octubre, del Procedimiento Administrativo Común de las Administraciones Públicas, intentada la notificación personal a través del servicio de Correos en el domicilio indicado por el interesado y no habiéndose podido practicar por causas no imputables a esta Administración, por el presente anuncio se notifica el acto administrativo que se indica, para cuyo conocimiento íntegro podrá comparecer en el plazo de diez días hábiles desde la publicación de este anuncio en el Servicio de Legislación, Recursos y Documentación de la Consejería de la Presidencia, Administración Pública e Interior, sita en Avenida de Roma, s/n, de Sevilla, Palacio de San Telmo.

Acto notificado: Resolución de la Secretaría General Técnica de la Consejería de Justicia e Interior de fecha 20 de diciembre de 2018 al recurso de alzada interpuesto por el interesado contra la resolución de la Dirección General de Interior, Emergencias y Protección Civil de 7.5.2018 recaída en el expediente sancionador 41/277/2017/AP/99.

Núm. expediente: 648/2019.

DNI: 21783014J.

Órgano que dicta el acto: Secretaría General Técnica.

Asimismo se indica que contra la citada resolución que agota la vía administrativa, se podrá interponer recurso contencioso-administrativo en el plazo de dos meses a contar desde el día siguiente al de su notificación o publicación ante los correspondientes órganos judiciales de este orden, todo ello de conformidad con lo dispuesto en el artículo 46.1 de la Ley 29/1998, de 13 de julio, reguladora de la Jurisdicción Contencioso-Administrativa.

Sevilla, 9 de octubre de 2019.- El Secretario General Técnico, Eugenio Pedro Benítez Montero.

«La presente notificación se hace al amparo de lo dispuesto en el artículo 44 de la Ley 39/2015, de 1 de octubre, y con carácter previo a su preceptiva publicación en el Boletín Oficial del Estado, que será la determinante a los efectos de su notificación.»

5. Anuncios

5.2. Otros anuncios oficiales

CONSEJERÍA DE LA PRESIDENCIA, ADMINISTRACIÓN PÚBLICA E INTERIOR

Anuncio de 2 de octubre de 2019, de la Delegación del Gobierno de la Junta de Andalucía en Huelva, por el que se dan publicidad a actos administrativos, relativos a procedimientos en materia de industria, energía y minas de los expedientes que se citan.

Al haber resultado infructuosa la notificación a los interesados de actos administrativos relativos a procedimientos en materia de industria, energía y minas y en virtud de lo dispuesto en los arts. 42.2, 44 y 46 de la Ley 39/2015, de 1 de octubre, del Procedimiento Administrativo Común de las Administraciones Públicas, seguidamente se relacionan los mismos, con una somera indicación de su contenido, haciéndose constar que para su conocimiento íntegro, podrán comparecer en el plazo de 10 días hábiles desde la publicación del anuncio, en el Departamento de Energía, Servicio de Industria, Energía y Minas, aula 10, sito en la Delegación Territorial de Empleo, Formación, Trabajo Autónomo, Economía, Conocimiento, Empresa y Universidad en Huelva, sita en Camino del Saladillo, s/n, de Huelva. La notificación se entenderá producida, con la comparecencia y conocimiento del contenido íntegro del acto o con el transcurso del referido plazo sin comparecer.

Expte: 17439 – AT.

Acto que se notifica: Declaración de utilidad pública referente a la instalación eléctrica contemplada en: «Proyecto de ejecución LAT 66 kV (132 kV), D/C LA-280, Subestación “Chucena”-Subestación “Blanca Paloma”, situada entre los tt.mm. de Chucena, Hinojos y Almonte (Huelva).»

Extracto del contenido: Características del proyecto y datos referentes a la afectación de la parcela catastral.

- Interesado: GOEK LAURA MALVINA LALE. Referencia Catastral Parcela Afectada: 21005A002000930000OE. Último domicilio: Paraje la Parrilla s/n. Parcela 93, Polígono 2. 21730-Almonte (Huelva).

- Interesado: RAFAELA CORDERO CRUZ. Referencia Catastral Parcela Afectada: 21005A012000520000OI. Último domicilio. Finca rústica La Habana n.º 12. 21730-Almonte. (Huelva).

- Interesado: DIEGO CALVO MANTIS. Referencia Catastral Parcela Afectada: 21005A012001270000OY. Último domicilio: Cl. Jesús n.º 17. 21730- Almonte (Huelva).

- Interesado: RAFAEL CANO SÁNCHEZ. Referencia Catastral Parcela Afectada: 21005A012001190000OU. Último domicilio: Cl. Málaga n.º 2 Pl: Bj. 21100-Punta Umbría. (Huelva).

- Interesado: GUSTAVO AGUILAR MONTAÑO. Referencia Catastral Parcela Afectada: 21005A013002540000OE. Último domicilio: Br. Fuentezuela 3 Es 3 Pl 3 Pt 6. 41320-Cantillana. Sevilla

- Interesado: MANUEL CAMPOS CAMPOS. Referencia Catastral Parcela Afectada: 21040A002000520000OK. Último domicilio: Cl. Verdiales n.º 8 Pl 5 Pt Iz. 41007-Sevilla

- Interesado: MICHAEL SCHWARTZ. Referencia Catastral Parcela Afectada: 21005A012000780000OR. Último domicilio: PF Paraje La Habana PG Doce 88. 21730- Almonte (Huelva).

- Interesado: HEREDEROS LORENZO MESA GARCÍA. Referencia Catastral Parcela Afectada: 21005A012000740000OF. Último domicilio: Cl. Cervantes 19. 21730-Almonte (Huelva).

- Interesado: JUAN MANUEL ROMERO VALLADOLID. Referencia Catastral Parcela Afectada: 21005A002001980000OY. Último domicilio: Cl. Edificio Sancho Bloque 7. Matalascañas. 21760-Almonte (Huelva).

Interesado: HEREDEROS DE MERCEDES MAIRENA BENÍTEZ. Referencia Catastral Parcela Afectada: 21005A002001320000OA. Último domicilio: Cl. Miguel de Cervantes 43. 21710- Bollullos par del Condado. Huelva.

- Interesado: ANTONIO SÁNCHEZ LÓPEZ. Referencia Catastral Parcela Afectada: 21005A013002600000OU. Último domicilio: Cl. Espada 27. Pl: 01 Pt: A. 28880-MECO. (Madrid).

- Interesado: HEREDEROS DE RODOLFO CANO CRUCES. Referencia Catastral Parcela Afectada: 21040A002000220000OD. Último domicilio: CL. ALMIRANTE PINZON 17. 21710-BOLLULLOS PAR DEL CONDADO. HUELVA

- Interesado: MARÍA ASUNCIÓN DE LA TORRE TELLEZ-GIRON. Referencia Catastral Parcela Afectada: 21030A008000320000RT. Último domicilio: CL. JULIÁN ROMEA 17. 28003-MADRID.

- Interesado: AGUSTÍN BÁÑEZ SAAVEDRA. Referencia Catastral Parcela Afectada: 21005A013002560000OZ. Último domicilio:CL. SANTIAGO 24. 21730-ALMONTE. (HUELVA).

- Interesado: RESIDENCIAL DE ESPARTINAS SL. Referencia Catastral Parcela Afectada: 21040A003000300000OR. Último domicilio:CL. SAN PABLO 1 ES: F PL: 04 PT: B. 41001-SEVILLA.

- Interesado: ANTONIO MONTES VAZ. Referencia Catastral Parcela Afectada: 21030A004000940000RL. Último domicilio: BR. LAS MARISMAS N.º 2 BLOQUE B PISO 1 PUERTA D. 21740-HINOJOS. HUELVA.

- Interesado: HEREDEROS DE ANTONIO CASTILLA LARA. Referencia Catastral Parcela Afectada: 21030A006001290000RW. Último domicilio: CL. LA CARTUJA 4. 21891-CHUCENA. HUELVA.

- Interesado: JOSÉ ROMERO ORIHUELA. Referencia Catastral Parcela Afectada: 21005A013003480000OE. Último domicilio: CL. TEJERO 11. 21730-ALMONTE. HUELVA.

- Interesado: FRANCISCO JOSÉ OJEDA DIAZ. Referencia Catastral Parcela Afectada: 21005A012000470000OD. Último domicilio: CL. CAPITÁN RAMOS 40. 21710-BOLLULLOS PAR DEL CONDADO. HUELVA.

- Interesado: PINARES DEL ALGARVE, SL. Referencia Catastral Parcela Afectada: 21040A003001050000OW. Último domicilio: CL. PASTOR Y LANDERO 8 PL: 4. 41001-SEVILLA.

- Interesado: FINCA JOJOBA, S.L. Referencia Catastral Parcela Afectada: 21005A001000110000OK. Último domicilio: CL. OCASIO ALONSO 66. 21710-BOLLULLOS PAR DEL CONDADO. HUELVA.

- Interesado: HEREDEROS DE JOSÉ TIRADO VEGA. Referencia Catastral Parcela Afectada: 21030A006001270000RU. Último domicilio: CL. CRUZ CHIQUITA 1. 21891-CHUCENA. HUELVA

- Interesado: JORGE ANGEL ESPINA RAMOS. Referencia Catastral Parcela Afectada: 21040A002000980000OW. Último domicilio: PZ. NIÑO JESÚS 2 PL: 01 PT: C. 28009-MADRID.

- Interesado: LUIS PÉREZ MONTES. Referencia Catastral Parcela Afectada: 21030A00700880000RF. Último domicilio: CL. FRAY JACINTO 1. 21891-CHUCENA. HUELVA.

- Interesado: JOAQUÍN JESÚS ESPINA RAMOS. Referencia Catastral Parcela Afectada: 21040A002000980000OW. Último domicilio: CL. SOLEDAD N.º 7. 21710-BOLLULLOS PAR DEL CONDADO. HUELVA.

Interesado: RAFAEL MUÑOZ MEDINA. Referencia Catastral Parcela Afectada: 21005A013000700000OH. Último domicilio: CL. BARRIO NUEVO N.º 22. 21730-ALMONTE. HUELVA.

Interesado: MARÍA JOSÉ FRANCO MUÑOZ. Referencia Catastral Parcela Afectada: 21030A006001320000RW. Último domicilio: AVDA. JOSÉ RODRÍGUEZ DE LA BORBOLLA N.º 30. 21891-CHUCENA. HUELVA.

La Secretaría General de Industria, Energía y Minas (P.D. Resolución de 9.3.2016, BOJA núm. 51, de 16.3.2016), la Delegada del Gobierno.

Huelva, 2 de octubre de 2019.- La Delegada del Gobierno, Bella Verano Domínguez.

«La presente notificación se hace al amparo de lo dispuesto en los arts. 44 y 46 de la Ley 39/2015, y con carácter previo a su preceptiva publicación en el Boletín Oficial del Estado, que será la determinante a los efectos de su notificación.»

5. Anuncios

5.2. Otros anuncios oficiales

CONSEJERÍA DE LA PRESIDENCIA, ADMINISTRACIÓN PÚBLICA E INTERIOR

Anuncio de 2 de octubre de 2019, de la Delegación del Gobierno de la Junta de Andalucía en Huelva, por el que se da publicidad a actos administrativos relativos a procedimientos en materia de industria, energía y minas de los expedientes que se citan.

Al haber resultado infructuosa la notificación al interesado de actos administrativos relativos a procedimientos en materia de industria, energía y minas y en virtud de lo dispuesto en los arts. 42.2, 44 y 46 de la Ley 39/2015, de 1 de octubre, del Procedimiento Administrativo Común de las Administraciones Públicas, seguidamente se relacionan los mismos, con una somera indicación de su contenido, haciéndose constar que para su conocimiento íntegro podrán comparecer en el plazo de 10 días hábiles desde la publicación del anuncio, en el Departamento de Energía, Servicio de Industria, Energía y Minas, aula 10, sito en la Delegación Territorial de Empleo, Formación, Trabajo Autónomo, Economía, Conocimiento, Empresa y Universidad en Huelva, sita en Camino del Saladillo, s/n, de Huelva. La notificación se entenderá producida con la comparecencia y conocimiento del contenido íntegro del acto o con el transcurso del referido plazo sin comparecer.

Expte.: 14898- AT.

Acto que se notifica: Acta previa a la ocupación de expediente de expropiación forzosa y urgente ocupación de bienes y derechos afectados por la instalación de línea eléctrica aéreo-subterránea a 66 kV S/C SE Onuba-Futura SE Peguerillas de evacuación planta solar fotovoltaica 49,9 MW Huelva 2020 (tt.mm. de Gibrleón y Huelva), beneficiaria de la expropiación Alter Enersun, S.A., y modelo 845 referente al depósito previo a la expropiación.

Extracto del contenido: Acta previa a la ocupación y modelo 845 acreditativo del depósito previo a la expropiación.

- Interesado: Claudio Saavedra Navarro. Finca S6, polígono 11, parcela 2, t.m. Huelva. Último domicilio: Desconocido.

La Secretaría General de Industria, Energía y Minas (P.D. Resolución de 9.3.2016, BOJA núm. 51, de 16 de marzo de 2016), la Delegada del Gobierno.

Huelva, 2 de octubre de 2019.- La Delegada del Gobierno, Bella Verano Domínguez.

«La presente notificación se hace al amparo de lo dispuesto en los arts. 44 y 46 de la Ley 39/2015, y con carácter previo a su preceptiva publicación en el Boletín Oficial del Estado, que será la determinante a los efectos de su notificación.»

5. Anuncios

5.2. Otros anuncios oficiales

CONSEJERÍA DE LA PRESIDENCIA, ADMINISTRACIÓN PÚBLICA E INTERIOR

Anuncio de 7 de octubre de 2019, de la Delegación del Gobierno de la Junta de Andalucía en Huelva, notificando acto administrativo a la mercantil que se cita.

Intentada la notificación por la Sociedad Estatal Correos y Telégrafos, y no habiendo sido posible practicar la misma, de acuerdo con lo dispuesto en el artículo 44 de la Ley 39/2015, de 1 de octubre, del Procedimiento Administrativo Común de las Administraciones Públicas, por el presente anuncio se notifica el siguiente acto administrativo:

Quercus Explorations & Minings, S.A.

Expte. Ref.: 01568/17-A.

Acto notificado: Resolución Caducidad Permiso de Investigación «Corumbel III» núm. 14.911.

El Expediente se encuentra a disposición de la mercantil interesada en el Departamento de Minas de la Delegación del Gobierno en Huelva, situado en Camino del Saladillo, s/n, Edif. Vistalegre, 21007 Huelva, en horario de 9:00 a 14:00 horas de lunes a viernes.

Huelva, 7 de octubre de 2019.- La Delegada del Gobierno, Bella Verano Domínguez.

«La presente notificación se hace al amparo de lo dispuesto en el art. 44 de la Ley 39/2015, y con carácter previo a su preceptiva publicación en el Boletín Oficial del Estado, que será la determinante a los efectos de su notificación.»

5. Anuncios

5.2. Otros anuncios oficiales

CONSEJERÍA DE LA PRESIDENCIA, ADMINISTRACIÓN PÚBLICA E INTERIOR

Anuncio de 23 de septiembre de 2019, de la Delegación del Gobierno de la Junta de Andalucía en Sevilla, por el que se publica la Resolución de 14 de mayo de 2019, de autorización administrativa previa y de construcción que se cita, en el término municipal de Alcalá de Guadaíra (Sevilla). (PP. 2469/2019).

Expte.: 277.653

R.E.G.: 4.063

Visto el escrito de solicitud formulado por Heuberg, S.L.

ANTECEDENTES DE HECHO

Primero. Con fecha 27 de septiembre de 2018, la sociedad mercantil Heuberg S.L. (B-66897059), solicita autorización administrativa previa y de construcción para la instalación fotovoltaica de generación de energía eléctrica denominada «HSF Don Rodrigo II» de potencia instalada de 50 MW y ubicada en el término municipal de Alcalá de Guadaíra (Sevilla) así como su infraestructura de evacuación consistente en una subestación transformadora 20/66 kV y una línea de evacuación de 66 kV hasta la subestación de Don Rodrigo (Alcalá de Guadaíra).

Segundo. De acuerdo con los trámites reglamentarios establecidos en el Título VII del Real Decreto 1955/2000, de 1 de diciembre, por el que se regulan las actividades de transporte, distribución, comercialización, suministro y procedimientos de autorización de instalaciones de energía eléctrica (en adelante R.D. 1955/2000), así como lo dispuesto en el Decreto 356/2010, de 3 de agosto, por el que se regula la autorización ambiental unificada, se establece el régimen de organización y funcionamiento del registro de autorizaciones de actuaciones sometidas a los instrumentos de prevención y control ambiental, de las actividades potencialmente contaminadoras de la atmósfera y de las instalaciones que emiten compuestos orgánicos volátiles, y se modifica el contenido del Anexo I de la Ley 7/2007, de 9 de julio, de Gestión Integrada de la Calidad Ambiental (en adelante Decreto 356/2010), se sometió el expediente a información pública, insertándose anuncio en el BOJA número 98, de fecha 23 de mayo de 2018 y en el BOP número 64, de fecha de 19 de marzo de 2019, sin que se produjeran alegaciones durante el periodo de exposición pública.

Así mismo, tal y como establece el citado título VII del R.D. 1955/2000, se dio traslado por plazo de veinte días de la solicitud y documento técnico, a la serie de organismos que a continuación se enumeran, ya que según declara el promotor de la instalación, pueden verse afectados por el procedimiento de referencia, a fin de que éstos se pronunciaran al efecto y emitieran el informe que correspondiera, son estos:

- Confederación Hidrográfica del Guadalquivir.
- Ayuntamiento de Alcalá de Guadaíra.
- Endesa Distribución Eléctrica S.L.U.
- Enagás Transporte S.A.U.
- Consejería de Fomento, Infraestructura y Ordenación del Territorio, Servicio de Carreteras.
- Administrador de Infraestructuras Ferroviales (ADIF).

- Compañía Logística de Hidrocarburos CLH.
- Red Eléctrica de España.

Dándose la circunstancia de que existe conformidad de la beneficiaria con las alegaciones e informes que en los plazos reglamentarios han sido aportados durante el procedimiento de tramitación, y que obran en el expediente de referencia.

Tercero. Con fecha 9 de abril de 2018, la compañía Endesa Distribución Eléctrica, S.L., establece a favor de la mercantil Heuberg, S.L.U., las condiciones de acceso y conexión a la red eléctrica de distribución para la evacuación de la energía eléctrica generada por la instalación denominada «HSF Don Rodrigo II», asignando 50 MW en barras 66 kV SE Don Rodrigo.

Cuarto. Con fecha 19 de mayo de 2017, la antigua Delegación Territorial en Sevilla de Medio Ambiente y Ordenación del Territorio, en aplicación de lo establecido en el artículo 12 de la Ley 2/2007, de 27 de marzo, de fomento de las energías renovables y de ahorro y de eficiencia energética de Andalucía, emite un informe que acredita la compatibilidad urbanística para la instalación referenciada en las condiciones establecidas en la misma.

Quinto. Con fecha 27 de agosto de 2018, la antigua Delegación Territorial en Sevilla de Medio Ambiente y Ordenación del Territorio, en aplicación de lo dispuesto en el artículo 30 del Decreto 356/2010 emite Informe favorable de carácter vinculante de Autorización Ambiental Unificada, en el cual se determina a los solos efectos ambientales la conveniencia de realizar el proyecto, fijando las condiciones en las que debe realizarse, en orden a la protección del medio ambiente y de los recursos naturales.

Sexto. Con fecha 27 de septiembre de 2018, la sociedad mercantil Heuberg, S.L.U., aporta al expediente el proyecto de construcción para la implantación de la Instalación fotovoltaica de Generación de Energía Eléctrica de referencia.

A los anteriores antecedentes de hecho, le corresponden los siguientes:

FUNDAMENTOS DE DERECHO

Primero. La competencia para resolver este expediente la tiene otorgada esta Delegación del Gobierno en virtud de lo dispuesto en:

- Ley 39/2015, de 1 de octubre, del Procedimiento Administrativo Común de las Administraciones Públicas.
- Ley Orgánica 2/2007, de 19 de marzo, de Reforma del Estatuto de Autonomía para Andalucía.
- Ley 6/2006, de 24 de octubre, del Gobierno de la Comunidad Autónoma de Andalucía.
- Ley 9/2007, de 22 de octubre, de la Administración de la Junta de Andalucía
- Decreto 342/2012, de 31 de julio, por el que se regula la organización territorial provincial de la Administración de la Junta de Andalucía, modificado por Decreto 32/2019, de 6 de febrero.
- Decreto del Presidente 2/2019, de 21 de enero, de la Vicepresidencia y sobre reestructuración de Consejerías.
- Real Decreto 1091/1981, de 24 de abril, sobre traspaso de competencias, funciones y servicios a la Junta de Andalucía en materia de Industria y Energía.
- Orden de 5 de junio de 2013, por la que se delegan competencias en órganos directivos de la Consejería de Economía, Innovación, Ciencia y Empleo.
- Ley 24/2013, de 26 de diciembre, del Sector Eléctrico.

- Ley 2/2007, de 27 de marzo, de fomento de las energías renovables y del ahorro y eficiencia energética de Andalucía.
- Real Decreto 413/2014, de 6 de junio, por el que se regula la actividad de producción de energía eléctrica a partir de fuentes de energía renovables, cogeneración y residuos.

Segundo. Se han cumplido los trámites reglamentarios establecidos en el Título VII del Real Decreto 1955/2000, de 1 de diciembre, en desarrollo de la Ley 24/2013, de 26 de diciembre, del Sector Eléctrico, así como en el Real Decreto 413/2014, de 6 de junio, por el que se regula la actividad de producción de energía eléctrica a partir de fuentes de energía renovables, cogeneración y residuos. Y en la Ley 7/2007, de 9 de julio, de la Ley de Gestión Integrada de la Calidad Ambiental.

Tercero. De conformidad con lo dispuesto en la Ley 7/2007, de 9 de julio, de la Ley de Gestión Integrada de la Calidad Ambiental, en relación con su anexo primero, así como el artículo 30 del Decreto 356/2010, la actuación objeto de la presente resolución está sometida al requisito de Informe Vinculante sobre Autorización Ambiental Unificada, el cual se resolvió favorablemente con fecha 27 de agosto de 2018. Su texto íntegro se encuentra a disposición de los administrados en la página web de la Consejería competente en materia de Medio Ambiente.

Cuarto. Se ha cumplido el trámite reglamentario establecido en el artículo 12 de la Ley 2/2007, de 27 de marzo, de Fomento de las Energías Renovables y del ahorro y eficiencia energética de Andalucía, en el que se hace referencia al cumplimiento de los preceptos impuestos por la Ley 7/2002, de 17 de diciembre, de Ordenación Urbanística de Andalucía.

Por todo lo expuesto, esta Delegación del Gobierno de la Junta de Andalucía en Sevilla,

R E S U E L V E

Primero. Conceder a favor de la sociedad mercantil Heuberg, S.L. (B-66897059), autorización administrativa previa y de construcción para la instalación fotovoltaica de generación de energía eléctrica denominada «HSF Don Rodrigo II» de potencia instalada de 50 MW y ubicada en el término municipal de Alcalá de Guadaíra (Sevilla) así como su infraestructura de evacuación consistente en una subestación transformadora 20/66 kV y una línea de evacuación de 66kV hasta la subestación de Don Rodrigo (Alcalá de Guadaíra).

Siendo éstas sus características principales:

Peticionario: Heuberg, S.L.U. (B-66897059).

Domicilio: C/ Doctor Fleming, núm. 6, bajo, 08017 Barcelona.

Denominación de la instalación: HSF Don Rodrigo II.

Término municipal afectado: Alcalá de Guadaíra (Sevilla).

Emplazamiento del HSF: Polígono 27, parcela 2.

Finalidad de la Instalación: Producción de energía eléctrica mediante tecnología Fotovoltaica (b.1.1 RD Real Decreto 413/2014, de 6 de junio, por el que se regula la actividad de producción de energía eléctrica a partir de fuentes de energía renovables, cogeneración y residuos).

Características principales:

- Parque Solar Fotovoltaico.

- Campo solar Fotovoltaico constituido por 148.944 módulos fotovoltaicos de 335 W de potencia (Canadian Solar Blue C6sK o similar), en condiciones STC normalizadas, montadas sobre seguidores monofila a un eje horizontal.
- Dispositivos de mando y protección.
- Conjunto de 428 inversores de 100 KTL de 100 KVA nominales, con tensión de alterna de 800 V, distribuidos en 42 transformadores 20/0,8 kV de los cuales 18 serán de 1600 KVA, 13 de 1250 KVA, 8 de 1000 KVA y 3 de 800 KVA con salida a 20.000 V.
- 29 módulos por string, 3 cadenas por seguidor y 12 cadenas por inversor.
- La instalación está formada por 1.712 trackers de 87 módulos por seguidor. Seguidor a un solo eje con rango de seguimiento +50° a -50°
- Celdas de media tensión alojadas en casetas prefabricadas.
- Red subterránea de media tensión y baja tensión.

Potencia instalada (pico) de generación: 49.990 KW (art. 3 R.D. 413/2014).

Potencia nominal de la instalación: 42.800 KW.

Tensión de evacuación: 66 kV.

Infraestructura de Evacuación.

Subestación Transformadora 20/66 kV, denominada «Don Rodrigo II».

- Parque de 66 kV: Exterior convencional, simple barra, 1 posición de línea, 1 posición de transformador.
- Parque de 20 kV: Cabinas tipo interior blindadas en gas SF6, simple barra, 1 posición de transformador de potencia, 5 posiciones de línea, 1 posición de transformador de servicios auxiliares.
- Sistema de control y protección, y puesta a tierra.
- Sistema de medida y comunicaciones.

Línea aérea de 66 kV hasta el punto de conexión ubicación en la SET Don Rodrigo (Endesa Distribución Eléctrica)

- Tipo: Aérea, Simple Circuito, 50 Hz.
- Tensión: 66 kV.
- Longitud: 0,265 km de línea aérea y 0,380 km de línea subterránea.
- Categoría de la línea: 2.^a
- Tipo conductor: Aéreo LA-280 (242 – AL1/39-ST1A) Subterráneo que es RHZ1-RA+20L (S) Al h95 36-66KV 81) de 1.000 mm².
- Número apoyos: 2.
- Número vanos: 1.

Segundo. Esta Autorización se concede de acuerdo con lo dispuesto en la normativa general de aplicación derivada de la Ley 24/2013, y en particular según se establece en el R.D. 1955/2000, así como en el R.D. 413/2014, debiendo cumplir las condiciones que en los mismos se establecen, teniendo en cuenta lo siguiente antes de proceder a la puesta en servicio de la instalación:

1. Esta autorización se otorga a reserva de las demás licencias o autorizaciones necesarias de otros Organismos, y solo tendrá validez en el ejercicio de las competencias atribuidas a esta Delegación. Y quedará sin efecto en el caso de que las autorizaciones que han sido preceptivas para concederla caduquen o bien queden igualmente sin efecto.

2. El plazo de puesta en marcha será de dos años contados a partir de la fecha de la presente resolución. Transcurrido dicho plazo sin que el peticionario hubiese obtenido, previa solicitud por razones justificadas, prórroga del mismo, podrá entenderse la caducidad del mismo.

3. El titular de la citada instalación dará cuenta de la terminación de las obras a esta Delegación, a efectos de reconocimiento definitivo y emisión de la correspondiente acta

de puesta en servicio, hecho este imprescindible para que la instalación pueda entrar en funcionamiento.

4. Se cumplirán las condiciones técnicas y de seguridad dispuestas en los Reglamentos vigentes que le son de aplicación durante la ejecución del proyecto y en su explotación.

5. La Administración podrá dejar sin efecto la presente resolución en cualquier momento en que observe el incumplimiento de las condiciones impuestas en ella. En tales supuestos, la Administración, previo el oportuno expediente, acordará la anulación de la autorización con todas las consecuencias de orden administrativo y civil que se derive, según las disposiciones legales vigentes.

6. El titular de la instalación tendrá en cuenta, para su ejecución, el cumplimiento de los condicionados que han sido establecidos por Administraciones, organismos, empresas de servicio público o de interés general, y en particular los establecidos por el órgano competente en materia medio ambiental.

Tercero. Habiéndose presentado en esta Delegación del Gobierno, Proyecto de Desmantelamiento y Restitución de la presente instalación, se acredita el cumplimiento del art. 52.6 de la Ley 7/2002, y se establece el importe de la garantía a constituir por parte del titular, en una cuantía igual al importe de los gastos de restitución de los terrenos a su estado original, un millón doscientos noventa y ocho mil ochocientos cincuenta euros (1.298.850 €) que deberá constituirse ante el Excmo. Ayuntamiento de Alcalá de Guadaíra (Sevilla).

Contra la presente resolución, que no pone fin a la vía administrativa, podrá interponer recurso de alzada, ante el Excmo. Sr. Consejero de Hacienda, Industria y Energía, en el plazo de un mes contado a partir del día siguiente a su notificación, de conformidad con lo establecido en los artículos 121 y 122.1 de la Ley 39/2015, de 1 de octubre, del Procedimiento Administrativo Común de las Administraciones Públicas.

Sevilla, 23 de septiembre de 2019.- El Delegado del Gobierno, Ricardo A. Sánchez Antúnez.

5. Anuncios

5.2. Otros anuncios oficiales

CONSEJERÍA DE EMPLEO, FORMACIÓN Y TRABAJO AUTÓNOMO

Anuncio de 8 de octubre de 2019, de la Dirección General de Trabajo y Bienestar Laboral, por el que se publica acto administrativo relativo al procedimiento sancionador por infracción en el orden social, en materia de relaciones laborales.

Intentada sin éxito su notificación, en virtud de lo dispuesto en el artículo 44 de la Ley 39/2015, de 1 de octubre, del Procedimiento Administrativo Común de las Administraciones Públicas, se notifica al interesado que a continuación se relaciona el acto administrativo relativo a procedimiento sancionador por infracción de orden social, en materia de relaciones laborales, informándole que para su conocimiento íntegro puede comparecer en el plazo de diez días a contar desde el siguiente a esta publicación, ante esta Dirección General de Trabajo y Bienestar Laboral, sito en C/ Albert Einstein, núm. 4, Isla de la Cartuja, Sevilla. La notificación se entenderá producida a todos los efectos legales desde el día siguiente al de la publicación de este anuncio en el Boletín Oficial del Estado.

Interesado: Mail JJ, S.L.

NIF: B90100405.

Expediente: R.A. 164/2018.

Último domicilio: C/ Fernando Quiñones, Puerta L4. Código postal 41940 Tomares (Sevilla).

Acto: Notificación resolución de recurso de alzada.

Sevilla, 8 de octubre de 2019.- La Directora General, Beatriz Barranco Montes.

«La presente notificación se hace al amparo de lo dispuesto en el artículo 44 de la Ley 39/2015, y con carácter previo a su preceptiva publicación en el Boletín Oficial del Estado, que será la determinante a los efectos de su notificación.»

5. Anuncios

5.2. Otros anuncios oficiales

CONSEJERÍA DE EMPLEO, FORMACIÓN Y TRABAJO AUTÓNOMO

Anuncio de 8 de octubre de 2019, de la Dirección General de Trabajo y Bienestar Laboral, por el que se publica acto administrativo relativo a procedimiento sancionador por infracción en el Orden Social, en materia de relaciones laborales.

Intentada sin éxito la notificación al interesado de acto administrativo relativo a procedimiento sancionador en materia de infracciones en el orden social y en virtud de lo dispuesto en los arts. 42.2, 44 y 46 de la Ley 39/2015, de 1 de octubre, del Procedimiento Administrativo Común de las Administraciones Públicas, seguidamente se relaciona el mismo, con una somera indicación de su contenido, haciéndose constar que para su conocimiento íntegro, podrá comparecer en el plazo de 10 días hábiles desde la procedente publicación del anuncio en el Boletín Oficial del Estado, ante esta Dirección General, sita en la calle Albert Einstein, 4, planta primera, Edif. World Trade Center- Isla de la Cartuja. La notificación, a efecto del cómputo de plazos de interposición de recursos, se entenderá producida con la comparecencia y conocimiento del contenido íntegro del acto o con el transcurso del referido plazo sin comparecer.

Expediente núm.: 2803/2019/S/DGT/134.

Interesado: Las Viandas de Málaga, S.L.-(B93420420).

Acto notificado: Resolución relativa a procedimiento sancionador por infracción en el orden social en materia de relaciones laborales.

Órgano que dicta el acto: Dirección General de Trabajo y Bienestar Laboral.

Sevilla, 8 de octubre de 2019.- La Directora General, Beatriz Barranco Montes.

«La presente notificación se hace al amparo de lo dispuesto en el art. 44 de la Ley 39/2015, de 1 de octubre, y con carácter previo a su preceptiva publicación en el Boletín Oficial del Estado, que será la determinante a los efectos de su notificación.»

5. Anuncios

5.2. Otros anuncios oficiales

CONSEJERÍA DE EMPLEO, FORMACIÓN Y TRABAJO AUTÓNOMO

Anuncio de 8 de octubre de 2019, de la Dirección General de Trabajo y Bienestar Laboral, por el que se publica acto administrativo relativo al procedimiento de inscripción en el Registro Empresas con Riesgo por Amianto (RERA).

Intentada sin éxito su notificación, en virtud de lo dispuesto en los artículos 42 y 44 de la Ley 39/2015, de 1 de octubre, del Procedimiento Administrativo Común de las Administraciones Públicas, se notifica al interesado que a continuación se relaciona el acto administrativo relativo al procedimiento de inscripción en el Registro Empresas con Riesgo por Amianto (RERA), informándole que para su conocimiento íntegro puede comparecer en el plazo de diez días a contar desde el siguiente a esta publicación, ante esta Dirección General de Trabajo y Bienestar Laboral, sito en C/ Albert Einstein, núm. 4, Isla de la Cartuja. Sevilla.

Interesado: Rehabilitaciones Bailén, S.L. (NIF B93516813).

Expediente: 2019/4412.

Último domicilio: C/ Pintor Antonio de Vélez, núm. 6, planta 5, puerta izda., 29700 Vélez-Málaga (Málaga).

Acto: Notificación de resolución de desistimiento en la solicitud de inscripción en Registro de Empresas con Riesgo por Amianto en Andalucía.

Sevilla, 8 de octubre de 2019.- La Directora General, Beatriz Barranco Montes.

«La presente notificación se hace al amparo de lo dispuesto en el artículo 44 de la Ley 39/2015, y con carácter previo a su preceptiva publicación en el Boletín Oficial del Estado, que será la determinante a los efectos de su notificación.»

5. Anuncios

5.2. Otros anuncios oficiales

CONSEJERÍA DE EMPLEO, FORMACIÓN Y TRABAJO AUTÓNOMO

Anuncio de 8 de octubre de 2019, de la Dirección General de Formación Profesional para el Empleo, por el que se notifica el acto administrativo que se cita, dimanante del expediente de concesión de subvenciones referenciado.

Habiendo resultado infructuosa la notificación dirigida a la entidad «Ecugestión Sur, S.L.», con CIF: B29740297, de la resolución de reintegro en el expediente de subvenciones 98/2010/F/0524, efectuada en el domicilio indicado a efectos de notificaciones en la solicitud de concesión y devuelta por «Desconocido», se publica el presente anuncio, dando cumplimiento a lo previsto en el art. 44 de la Ley 39/2015, de 1 de octubre, del Procedimiento Administrativo Común de las Administraciones Públicas, y 113.1 de la Ley 9/2007, de 22 de octubre, de la Administración de la Junta de Andalucía, con el fin de que sirva de notificación. El texto íntegro de la misma se encuentra a disposición de la entidad en la sede de esta Dirección General, sita en C/ Albert Einstein, núm. 4, de Sevilla, donde podrá comparecer por el plazo de diez días a partir de la publicación del presente anuncio en el Boletín Oficial del Estado. Transcurrido dicho plazo sin que tenga lugar la comparecencia, se tendrá por efectuada la notificación y cumplido el trámite, con las consecuencias y efectos previstos legalmente.

Sevilla, 8 de octubre de 2019.- La Directora General, María del Carmen Poyato López.

«La presente notificación se hace al amparo de lo dispuesto en el artículo 44 de la Ley 39/2015, de 1 de octubre, del Procedimiento Administrativo Común de las Administraciones Públicas, y con carácter previo a su preceptiva publicación en el Boletín Oficial del Estado, que será la determinante a los efectos de su notificación.»

5. Anuncios

5.2. Otros anuncios oficiales

CONSEJERÍA DE EMPLEO, FORMACIÓN Y TRABAJO AUTÓNOMO

Anuncio de 30 de septiembre de 2019, de la Delegación Territorial de Empleo, Formación, Trabajo Autónomo, Economía, Conocimiento, Empresas y Universidad en Huelva, por el que se notifican resoluciones y requerimientos de documentación a los interesados en relación a solicitudes de beca de acciones formativas de Formación Profesional para el Empleo.

De conformidad con lo establecido en los artículos 44, 45 y 46 de la Ley 39/2015, de 1 de octubre, del Procedimiento Administrativo Común de las Administraciones Públicas, y habida cuenta que ha sido intentada la notificación a los interesados que se relacionan, se procede mediante este acto a notificar el extracto del requerimiento de documentación y resolución que a continuación se relacionan:

| Expediente | NIF | Localidad | Acto Notificado |
|--------------------|-----------|------------------|------------------------------------|
| 21/2011/J656 21-7 | 38439094E | HUELVA | Resolución de Beca FPE de 13-08-19 |
| 21/2011/J/536 21-2 | 28805393D | CARTAYA (HUELVA) | Resolución de Beca FPE de 13-08-19 |

Huelva, 30 de septiembre de 2019.- El Delegado, Antonio Agustín Vázquez.

La presente notificación se hace al amparo de lo dispuesto en el art. 44 de la Ley 39/2015, y con carácter previo a su preceptiva publicación en el Boletín Oficial del Estado, que será la determinante a los efectos de su notificación.

5. Anuncios

5.2. Otros anuncios oficiales

CONSEJERÍA DE AGRICULTURA, GANADERÍA, PESCA Y DESARROLLO SOSTENIBLE

Resolución de 4 de octubre de 2019, de la Delegación Territorial de Agricultura, Ganadería, Pesca y Desarrollo Sostenible en Granada, por la que se resuelve y notifica la adjudicación definitiva de los asentamientos apícolas susceptibles de aprovechamiento en los montes pertenecientes a la Comunidad Autónoma de Andalucía en la provincia de Granada para el periodo 2019/2023.

Vistas las solicitudes de aprovechamientos apícolas presentadas para los asentamientos apícolas ubicados en montes pertenecientes a la Comunidad Autónoma de Andalucía en la provincia de Granada, ofertados mediante Resolución de 15 de noviembre de 2018, de la Dirección General de Gestión del Medio Natural Espacios Protegidos, y posterior modificación por la Resolución 17 de diciembre de 2018, por la que se publica la oferta de asentamientos apícolas en montes pertenecientes a la Comunidad Autónoma de Andalucía correspondiente al periodo 2019/2023 (BOJA núm. 227, de 23.11.2018 y BOJA núm. 247, de 24.12.2018) y de acuerdo con lo previsto en el Programa Anual de Aprovechamientos aprobado para esta provincia,

HE RESUELTO

Aprobar la relación de adjudicatarios definitivos de aprovechamientos apícolas, según el listado que se recoge en el anexo de la presente resolución que se encuentra publicado en:

- El tablón de anuncios de esta Delegación Territorial.
- En la página web de la Consejería de Agricultura, Ganadería, Pesca y Desarrollo Sostenible en la siguiente ruta:

1. Inicio > Administración electrónica > Trámites por tipo de procedimiento > Contratación Pública > Adjudicación de Aprovechamientos de usos apícolas de montes públicos de Andalucía. 2019-2024.
2. Inicio > Información Ambiental > Montes > Aprovechamientos forestales > Apicultura.

Contra la presente resolución, que no pone fin a la vía administrativa, podrá interponerse recurso de alzada ante la Ilma. Sra. Consejera de Agricultura, Ganadería, Pesca y Desarrollo Sostenible en el plazo de un mes a contar desde el día siguiente al de la publicación en el Boletín Oficial de la Junta de Andalucía, en los términos y condiciones previstos en los artículos 121 y 122 de la Ley 39/2015, de 1 de octubre, del Procedimiento Administrativo Común de las Administraciones Públicas.

Granada, 4 de octubre de 2019.- La Delegada, M.^a José Martín Gómez.

ANEXO

RELACIÓN DE ADJUDICATARIOS DEFINITIVOS DE APROVECHAMIENTOS APÍCOLAS EN LOS MONTES PERTENECIENTES A LA COMUNIDAD AUTÓNOMA DE ANDALUCÍA EN LA PROVINCIA DE GRANADA PARA EL PERIODO 2019/2023

| APELLIDOS, NOMBRE | DNI | COD. MONTE | MONTE | COORD. X | COORD. Y | PARAJE | COLMENAS AUTORIZADAS | PUNTUACIÓN |
|----------------------------------|-----------|------------|----------------------------------|----------|----------|-----------------------|----------------------|------------|
| ALIA GARCIA, DAVID | ****1316N | GR-11108 | MONTES DEL PUERTO DE LA MORA | 458952 | 4126745 | SANTO VITO | 100 | 8 |
| ALIA GARCIA, DAVID | ****1316N | GR-10029 | DEHESA DE BEAS | 460022 | 4124335 | DEHESA DE BEAS | 100 | 8 |
| BENITEZ GIL, M.ª DOLORES | ****8401L | GR-11006 | LOS ALAYOS | 454888 | 4104794 | HAZA DE LA CEBADA | 80 | 16 |
| BERMEJO ALEMAN, REMEDIOS | ****1503S | GR-11071 | VERTIENTES SUR DE SIERRAª NEVADA | 455886 | 4087446 | EL ALBERCON | 80 | 17 |
| BERMEJO ALEMAN, REMEDIOS | ****1503S | GR-11071 | VERTIENTES SUR DE SIERRAª NEVADA | 459381 | 4088929 | TAJO DEL POSITO | 50 | 17 |
| BROCAL LOZANO, CONSTANTINO | ****5011S | GR-11017 | SIERRAS DE BAZA | 514535 | 4129576 | LOMA CASTELLÓN | 100 | 11,5 |
| BROCAL LOZANO, CONSTANTINO | ****5011S | GR-11017 | SIERRAS DE BAZA | 518738 | 4130182 | COLLADO GARBANZOS | 100 | 11,5 |
| BROCAL LOZANO, CONSTANTINO | ****5011S | GR-11017 | SIERRAS DE BAZA | 524320 | 4122993 | CORTIJO DEL ESPINO | 100 | 11,5 |
| BROCAL LOZANO, CONSTANTINO | ****5011S | GR-11017 | SIERRAS DE BAZA | 526681 | 4119807 | BENEROSO | 100 | 11,5 |
| BROCAL LOZANO, CONSTANTINO | ****5011S | GR-11017 | SIERRAS DE BAZA | 528804 | 4130847 | CAJAR | 100 | 11,5 |
| BUENO RUIZ, ROSA MARIA | ****9536E | GR-10503 | ALMIJARA | 434898 | 4077987 | CABANITOS | 100 | 18 |
| BUENO RUIZ, ROSA MARIA | ****9536E | GR-10503 | ALMIJARA | 430542 | 4080242 | LAS MONJAS | 100 | 18 |
| BUENO RUIZ, ROSA MARIA | ****9536E | GR-10503 | ALMIJARA | 432149 | 4079578 | BARRANCO FUNES | 100 | 18 |
| BUENO RUIZ, ROSA MARIA | ****9536E | GR-10503 | ALMIJARA | 432937 | 4079310 | CUEVA DE FUNES | 100 | 18 |
| BURLO ALCÁNTARA, JUSTO | ****8763Y | GR-11101 | CASA VARELA | 550850 | 4207947 | CASA VARELA | 100 | 18,5 |
| BURLO ALCÁNTARA, JUSTO | ****8763Y | GR-11101 | CASA VARELA | 550562 | 4209581 | L.1 | 100 | 18,5 |
| BURLO ALCÁNTARA, JUSTO | ****8763Y | GR-11101 | CASA VARELA | 549304 | 4209974 | L.2 | 100 | 18,5 |
| BURLO ALCÁNTARA, JUSTO | ****8763Y | GR-11124 | JORQUERA LANZAS Y OTROS | 545092 | 4200235 | JUAN DE ROBLES | 80 | 18,5 |
| BURLO ALCÁNTARA, JUSTO | ****8763Y | GR-11128 | PINAR DE LA VIDRIERA | 540924 | 4211149 | L.1 | 100 | 11,5 |
| BURLO ALCÁNTARA, JUSTO | ****8763Y | GR-11128 | PINAR DE LA VIDRIERA | 539204 | 4212999 | L.2 | 100 | 11,5 |
| CAMPOS MARTINEZ, JUAN | ****3132J | GR-11001 | NARVAEZ Y OTROS | 511322 | 4142050 | EL BUITRE | 100 | 4 |
| CAMPOS TORRES, ALONSO | ****4335Z | GR-11512 | PEÑA CABRERA Y OTROS | 470984 | 4132103 | HOLOPOS L.5 | 100 | 5 |
| CAPEL PADILLA, ANTONIO | ****8201R | GR-11102 | LOS FRAILES Y OTROS | 524766 | 4133012 | VENTA RIVERO | 100 | 15,5 |
| CAPEL PADILLA, ANTONIO | ****8201R | GR-11102 | LOS FRAILES Y OTROS | 525722 | 4132454 | LOMAVIEJA | 100 | 15 |
| CARA GARCIA, ANTONIO LUIS | ****6913Y | GR-11087 | LA FRAGUARA | 508062 | 4128658 | COLLADO ALGUACIL | 100 | 3 |
| CARA GARCIA, ANTONIO LUIS | ****6913Y | GR-11087 | LA FRAGUARA | 507562 | 4129614 | ERA CORTIJO NUEVO | 100 | 3 |
| CHAMORRO GUARDIA, M.ª DEL CARMEN | ****3277X | GR-10029 | DEHESA DE BEAS | 461039 | 4121712 | LLANOS DE BUENA VISTA | 100 | 8,5 |

| APELLIDOS, NOMBRE | DNI | COD. MONTE | MONTE | COORD. X | COORD. Y | PARAJE | COLMENAS AUTORIZADAS | PUNTUACIÓN |
|--------------------------------------|-----------|------------|------------------------------|----------|----------|------------------------------|----------------------|------------|
| CORRAL DOMENE, SERAFÍN | ****1590K | GR-11001 | NARVAEZ Y OTROS | 514260 | 4142972 | COLLADO CAÑADA ESPARTAL | 100 | 16,5 |
| CORRAL DOMENE, SERAFÍN | ****1590K | GR-11017 | SIERRAS DE BAZA | 524661 | 4127065 | CAMINO DEL MORO | 100 | 16,5 |
| CORRAL DOMENE, SERAFÍN | ****1590K | GR-11017 | SIERRAS DE BAZA | 524784 | 4129271 | DIQUE RETAMAR | 100 | 16,5 |
| CORRAL DOMENE, SERAFÍN | ****1590K | GR-11017 | SIERRAS DE BAZA | 519637 | 4134969 | CORTAFUEGOS BALSITAS | 100 | 16,5 |
| CORRAL DOMENE, SERAFÍN | ****1590K | GR-11017 | SIERRAS DE BAZA | 522822 | 4126965 | CORTIJO PIOJARES | 100 | 16,5 |
| CORRAL DOMENE, SERAFÍN | ****1590K | GR-11017 | SIERRAS DE BAZA | 523811 | 4131442 | CAMINO LOS FRAILES | 100 | 16,5 |
| CORREA LARA, ANA BELÉN | ****9439R | GR-11047 | LA NACLA Y OTROS | 462023 | 4067177 | BARRANCO DE LA GARNATILLA | 80 | 16 |
| CORREA LARA, ANA BELÉN | ****9439R | GR-11047 | LA NACLA Y OTROS | 461766 | 4067773 | SERBOS | 77 | 16 |
| FERNÁNDEZ VARGAS, JORGE | ****3034B | GR-11047 | LA NACLA Y OTROS | 462561 | 4064732 | FUENTE DEL MORAL | 100 | 15,5 |
| FERNÁNDEZ VARGAS, JORGE | ****3034B | GR-11047 | LA NACLA Y OTROS | 457388 | 4069342 | NACLA L.1 | 60 | 15,5 |
| FERNÁNDEZ SÁNCHEZ, ENRIQUE FRANCISCO | ****5058F | GR-10138 | CORTIJO DE CORTES | 483562 | 4093836 | CORTIJO DE CORTES | 100 | 4 |
| FERNÁNDEZ SÁNCHEZ, ENRIQUE FRANCISCO | ****5058F | GR-10117 | FUENTE BERMEJA Y OTROS | 487426 | 4095326 | LAS HOYAS | 100 | 11 |
| FERNÁNDEZ SÁNCHEZ, ENRIQUE FRANCISCO | ****5058F | GR-60026 | Z.P. EMBALSE DE BENINAR | 490100 | 4079002 | TURON | 100 | 5 |
| FERNÁNDEZ SÁNCHEZ, ENRIQUE FRANCISCO | ****5058F | GR-11047 | LA NACLA Y OTROS | 455764 | 4070407 | NACLA L.2 | 100 | 5 |
| FERNÁNDEZ SÁNCHEZ, ENRIQUE FRANCISCO | ****5058F | GR-60026 | Z.P. EMBALSE DE BENINAR | 494237 | 4083247 | L.5 | 100 | 12 |
| GARCIA ALMANSA, M.ª TERESA | ****2199V | GR-11017 | SIERRAS DE BAZA | 518373 | 4131689 | LASTRAS PINAR-HOYA | 100 | 1,5 |
| GARCIA ALMANSA, M.ª TERESA | ****2199V | GR-11017 | SIERRAS DE BAZA | 525813 | 4123050 | HOYA DEL CIERVO | 100 | 1,5 |
| GARCIA ALMANSA, M.ª TERESA | ****2199V | GR-11017 | SIERRAS DE BAZA | 522061 | 4124303 | PIEDRAS BLANCAS (I) | 100 | 1,5 |
| GARCIA ALMANSA, M.ª TERESA | ****2199V | GR-11017 | SIERRAS DE BAZA | 525606 | 4129355 | CORTIJO RETAMAR | 100 | 1,5 |
| GARRIDO GARCIA, ANTONIO | ****8900T | GR-11108 | MONTES DEL PUERTO DE LA MORA | 457349 | 4127295 | CORTIJO FLORENCIA | 100 | 11,5 |
| GARRIDO GARCIA, ANTONIO | ****8900T | GR-11108 | MONTES DEL PUERTO DE LA MORA | 461390 | 4129692 | CORTIJO ROMERA | 100 | 11,5 |
| GARRIDO GARCIA, ANTONIO | ****8900T | GR-11108 | MONTES DEL PUERTO DE LA MORA | 461912 | 4131422 | FUENTE DEL TRINCADERO | 80 | 11,5 |
| GARRIDO GARCIA, ANTONIO | ****8900T | GR-11108 | MONTES DEL PUERTO DE LA MORA | 426395 | 4127963 | CALABOCILLO | 100 | 11,5 |
| GARRIDO LÓPEZ, ANTONIO MANUEL | ****1450T | GR-11108 | MONTES DEL PUERTO DE LA MORA | 460641 | 4130083 | HAZA DEL HORNO (I) | 100 | 9,5 |
| GARRIDO LÓPEZ, ANTONIO MANUEL | ****1450T | GR-11108 | MONTES DEL PUERTO DE LA MORA | 461017 | 4125014 | CERRO DEL TABORÍN | 100 | 9,5 |
| GARRIDO LÓPEZ, ANTONIO MANUEL | ****1450T | GR-11108 | MONTES DEL PUERTO DE LA MORA | 461231 | 4130816 | HAZA DEL HORNO (II) | 100 | 9,5 |
| GARRIDO LÓPEZ, ANTONIO MANUEL | ****1450T | GR-11108 | MONTES DEL PUERTO DE LA MORA | 462984 | 4128008 | SOLANA DE CARBONALES | 100 | 9,5 |
| GASCÓN MORTE, CARMELO | ****2937K | GR-11001 | NARVAEZ Y OTROS | 516947 | 4146584 | CORTIJO CRUZ DE LA CHAPARRAS | 100 | 17,5 |
| GIRELA PÉREZ, JULIÁN | ****4789F | GR-61003 | DEHESAS | 457178 | 4107535 | LAS MESETAS | 80 | 15,5 |
| GIRELA PÉREZ, JULIÁN | ****4789F | GR-61003 | DEHESAS | 458607 | 4106709 | PARAJE TAJO DE LA HIEDRA | 50 | 15,5 |

| APELLIDOS, NOMBRE | DNI | COD. MONTE | MONTE | COORD. X | COORD. Y | PARAJE | COLMENAS AUTORIZADAS | PUNTUACIÓN |
|------------------------------------|-----------|------------|------------------------------|----------|----------|------------------------|----------------------|------------|
| GIRELA PÉREZ, JULIÁN | ****4789F | GR-61003 | DEHESAS | 457178 | 4107535 | PARAJE LAS MESETAS | 50 | 15,5 |
| GONZÁLEZ ARMENTEROS, JUAN ANTONIO | ****3657D | GR-11108 | MONTES DEL PUERTO DE LA MORA | 457864 | 4125560 | BARRANCO DE LOS PORROS | 100 | 8,5 |
| GRUPO APICOLA TEJERA-ALMIJARA S.L. | B****3104 | GR-11503Ó | CORZOLA | 429670 | 4084796 | EL CORTIJILLO | 100 | 17,5 |
| GRUPO APICOLA TEJERA-ALMIJARA S.L. | B****3104 | GR-11503 | CORZOLA | 429939 | 4082815 | CORZOLA | 100 | 17,5 |
| GRUPO APICOLA TEJERA-ALMIJARA S.L. | B****3104 | GR-11503 | CORZOLA | 430851 | 4084993 | LLANOS DE ALPANTA | 100 | 17,5 |
| GRUPO APICOLA TEJERA-ALMIJARA S.L. | B****3104 | GR-11501 | RESINERA | 420915 | 4085115 | BARRANCO HIERRO | 100 | 10,5 |
| GRUPO APICOLA TEJERA-ALMIJARA S.L. | B****3104 | GR-11501 | RESINERA | 422183 | 4085858 | CARBONALES | 100 | 10,5 |
| GRUPO APICOLA TEJERA-ALMIJARA S.L. | B****3104 | GR-11501 | RESINERA | 422350 | 4084902 | PINILLOS DE JOSÉ | 100 | 10,5 |
| GRUPO APICOLA TEJERA-ALMIJARA S.L. | B****3104 | GR-11501 | RESINERA | 422645 | 4087902 | LOMA QUEMADA | 100 | 10,5 |
| GRUPO APICOLA TEJERA-ALMIJARA S.L. | B****3104 | GR-11501 | RESINERA | 423794 | 4086578 | TALAYON | 100 | 10,5 |
| GRUPO APICOLA TEJERA-ALMIJARA S.L. | B****3104 | GR-11501 | RESINERA | 424010 | 4084299 | MAJADA LARGA | 100 | 10,5 |
| GRUPO APICOLA TEJERA-ALMIJARA S.L. | B****3104 | GR-11501 | RESINERA | 425713 | 4086767 | LLANOS DE FORNES | 100 | 10,5 |
| GRUPO APICOLA TEJERA-ALMIJARA S.L. | B****3104 | GR-11501 | RESINERA | 423661 | 4088640 | HAZA DEL LINO | 100 | 10,5 |
| GUTIÉRREZ GUTIÉRREZ, MERCEDES | ****4659C | GR-11512 | PEÑA CABRERA Y HOLOPOS | 456734 | 4130428 | EL LOZANILLO L.1 | 70 | 6 |
| JERÓNIMO JERÓNIMO, MIREYA M.ª | ****4750E | GR-11512 | PEÑA CABRERA Y HOLOPOS | 467183 | 4129845 | PEÑA CABRERA L.2 | 100 | 4 |
| JIMÉNEZ ANTEQUERA, JOSÉ MANUEL | ****9588E | GR-11062 | CONTRAVIESA | 469012 | 4082413 | CAÑADA SANTA | 100 | 8,5 |
| JIMÉNEZ ANTEQUERA, JOSÉ MANUEL | ****9588E | GR-11062 | CONTRAVIESA | 469164 | 4076232 | LOS GALLEGOS | 80 | 8,0 |
| JIMÉNEZ ANTEQUERA, JOSÉ MANUEL | ****9588E | GR-11062 | CONTRAVIESA | 471719 | 4077283 | LA CANALEJA | 100 | 8,5 |
| JIMÉNEZ BUENO, EMILIO | ****9086B | GR-10503 | LA ALMIJARA | 434544 | 4078608 | BARRANCO DEL PITO | 100 | 17,5 |
| JIMÉNEZ LARA, ANTONIO JESÚS | ****1462A | GR-10079 | ROBLEDAL ALTO | 411648 | 4086880 | LAS POZAS | 100 | 10 |
| JIMÉNEZ LARA, FRANCISCO JAVIER | ****5302B | GR-11503 | CORZOLA | 426836 | 4084912 | CRUZ DE LOS MONOS | 100 | 17,5 |
| JIMÉNEZ LARA, FRANCISCO JAVIER | ****5302B | GR-11503 | CORZOLA | 426895 | 4087439 | BARRANCO DEL QUEJIGO | 100 | 17,5 |
| JIMÉNEZ LARA, FRANCISCO JAVIER | ****5302B | GR-11503 | CORZOLA | 429166 | 4087014 | BARRANCO DEL PERRO | 100 | 17,5 |
| JIMÉNEZ LARA, FRANCISCO JAVIER | ****5302B | GR-11503 | CORZOLA | 430247 | 4085212 | EL ESPECIERO | 100 | 17,5 |
| JIMÉNEZ LARA, FRANCISCO JAVIER | ****5302B | GR-11503 | CORZOLA | 431474 | 4083700 | EL SABIAR | 100 | 17,5 |
| JIMÉNEZ LARA, FRANCISCO JAVIER | ****5302B | GR-11501 | RESINERA | 424082 | 4088604 | CRUZ DE LA HIGUERA | 100 | 10,5 |
| JIMÉNEZ LARA, FRANCISCO JAVIER | ****5302B | GR-11501 | RESINERA | 422579 | 4084320 | VENTA VICARIO | 100 | 10,5 |
| JIMÉNEZ LARA, FRANCISCO JAVIER | ****5302B | GR-11501 | RESINERA | 424697 | 4084003 | LA PLANCHA | 100 | 10,5 |
| JIMÉNEZ LARA, FRANCISCO JAVIER | ****5302B | GR-11501 | RESINERA | 422520 | 4087340 | LLANOS DE REPICA | 100 | 10,5 |

| APELLIDOS, NOMBRE | DNI | COD. MONTE | MONTE | COORD. X | COORD. Y | PARAJE | COLMENAS AUTORIZADAS | PUNTUACIÓN |
|------------------------------|------------|------------|------------------------------------|----------|----------|------------------------|----------------------|------------|
| JIMÉNEZ VICENTE, GABRIEL | ****5744Z | GR-60026 | Z.P. EMBALSE DE BENINAR | 490100 | 4079002 | L.1 | 100 | 15 |
| KREUZBICHLER PEARL, NOEMI | ****2.769R | GR-11111 | EL BOSQUE, EL CHISCAR Y LA ENCARBA | 553509 | 4167857 | COLLADO BARRANCO PEREA | 100 | 3,5 |
| KREUZBICHLER PEARL, NOEMI | ****2.769R | GR-11111 | EL BOSQUE, EL CHISCAR Y LA ENCARBA | 554838 | 4166523 | LA ZORRERA | 100 | 3,5 |
| KREUZBICHLER PEARL, NOEMI | ****2.769R | GR-11111 | EL BOSQUE, EL CHISCAR Y LA ENCARBA | 557969 | 4167030 | COLLADO LAS BEATAS | 100 | 3,5 |
| KREUZBICHLER PEARL, NOEMI | ****2.769R | GR-11111 | EL BOSQUE, EL CHISCAR Y LA ENCARBA | 555559 | 4166758 | COLLADO ROMERO | 100 | 3,5 |
| LÓPEZ FERNÁNDEZ, FEDERICO | ****7138G | GR-60026 | Z.P. EMBALSE DE BENINAR | 492503 | 4085810 | L.3 | 100 | 15 |
| LÓPEZ FERNÁNDEZ, FEDERICO | ****7138G | GR-60026 | Z.P. EMBALSE DE BENINAR | 492501 | 4086154 | L.2 | 100 | 15 |
| LÓPEZ FERNÁNDEZ, FEDERICO | ****7138G | GR-60026 | Z.P. EMBALSE DE BENINAR | 492643 | 4086245 | L.4 | 100 | 15 |
| LÓPEZ GARCÍA, ANTONIO MIGUEL | ****6229S | GR-11030 | FUENTE DEL ESTEPAR | 453148 | 4088512 | RETAMAR | 100 | 8,5 |
| LÓPEZ GARCÍA, ANTONIO MIGUEL | ****6229S | GR-11030 | FUENTE DEL ESTEPAR | 454926 | 4090661 | LAS LOMAS | 100 | 8,5 |
| LÓPEZ GARCÍA, FRANCISCO | ****3438C | GR-10005 | SIERRA BERMEJA | 542557 | 4192402 | L.3 | 100 | 3 |
| LÓPEZ GÓNGORA, DAVID | ****9015t | GR-11017 | SIERRAS DE BAZA | 518839 | 4133486 | CORTIJO COLORAO | 100 | 11,5 |
| LÓPEZ LOZANO, ANTONIO | ****9584S | GR-11102 | LOS FRAILES Y OTROS | 527889 | 4131033 | CAMINO CERRÓN | 100 | 4 |
| LÓPEZ LOZANO, ANTONIO | ****9584S | GR-11102 | LOS FRAILES Y OTROS | 525022 | 4131426 | MAJA LOS FRAILES | 100 | 4 |
| LÓPEZ LOZANO, ANTONIO | ****9584S | GR-11087 | LA FRAGUARA | 511082 | 4127843 | GARBANCERO | 100 | 4 |
| LÓPEZ LOZANO, JOSÉ | ****0388Q | GR-11017 | SIERRAS DE BAZA | 520437 | 4125123 | BARRANCO PINARILLO | 100 | 4 |
| LÓPEZ ORTEGA, HORACIO | ****2582S | GR-11087 | LA FRAGUARA | 507771 | 4128226 | CERRO DE LAS PERDICES | 100 | 16,5 |
| LÓPEZ SÁNCHEZ, JOSÉ ANTONIO | ****4640S | GR-11017 | SIERRAS DE BAZA | 514903 | 4127905 | SALTO PALACERRA | 100 | 3 |
| LÓPEZ SÁNCHEZ, JOSÉ ANTONIO | ****4640S | GR-11017 | SIERRAS DE BAZA | 518040 | 4132932 | CERRILLO BLANCO | 80 | 3 |
| LÓPEZ SÁNCHEZ, JOSÉ ANTONIO | ****4640S | GR-11017 | SIERRAS DE BAZA | 518337 | 4126737 | LOMA BAREA | 100 | 3 |
| LÓPEZ SÁNCHEZ, JOSÉ ANTONIO | ****4640S | GR-11017 | SIERRAS DE BAZA | 521286 | 4132129 | LOMA PEDREGOSA | 100 | 3 |
| LÓPEZ SÁNCHEZ, JOSÉ ANTONIO | ****4640S | GR-11017 | SIERRAS DE BAZA | 521242 | 4123716 | PIEDRAS BLANCAS | 100 | 3 |
| LORENZO LOZANO, JOSÉ MANUEL | ****6475P | GR-11001 | NARVAEZ Y OTROS | 513743 | 4141521 | MAJADILLA | 100 | 17,5 |
| LORENZO LOZANO, JOSÉ MANUEL | ****6475P | GR-11017 | SIERRAS DE BAZA | 525355 | 4124977 | CERRO QUINTANA | 100 | 17,5 |
| LOZANO RODRÍGUEZ, JOSÉ | ****8779G | GR-10005 | SIERRA BERMEJA | 537466 | 4186652 | L.2 | 100 | 15,5 |
| LOZANO RODRÍGUEZ, JOSÉ | ****8779G | GR-10005 | SIERRA BERMEJA | 538578 | 4185912 | L.1 | 100 | 15,5 |
| MANCILLA MANCILLA, RAFAEL | ****4740P | GR-10027 | GUAJAR LA VIEJA | 445241 | 4080941 | LLANO CHIRINO | 100 | 14 |
| MARÍN MAGDALENO, JAFET | ****5532L | GR-11102 | LOS FRAILES Y OTROS | 522154 | 4133588 | PIEDRA LOS MUERTOS | 80 | 15,5 |

| APELLIDOS, NOMBRE | DNI | COD. MONTE | MONTE | COORD. X | COORD. Y | PARAJE | COLMENAS AUTORIZADAS | PUNTUACIÓN |
|---------------------------------|-----------|------------|------------------------------------|----------|----------|----------------------------|----------------------|------------|
| MARÍN MAGDALENO, JAFET | ****5532L | GR-11102 | LOS FRAILES Y OTROS | 522974 | 4133012 | CORTIJO DE COBOS | 100 | 15,5 |
| MARÍN MAGDALENO, JAFET | ****5532L | GR-11102 | LOS FRAILES Y OTROS | 527882 | 4135440 | LOS MANCEBOS | 100 | 15,5 |
| MARTÍNEZ MARTÍNEZ, PURIFICACIÓN | ****8867P | GR-11083 | CASAS DE DON DIEGO | 510804 | 4130610 | CERRO CASAS DE D. DIEGO | 100 | 16 |
| OCAÑA SANCHEZ, JUAN ENRIQUE | ****4486F | GR-11108 | MONTES DE PUERTO DE LA MORA | 458677 | 4129833 | CAÑADA DEL MORO | 80 | 15,5 |
| ORTEGA MALDONADO, MIGUEL ANGEL | ****6734D | GR-10029 | DEHESA DE BEAS | 460022 | 4124335 | CANTERA DE MEDINACELI | 80 | 8 |
| PADILLA YESTE, MANUEL | ****5305X | GR-11017 | SIERRA DE BAZA | 521307 | 4129925 | CORTAFUEGOS TAJÓN | 100 | 8,5 |
| PADILLA YESTE, MANUEL | ****5305X | GR-11017 | SIERRA DE BAZA | 519212 | 4128807 | RISCO DEL TESORO | 100 | 8,5 |
| PINOS MORENO, PILAR | ****0218R | GR-11128 | PINAR DE LA VIDRIERA | 539204 | 4212999 | L.3 | 100 | 3,5 |
| PINOS MORENO, PILAR | ****0218R | GR-11128 | PINAR DE LA VIDRIERA | 543163 | 4211676 | L.4 | 100 | 3,5 |
| PINOS MORENO, PILAR | ****0218R | GR-11111 | EL BOSQUE, EL CHISCAR Y LA ENCARBA | 550649 | 4168598 | FINAL CORTAFUEGOS MONTILLA | 100 | 3,5 |
| PINOS MORENO, PILAR | ****0218R | GR-11111 | EL BOSQUE, EL CHISCAR Y LA ENCARBA | 552083 | 4168117 | CORTAFUEGOS DEL BOSQUE | 100 | 3,5 |
| PINOS MORENO, PILAR | ****0218R | GR-11111 | EL BOSQUE, EL CHISCAR Y LA ENCARBA | 556469 | 4167405 | BOQUERA DEL CHISCAR | 100 | 3,5 |
| PINOS MORENO, PILAR | ****0218R | GR-11014 | SOLANA DE LAS YEGUAS | 555418 | 4179139 | CAÑADA DEL NEGRO | 100 | 3,5 |
| PÉREZ MORALES, MARGARITA | ****6303M | GR-11503 | CORZOLA | 427716 | 4083903 | HAZA DE LA ENCINA | 100 | 11 |
| PÉREZ MORALES, MARGARITA | ****6303M | GR-11503 | CORZOLA | 428656 | 4083102 | CUNILLAS | 100 | 11 |
| QUILES LOZANO, IVÁN | ****7823Y | GR-11111 | EL BOSQUE, EL CHISCAR Y LA ENCARBA | 551340 | 4167929 | MELERA | 100 | 3 |
| REQUENA LOZANO, JOSÉ LUIS | ****0485B | GR-11001 | NARVAEZ Y OTROS | 511227 | 4142862 | CORTAFUEGOS LA MOLINERA | 80 | 9 |
| REQUENA LOZANO, JOSÉ LUIS | ****0485B | GR-11017 | SIERRAS DE BAZA | 521323 | 4136195 | COLLADO ENEBRO | 100 | 10 |
| REQUENA LOZANO, JOSÉ LUIS | ****0485B | GR-11017 | SIERRAS DE BAZA | 521860 | 4134136 | BASTIDAS | 100 | 10 |
| REQUENA LOZANO, JOSÉ LUIS | ****0485B | GR-11102 | LOS FRAILES Y OTROS | 527048 | 4133085 | VENTA RIVERO (I) | 100 | 10 |
| RAMOS IRISA, JOSÉ | ****0844R | GR-10079 | EL ROBLEDA ALTO | 412002 | 4087711 | EL CERRAJÓN | 100 | 15 |
| RAMOS IRISA, JOSÉ | ****0844R | GR-11501 | LA RESINERA | 424813 | 4085220 | BARRANCO DE LA CACERIHUELA | 100 | 8,5 |
| RAMOS IRISA, JOSÉ | ****0844R | GR-11501 | LA RESINERA | 422463 | 4086504 | FUENTE DE LA TONTA | 100 | 8,5 |
| RODRÍGUEZ FERNÁNDEZ, JOSÉ | ****7366A | GR-11512 | PEÑA CABRERA Y HOLOPOS | 467600 | 4131008 | SILLAR BAJA L.3 | 100 | 15,5 |
| REYES SIERRA, ENCARNACIÓN | ****7352C | GR-11065 | FUENTE DEL MORAL | 463703 | 4065078 | FUENTE HERNÁNDEZ | 100 | 16 |
| RODRÍGUEZ MORENO, OSCAR | ****7555P | GR-10507 | FUENTE DE LA HIGUERA | 459829 | 4074509 | PICO DE LA SOLTERA | 100 | 15 |
| SALAZAR ORTEGA, NICOLÁS | ****3369J | GR-60006 | Z.P. EMBALSE DE BEZGAR | 452026 | 4086032 | LECRÍN | 80 | 10 |
| SEGURA HERRERO, ANDRÉS | ****8028R | GR-11017 | SIERRAS DE BAZA | 523067 | 4123122 | PICO DE ROBLES | 80 | 2 |

| APELLIDOS, NOMBRE | DNI | COD. MONTE | MONTE | COORD. X | COORD. Y | PARAJE | COLMENAS AUTORIZADAS | PUNTUACIÓN |
|--------------------------------|-----------|------------|------------------------------|----------|----------|-----------------------------|----------------------|------------|
| SANCHEZ MALDONADO, ENCARNACIÓN | ****2066A | GR-11017 | SIERRAS DE BAZA | 527048 | 4133085 | VENTA RIVERO | 100 | 3,5 |
| SANCHEZ RAYA, JOSÉ | ****9534A | GR-11063 | PINAR DE ALHAMA | 425515 | 4082618 | MAZAJATE | 100 | 15,5 |
| SANCHEZ RAYA, JOSÉ | ****9534A | GR-11063 | PINAR DE ALHAMA | 426607 | 4082390 | MACHICHE | 100 | 15,5 |
| SOLER BASCÓN, CATALINA | ****3153F | GR-11108 | Montes del Puerto de la Mora | 455525 | 4125592 | CALARES DE LAS MINAS | 100 | 10,5 |
| SOLER BASCÓN, CATALINA | ****3153F | GR-11108 | Montes del Puerto de la Mora | 456856 | 4126047 | LA CASILLA DE LOS CAZADORES | 100 | 11,5 |
| SOLER BASCÓN, CATALINA | ****3153F | GR-11108 | Montes del Puerto de la Mora | 457262 | 4123589 | CAÑADA DEL SERENO | 100 | 11,5 |
| SOLER BASCÓN, CATALINA | ****3153F | GR-10029 | DEHESA DE BEAS | 458833 | 4121805 | CERRO DEL VIVERO | 100 | 11,5 |
| SOLER BASCÓN, CATALINA | ****3153F | GR-10029 | DEHESA DE BEAS | 458908 | 4122933 | CERRO DE LOS CORRALILLOS | 100 | 11,5 |
| SOLER BASCÓN, CATALINA | ****3153F | GR-11512 | PEÑA CABRERA Y HOLOPOS | 466301 | 4132731 | EL CORTIJUELO L.4 | 100 | 4,5 |
| SIERRA DÍAZ, JOSÉ | ****9552J | GR-11106 | EL RAPOSO Y OTROS | 512890 | 4127769 | CORTAFUEGOS BENAJARA | 100 | 3 |
| SORIANO MILLÁN, GABRIEL | ****1115Z | GR-11017 | SIERRAS DE BAZA | 527505 | 4120133 | PEDRAS DE AYALA | 80 | 3 |
| SORIANO MILLÁN, GABRIEL | ****1115Z | GR-11017 | SIERRAS DE BAZA | 527310 | 4119505 | CUATRO PUNTAS | 100 | 3 |
| VERGARA ALCARAZ, MANUEL | ****3272N | GR-11017 | SIERRAS DE BAZA | 517976 | 4133390 | TEJERILLA | 100 | 9,5 |

5. Anuncios

5.2. Otros anuncios oficiales

CONSEJERÍA DE AGRICULTURA, GANADERÍA, PESCA Y DESARROLLO SOSTENIBLE

Resolución de 7 de octubre de 2019, de la Delegación Territorial de Agricultura, Ganadería, Pesca y Desarrollo Sostenible en Málaga, por la que se resuelve y notifica la adjudicación definitiva de los asentamientos apícolas susceptibles de aprovechamiento en los montes pertenecientes a la Comunidad Autónoma de Andalucía en la provincia de Málaga para el período 2019/2023.

Resolución de 7 de octubre de 2019, de la Delegación Territorial en Málaga, por la que se resuelve y notifica la adjudicación definitiva de los asentamientos apícolas susceptibles de aprovechamiento en los montes pertenecientes a la Comunidad Autónoma de Andalucía en la provincia de Málaga para el período 2019/2023.

En virtud de lo dispuesto en el artículo 45.1 de la Ley 39/2015, de 1 de octubre, del Procedimiento Administrativo Común de las Administraciones Públicas, siendo necesario la notificación administrativa a una pluralidad de personas, por el presente anuncio se notifica a los interesados el siguiente acto administrativo, concediendo el plazo y recurso que, respecto del acto notificado, se indican a continuación:

Acto notificado: Resolución de la Delegación Territorial en Málaga, por la que se resuelve y notifica la adjudicación definitiva de los asentamientos apícolas susceptibles de aprovechamiento en los montes pertenecientes a la comunidad Autónoma de Andalucía en la provincia de Málaga para el período 2019/2023.

Vistas las solicitudes de aprovechamientos apícolas presentadas para los asentamientos apícolas ubicados en montes pertenecientes a la Comunidad Autónoma de Andalucía en la provincia de Málaga, ofertados mediante Resolución de 15 de noviembre de 2018, de la Dirección General de Gestión del Medio Natural Espacios Protegidos, y posterior modificación por la Resolución 17 de diciembre de 2018, por la que se publica la oferta de asentamientos apícolas en montes pertenecientes a la Comunidad Autónoma de Andalucía correspondiente al periodo 2019/2023 (BOJA núm. 227, de 23.11.2018, y BOJA núm. 247, de 24.12.2018) y de acuerdo con lo previsto en el Programa Anual de Aprovechamientos aprobado para esta provincia,

HE RESUELTO

Aprobar la relación de adjudicatarios definitivos de aprovechamientos apícolas, según el listado que se recoge en el anexo de la presente Resolución que se encuentra publicado en:

- El tablón de anuncios de esta Delegación Territorial.
- En la página web de la Consejería de Agricultura, Ganadería, Pesca y Desarrollo Sostenible en la siguiente ruta:

1. Inicio > Administración electrónica > Trámites por tipo de procedimiento > Contratación Pública > Adjudicación de Aprovechamientos de usos apícolas de montes públicos de Andalucía. 2019-2023.

2. Inicio > Información Ambiental > Montes > Aprovechamientos forestales > Apicultura.

Contra la presente resolución, que no pone fin a la vía administrativa, podrá interponerse recurso de alzada ante la Ilma. Sra. Consejera de Agricultura, Ganadería, Pesca y Desarrollo Sostenible en el plazo de un mes a contar desde el día siguiente al de la publicación en el Boletín Oficial de la Junta de Andalucía, en los términos y condiciones previstos en los artículos 121 y 122 de la Ley 39/2015, de 1 de octubre, del Procedimiento Administrativo Común de las Administraciones Públicas.

Málaga, 7 de octubre de 2019.- El Delegado, Fernando Fernández Tapia-Ruano.

| APellidos, Nombre | DNI | CÓDIGO | MONTE | X | Y | PARAJE | P TM | P TM | P LIM | P ADJ | P EX | P PR | P AG | P RI | P AG | P RC | CAL | P RN | P MUJ | CAD | TOTAL |
|----------------------------------|-----------|-------------|--|-------|-------|-------------------------|------|------|-------|-------|------|------|------|------|------|------|-----|------|-------|------|-------|
| AGUAYO MARTÍN, MERCEDES | ****8384E | MA-60003_04 | Zona de Protección del Embalse del Guadalhorce-Guadaleba | 3E+05 | 4E+06 | LLANO DEL TAXISTA | 14 | 0 | 1 | 0 | 0 | 2 | 0 | 0 | 0 | 0 | 0,5 | 0,5 | 100 | 18,0 | |
| AGUAYO MARTÍN, MERCEDES | ****8384E | MA-60003_04 | Zona de Protección del Embalse del Guadalhorce-Guadaleba | 3E+05 | 4E+06 | LA CARGUILLA II | 0 | 7 | 1 | 0 | 0 | 2 | 0 | 0 | 0 | 0 | 0,5 | 0,5 | 100 | 11,0 | |
| AGUAYO MARTÍN, MERCEDES | ****8384E | MA-60003_04 | Zona de Protección del Embalse del Guadalhorce-Guadaleba | 3E+05 | 4E+06 | LOS BOLINARES | 0 | 7 | 1 | 0 | 0 | 2 | 0 | 0 | 0 | 0 | 0,5 | 0,5 | 85 | 11,0 | |
| AGUILAR MERCHÁN, JOSEFA | ****6200X | MA-10006_01 | El Meliche | 3E+05 | 4E+06 | VIÑAS VIEJAS | 0 | 7 | 1 | 0 | 0 | 2 | 0 | 0 | 0 | 0 | 0,5 | 0,5 | 100 | 11,0 | |
| ALUART PUJOL, FRANCISCO | ****6075L | MA-11031_04 | Sierra Blanquilla, Aguas, Jarales y Hundideros | 3E+05 | 4E+06 | MAJADA CARNERO | 0 | 0 | 1 | 3 | 0 | 0 | 0 | 0 | 0 | 0 | 0 | 0 | 100 | 4,0 | |
| BRAVO SÁNCHEZ, JESÚS | ****6124A | MA-11005_04 | La Mezquita y Puerto Blanquillo | 4E+05 | 4E+06 | LLANO SANTO LOPEZ | 14 | 0 | 1 | 0 | 0 | 2 | 0 | 0 | 0 | 0 | 0 | 0 | 100 | 17,0 | |
| BRAVO SÁNCHEZ, JUAN JOSÉ | ****2056B | MA-11005_04 | La Mezquita y Puerto Blanquillo | 4E+05 | 4E+06 | CERRO DE LAS MINAS | 14 | 0 | 1 | 3 | 0 | 0 | 0 | 0 | 0 | 0 | 0 | 0 | 100 | 18,0 | |
| BRAVO SÁNCHEZ, JUAN JOSÉ | ****2056B | MA-11060_04 | Barranca Honda y Ballesteros | 3E+05 | 4E+06 | BARRANCA HONDA | 0 | 0 | 1 | 3 | 0 | 0 | 0 | 0 | 0 | 0 | 0 | 0 | 100 | 4,0 | |
| BRAVO SÁNCHEZ, JUAN JOSÉ | ****2056B | MA-11060_04 | Ballesteros | 3E+05 | 4E+06 | HELECHAL | 0 | 0 | 1 | 3 | 0 | 0 | 0 | 0 | 0 | 0 | 0 | 0 | 100 | 4,0 | |
| BRAVO SÁNCHEZ, JUAN JOSÉ | ****2056B | MA-11060_04 | Barranca Honda y Ballesteros | 3E+05 | 4E+06 | LOMA DE LA HIEDRA | 0 | 0 | 1 | 3 | 0 | 0 | 0 | 0 | 0 | 0 | 0 | 0 | 100 | 4,0 | |
| CALVO VILLABA, ISABEL | ****0287E | MA-10006_04 | El Meliche | 3E+05 | 4E+06 | MAJADA LENTISCO | 0 | 7 | 1 | 3 | 0 | 0 | 0 | 0 | 0 | 0 | 0,5 | 0,5 | 100 | 12,0 | |
| CALVO VILLABA, ISABEL | ****0287E | MA-10008_04 | Sierra Blanca y Naguales | 3E+05 | 4E+06 | PEÑAS BLANCAS | 0 | 7 | 1 | 3 | 0 | 0 | 0 | 0 | 0 | 0 | 0,5 | 0,5 | 100 | 12,0 | |
| CALVO VILLABA, ISABEL | ****0287E | MA-10008_04 | Sierra Blanca y Naguales | 3E+05 | 4E+06 | CAÑADA ALTA | 14 | 0 | 1 | 3 | 0 | 0 | 0 | 0 | 0 | 0 | 0,5 | 0,5 | 100 | 19,0 | |
| CALVO VILLABA, ISABEL | ****0287E | MA-11003_04 | Cuenca del Guadalmedina | 4E+05 | 4E+06 | PUERTO DE JUAN RUIZ | 14 | 0 | 1 | 3 | 0 | 0 | 0 | 0 | 0 | 0 | 0,5 | 0,5 | 100 | 19,0 | |
| CANALEJO SALAMANCA, ROSARIO | ****4374P | MA-11003_04 | Cuenca del Guadalmedina | 4E+05 | 4E+06 | CONTRERAS | 14 | 0 | 1 | 0 | 2 | 0 | 0 | 0 | 0 | 0 | 0,5 | 0,5 | 100 | 18,0 | |
| CANALEJO SALAMANCA, ROSARIO | ****4374P | MA-11003_04 | Cuenca del Guadalmedina | 4E+05 | 4E+06 | EL CORTIJILLO | 14 | 0 | 1 | 0 | 2 | 0 | 0 | 0 | 0 | 0 | 0,5 | 0,5 | 100 | 18,0 | |
| CANALEJO SALAMANCA, ROSARIO | ****4374P | MA-11003_04 | Cuenca del Guadalmedina | 4E+05 | 4E+06 | LAS VIZCAINAS | 14 | 0 | 1 | 0 | 2 | 0 | 0 | 0 | 0 | 0 | 0,5 | 0,5 | 100 | 18,0 | |
| CANALEJO SALAMANCA, ROSARIO | ****4374P | MA-11039_04 | La Espartosa | 3E+05 | 4E+06 | SERRANILLO | 14 | 0 | 1 | 0 | 2 | 0 | 0 | 0 | 0 | 0 | 0,5 | 0,5 | 100 | 18,0 | |
| CARO ROMERO, MANUEL | ****5976K | MA-40003_04 | Los Balazos y El Madroño | 3E+05 | 4E+06 | CANCHA DE LA ESPARTOSA | 14 | 0 | 1 | 0 | 0 | 0 | 0 | 0 | 0 | 0 | 0 | 0 | 100 | 15,0 | |
| CARO ROMERO, MANUEL | ****5976K | MA-40003_04 | Los Balazos y El Madroño | 3E+05 | 4E+06 | CORTUJO EL MADROÑO | 14 | 0 | 1 | 0 | 0 | 0 | 0 | 0 | 0 | 0 | 0 | 0 | 100 | 15,0 | |
| CHOJNOWSKI, ADAM | ****2953M | MA-11031_04 | Sierra Blanquilla, Aguas, Jarales y Hundideros | 3E+05 | 4E+06 | JARALES | 14 | 0 | 1 | 0 | 0 | 0 | 0 | 0 | 0 | 0 | 0,5 | 0 | 100 | 15,5 | |
| CHOJNOWSKI, ADAM | ****2953M | MA-11031_04 | Sierra Blanquilla, Aguas, Jarales y Hundideros | 3E+05 | 4E+06 | LAS MINAS | 14 | 0 | 1 | 0 | 0 | 0 | 0 | 0 | 0 | 0 | 0,5 | 0 | 100 | 15,5 | |
| CODES MORENO, ANTONIO | ****1396G | MA-11039_04 | La Espartosa | 3E+05 | 4E+06 | LINDE DE LUCÍA | 14 | 0 | 0 | 0 | 0 | 0 | 0 | 0 | 0 | 0 | 0 | 0 | 100 | 14,0 | |
| DUARTE GARCÍA, SONIA BELÉN | ****7831D | MA-60028_04 | Explotación Forestal de Ronda | 3E+05 | 4E+06 | MONTECORTO | 0 | 7 | 0 | 0 | 0 | 0 | 0 | 0 | 0 | 0 | 0,5 | 0,5 | 100 | 8,0 | |
| GABUDEAN, ROXANA ALINA | ****4707N | MA-11030_04 | Sierra y Pinar | 4E+05 | 4E+06 | BARRANCO LA MINA | 0 | 0 | 1 | 0 | 2 | 0 | 0 | 0 | 0 | 0 | 0 | 0,5 | 100 | 3,5 | |
| GABUDEAN, ROXANA ALINA | ****4707N | MA-11038_04 | Sierra de El Burgo | 3E+05 | 4E+06 | CUESTA DE LA PALMA | 0 | 0 | 1 | 0 | 2 | 0 | 0 | 0 | 0 | 0 | 0 | 0,5 | 100 | 3,5 | |
| GALLEGO GÁLVEZ, FRANCISCO JAVIER | ****8720Q | MA-10022_04 | Cortijo del Alcázar | 4E+05 | 4E+06 | CERRO DE LAS MENTIRAS | 14 | 0 | 1 | 0 | 0 | 0 | 0 | 0 | 0 | 0 | 0,5 | 0 | 100 | 15,5 | |
| GALVÁN ROSADO, JOSÉ | ****9099D | MA-40003_04 | Los Balazos y El Madroño | 3E+05 | 4E+06 | CERRO MAESTRE | 14 | 0 | 1 | 0 | 0 | 0 | 0 | 0 | 0 | 0 | 0 | 0 | 75 | 15,0 | |
| GALVÁN ROSADO, JOSÉ | ****9099D | MA-40003_04 | Los Balazos y El Madroño | 3E+05 | 4E+06 | CORTUJO LOS BALAZOS | 14 | 0 | 1 | 0 | 0 | 0 | 0 | 0 | 0 | 0 | 0 | 0 | 100 | 15,0 | |
| GARCÍA PEÑA, FRANCISCO | ****1268B | MA-11066_04 | La Alhajuela-Cortijo Guerrero | 4E+05 | 4E+06 | CUEVA DE LOS PORQUEROS | 14 | 0 | 1 | 3 | 0 | 0 | 0 | 0 | 0 | 0 | 0,5 | 0 | 100 | 18,5 | |
| GARCÍA PEÑA, FRANCISCO | ****1268B | MA-11066_04 | La Alhajuela-Cortijo Guerrero | 4E+05 | 4E+06 | EL VICARIO | 14 | 0 | 1 | 3 | 0 | 0 | 0 | 0 | 0 | 0 | 0,5 | 0 | 100 | 18,5 | |
| GARCÍA PEÑA, FRANCISCO | ****1268B | MA-11035_04 | La Sierra | 4E+05 | 4E+06 | LA CORNELIA | 0 | 7 | 1 | 3 | 0 | 0 | 0 | 0 | 0 | 0 | 0 | 0 | 100 | 11,0 | |
| GARCÍA RAMÍREZ, DAVID | ****7574T | MA-11039_04 | La Espartosa | 3E+05 | 4E+06 | CERRO DE LAS PLEAS | 0 | 7 | 1 | 3 | 0 | 0 | 0 | 0 | 0 | 0 | 0 | 0 | 100 | 11,0 | |
| GARCÍA VILLALBA, JUAN ANTONIO | ****2397P | MA-11038_11 | Sierra de El Burgo | 3E+05 | 4E+06 | CAÑADA DE JUAN CHAPARRO | 0 | 0 | 1 | 3 | 0 | 0 | 0 | 0 | 0 | 0 | 0 | 0 | 100 | 4,0 | |
| GARCÍA VILLALBA, JUAN ANTONIO | ****2397P | MA-11038_11 | Sierra de El Burgo | 3E+05 | 4E+06 | LLANO DEL CABREIRO | 0 | 0 | 1 | 3 | 0 | 0 | 0 | 0 | 0 | 0 | 0 | 0 | 100 | 4,0 | |
| GÓMEZ TURPIN, EVA MARÍA | ****6341S | MA-11037_04 | El Pastor, El Cerrado y Lo de la Mota | 4E+05 | 4E+06 | EL PASTOR | 14 | 0 | 1 | 0 | 0 | 2 | 0 | 0 | 0 | 1 | 0,5 | 0,5 | 55 | 19,0 | |



| | | | | | | | | | | | | | | | | | | | |
|---------------------------------|-----------|-------------|--|-------|-------|-----------------------------|----|---|---|---|---|---|---|---|---|-----|-----|-----|------|
| GÓMEZ TURPIN, EVA MARIA | ****6341S | MA-11003_01 | Cuena del Guadalmedina | 4E+05 | 4E+06 | PICAPEREROS | 14 | 0 | 0 | 1 | 0 | 0 | 0 | 0 | 0 | 0,5 | 0,5 | 100 | 19,0 |
| GUERRERO AGUILERA, ENCARNACIÓ | ****9158E | MA-60004_00 | Zona de Protección de Cabecera del Embalse del Conde del Guadalhorce | 3E+05 | 4E+06 | ARROYO ZAHURDA | 0 | 7 | 1 | 3 | 0 | 0 | 0 | 0 | 0 | 0 | 0,5 | 100 | 11,5 |
| GUERRERO AGUILERA, ENCARNACIÓ | ****9158E | MA-60004_01 | Zona de Protección de Cabecera del Embalse del Conde del Guadalhorce | 3E+05 | 4E+06 | CAMINO DEL VINAGRE | 0 | 7 | 1 | 3 | 0 | 0 | 0 | 0 | 0 | 0 | 0,5 | 100 | 11,5 |
| GUERRERO AGUILERA, ENCARNACIÓ | ****9158E | MA-60005_00 | Zona de Protección del Embalse del Conde del Guadalhorce | 3E+05 | 4E+06 | LA GALEOTA | 0 | 7 | 1 | 3 | 0 | 0 | 0 | 0 | 0 | 0 | 0,5 | 100 | 11,5 |
| GUERRERO AGUILERA, ENCARNACIÓ | ****9158E | MA-60004_00 | Zona de Protección de Cabecera del Embalse del Conde del Guadalhorce | 3E+05 | 4E+06 | LOS GIMÉNEZ | 0 | 7 | 1 | 3 | 0 | 0 | 0 | 0 | 0 | 0 | 0,5 | 100 | 11,5 |
| GUERRERO AGUILERA, ENCARNACIÓ | ****9158E | MA-60003_00 | Embalse del Guadalhorce | 3E+05 | 4E+06 | LA CARGULLA I | 0 | 7 | 1 | 3 | 0 | 0 | 0 | 0 | 0 | 0 | 0,5 | 50 | 11,5 |
| GUERRERO VERA, FRANCISCO JAVIE | ****1060J | MA-40003_00 | Los Balazos y El Madroño | 3E+05 | 4E+06 | CANADA HONDA | 0 | 7 | 1 | 0 | 2 | 0 | 0 | 0 | 0 | 0,5 | 0 | 100 | 10,5 |
| GUERRERO VERA, FRANCISCO JAVIE | ****1060J | MA-11038_00 | Sierra de El Burgo | 3E+05 | 4E+06 | CERRO ESCRIBANO | 0 | 7 | 1 | 0 | 2 | 0 | 0 | 0 | 0 | 0,5 | 0 | 100 | 10,5 |
| GUERRERO VERA, FRANCISCO JAVIE | ****1060J | MA-11038_00 | Sierra de El Burgo | 3E+05 | 4E+06 | PUERTO DE LA MUJER | 0 | 7 | 1 | 0 | 2 | 0 | 0 | 0 | 0 | 0,5 | 0 | 100 | 10,5 |
| GUERRERO VERA, FRANCISCO JAVIE | ****1060J | MA-10056_00 | Morenas de Briñuelas | 3E+05 | 4E+06 | LOTE III | 14 | 0 | 1 | 0 | 2 | 0 | 0 | 0 | 0 | 0,5 | 0 | 100 | 17,5 |
| JIMÉNEZ GIL, FRANCISCO | ****1166G | MA-11038_00 | Sierra de El Burgo | 3E+05 | 4E+06 | LA ESPARTOSA | 14 | 0 | 0 | 0 | 2 | 0 | 0 | 0 | 0 | 0,5 | 0 | 100 | 16,5 |
| JIMÉNEZ GIL, FRANCISCO | ****1166G | MA-11038_00 | Sierra de El Burgo | 3E+05 | 4E+06 | LA HERRADURA | 14 | 0 | 0 | 0 | 2 | 0 | 0 | 0 | 0 | 0,5 | 0 | 100 | 16,5 |
| JIMÉNEZ GIL, FRANCISCO | ****1166G | MA-11038_00 | Sierra de El Burgo | 3E+05 | 4E+06 | MANOMINGO | 14 | 0 | 1 | 0 | 2 | 0 | 0 | 0 | 0 | 0,5 | 0 | 100 | 17,5 |
| JIMÉNEZ GIL, FRANCISCO | ****1166G | MA-11038_00 | Sierra de El Burgo | 3E+05 | 4E+06 | PUERTO DE CATESAD EN TURON | 14 | 0 | 0 | 0 | 2 | 0 | 0 | 0 | 0 | 0,5 | 0 | 100 | 16,5 |
| JIMÉNEZ GIL, FRANCISCO | ****1166G | MA-11038_00 | Sierra de El Burgo | 3E+05 | 4E+06 | PUERTO DE LA RETAMA | 14 | 0 | 0 | 0 | 2 | 0 | 0 | 0 | 0 | 0,5 | 0 | 100 | 16,5 |
| MARTÍN MARTÍN, ALONSO | ****8547G | MA-10032_00 | Haza del Río | 3E+05 | 4E+06 | HAZA DEL RÍO | 14 | 0 | 1 | 0 | 2 | 0 | 0 | 0 | 0 | 0,5 | 0 | 100 | 17,5 |
| MARTÍN MARTÍN, ALONSO | ****8547G | MA-60005_00 | Zona de Protección del Embalse del Conde del Guadalhorce | 3E+05 | 4E+06 | LOMA JURADO | 0 | 7 | 1 | 0 | 2 | 0 | 0 | 0 | 0 | 0,5 | 0 | 100 | 10,5 |
| MONTAÑEZ BARBA, VIRGINIA | ****0714H | MA-11037_00 | El Pastor, El Cerrado y Lo Mota | 4E+05 | 4E+06 | CERRADO Y LO MOTA | 14 | 0 | 1 | 0 | 2 | 0 | 0 | 0 | 0 | 0,5 | 0,5 | 100 | 18,0 |
| MONTAÑEZ BARBA, VIRGINIA | ****0714H | MA-11003_00 | Mota | 4E+05 | 4E+06 | LO CALVO | 14 | 0 | 1 | 0 | 2 | 0 | 0 | 0 | 0 | 0,5 | 0,5 | 100 | 18,0 |
| MUÑOZ GÓMEZ, FERNADO JESÚS | ****6479N | MA-60003_00 | Cuena del Guadalmedina del Guadalhorce-Guadaleba | 4E+05 | 4E+06 | LA CANTERA FUENTE LAS PILAS | 14 | 0 | 1 | 3 | 0 | 0 | 0 | 0 | 0 | 0,5 | 0 | 100 | 18,5 |
| MUÑOZ GÓMEZ, FERNADO JESÚS | ****6479N | MA-40007_00 | Corrijo El Madroño | 3E+05 | 4E+06 | EL MADROÑO | 14 | 0 | 1 | 3 | 0 | 0 | 0 | 0 | 0 | 0,5 | 0 | 100 | 18,5 |
| MUÑOZ LÓPEZ, ANTONIO | ****0394L | MA-11038_00 | Sierra de El Burgo | 3E+05 | 4E+06 | LOS SAUCES | 0 | 7 | 1 | 0 | 2 | 0 | 0 | 0 | 0 | 0,5 | 0 | 100 | 10,5 |
| MUÑOZ LÓPEZ, ANTONIO | ****0394L | MA-10056_00 | Morenas de Briñuelas | 3E+05 | 4E+06 | LOTE II | 14 | 0 | 1 | 0 | 2 | 0 | 0 | 0 | 0 | 0,5 | 0 | 100 | 17,5 |
| MUÑOZ LÓPEZ, ANTONIO | ****0394L | MA-10056_00 | Morenas de Briñuelas | 3E+05 | 4E+06 | LOTE IV | 14 | 0 | 1 | 0 | 2 | 0 | 0 | 0 | 0 | 0,5 | 0 | 100 | 17,5 |
| NIEBLAS ROMO, JOSE ANTONIO | ****2451B | MA-10058_00 | Las Carboneras | 3E+05 | 4E+06 | CORTIJO DE ENRIQUEZ | 14 | 0 | 1 | 0 | 0 | 0 | 0 | 0 | 0 | 0,5 | 0 | 100 | 15,5 |
| NIEBLAS ROMO, JOSE ANTONIO | ****2451B | MA-40005_00 | Ortegicar | 3E+05 | 4E+06 | LOS ROMPEZOS | 14 | 0 | 1 | 0 | 0 | 0 | 0 | 0 | 0 | 0,5 | 0 | 100 | 15,5 |
| PÉREZ CABELLO, FRANCISCO | ****4689L | MA-11030_00 | Sierra y Pinar | 4E+05 | 4E+06 | LLANO HECHICERA | 0 | 7 | 1 | 0 | 2 | 0 | 0 | 0 | 0 | 0,5 | 0 | 100 | 10,5 |
| PÉREZ GONZÁLEZ, FRANCISCO JOSÉ | ****2861E | MA-10010_00 | Riberas del Guadalhorce | 3E+05 | 4E+06 | LA CHARCUELA | 0 | 7 | 1 | 3 | 0 | 0 | 0 | 0 | 0 | 0,5 | 0 | 100 | 11,5 |
| PÉREZ GONZÁLEZ, FRANCISCO JOSÉ | ****2861E | MA-10010_00 | Riberas del Guadalhorce | 3E+05 | 4E+06 | LOS TABLeros | 0 | 7 | 1 | 3 | 0 | 0 | 0 | 0 | 0 | 0,5 | 0 | 100 | 11,5 |
| PÉREZ GONZÁLEZ, FRANCISCO JOSÉ | ****2861E | MA-10027_00 | Riberas Arroyo de Casarabonela | 3E+05 | 4E+06 | REBOLLO | 0 | 7 | 1 | 3 | 0 | 0 | 0 | 0 | 0 | 0,5 | 0 | 100 | 11,5 |
| PÉREZ PLASENCIA, ANA MARIA | ****6837K | MA-11005_00 | La Mezquita y Puerto Blanco | 4E+05 | 4E+06 | ARROYO BLANQUILLO | 14 | 0 | 1 | 0 | 2 | 0 | 0 | 0 | 0 | 0 | 0,5 | 100 | 17,5 |
| PÉREZ PLASENCIA, ANA MARIA | ****6837K | MA-11005_00 | La Mezquita y Puerto Blanco | 4E+05 | 4E+06 | ARROYO DE LA BREÑA | 14 | 0 | 1 | 0 | 2 | 0 | 0 | 0 | 0 | 0 | 0,5 | 100 | 17,5 |
| PÉREZ PLASENCIA, ANA MARIA | ****6837K | MA-11005_00 | La Mezquita y Puerto Blanco | 4E+05 | 4E+06 | TAJO DE LAS PALOMAS | 14 | 0 | 1 | 0 | 2 | 0 | 0 | 0 | 0 | 0 | 0,5 | 100 | 17,5 |
| PONCE GÁLVEZ, MARIA DE LOS ÁNGE | ****9148X | MA-10046_00 | Finca Nueva York | 3E+05 | 4E+06 | NUOVA YORK | 0 | 0 | 1 | 0 | 2 | 0 | 0 | 0 | 0 | 0,5 | 0,5 | 100 | 4,0 |
| QUIROS LÓPEZ, ISABEL MARIA | ****6498L | MA-11059_00 | Genalgandúa y la Umbría | 3E+05 | 4E+06 | CERRO CORCITO | 0 | 7 | 1 | 0 | 0 | 0 | 0 | 0 | 0 | 0,5 | 0,5 | 100 | 9,0 |
| QUIROS LÓPEZ, ISABEL MARIA | ****6498L | MA-11059_00 | Genalgandúa y la Umbría | 3E+05 | 4E+06 | TAJO LISÓN | 0 | 7 | 1 | 0 | 0 | 0 | 0 | 0 | 0 | 0,5 | 0,5 | 100 | 9,0 |
| RAMÍREZ DOBLADO, VIRGINIA | ****2980X | MA-10017_00 | Riberas del Río Grande | 3E+05 | 4E+06 | MORALA | 14 | 0 | 1 | 0 | 2 | 0 | 0 | 0 | 0 | 0,5 | 0,5 | 100 | 18,0 |

| | | | | | | | | | | | | | | | | |
|----------------------------------|-----------|------------|--|-------|-------|--------------------------------|----|---|---|---|---|---|-----|-----|-----|------|
| RAMÍREZ DOBLADO, VIRGINIA | ****2980X | MA-10011_0 | Riberas del Guadalhorce | 3E+05 | 4E+06 | PORTUGALETE II | 14 | 0 | 1 | 0 | 2 | 0 | 0,5 | 0,5 | 100 | 18,0 |
| REGUERO FERRER, VÍCTOR JOSÉ | ****2637J | MA-10022_0 | Corrijo del Alcázar | 4E+05 | 4E+06 | EL HORNILO | 0 | 0 | 1 | 3 | 0 | 0 | 0 | 0 | 100 | 4,0 |
| REYES GARCÍA, MARÍA DOLORES | ****0839L | MA-60004_0 | Zona de Protección de Cabecera del Embalse del Conde del Guadalhorce | 3E+05 | 4E+06 | CORTIJO ALTO | 0 | 7 | 1 | 0 | 2 | 0 | 0,5 | 0,5 | 100 | 11,0 |
| REYES GARCÍA, MARÍA DOLORES | ****0839L | MA-60004_0 | Zona de Protección de Cabecera del Embalse del Conde del Guadalhorce | 3E+05 | 4E+06 | GARZÓN | 0 | 7 | 1 | 0 | 2 | 0 | 0,5 | 0,5 | 100 | 11,0 |
| REYES GARCÍA, MARÍA DOLORES | ****0839L | MA-60005_0 | Embalse del Conde del Guadalhorce | 3E+05 | 4E+06 | LA HERRIZUELA | 0 | 7 | 1 | 0 | 2 | 0 | 0,5 | 0,5 | 100 | 11,0 |
| RIOS CORTÉS, PATRICIA | ****0510J | MA-10016_0 | Riberas del Río Grande | 3E+05 | 4E+06 | EL CERRADILLO | 14 | 0 | 1 | 3 | 0 | 0 | 0,5 | 0,5 | 100 | 19,0 |
| RIOS CORTÉS, PATRICIA | ****0510J | MA-10008_0 | Sierra Blanca y Naguales | 3E+05 | 4E+06 | CERRILLO DEL SOL | 0 | 7 | 1 | 3 | 0 | 0 | 0,5 | 0,5 | 100 | 12,0 |
| RIOS CORTÉS, PATRICIA | ****0510J | MA-10007_0 | Sierra Blanca | 3E+05 | 4E+06 | LLANOS DE PULA | 0 | 7 | 1 | 3 | 0 | 0 | 0,5 | 0,5 | 100 | 12,0 |
| RIOS CORTÉS, PATRICIA | ****0510J | MA-10007_0 | Sierra Blanca | 3E+05 | 4E+06 | LOMA LAS CASETAS | 0 | 7 | 1 | 3 | 0 | 0 | 0,5 | 0,5 | 100 | 12,0 |
| RIVEROS ZAYA, JUANA | ****3838W | MA-11038_0 | Sierra de El Burgo | 3E+05 | 4E+06 | NORTE MADRUCA | 0 | 7 | 1 | 3 | 0 | 0 | 0,5 | 0,5 | 100 | 12,0 |
| RIVEROS ZAYA, JUANA | ****3838W | MA-11038_0 | Sierra de El Burgo | 3E+05 | 4E+06 | MAJADA DE LA ROZA | 0 | 7 | 1 | 0 | 2 | 0 | 0,5 | 0,5 | 100 | 11,0 |
| RIVEROS ZAYA, JUANA | ****3838W | MA-11038_0 | Sierra de El Burgo | 3E+05 | 4E+06 | MAJADA DEL NIÑO EN LOS SAUCES | 0 | 7 | 1 | 0 | 2 | 0 | 0,5 | 0,5 | 100 | 11,0 |
| ROMERO GONZÁLEZ, AGUSTÍN | ****0550S | MA-40002_0 | Las Utreras | 3E+05 | 4E+06 | CUEVA ROTA | 14 | 0 | 1 | 0 | 2 | 0 | 0 | 0 | 100 | 17,0 |
| RUIZ FERNÁNDEZ, MARÍA DEL CARMEN | ****3963R | MA-11030_0 | Sierra y Pinar | 4E+05 | 4E+06 | BUENA VISTA | 0 | 7 | 1 | 3 | 0 | 0 | 0,5 | 0,5 | 100 | 12,0 |
| RUIZ FERNÁNDEZ, MARÍA DEL CARMEN | ****3963R | MA-11030_0 | Sierra y Pinar | 4E+05 | 4E+06 | CERRO CUEVA DEL AGUA | 0 | 7 | 1 | 3 | 0 | 0 | 0,5 | 0,5 | 100 | 12,0 |
| RUIZ FERNÁNDEZ, MARÍA DEL CARMEN | ****3963R | MA-11030_0 | Sierra y Pinar | 4E+05 | 4E+06 | MOSQUÍN | 0 | 7 | 1 | 3 | 0 | 0 | 0,5 | 0,5 | 100 | 12,0 |
| RUIZ FERNÁNDEZ, MARÍA DEL CARMEN | ****3963R | MA-11030_0 | Sierra y Pinar | 4E+05 | 4E+06 | RUBITIN | 0 | 7 | 1 | 3 | 0 | 0 | 0,5 | 0,5 | 100 | 12,0 |
| RUIZ GONZÁLEZ, MANUEL JESÚS | ****4783V | MA-60003_0 | Zona de Protección del Embalse del Guadalhorce-Guadaleba | 3E+05 | 4E+06 | EL TARAJE | 14 | 0 | 1 | 3 | 0 | 0 | 0,5 | 0 | 100 | 18,5 |
| RUIZ GONZÁLEZ, MANUEL JESÚS | ****4783V | MA-60003_0 | Zona de Protección del Embalse del Guadalhorce-Guadaleba | 3E+05 | 4E+06 | TAJO DE LOS CABREROS | 14 | 0 | 1 | 3 | 0 | 0 | 0,5 | 0 | 100 | 18,5 |
| RUIZ RUIZ, JOSÉ MANUEL | ****6867V | MA-60008_0 | Zona de Protección del Embalse de La Viñuela | 4E+05 | 4E+06 | CORTIJO PINERO | 14 | 0 | 1 | 0 | 2 | 0 | 0 | 0 | 100 | 17,0 |
| SÁNCHEZ RUIZ, JOSÉ | ****8828V | MA-10011_0 | Riberas del Guadalhorce | 4E+05 | 4E+06 | LA ALAIJIMA | 14 | 0 | 1 | 0 | 2 | 0 | 0,5 | 0 | 100 | 17,5 |
| SÁNCHEZ RUIZ, JOSÉ | ****8828V | MA-10011_0 | Riberas del Guadalhorce | 3E+05 | 4E+06 | PORTUGALETE I | 14 | 0 | 1 | 0 | 2 | 0 | 0,5 | 0 | 100 | 17,5 |
| SANTOS GARCÍA, EMILIO DAVID | ****7492B | MA-60010_0 | Explotación Forestal de Alfarrate | 4E+05 | 4E+06 | EL LAGAR | 14 | 0 | 1 | 0 | 2 | 0 | 0,5 | 0 | 55 | 17,5 |
| SOTO RUIZ, ENCARNACIÓN | ****2272H | MA-60003_0 | Zona de Protección del Embalse del Guadalhorce-Guadaleba | 3E+05 | 4E+06 | EL ARPA | 14 | 0 | 1 | 0 | 2 | 0 | 0,5 | 0,5 | 100 | 18,0 |
| SOTO RUIZ, ENCARNACIÓN | ****2272H | MA-40007_0 | Corrijo El Madroño | 3E+05 | 4E+06 | FUENTE CASTAÑO | 14 | 0 | 1 | 0 | 2 | 0 | 0,5 | 0,5 | 100 | 18,0 |
| SOTO RUIZ, ENCARNACIÓN | ****2272H | MA-11066_0 | La Alhaja-Cortijo | 4E+05 | 4E+06 | LA MAMELLADA | 14 | 0 | 1 | 0 | 2 | 0 | 0,5 | 0,5 | 100 | 18,0 |
| SOTO RUIZ, ENCARNACIÓN | ****2272H | MA-60003_0 | Zona de Protección del Embalse del Guadalhorce-Guadaleba | 3E+05 | 4E+06 | LA ROMERA | 14 | 0 | 1 | 0 | 2 | 0 | 0,5 | 0,5 | 100 | 18,0 |
| SOTO RUIZ, ENCARNACIÓN | ****2272H | MA-11066_0 | La Alhaja-Cortijo | 4E+05 | 4E+06 | LOMA LA MAJADA-EL MARQUES | 14 | 0 | 1 | 0 | 2 | 0 | 0,5 | 0,5 | 100 | 18,0 |
| SOTO RUIZ, ENCARNACIÓN | ****2272H | MA-11066_0 | La Alhaja-Cortijo | 4E+05 | 4E+06 | LOMA LA MAJADA-LAS BEATAS | 14 | 0 | 1 | 0 | 2 | 0 | 0,5 | 0,5 | 100 | 18,0 |
| TORRES DUARTE, JUAN ANTONIO | ****2922P | MA-11038_1 | Sierra de El Burgo | 3E+05 | 4E+06 | CIVERA | 14 | 0 | 1 | 0 | 2 | 0 | 0,5 | 0 | 100 | 17,5 |
| TORRES DUARTE, JUAN ANTONIO | ****2922P | MA-11038_0 | Sierra de El Burgo | 3E+05 | 4E+06 | PIUERTO RABÓN | 14 | 0 | 1 | 0 | 2 | 0 | 0,5 | 0 | 100 | 17,5 |
| TORRES JURADO, MANUEL | ****9706A | MA-11044_0 | Peñuelas o Navahermosa | 3E+05 | 4E+06 | CARA NORTE PARAJE SIERRA CABAL | 14 | 0 | 1 | 0 | 0 | 0 | 0 | 0 | 100 | 15,0 |
| TORRES JURADO, MANUEL | ****9706A | MA-11044_0 | Peñuelas o Navahermosa | 3E+05 | 4E+06 | CARA SUR PARAJE SIERRA CABALLO | 14 | 0 | 1 | 0 | 0 | 0 | 0 | 0 | 100 | 15,0 |
| VERA MERINO, MANUEL | ****7474C | MA-11045_0 | Corrijo Espildora | 3E+05 | 4E+06 | CORTIJO ESPILDORA | 0 | 7 | 1 | 3 | 0 | 0 | 0 | 0 | 100 | 11,0 |
| VERA MERINO, MANUEL | ****7474C | MA-11038_1 | Sierra de El Burgo | 3E+05 | 4E+06 | CERRO DE LAS PALOMAS | 0 | 7 | 1 | 3 | 0 | 0 | 0,5 | 0 | 100 | 11,5 |
| VERA MERINO, MANUEL | ****7474C | MA-10056_0 | Morenas de Briñuelas | 3E+05 | 4E+06 | LOTE I | 14 | 0 | 1 | 3 | 0 | 0 | 0,5 | 0 | 100 | 18,5 |

5. Anuncios

5.2. Otros anuncios oficiales

CONSEJERÍA DE AGRICULTURA, GANADERÍA, PESCA Y DESARROLLO SOSTENIBLE

Resolución de 4 de octubre de 2019, de la Delegación Territorial de Agricultura, Ganadería, Pesca y Desarrollo Sostenible en Sevilla, por la que se resuelve y notifica la adjudicación definitiva de los asentamientos apícolas susceptibles de aprovechamiento en los montes pertenecientes a la Comunidad Autónoma de Andalucía en la provincia de Sevilla para el período 2019/2023.

Vistas las solicitudes de aprovechamientos apícolas presentadas para los asentamientos apícolas ubicados en montes pertenecientes a la Comunidad Autónoma de Andalucía en la provincia de Sevilla, ofertados mediante Resolución de 15 de noviembre de 2018, de la Dirección General de Gestión del Medio Natural Espacios Protegidos, y posterior modificación por la Resolución 17 de diciembre de 2018, por la que se publica la oferta de asentamientos apícolas en montes pertenecientes a la Comunidad Autónoma de Andalucía correspondiente al periodo 2019/2023 (BOJA núm. 227, de 23.11.2018, y BOJA núm. 247, de 24.12.2018), y de acuerdo con lo previsto en el Programa Anual de Aprovechamientos aprobado para esta provincia,

HE RESUELTO

Aprobar la relación de adjudicatarios definitivos de aprovechamientos apícolas, según el listado que se recoge en el anexo de la presente Resolución que se encuentra publicado en:

- El tablón de anuncios de esta Delegación Territorial.
- En la página web de la Consejería de Agricultura, Ganadería, Pesca y Desarrollo Sostenible en la siguiente ruta:

1. Inicio > Administración electrónica > Trámites por tipo de procedimiento > Contratación Pública > Adjudicación de Aprovechamientos de usos apícolas de montes públicos de Andalucía. 2019-2023.

2. Inicio > Información Ambiental > Montes > Aprovechamientos forestales > Apicultura.

Contra la presente resolución, que no pone fin a la vía administrativa, podrá interponerse recurso de alzada ante la Ilma. Sra. Consejera de Agricultura, Ganadería, Pesca y Desarrollo Sostenible en el plazo de un mes a contar desde el día siguiente al de la publicación en el Boletín Oficial de la Junta de Andalucía, en los términos y condiciones previstos en los artículos 121 y 122 de la Ley 39/2015, de 1 de octubre, del Procedimiento Administrativo Común de las Administraciones Públicas.

Sevilla, 4 de octubre de 2019.- La Delegada, María Isabel Solís Benjumea.

A N E X O

RELACIÓN DE ADJUDICATARIOS DEFINITIVOS DE APROVECHAMIENTOS APÍCOLAS EN LOS MONTES PERTENECIENTES A LA COMUNIDAD AUTÓNOMA DE ANDALUCÍA EN LA PROVINCIA DE SEVILLA PARA EL PERIODO 2019/2023

| APELLIDOS Y NOMBRE | DNI | COD. MONTE | MONTE | COORD. X | COORD. Y | PARAJE | COLMENAS AUTORIZADAS | PUNTUACION |
|------------------------|-----------|------------|-----------------------------------|----------|----------|----------|----------------------|------------|
| ALFONSO JIMENEZ BENITA | ****6579Q | SE-11003 | Grupo de Montes Las Navas y Otros | 234693 | 4190400 | ESPARTAL | 100 | 11,5 |

| APELLIDOS Y NOMBRE | DNI | COD. MONTE | MONTE | COORD. X | COORD. Y | PARAJE | COLMENAS AUTORIZADAS | PUNTUACION |
|-------------------------------|-----------|------------|---------------------------------------|----------|----------|--------------------------|----------------------|------------|
| ALFONSO JIMENEZ BENITA | ****6579Q | SE-11003 | Grupo de Montes Las Navas y Otros | 234958 | 4188370 | PINAR | 100 | 11,5 |
| ALFONSO JIMENEZ BENITA | ****6579Q | SE-11003 | Grupo de Montes Las Navas y Otros | 235181 | 4192428 | LANCHA MOJOSA | 100 | 11,5 |
| ALFONSO JIMENEZ BENITA | ****6579Q | SE-11003 | Grupo de Montes Las Navas y Otros | 236342 | 4187949 | CASA GALLEGA | 100 | 11,5 |
| ALFONSO JIMENEZ BENITA | ****6579Q | SE-11003 | Grupo de Montes Las Navas y Otros | 237044 | 4190036 | LLANO LAS LATAS | 100 | 10,5 |
| ALFONSO JIMENEZ BENITA | ****6579Q | SE-11003 | Grupo de Montes Las Navas y Otros | 238736 | 4188893 | REUNIDOS | 100 | 10,5 |
| ALMENDRAL DAZA JUANA | ****0137Q | SE-11002 | Madroñalejo | 204461 | 4163595 | DEHESA EL MADROÑALEJO | 100 | 18,0 |
| ALMENDRAL DAZA JUANA | ****0137Q | SE-11002 | Madroñalejo | 204497 | 4158413 | CHARCOFRÍO | 100 | 18,0 |
| ALMENDRAL DAZA JUANA | ****0137Q | SE-11002 | Madroñalejo | 204855 | 4159436 | CHARCOFRÍO | 100 | 18,0 |
| ALMENDRAL DAZA JUANA | ****0137Q | SE-11002 | Madroñalejo | 205582 | 4162510 | DEHESA EL MADROÑALEJO | 100 | 18,0 |
| CANO RAMOS LIDIA | ****1412B | SE-11507 | Los Jaralejos y Dehesa del Monte Bajo | 263085 | 4170666 | | 100 | 15,5 |
| CASCALES GALVEZ ANTONIO JESUS | ****2849D | SE-11003 | Grupo de Montes Las Navas y Otros | 223790 | 4195550 | TRAVIESA | 100 | 11,0 |
| CASCALES GALVEZ ANTONIO JESUS | ****2849D | SE-11003 | Grupo de Montes Las Navas y Otros | 227368 | 4190537 | SUERTE MARÍA | 100 | 11,0 |
| CASCALES GALVEZ ANTONIO JESUS | ****2849D | SE-11003 | Grupo de Montes Las Navas y Otros | 227825 | 4191332 | CASA ZURRON | 100 | 11,0 |
| CASCALES GALVEZ ANTONIO JESUS | ****2849D | SE-11003 | Grupo de Montes Las Navas y Otros | 228117 | 4192482 | T.A.E. | 100 | 11,0 |
| CASCALES GALVEZ ANTONIO JESUS | ****2849D | SE-11003 | Grupo de Montes Las Navas y Otros | 228310 | 4190026 | HUERTO GUILLEN | 100 | 11,0 |
| CASCALES GALVEZ ANTONIO JESUS | ****2849D | SE-11003 | Grupo de Montes Las Navas y Otros | 222158 | 4194704 | LA TRAVIESA. CAÑA MORENA | 100 | 11,0 |
| DOMINGUEZ BARBA ANTONIA | ****1708E | SE-11002 | Madroñalejo | 206926 | 4165098 | DEHESA EL MADROÑALEJO | 100 | 18,0 |
| DOMINGUEZ BARBA ANTONIA | ****1708E | SE-11002 | Madroñalejo | 208122 | 4161907 | DEHESA EL MADROÑALEJO | 100 | 18,0 |
| DOMINGUEZ OJEDA MERCEDES | ****2270S | SE-11002 | Madroñalejo | 202506 | 4158971 | CHARCOFRÍO | 100 | 18,0 |
| DOMINGUEZ OJEDA MERCEDES | ****2270S | SE-11002 | Madroñalejo | 202669 | 4160078 | CHARCOFRÍO | 100 | 18,0 |
| DOMINGUEZ OJEDA MERCEDES | ****2270S | SE-11002 | Madroñalejo | 202846 | 4158143 | CHARCOFRÍO | 100 | 18,0 |
| DOMINGUEZ OJEDA MERCEDES | ****2270S | SE-11002 | Madroñalejo | 202858 | 4163566 | DEHESA EL MADROÑALEJO | 100 | 18,0 |
| DOMINGUEZ OJEDA MERCEDES | ****2270S | SE-11002 | Madroñalejo | 203399 | 4160743 | CHARCOFRÍO | 100 | 18,0 |
| DOMINGUEZ OJEDA MERCEDES | ****2270S | SE-11002 | Madroñalejo | 203429 | 4165862 | DEHESA EL MADROÑALEJO | 100 | 18,0 |
| DOMINGUEZ OJEDA MERCEDES | ****2270S | SE-11002 | Madroñalejo | 203493 | 4164696 | DEHESA EL MADROÑALEJO | 100 | 18,0 |
| DOMINGUEZ OJEDA MERCEDES | ****2270S | SE-11002 | Madroñalejo | 203646 | 4158938 | CHARCOFRÍO | 100 | 18,0 |
| DOMINGUEZ RODRIGUEZ JUSTO | ****8807S | SE-11040 | Cerro Negro | 203713 | 4173710 | LOS GANCHALES | 100 | 18,0 |
| DOMINGUEZ RODRIGUEZ JUSTO | ****8807S | SE-11040 | Cerro Negro | 204014 | 4174411 | LOS GANCHALES | 100 | 18,0 |
| DOMINGUEZ RODRIGUEZ JUSTO | ****8807S | SE-11040 | Cerro Negro | 204019 | 4175965 | LOS GANCHALES | 100 | 18,0 |
| DOMINGUEZ RODRIGUEZ JUSTO | ****8807S | SE-11040 | Cerro Negro | 205593 | 4174251 | CERRO NEGRO | 100 | 18,0 |
| DOMINGUEZ RODRIGUEZ JUSTO | ****8807S | SE-11040 | Cerro Negro | 206173 | 4174845 | CERRO NEGRO | 100 | 18,0 |
| FALCON MARTIN MANUEL | ****9294J | SE-11003 | Grupo de Montes Las Navas y Otros | 230199 | 4189349 | VIVERO | 100 | 11,0 |
| FALCON MARTIN MANUEL | ****9294J | SE-11003 | Grupo de Montes Las Navas y Otros | 230953 | 4189163 | CABAL | 100 | 11,0 |
| FALCON MARTIN MANUEL | ****9294J | SE-11003 | Grupo de Montes Las Navas y Otros | 231638 | 4190933 | MADROÑA | 100 | 11,0 |

| APELLIDOS Y NOMBRE | DNI | COD. MONTE | MONTE | COORD. X | COORD. Y | PARAJE | COLMENAS AUTORIZADAS | PUNTUACION |
|-------------------------------|-----------|------------|-----------------------------------|----------|----------|------------------------|----------------------|------------|
| FALCON MARTIN MANUEL | ****9294J | SE-11003 | Grupo de Montes Las Navas y Otros | 233494 | 4192358 | ARRIANALES | 100 | 11,0 |
| FALCON MARTIN MANUEL | ****9294J | SE-11003 | Grupo de Montes Las Navas y Otros | 234811 | 4187836 | MAJAL CHAPARRA | 100 | 11,0 |
| FERNANDEZ MACIAS FELIPE | ****7205V | SE-11014 | Los Puertos | 192550 | 4174507 | LOS PUERTOS | 100 | 10,0 |
| FERNANDEZ MACIAS FELIPE | ****7205V | SE-11014 | Los Puertos | 193319 | 4177226 | VALDEJULIÁN | 100 | 10,0 |
| FERNANDEZ MACIAS FELIPE | ****7205V | SE-11014 | Los Puertos | 193630 | 4176276 | LOS PUERTOS | 100 | 10,5 |
| FERRERA MANCHEÑO FRANCISCA | ****1756W | SE-11002 | Madroñalejo | 200324 | 4163170 | CHARCOFRÍO | 100 | 18,0 |
| FERRERA MANCHEÑO FRANCISCA | ****1756W | SE-11002 | Madroñalejo | 200389 | 4166922 | DEHESA EL MADROÑALEJO | 100 | 18,0 |
| FERRERA MANCHEÑO FRANCISCA | ****1756W | SE-11002 | Madroñalejo | 200468 | 4165066 | DEHESA EL MADROÑALEJO | 100 | 18,0 |
| FERRERA MANCHEÑO FRANCISCA | ****1756W | SE-11002 | Madroñalejo | 200577 | 4165972 | DEHESA EL MADROÑALEJO | 100 | 18,0 |
| FERRERA MANCHEÑO FRANCISCA | ****1756W | SE-11002 | Madroñalejo | 200889 | 4164924 | DEHESA EL MADROÑALEJO | 100 | 18,0 |
| GARCIA NAVARRO ERNESTO | ****6581D | SE-11007 | La Juncosilla | 202971 | 4120491 | LA JUNCOSILLA | 100 | 9,5 |
| GARCIA NAVARRO ERNESTO | ****6581D | SE-11007 | La Juncosilla | 203439 | 4119334 | COTO II HATO RATÓN | 100 | 9,5 |
| GARCIA NAVARRO ERNESTO | ****6581D | SE-11007 | La Juncosilla | 204789 | 4120001 | COTO II HATO RATÓN | 100 | 9,5 |
| GARCIA NAVARRO ERNESTO | ****6581D | SE-11007 | La Juncosilla | 204859 | 4121163 | LA JUNCOSILLA | 100 | 9,5 |
| GONZALEZ RIOJA RAFAEL | ****0074P | SE-11003 | Grupo de Montes Las Navas y Otros | 233568 | 4191115 | PILAR ESPARTO | 100 | 14,5 |
| GONZALEZ RIOJA RAFAEL | ****0074P | SE-11003 | Grupo de Montes Las Navas y Otros | 233688 | 4189390 | HUERTEZUELOS | 100 | 14,5 |
| GONZALEZ TENORIO MARIA RABIDA | ****6075T | SE-11003 | Grupo de Montes Las Navas y Otros | 229209 | 4192023 | CERRO LORENZO | 100 | 11,5 |
| GONZALEZ TENORIO MARIA RABIDA | ****6075T | SE-11003 | Grupo de Montes Las Navas y Otros | 230669 | 4191917 | RAÑAS | 100 | 11,5 |
| GONZALEZ TENORIO MARIA RABIDA | ****6075T | SE-11003 | Grupo de Montes Las Navas y Otros | 232199 | 4191480 | BREVAL | 100 | 10,5 |
| GONZALEZ TENORIO MARIA RABIDA | ****6075T | SE-11003 | Grupo de Montes Las Navas y Otros | 234549 | 4193925 | BRENCA | 100 | 11,5 |
| GONZALEZ TENORIO MARIA RABIDA | ****6075T | SE-11003 | Grupo de Montes Las Navas y Otros | 235664 | 4189807 | RISCO NICANOR | 100 | 11,5 |
| GONZALEZ TENORIO MARIA RABIDA | ****6075T | SE-11003 | Grupo de Montes Las Navas y Otros | 237003 | 4187651 | MEMBRILLO | 100 | 11,5 |
| HERMANOS FERNANDEZ LOBO S.C. | ****5469I | SE-11040 | Cerro Negro | 207112 | 4174234 | CERRO NEGRO | 100 | 15,0 |
| HERMANOS FERNANDEZ LOBO S.C. | ****5469I | SE-11043 | Perrera Baja | 203828 | 4171087 | PERRERA BAJA | 100 | 15,0 |
| HERMANOS FERNANDEZ LOBO S.C. | ****5469I | SE-11043 | Perrera Baja | 204126 | 4170143 | PERRERA BAJA | 100 | 15,0 |
| HERMANOS FERNANDEZ LOBO S.C. | ****5469I | SE-11043 | Perrera Baja | 204742 | 4169377 | PERRERA BAJA | 100 | 15,0 |
| HERMANOS FERNANDEZ LOBO S.C. | ****5469I | SE-11043 | Perrera Baja | 205977 | 4169256 | COLLADOS DEL RÍO AGRIO | 100 | 15,0 |
| HERMANOS FERNANDEZ LOBO S.C. | ****5469I | SE-11046 | Valdejulian | 193498 | 4178080 | VALDEJULIÁN | 100 | 15,5 |
| HERMANOS FERNANDEZ LOBO S.C. | ****5469I | SE-11046 | Valdejulian | 193888 | 4180773 | LA URRACA | 100 | 15,5 |
| HERMANOS FERNANDEZ LOBO S.C. | ****5469I | SE-11046 | Valdejulian | 194649 | 4180201 | LA URRACA | 100 | 15,5 |
| HERMANOS FERNANDEZ LOBO S.C. | ****5469I | SE-11046 | Valdejulian | 194665 | 4179301 | VALDEJULIÁN | 100 | 15,0 |
| HERMANOS FERNANDEZ LOBO S.C. | ****5469I | SE-11046 | Valdejulian | 194796 | 4178128 | VALDEJULIÁN | 100 | 15,0 |
| HERMANOS FERNANDEZ LOBO S.C. | ****5469I | SE-11046 | Valdejulian | 195680 | 4180076 | LA URRACA | 100 | 15,5 |
| HIDALGO FERNANDEZ EDUVIGIS | ****9908G | SE-11002 | Madroñalejo | 200982 | 4164403 | DEHESA EL MADROÑALEJO | 100 | 18,0 |
| HIDALGO FERNANDEZ EDUVIGIS | ****9908G | SE-11002 | Madroñalejo | 201187 | 4163057 | CHARCOFRÍO | 100 | 18,0 |
| HIDALGO FERNANDEZ EDUVIGIS | ****9908G | SE-11002 | Madroñalejo | 201813 | 4164110 | DEHESA EL MADROÑALEJO | 100 | 18,0 |

| APELLIDOS Y NOMBRE | DNI | COD. MONTE | MONTE | COORD. X | COORD. Y | PARAJE | COLMENAS AUTORIZADAS | PUNTUACION |
|------------------------------------|-----------|------------|-----------------------|----------|----------|--------------------------------------|----------------------|------------|
| HIDALGO FERNANDEZ EDUVIGIS | ****9908G | SE-11002 | Madroñalejo | 202381 | 4161779 | CHARCOFRÍO | 100 | 18,0 |
| JACINTO FERNANDEZ MARIA DEL CARMEN | ****3821K | SE-11014 | Los Puertos | 194750 | 4176990 | EL CUCO, ZORRERA Y CHIRIVITALES | 100 | 18,0 |
| JACINTO FERNANDEZ MARIA DEL CARMEN | ****3821K | SE-11014 | Los Puertos | 195012 | 4177823 | EL CUCO, ZORRERA Y CHIRIVITALES | 100 | 17,5 |
| JACINTO FERNANDEZ MARIA DEL CARMEN | ****3821K | SE-11014 | Los Puertos | 196722 | 4177203 | EL CUCO, ZORRERA Y CHIRIVITALES | 100 | 17,5 |
| MACIAS DOMINGUEZ MERCEDES | ****0957C | SE-11008 | La Berrocosa | 188626 | 4169393 | BERROCOSA | 100 | 10,5 |
| MACIAS DOMINGUEZ MERCEDES | ****0957C | SE-11008 | La Berrocosa | 188869 | 4170245 | BERROCOSA | 100 | 10,5 |
| MACIAS DOMINGUEZ MERCEDES | ****0957C | SE-11025 | Cazador de Chiclana | 201950 | 4173452 | EL CAZADOR DE CHICLANA | 100 | 11,0 |
| MACIAS DOMINGUEZ MERCEDES | ****0957C | SE-11029 | Cuevas del Moro | 202818 | 4171070 | CUEVAS DEL MORO | 100 | 11,0 |
| MACIAS DOMINGUEZ MERCEDES | ****0957C | SE-11029 | Cuevas del Moro | 204077 | 4169427 | CUEVAS DEL MORO | 100 | 11,0 |
| MARTIN CAMPOS ANTONIO | ****3303W | SE-11002 | Madroñalejo | 203841 | 4161701 | CHARCOFRÍO | 100 | 18,5 |
| MARTIN CAMPOS ANTONIO | ****3303W | SE-11002 | Madroñalejo | 203865 | 4160041 | CHARCOFRÍO | 100 | 18,5 |
| MARTIN CAMPOS ANTONIO | ****3303W | SE-11002 | Madroñalejo | 204362 | 4160817 | CHARCOFRÍO | 100 | 18,5 |
| MARTIN CAMPOS ANTONIO | ****3303W | SE-11002 | Madroñalejo | 208643 | 4161166 | DEHESA EL MADROÑALEJO | 100 | 18,5 |
| MARTIN CAMPOS ANTONIO | ****3303W | SE-11002 | Madroñalejo | 209003 | 4166048 | TORILEJO | 100 | 18,0 |
| MARTIN CAMPOS ANTONIO | ****3303W | SE-11002 | Madroñalejo | 209461 | 4159882 | DEHESA EL MADROÑALEJO | 100 | 18,5 |
| MARTIN LOPEZ MARIA JOSEFA | ****8098D | SE-11025 | Cazador de Chiclana | 197524 | 4175668 | QUEBRADA HONDA | 100 | 17,0 |
| MARTIN LOPEZ MARIA JOSEFA | ****8098D | SE-11025 | Cazador de Chiclana | 197637 | 4174810 | QUEBRADA HONDA | 100 | 17,0 |
| MARTIN LOPEZ MARIA JOSEFA | ****8098D | SE-11029 | Cuevas del Moro | 201899 | 4171169 | CUEVAS DEL MORO | 100 | 17,0 |
| MARTIN LOPEZ MARIA JOSEFA | ****8098D | SE-11029 | Cuevas del Moro | 204842 | 4168982 | CUEVAS DEL MORO | 100 | 17,0 |
| MARTIN MARQUEZ DOMINGA | ****9796Q | SE-11002 | Madroñalejo | 206185 | 4160768 | DEHESA EL MADROÑALEJO | 100 | 18,0 |
| MARTIN MARQUEZ DOMINGA | ****9796Q | SE-11002 | Madroñalejo | 204219 | 4162113 | DEHESA EL MADROÑALEJO | 100 | 18,0 |
| MARTIN MARQUEZ DOMINGA | ****9796Q | SE-11002 | Madroñalejo | 204439 | 4167937 | DEHESA EL MADROÑALEJO | 100 | 18,0 |
| MARTIN MARTIN JOSE | ****0637Q | SE-11008 | La Berrocosa | 190087 | 4169970 | LOS PICOTES | 100 | 16,0 |
| MARTIN MARTIN JOSE | ****0637Q | SE-11008 | La Berrocosa | 190218 | 4171139 | LOS PICOTES | 100 | 16,0 |
| MARTIN MARTIN JOSE | ****0637Q | SE-11008 | La Berrocosa | 190989 | 4169817 | LOS PICOTES | 100 | 16,0 |
| MARTIN RUBIANO REYES | ****0919X | SE-11008 | La Berrocosa | 188068 | 4169872 | BERROCOSA | 100 | 17,5 |
| MARTIN RUBIANO REYES | ****0919X | SE-11008 | La Berrocosa | 188623 | 4173508 | BERROCOSA | 100 | 17,5 |
| MARTIN RUBIANO REYES | ****0919X | SE-11008 | La Berrocosa | 188980 | 4171129 | BERROCOSA | 100 | 17,5 |
| MARTIN RUBIANO REYES | ****0919X | SE-11008 | La Berrocosa | 194061 | 4169449 | LAS CATORCE-HOYO TÍO BENITO-BARRANCO | 100 | 18,0 |
| MARTIN RUBIANO REYES | ****0919X | SE-11008 | La Berrocosa | 195131 | 4169985 | LAS CATORCE | 100 | 17,5 |
| MARTIN RUBIANO REYES | ****0919X | SE-11014 | Los Puertos | 193957 | 4174423 | LOS PUERTOS | 100 | 17,5 |
| MARTIN RUBIANO REYES | ****0919X | SE-11014 | Los Puertos | 194803 | 4176059 | LOS PUERTOS | 100 | 18,0 |
| MERCHAN GARRIDO PILAR | ****5715L | SE-10006 | Dehesa de Upa y otras | 243187 | 4190485 | | 100 | 19,0 |
| MERCHAN GARRIDO PILAR | ****5715L | SE-10006 | Dehesa de Upa y otras | 241747 | 4193238 | | 100 | 19,0 |
| MERCHAN GARRIDO PILAR | ****5715L | SE-10500 | La Atalaya | 251915 | 4197564 | | 100 | 19,0 |
| MERCHAN GARRIDO RAFAEL | ****5714H | SE-10006 | Dehesa de Upa y otras | 245869 | 4192767 | | 100 | 18,5 |
| MERCHAN GARRIDO RAFAEL | ****5714H | SE-10006 | Dehesa de Upa y otras | 246676 | 4193988 | | 100 | 18,5 |
| MERCHAN GARRIDO RAFAEL | ****5714H | SE-10500 | La Atalaya | 249631 | 4196428 | | 100 | 18,5 |

| APELLIDOS Y NOMBRE | DNI | COD. MONTE | MONTE | COORD. X | COORD. Y | PARAJE | COLMENAS AUTORIZADAS | PUNTUACION |
|----------------------------------|-----------|------------|-----------------------------------|----------|----------|--|----------------------|------------|
| MILLAN REYES JOSE | ****4460Y | SE-11502 | El Jerre | 283544 | 4091586 | EL JERRE | 100 | 16,0 |
| MILLAN REYES JOSE | ****4460Y | SE-11502 | El Jerre | 283948 | 4093522 | ZAMARRA I | 100 | 16,0 |
| MILLAN REYES JOSE | ****4460Y | SE-11502 | El Jerre | 284809 | 4092599 | EL JERRE | 100 | 16,0 |
| MILLAN REYES JOSE | ****4460Y | SE-11502 | El Jerre | 285424 | 4094916 | ZAMARRA II | 100 | 17,0 |
| MILLAN REYES JOSE | ****4460Y | SE-11502 | El Jerre | 285827 | 4093488 | ZAMARRA I | 100 | 16,0 |
| MILLAN ROMERO CARMEN | ****8931P | SE-11502 | El Jerre | 287725 | 4095860 | ALBERQUILLA | 100 | 15,5 |
| MILLAN ROMERO CARMEN | ****8931P | SE-11502 | El Jerre | 288114 | 4097387 | VENTA LA CURRA Y EL FRESNO | 100 | 15,5 |
| MILLAN ROMERO CARMEN | ****8931P | SE-11502 | El Jerre | 289884 | 4096637 | VENTA LA CURRA Y EL FRESNO | 100 | 15,5 |
| PEREJON PEREZ JOSE GREGORIO | ****6113W | SE-10001 | El Colmenar | 216629 | 4125648 | | 100 | 11,0 |
| PEREZ DOMENECH ROSARIO | ****8217W | SE-11501 | Dehesa Boyal | 266076 | 4170926 | | 100 | 11,5 |
| PEREZ DOMENECH ROSARIO | ****8217W | SE-11501 | Dehesa Boyal | 266353 | 4172653 | | 100 | 11,5 |
| PEREZ NIETO JACOB | ****8956X | SE-10016 | El Cerrillo | 290861 | 4099797 | | 100 | 17,0 |
| PEREZ NIETO JACOB | ****8956X | SE-10016 | El Cerrillo | 291419 | 4098662 | | 100 | 18,0 |
| PORTERO DURAN MARIA TERESA | ****1455X | SE-10006 | Dehesa de Upa y otras | 242975 | 4192975 | | 100 | 18,0 |
| PORTERO DURAN MARIA TERESA | ****1455X | SE-10006 | Dehesa de Upa y otras | 245289 | 4191561 | | 100 | 18,0 |
| PORTERO DURAN MARIA TERESA | ****1455X | SE-10006 | Dehesa de Upa y otras | 242389 | 4197595 | | 100 | 18,0 |
| RAMIREZ GOMEZ FRANCISCO | ****4003H | SE-10007 | La Junta | 199557 | 4174893 | | 100 | 9,0 |
| RAMIREZ GOMEZ FRANCISCO | ****4003H | SE-10008 | La Junta | 201221 | 4174957 | | 100 | 9,0 |
| RAMIREZ GOMEZ FRANCISCO | ****4003H | SE-10009 | La Junta | 202079 | 4174196 | LA JUNTA | 100 | 9,0 |
| RAMIREZ SERRANO MARIA REYES | ****8665N | SE-11002 | Madroñalejo | 202998 | 4167376 | DEHESA EL MADROÑALEJO | 100 | 18,0 |
| RAMIREZ SERRANO MARIA REYES | ****8665N | SE-11002 | Madroñalejo | 203653 | 4168217 | DEHESA EL MADROÑALEJO | 100 | 18,0 |
| RAMIREZ SERRANO MARIA REYES | ****8665N | SE-11002 | Madroñalejo | 203968 | 4162859 | DEHESA EL MADROÑALEJO | 100 | 18,0 |
| RAMOS DUQUE FRANCISCO | ****7113J | SE-11003 | Grupo de Montes Las Navas y Otros | 233437 | 4193984 | ARRIAÑALES. PRUEBA DE EUCALIPTOS | 100 | 14,5 |
| RAMOS DUQUE FRANCISCO | ****7113J | SE-11003 | Grupo de Montes Las Navas y Otros | 237059 | 4191086 | ARENAS GORDAS. CATARATAS DE DON RAFAEL | 100 | 15,5 |
| RAMOS NUÑEZ ALFONSO JOSE | ****8233W | SE-11003 | Grupo de Montes Las Navas y Otros | 222304 | 4196115 | LA TRAVIESA. CASA DE LOS TABORIAS | 100 | 15,5 |
| RANCHAL MUÑOZ ISABEL | ****8217T | SE-11002 | Madroñalejo | 206960 | 4160341 | DEHESA EL MADROÑALEJO | 100 | 18,0 |
| RANCHAL MUÑOZ ISABEL | ****8217T | SE-11002 | Madroñalejo | 208412 | 4160021 | DEHESA EL MADROÑALEJO | 100 | 18,0 |
| RANCHAL MUÑOZ ISABEL | ****8217T | SE-11008 | La Berrocosa | 194722 | 4170888 | LAS CATORCE-CURTIDERO | 100 | 10,5 |
| RODRIGUEZ PEREA CARMELO JESUS | ****3245S | SE-10006 | Dehesa de Upa y otras | 240775 | 4196223 | | 100 | 18,5 |
| RODRIGUEZ PEREA CARMELO JESUS | ****3245S | SE-10006 | Dehesa de Upa y otras | 242277 | 4196441 | | 100 | 18,5 |
| RODRIGUEZ PEREA CARMELO JESUS | ****3245S | SE-10500 | La Atalaya | 250243 | 4196185 | | 100 | 18,5 |
| ROYO GUILLEN JOSE ANTONIO | ****8227A | SE-10510 | Dehesa Pedernales | 348853 | 4133348 | | 100 | 9,0 |
| RUIZ RUIZ LUIS MARIA | ****6275H | SE-11003 | Grupo de Montes Las Navas y Otros | 232777 | 4192165 | MANCHA | 100 | 16,5 |
| SANCHEZ BARRERA MARIA DEL CARMEN | ****0646W | SE-11002 | Madroñalejo | 205694 | 4161511 | DEHESA EL MADROÑALEJO | 100 | 18,0 |
| SANCHEZ BARRERA MARIA DEL CARMEN | ****0646W | SE-11002 | Madroñalejo | 205833 | 4167900 | DEHESA EL MADROÑALEJO | 100 | 18,0 |

| APELLIDOS Y NOMBRE | DNI | COD. MONTE | MONTE | COORD. X | COORD. Y | PARAJE | COLMENAS AUTORIZADAS | PUNTUACION |
|-----------------------------------|-----------|------------|-----------------------------------|----------|----------|------------------------------|----------------------|------------|
| SANCHEZ BARRERA MARIA DEL CARMEN | ****0646W | SE-11002 | Madroñalejo | 206114 | 4167029 | DEHESA EL MADROÑALEJO | 100 | 18,0 |
| SANCHEZ BARRERA MARIA DEL CARMEN | ****0646W | SE-11002 | Madroñalejo | 206779 | 4161345 | DEHESA EL MADROÑALEJO | 100 | 18,0 |
| SANCHEZ BRENES MARIA ISABEL | ****5315D | SE-11003 | Grupo de Montes Las Navas y Otros | 226603 | 4193234 | TEJONERAS I | 100 | 11,5 |
| SANCHEZ BRENES MARIA ISABEL | ****5315D | SE-11003 | Grupo de Montes Las Navas y Otros | 228030 | 4193478 | TEJONERAS II | 100 | 11,5 |
| SANCHEZ BRENES MARIA ISABEL | ****5315D | SE-11003 | Grupo de Montes Las Navas y Otros | 234490 | 4189464 | PIEDRA CABALLERA | 100 | 11,5 |
| SANCHEZ BRENES MARIA ISABEL | ****5315D | SE-11003 | Grupo de Montes Las Navas y Otros | 223429 | 4194918 | LA TRAVIESA. VEGA PEDERNALES | 100 | 11,5 |
| SANZ DELGADO MANUELA | ****6439A | SE-11002 | Madroñalejo | 204026 | 4167083 | DEHESA EL MADROÑALEJO | 100 | 18,0 |
| SANZ DELGADO MANUELA | ****6439A | SE-11002 | Madroñalejo | 205801 | 4168653 | COLLADOS DEL RÍO AGRIO | 100 | 18,0 |
| SANZ DELGADO MANUELA | ****6439A | SE-11025 | Cazador de Chiclana | 199049 | 4175299 | EL PALMAREJO | 100 | 11,0 |
| SERRANO MACEDA FRANCISCA | ****4041X | SE-11002 | Madroñalejo | 207214 | 4166690 | DEHESA EL MADROÑALEJO | 100 | 18,0 |
| SERRANO MACEDA FRANCISCA | ****4041X | SE-11002 | Madroñalejo | 207315 | 4162126 | DEHESA EL MADROÑALEJO | 100 | 18,0 |
| SERRANO MACEDA FRANCISCA | ****4041X | SE-11002 | Madroñalejo | 207360 | 4165931 | DEHESA EL MADROÑALEJO | 100 | 18,0 |
| SERRANO MACEDA FRANCISCA | ****4041X | SE-11002 | Madroñalejo | 207709 | 4160679 | DEHESA EL MADROÑALEJO | 100 | 18,0 |
| SERRANO MACEDA FRANCISCA | ****4041X | SE-11002 | Madroñalejo | 207892 | 4164960 | DEHESA EL MADROÑALEJO | 100 | 18,0 |
| SERRANO MACEDA FRANCISCA | ****4041X | SE-11002 | Madroñalejo | 208093 | 4166799 | DEHESA EL MADROÑALEJO | 100 | 18,0 |
| TORRES ANDRES ENCARNACION | ****9418Y | SE-11002 | Madroñalejo | 208148 | 4163063 | DEHESA EL MADROÑALEJO | 100 | 18,0 |
| TORRES ANDRES ENCARNACION | ****9418Y | SE-11002 | Madroñalejo | 208505 | 4164230 | DEHESA EL MADROÑALEJO | 100 | 18,0 |
| TORRES ANDRES ENCARNACION | ****9418Y | SE-11002 | Madroñalejo | 208785 | 4165076 | TORILEJO | 100 | 17,5 |
| TORRES ANDRES ENCARNACION | ****9418Y | SE-11002 | Madroñalejo | 209493 | 4161015 | DEHESA EL MADROÑALEJO | 100 | 18,0 |
| TORRES ANDRES ENCARNACION | ****9418Y | SE-11002 | Madroñalejo | 210041 | 4165023 | TORILEJO | 100 | 17,5 |
| TORRES ANDRES ENCARNACION | ****9418Y | SE-11002 | Madroñalejo | 210504 | 4166655 | TORILEJO | 100 | 17,5 |
| TORRES ANDRES ENCARNACION | ****9418Y | SE-11002 | Madroñalejo | 211649 | 4164795 | TORILEJO | 100 | 17,5 |
| VALERO CASTAÑEDA ANTONIA | ****7347J | SE-10001 | El Colmenar | 215956 | 4128930 | | 100 | 11,5 |
| VALERO CASTAÑEDA ANTONIA | ****7347J | SE-10001 | El Colmenar | 216049 | 4127764 | | 100 | 11,5 |
| VALERO CASTAÑEDA ANTONIA | ****7347J | SE-10001 | El Colmenar | 216068 | 4126525 | | 100 | 11,5 |
| VALERO CASTAÑEDA ANTONIA | ****7347J | SE-10001 | El Colmenar | 217266 | 4127599 | | 100 | 11,5 |
| VALERO GARRUTA ANTONIO | ****6882H | SE-11501 | Dehesa Boyal | 265068 | 4171017 | | 100 | 15,0 |
| ZAMBRANO BASURTO DAYANARA MARCELA | ****7152A | SE-11025 | Cazador de Chiclana | 198153 | 4174346 | LOS CASTILLEJOS | 100 | 18,5 |
| ZAMBRANO BASURTO DAYANARA MARCELA | ****7152A | SE-11025 | Cazador de Chiclana | 201073 | 4173297 | EL CAZADOR DE CHICLANA | 100 | 19,0 |
| ZAMBRANO BASURTO DAYANARA MARCELA | ****7152A | SE-11025 | Cazador de Chiclana | 201632 | 4174208 | EL CAZADOR DE CHICLANA | 100 | 19,0 |
| ZAMBRANO BASURTO DAYANARA MARCELA | ****7152A | SE-11025 | Cazador de Chiclana | 201857 | 4172511 | EL CAZADOR DE CHICLANA | 100 | 19,0 |

5. Anuncios

5.2. Otros anuncios oficiales

CONSEJERÍA DE AGRICULTURA, GANADERÍA, PESCA Y DESARROLLO SOSTENIBLE

Anuncio de 9 de octubre de 2019, de la Delegación Territorial de Agricultura, Ganadería, Pesca y Desarrollo Sostenible en Granada, por el que se notifica a los interesados los actos relativos a determinados procedimientos sancionadores que se citan.

En virtud de lo dispuesto en los artículos 44 y 46 de la Ley 39/2015, de 1 de octubre, del Procedimiento Administrativo Común de las Administraciones Públicas (BOE núm. 236, de 2.10.2015), habida cuenta de que no ha sido posible la notificación en el último domicilio conocido de los interesados, por el presente anuncio se notifica a los interesados que se relacionan los siguientes actos administrativos, para cuyo conocimiento íntegro podrán comparecer en la Sección de Recursos y Expedientes Sancionadores de la Delegación Territorial de Agricultura, Ganadería, Pesca y Desarrollo Sostenible en Granada, sita en C/ Joaquina Eguaras, núm. 2, 1.^a planta, en Granada, concediéndose los plazos de contestación y recurso que, respecto del acto notificado, se indican a continuación:

1. Interesado. NIF: 53712231D.
Procedimiento: Sancionador expte. núm. GR/0280/19 P.M.
Identificación del acto a notificar: Acuerdo de inicio de procedimiento sancionador de fecha 15.8.2019.
Recursos o plazo de alegaciones: Dispondrá de diez días contados a partir del día siguiente al de su publicación para aportar cuantas alegaciones, documentos o informaciones estime convenientes a su derecho.
Acceso al texto íntegro: Sección de Recursos y Expedientes Sancionadores de la Delegación Territorial de la Consejería de Agricultura, Ganadería, Pesca y Desarrollo Sostenible en Granada, C/ Joaquina Eguaras, núm. 2, planta 1.^a
2. Interesado. NIF: 75934461F.
Procedimiento: Sancionador expte. núm. GR/0320/19 C.A.
Identificación del acto a notificar: Acuerdo de inicio de procedimiento sancionador de fecha 3.9.2019.
Recursos o plazo de alegaciones: Dispondrá de diez días contados a partir del día siguiente al de su publicación para aportar cuantas alegaciones, documentos o informaciones estime convenientes a su derecho.
Acceso al texto íntegro: Sección de Recursos y Expedientes Sancionadores de la Delegación Territorial de la Consejería de Agricultura, Ganadería, Pesca y Desarrollo Sostenible en Granada, C/ Joaquina Eguaras, núm. 2, planta 1.^a
3. Interesado. NIF: 54197827Y
Procedimiento: Sancionador expte. núm. GR/0223/19 S.A.
Identificación del acto a notificar: Resolución de la Delegación Territorial de Agricultura, Ganadería, Pesca y Desarrollo Sostenible en Granada de fecha 6.9.2019 y modelo 0482180159870.
Recursos o plazo de alegaciones: Contra la misma, que pone fin a la vía administrativa, podrá interponerse recurso contencioso-administrativo, ante los órganos judiciales de este orden, en el plazo de dos meses contados desde el día siguiente al de la notificación de este acto, de conformidad con lo establecido

en el artículo 46.1 de la Ley 29/1998, de 13 de julio, reguladora de la Jurisdicción Contencioso-Administrativa.

Acceso al texto íntegro: Sección de Recursos y Expedientes Sancionadores de la Delegación Territorial de la Consejería de Agricultura, Ganadería, Pesca y Desarrollo Sostenible en Granada, C/ Joaquina Eguaras, núm. 2, planta 1.^a

Granada, 9 de octubre de 2019.- La Delegada, María José Martín Gómez.

«La presente notificación se hace al amparo de lo dispuesto en el art. 44 de la Ley 39/2015, y con carácter previo a su preceptiva publicación en el Boletín Oficial del Estado, que será la determinante a los efectos de su notificación.»

5. Anuncios

5.2. Otros anuncios oficiales

CONSEJERÍA DE AGRICULTURA, GANADERÍA, PESCA Y DESARROLLO SOSTENIBLE

Anuncio de 9 de octubre de 2019, de la Delegación Territorial de Agricultura, Ganadería, Pesca y Desarrollo Sostenible en Granada, por el que se notifica al interesado el acto relativo al procedimiento que se cita.

En virtud de lo dispuesto en los artículos 44 y 46 de la Ley 39/2015, de 1 de octubre, del Procedimiento Administrativo Común de las Administraciones Públicas, habida cuenta de que no ha sido posible la notificación en el último domicilio conocido de los interesados, por el presente anuncio se notifica al interesado que se relaciona el siguiente acto administrativo, para cuyo conocimiento íntegro podrá comparecer en el Servicio de Protección Ambiental de la Delegación Territorial de la Consejería de Agricultura, Ganadería, Pesca y Desarrollo Sostenible en Granada, sita en C/ Joaquina Eguaras, núm. 2, en Granada, concediéndose el plazo de recurso que, respecto del acto notificado, se indica a continuación:

Expediente: 361/ZSP.

Entidad: Las Hacitas, S.L.

Dirección: C/ Fernando Casinello, núm. 19.

Localidad: Roquetas de Mar-Aguadulce (Almería).

Acto: Resolución relativa a la solicitud de uso en zona de servidumbre de protección del DPMT para vallado y colocación de caseta de obra, restauración de balates, camino y colocación de puerta en el t.m. de Almuñol, Granada.

Recurso y plazo: Recurso de alzada ante la persona titular de la Consejería en el plazo de un mes a contar desde el día siguiente a la publicación en BOE del presente anuncio.

Granada, 9 de octubre de 2019.- La Delegada, María José Martín Gómez.

5. Anuncios

5.2. Otros anuncios oficiales

CONSEJERÍA DE AGRICULTURA, GANADERÍA, PESCA Y DESARROLLO SOSTENIBLE

Anuncio de 9 de octubre de 2019, de la Delegación Territorial de Agricultura, Ganadería, Pesca y Desarrollo Sostenible en Huelva, por el que se notifican los actos administrativos que se citan.

En virtud de lo dispuesto en los artículos 44 y 46 de la Ley 39/2015, de 1 de octubre, del Procedimiento Administrativos Común de las Administraciones Públicas, e intentada, sin efecto, las notificaciones personales en los domicilios que constan en dichos expedientes, este organismo considera procedente efectuar publicación en el Boletín Oficial de la Junta de Andalucía de anuncio del intento de notificación de los actos administrativos que se indican a las personas interesadas que se relacionan.

El texto íntegro del mencionado acto se encuentra a disposición de las personas interesadas en la Sección de Recursos y Expedientes Sancionadores de la Delegación Territorial de Agricultura, Ganadería, Pesca y Desarrollo Sostenible, sita en C/ Los Mozárabes, 8, en donde podrán comparecer, a partir del día siguiente al de la publicación del presente anuncio en el Boletín Oficial del Estado. En el supuesto de no comparecer en el plazo indicado, se le dará por notificado en el día siguiente al de la publicación del presente anuncio en el Boletín Oficial del Estado.

| | NIF / CIF | ACTO NOTIFICADO | EXP. | PLAZO ALEGACIONES |
|---|-----------|-------------------|------------|-------------------|
| 1 | 28234350X | ACUERDO INICIO | HU/0459/19 | 10 DÍAS |
| 2 | 29484532G | TRÁMITE AUDIENCIA | HU/0354/19 | 10 DÍAS |
| 3 | 24235202X | TRÁMITE AUDIENCIA | HU/0372/19 | 10 DÍAS |
| 4 | A21030127 | TRÁMITE AUDIENCIA | HU/0383/19 | 10 DÍAS |
| 5 | B88042957 | TRÁMITE AUDIENCIA | HU/0395/19 | 10 DÍAS |

Huelva, 9 de octubre de 2019.- El Delegado, Álvaro Burgos Mazo.

«La presente notificación se hace al amparo de lo dispuesto en el art. 44 de la Ley 39/2015, de 1 de octubre, y con carácter previo a su preceptiva publicación en el Boletín Oficial del Estado, que será la determinante a los efectos de su notificación.»

5. Anuncios

5.2. Otros anuncios oficiales

CONSEJERÍA DE AGRICULTURA, GANADERÍA, PESCA Y DESARROLLO SOSTENIBLE

Anuncio de 9 de octubre de 2019, de la Delegación Territorial de Agricultura, Ganadería, Pesca y Desarrollo Sostenible en Huelva, por el que se notifican los actos administrativos que se citan.

En virtud de lo dispuesto en los artículos 44 y 46 de la Ley 39/2015, de 1 de octubre, del Procedimiento Administrativo Común de las Administraciones Públicas, e intentada, sin efecto, las notificaciones personales en los domicilios que constan en dichos expedientes, este organismo considera procedente efectuar publicación en el Boletín Oficial de la Junta de Andalucía de anuncio del intento de notificación de los actos administrativos que se indican a las personas interesadas que se relacionan.

Contra las presentes resoluciones, que no agotan la vía administrativa, podrá interponerse recurso de alzada ante la persona titular de la Consejería de Agricultura, Ganadería, Pesca y Desarrollo Sostenible, en el plazo de un mes contado a partir del día siguiente a que tenga lugar la notificación del presente acto, todo ello de conformidad con lo establecido en los artículos 114 y siguientes de la Ley de Régimen Jurídico de las Administraciones Públicas y del Procedimiento Administrativo Común.

El texto íntegro del mencionado acto se encuentra a disposición de las personas interesadas en la Sección de Recursos y Expedientes Sancionadores de la Delegación Territorial de Agricultura, Ganadería, Pesca y Desarrollo Sostenible en Huelva, sita en C/ Mozárabes, 8, en donde podrán comparecer a partir del día siguiente al de la publicación del presente anuncio en el Boletín Oficial del Estado. En el supuesto de no comparecer en el plazo indicado, se les dará por notificado en el día siguiente al de la publicación del presente anuncio en el Boletín Oficial del Estado.

| | NIF / CIF | ACTO NOTIFICADO | EXP. | PLAZO ALEGACIONES |
|---|-----------|-----------------|------------|-------------------|
| 1 | 29432093M | RESOLUCIÓN | HU/0052/19 | 1 MES |
| 2 | 29442804K | RESOLUCIÓN | HU/0053/19 | 1 MES |
| 3 | 49059378X | RESOLUCIÓN | HU/0185/19 | 1 MES |
| 4 | B21589494 | RESOLUCIÓN | HU/0396/19 | 1 MES |
| 5 | 29489469L | RESOLUCIÓN | HU/0396/19 | 1 MES |

Huelva, 9 de octubre de 2019.- El Delegado, Álvaro Burgos Mazo.

La presente notificación se hace al amparo de lo dispuesto en el art. 44 de la Ley 39/2015, de 1 de octubre, y con carácter previo a su preceptiva publicación en el Boletín Oficial del Estado, que será la determinante a los efectos de su notificación.

5. Anuncios

5.2. Otros anuncios oficiales

CONSEJERÍA DE AGRICULTURA, GANADERÍA, PESCA Y DESARROLLO SOSTENIBLE

Anuncio de 7 de octubre de 2019, de la Delegación Territorial de Agricultura, Ganadería, Pesca y Desarrollo Sostenible en Jaén, por el que se notifican a la/s persona/s interesada/s actos administrativos relativos a determinados procedimientos sancionadores incoados en materia de protección de los animales que se cita/n.

En virtud de lo dispuesto en el artículo 44 de la Ley 39/2015, de 1 de octubre, del Procedimiento Administrativo Común de las Administraciones Públicas, intentada sin efecto la notificación en el domicilio que consta en dicho expediente del acto que se indica, por el presente anuncio se notifica a la persona o entidad interesada que figura en el anexo el acto administrativo que se indica.

El texto íntegro del mencionado acto se encuentra a su disposición en la Sección de Recursos y Expedientes Sancionadores de esta Delegación Territorial, sita en Avenida de Madrid, núm. 19, en Jaén, donde podrá comparecer en el plazo de un mes a partir del día siguiente al de la publicación del presente anuncio para el conocimiento del contenido íntegro del mencionado acto y constancia de tal conocimiento.

A N E X O

Interesado: NIF: 44375394-E.

Expediente: JA/69/2019.

Fecha acto notificado: 10.9.2019.

Acto notificado: Acuerdo de no inicio de procedimiento sancionador.

Plazo alegaciones: Diez días hábiles desde el día siguiente al de notificación de este acuerdo de no inicio.

Jaén, 7 de octubre de 2019.- La Delegada, María Soledad Aranda Martínez.

«La presente notificación se hace al amparo de lo dispuesto en el art. 44 de la Ley 39/2015, de 1 de octubre, y con carácter previo a su preceptiva publicación en el Boletín Oficial del Estado, que será la determinante a los efectos de su notificación.»

5. Anuncios

5.2. Otros anuncios oficiales

CONSEJERÍA DE AGRICULTURA, GANADERÍA, PESCA Y DESARROLLO SOSTENIBLE

Anuncio de 9 de octubre de 2019, de la Delegación Territorial de Agricultura, Ganadería, Pesca y Desarrollo Sostenible en Jaén, de ocupación de terrenos en el monte público «Dehesas del Guadiana», término municipal de Quesada.

De conformidad con lo que determina el art. 28 de la Ley 2/1992, de 15 de junio, Forestal de Andalucía, y el art. 69.3 del Decreto 208/97, de 9 de septiembre, por el que se aprueba el Reglamento Forestal de Andalucía, la Delegación Territorial de Agricultura, Ganadería, Pesca y Desarrollo Sostenible en Jaén pone en conocimiento público que la Comunidad de Regantes «Llanos de Larva» inicia los trámites previos sobre petición que pudiera desembocar en incoación de expediente de ocupación temporal de terrenos con destino a una tubería de conducción subterránea de la conducción de agua, en el monte público «Dehesas del Guadiana», núm. JA-30104-JA, en el término municipal de Quesada.

Aquellas personas físicas o jurídicas, que por alguna razón les interesa, podrán presentar solicitudes concurrentes en el plazo de treinta días, a contar de la fecha de publicación del presente anuncio, en el Servicio de Gestión del Medio Natural de la Delegación Territorial de Agricultura, Ganadería, Pesca y Desarrollo Sostenible en Jaén, sita en Calle Dr. Eduardo García-Triviño, núm. 15, donde se encuentra la documentación relativa a la ocupación para las consultas de quien lo requiera.

Gastos del anuncio: El importe de este anuncio, así como los demás gastos de difusión del mismo, serán satisfechos por don Pedro Fernández Fernández, Presidente de la Comunidad de Regantes «Llanos de Larva», C/ Cortijuelo, núm. 59, 3.º dcha. 23480 Quesada (Jaén).

Jaén, 9 de octubre de 2019.- La Delegada, María Soledad Aranda Martínez.

5. Anuncios

5.2. Otros anuncios oficiales

CONSEJERÍA DE AGRICULTURA, GANADERÍA, PESCA Y DESARROLLO SOSTENIBLE

Anuncio de 9 de octubre de 2019, de la Delegación Territorial de Agricultura, Ganadería, Pesca y Desarrollo Sostenible en Sevilla, sobre diversos actos de los procedimientos administrativos que se cita.

Intentada sin efecto las notificaciones de resolución de la Dirección General de Ayudas Directas y de Mercados, DGADM/SGCIA/SAMA/C2015, por la que se desestima el recurso potestativo de reposición interpuesto, y dando cumplimiento a lo establecido en los artículos 42 y 44 de la Ley 39/2015, de 1 de octubre, del Procedimiento Administrativo Común de las Administraciones Públicas, este organismo considera procedente efectuar dicha notificación a través de su publicación en los Boletines Oficiales correspondientes, haciéndose constar que para el conocimiento íntegro del acto podrán comparecer en la Delegación Territorial de la Consejería de Agricultura, Ganadería, Pesca y Desarrollo Sostenible en Sevilla; en el supuesto de no comparecer en el plazo indicado, se le dará por notificado con fecha de la publicación del presente anuncio.

Relación de la persona interesada:

| NIF/CIF de la persona interesada | ACTO NOTIFICADO | NÚM. EXPEDIENTE |
|----------------------------------|--|-----------------|
| B41791559 | Resolución de la Dirección General de Ayudas Directas y de Mercados DGADM/SGCIA/SAMA/C2015, por la que se desestima el recurso potestativo de reposición interpuesto, por *****. | 8026914/2015 |

Plazo de notificación: Un mes a contar desde el día siguiente al de la publicación del presente anuncio en el Boletín Oficial del Estado.

Por lo expuesto, se hace público el presente anuncio, haciéndoles saber a los interesados que pueden comparecer en la Delegación Territorial de Agricultura, Pesca y Desarrollo Rural en Sevilla, en el Servicio de Ayudas en el Departamento de Medidas de Acompañamiento; sita en Avda. de Grecia, s/n, 2.ª planta (Edificio Administrativo Los Bermejales), en horario de 9:00 a 14:00 horas, a efectos del conocimiento íntegro del acto.

Sevilla, 9 de octubre de 2019.- La Delegada, María Isabel Solís Benjumea.

5. Anuncios

5.2. Otros anuncios oficiales

CONSEJERÍA DE AGRICULTURA, GANADERÍA, PESCA Y DESARROLLO SOSTENIBLE

Corrección de errores de la Resolución de 3 de octubre de 2019, de la Delegación Territorial de Agricultura, Ganadería, Pesca y Desarrollo Sostenible en Almería, por la que se resuelve y notifica la adjudicación definitiva de los asentamientos apícolas susceptibles de aprovechamiento en los montes pertenecientes a la Comunidad Autónoma de Andalucía en la provincia de Almería para el período 2019/2023 (BOJA núm. 196, de 10.10.2019).

Advertido error en la Resolución de 3 de octubre de 2019, de la Delegación Territorial en Almería, por la que se resuelve y notifica la adjudicación definitiva de los asentamientos apícolas susceptibles de aprovechamiento en los montes pertenecientes a la Comunidad Autónoma de Andalucía en la provincia de Almería para el período 2019/2023, procede la modificación con la inclusión en la misma de la relación de adjudicatarios definitivos de aprovechamientos apícolas en los montes pertenecientes a la Comunidad Autónoma de Andalucía en la provincia de Almería para el período 2019/2023, que se encuentra como anexo a la presente.

RELACIÓN DE ADJUDICATARIOS DEFINITIVOS DE APROVECHAMIENTOS APÍCOLAS EN LOS MONTES PERTENECIENTES A LA COMUNIDAD AUTÓNOMA DE ANDALUCÍA EN LA PROVINCIA DE ALMERÍA PARA EL PERÍODO 2019/2023

ANEXO

| APELLIDOS y NOMBRE | DNI (DÍGITOS 4º A 7º) | CÓDIGO DEL MONTE | NOMBRE DEL MONTE | COORD. X | COORD. Y | PARQUE | Colmenas autorizadas | Puntuación |
|----------------------------|-----------------------|------------------|---|----------|-----------|----------------------------|----------------------|------------|
| ABAD NAVARRO JOAQUIN | ***3596** | AL-11039-JA | CORTIJO DE LA ZARBA | 529.663 | 4.085.350 | EL PIORNO | 100 | 10,00 |
| ABAD NAVARRO JOAQUIN | ***3596** | AL-11039-JA | CORTIJO DE LA ZARBA | 531.239 | 4.085.605 | CUESTA DEL MARQUES | 100 | 10,00 |
| ABAD NAVARRO JOAQUIN | ***3596** | AL-11133-JA | EL ROSAL | 506.416 | 4.110.484 | MONTAIRE (final carril) | 100 | 4,00 |
| ALFEREZ CALLEJON GABRIEL | ***0719** | AL-110106-JA | BARJALI | 518.530 | 4.085.432 | BARRANCO CARRETERO | 100 | 15,50 |
| ALFEREZ CALLEJON GABRIEL | ***0719** | AL-110106-JA | BARJALI | 518.086 | 4.085.747 | CAÑADA BARJALI | 100 | 15,50 |
| ALFEREZ CALLEJON GABRIEL | ***0719** | AL-110106-JA | BARJALI | 517.948 | 4.083.223 | LA LIEBRE | 100 | 15,50 |
| ALFEREZ CALLEJON GABRIEL | ***0719** | AL-110106-JA | BARJALI | 516.567 | 4.082.845 | MORRON DE MARINE | 100 | 15,50 |
| ALFEREZ CALLEJON GABRIEL | ***0719** | AL-110161-JA | COTO PEÑAS NEGRAS | 515.866 | 4.077.209 | BARRANCO PALAINES | 100 | 15,50 |
| ARTERO PEÑA MARIA ROSA | ***4673** | AL-11063-JA | EL CHORTAL | 541.506 | 4.114.093 | CERRO CORONA | 100 | 1,50 |
| ARTERO PEÑA MARIA ROSA | ***4673** | AL-11063-JA | EL CHORTAL | 540.071 | 4.117.621 | CORTAFUEGO TORIL | 100 | 1,50 |
| BARRIOS RAMOS RAMON | ***3216** | AL-11133-JA | EL ROSAL | 508.186 | 4.107.687 | CORTAFUEGO ROSAL | 100 | 15,50 |
| BARRIOS RAMOS RAMON | ***3216** | AL-11133-JA | EL ROSAL | 509.616 | 4.108.095 | LOTE 1 (UBEIRE CORTAFUEGO) | 100 | 14,50 |
| BARRIOS RAMOS RAMON | ***3216** | AL-11013-JA | EL ROSAL DE ABRUCENA | 510.385 | 4.109.891 | LOTE 3 (ALDEIRE) | 100 | 8,00 |
| CAMACHO COBOS MARIA ISABEL | ***6246** | AL-11024-JA | EL CONDE | 541.861 | 4.124.104 | LA YEDRA | 100 | 16,00 |
| CAMACHO COBOS MARIA ISABEL | ***6246** | AL-11024-JA | EL CONDE | 544.086 | 4.122.758 | LOMA DEL AIRE | 100 | 15,50 |
| CAMPOS MARTINEZ JUAN | ***9313** | AL-11062-JA | EL PRADO | 517.563 | 4.119.016 | CORTAFUEGO POZOS | 100 | 4,00 |
| CAMPOS MARTINEZ JUAN | ***9313** | AL-11062-JA | EL PRADO | 515.068 | 4.119.411 | VALENCIANO-CRUCE DEL TORIL | 100 | 4,00 |
| CAMPOS TORRES ALONSO JESUS | ***1433** | AL-110013-JA | LOS MURTALES, LA LIMERA Y HOYA DEL LINO | 588.671 | 4.106.975 | EL MURTALILLO | 100 | 15,50 |
| CANO OLIVER ROSA | ***1625** | AL-11184-JA | LA SILVERIA | 558.273 | 4.131.472 | LOTE 2 (LAS YESERAS) | 80 | 1,50 |

RELACIÓN DE ADJUDICATARIOS DEFINITIVOS DE APROVECHAMIENTOS APÍCOLAS EN LOS MONTES PERTENECIENTES A LA COMUNIDAD AUTÓNOMA DE ANDALUCÍA EN LA PROVINCIA DE ALMERÍA PARA EL PERÍODO 2019/2023

ANEXO

| APELLIDOS y NOMBRE | DNI (DÍGITOS 4º A 7º) | CÓDIGO DEL MONTE | NOMBRE DEL MONTE | COORD. X | COORD. Y | PARQUE | Colmenas autorizadas | Puntuación |
|--------------------------------|-----------------------|------------------|--|----------|-----------|--------------------------|----------------------|------------|
| CAPARROS CERVANTES LUISA MARIA | ***4777** | AL-11133-JA | EL ROSAL | 508.900 | 4.109.004 | CAJITE | 100 | 2,50 |
| CAPEL ALGARTE DANIEL | ***2377** | AL-11032-JA | ARROYO BERRUGA | 536.420 | 4.121.302 | CORTIJO PIEDRA HALEROS | 100 | 4,00 |
| CAPEL ALGARTE DANIEL | ***2377** | AL-11032-JA | ARROYO BERRUGA | 531.001 | 4.120.602 | LLANOS DE LA VENTA | 100 | 4,00 |
| CAPEL ALGARTE DANIEL | ***2377** | AL-11032-JA | ARROYO BERRUGA | 535.324 | 4.118.042 | CORTA FUEGOS PEÑON NEGRO | 50 | 4,00 |
| CAPEL ALGARTE DANIEL | ***2377** | AL-11063-JA | ARROYO BERRUGA | 534.639 | 4.119.243 | C. PRADOS NAVAS | 100 | 4,00 |
| CAPEL ALGARTE DANIEL | ***2377** | AL-11032-JA | ARROYO BERRUGA | 534.536 | 4.118.668 | LA PILETA | 100 | 4,00 |
| CAPEL ALGARTE DANIEL | ***2377** | AL-11032-JA | ARROYO BERRUGA | 535.437 | 4.119.970 | LOS TINICOS | 100 | 4,00 |
| CAPEL ALGARTE DANIEL | ***2377** | AL-11032-JA | ARROYO BERRUGA | 531.947 | 4.120.028 | BUENA TIA | 100 | 4,00 |
| CAPEL PINOS CHRISTIAN | ***5994** | AL-110014-JA | LOS BARRANCOS | 575.359 | 4.193.209 | CARRIZALEJO | 80 | 7,00 |
| CAPEL PINOS CHRISTIAN | ***5994** | AL-110014-JA | LOS BARRANCOS | 571.002 | 4.192.881 | LOMA BANDERA | 80 | 7,00 |
| CAPEL PINOS CHRISTIAN | ***5994** | AL-110014-JA | LOS BARRANCOS | 573.845 | 4.189.891 | LOMA DEL AIRE | 80 | 7,00 |
| CAPEL PINOS CHRISTIAN | ***5994** | AL-110014-JA | LOS BARRANCOS | 576.726 | 4.195.068 | MANCHENO | 80 | 7,00 |
| CAPEL PINOS CHRISTIAN | ***5994** | AL-11205-JA | SOLANA DE MONTALVICHE | 584.714 | 4.173.527 | SOLANA DE MONTALVICHE 1 | 80 | 7,00 |
| CAPEL PINOS CHRISTIAN | ***5994** | AL-11002-JA | DEHESA DE LA ALFAHUARA Y UMBRIA DE LA VIRGEN | 566.815 | 4.175.392 | 118 | 80 | 7,00 |
| CARA VARGAS JOSE ANTONIO | ***1962** | AL-11037-JA | HAZA DEL HIELO Y MOSQUERA | 502.165 | 4.096.786 | BORJA-CASTAÑO CUCHARA | 100 | 4,00 |
| CARO GARCIA PLACIDO | ***5284** | AL-11091-JA | EL MADROÑO DE VÉLEZ RUBIO | 575.465 | 4.168.150 | MADROÑO ALTO 1 | 80 | 21,00 |
| CARO GARCIA PLACIDO | ***5284** | AL-11091-JA | EL MADROÑO DE VÉLEZ RUBIO | 574.892 | 4.168.083 | MADROÑO BAJO III | 80 | 21,50 |
| CARO GARCIA PLACIDO | ***5284** | AL-11205-JA | SOLANA DE MONTALVICHE | 586.034 | 4.173.502 | SOLANA DE MONTALVICHE 3 | 80 | 14,00 |
| CARO GARCIA PLACIDO | ***5284** | AL-11501-JA | CUEVA DE BOTÍAS | 574.488 | 4.169.004 | CUEVA BOTIA I | 80 | 14,00 |

RELACIÓN DE ADJUDICATARIOS DEFINITIVOS DE APROVECHAMIENTOS APÍCOLAS EN LOS MONTES PERTENECIENTES A LA COMUNIDAD AUTÓNOMA DE ANDALUCÍA EN LA PROVINCIA DE ALMERÍA PARA EL PERÍODO 2019/2023

ANEXO

| APellidos y nombre | DNI (DÍGITOS 4º A 7º) | CÓDIGO DEL MONTE | NOMBRE DEL MONTE | COORD. X | COORD. Y | PARQUE | Colmenas autorizadas | Puntuación |
|------------------------------|-----------------------|------------------|---------------------------------|----------|-----------|----------------------------|----------------------|------------|
| CASTRO ROMERA M DOLORES | ***6001** | AL-11117-JA | ALTOS DE PECHINA | 556.215 | 4.093.611 | LA DEHESA | 80 | 11,50 |
| CASTRO ROMERA M DOLORES | ***6001** | AL-11121-JA | LA PALMILLA Y LA PEINETA | 553.686 | 4.094.541 | CORTUJO DEL PUNTAL | 80 | 11,50 |
| CORRAL CORRAL LUIS JAVIER | ***9961** | AL-11020-JA | EL ESPILO | 546.965 | 4.139.591 | ESPILO | 50 | 18,00 |
| CORRAL CORRAL LUIS JAVIER | ***9961** | AL-11020-JA | EL ESPILO | 547.270 | 4.141.533 | ESCUNTAR | 100 | 17,00 |
| CORRAL CORRAL LUIS JAVIER | ***9961** | AL-11020-JA | EL ESPILO | 549.492 | 4.144.765 | ALMACETAS | 100 | 17,00 |
| CORRAL CORRAL LUIS JAVIER | ***9961** | AL-11020-JA | EL ESPILO | 551.066 | 4.141.527 | MARCHALES | 100 | 17,00 |
| CORRAL CORRAL LUIS JAVIER | ***9961** | AL-11020-JA | EL ESPILO | 547.472 | 4.140.488 | POVEDA | 50 | 17,00 |
| EGEA GUIRAO ANTONIO | ***4544** | AL-11062-JA | EL PRADO | 519.599 | 4.121.285 | CORTAFUEGO EL POLLO I | 100 | 4,00 |
| EGEA GUIRAO ANTONIO | ***4544** | AL-11062-JA | EL PRADO | 519.567 | 4.121.689 | CORTAFUEGO SAN PEDRO | 100 | 4,00 |
| FERNANDEZ LOPEZ DIEGO | ***9050** | AL-11133-JA | EL ROSAL | 506.542 | 4.109.037 | MONTAIRE (MITAD CARRIL) | 100 | 4,00 |
| FERNANDEZ LOPEZ DIEGO | ***9050** | AL-11126-JA | LOMA DE EN MEDIO Y LA MEMBRILLA | 527.779 | 4.119.021 | CUATRO PUNTAS | 100 | 4,00 |
| FERNANDEZ LOPEZ DIEGO | ***9050** | AL-11126-JA | LOMA DE EN MEDIO Y LA MEMBRILLA | 524.298 | 4.119.009 | JUNTO FINCA GARDA | 100 | 4,00 |
| FERNANDEZ MARTINEZ ADORACION | ***4511** | AL-11063-JA | EL CHORTAL | 540.593 | 4.115.653 | LA FUIENSECA -CUESTA MAINA | 100 | 4,50 |
| FERNANDEZ MARTINEZ ADORACION | ***4511** | AL-11063-JA | EL CHORTAL | 536.178 | 4.116.526 | LA FUIENSECA | 100 | 4,50 |
| FERNANDEZ MARTINEZ ADORACION | ***4511** | AL-11063-JA | EL CHORTAL | 540.923 | 4.114.669 | CORTAFUEGOS FUIENSECA | 100 | 4,50 |
| FERNANDEZ MARTINEZ ADORACION | ***4511** | AL-11063-JA | EL CHORTAL | 540.663 | 4.118.241 | CORTUJO ANICA LA CHICA | 100 | 4,50 |
| FERNANDEZ MARTINEZ ADORACION | ***4511** | AL-11063-JA | EL CHORTAL | 541.319 | 4.118.347 | LA MINA LA HOVAS | 100 | 4,50 |
| FERNANDEZ MUÑOZ FRANCISCO | ***1267** | AL-11051-JA | EL CARRASCALILLO | 544.496 | 4.117.465 | CARRASCALILLO PARTE BAJA | 100 | 2,00 |
| FLORES PANIAGUA MARIA ISABEL | ***2712** | AL-11037-JA | HAZA DEL HIELO Y MOSQUERA | 503.193 | 4.095.800 | INIZA LA ERMITA | 100 | 4,50 |

ANEXO
RELACIÓN DE ADJUDICATARIOS DEFINITIVOS DE APROVECHAMIENTOS APÍCOLAS EN LOS MONTES PERTENECIENTES A LA COMUNIDAD AUTÓNOMA DE ANDALUCÍA EN LA PROVINCIA DE ALMERÍA PARA EL PERIODO 2019/2023

| APELLIDOS y NOMBRE | DNI (DÍGITOS 4º A 7º) | CÓDIGO DEL MONTE | NOMBRE DEL MONTE | COORD. X | COORD. Y | PARQUE | Colmenas autorizadas | Puntuación |
|-------------------------------|-----------------------|------------------|---------------------------|----------|-----------|--------------------------------------|----------------------|------------|
| FLORES PANIAGUA MARIA ISABEL | ***2712** | AL-11062-JA | EL PRADO | 517.522 | 4.124.603 | CORTAFUEGO LA LECHERA | 80 | 4,50 |
| FLORES PANIAGUA MARIA ISABEL | ***2712** | AL-11062-JA | EL PRADO | 513.401 | 4.123.400 | EL ALAMO-CADENAS(ENCINAR) | 100 | 4,50 |
| GALLEGO REBOLLEDO JOSE | ***1255** | AL-11035-JA | LAS LOMILLAS | 544.827 | 4.127.288 | POZO NIEVE | 100 | 18,50 |
| GALLEGO REBOLLEDO JOSE | ***1255** | AL-11043-JA | G.MM. DE ALCÓNTAR | 531.162 | 4.121.265 | PEÑON DEL ROJO | 100 | 11,00 |
| GALLEGO REBOLLEDO JOSE | ***1255** | AL-11035-JA | LAS LOMILLAS | 538.509 | 4.125.452 | COLLADO DE LA GORDA | 100 | 18,00 |
| GALLEGO REBOLLEDO JOSE | ***1255** | AL-11035-JA | LAS LOMILLAS | 546.412 | 4.127.762 | BARRANCO ROSARERA | 50 | 18,50 |
| GALLEGO REBOLLEDO JOSE | ***1255** | AL-11043-JA | G.MM. ALCÓNTAR | 535.745 | 4.125.186 | LOTE 1 LOMA LUCCO | 100 | 10,00 |
| GARCIA FUENTES JUAN FRANCISCO | ***8713** | AL-11039-JA | CORTIJO DE LA ZARBA | 533.676 | 4.080.173 | LOMA CALLEJON | 100 | 11,00 |
| GARCIA FUENTES JUAN FRANCISCO | ***8713** | AL-11039-JA | CORTIJO DE LA ZARBA | 534.545 | 4.082.198 | LA VENTILLA | 100 | 11,00 |
| GARCIA FUENTES JUAN FRANCISCO | ***8713** | AL-11039-JA | CORTIJO DE LA ZARBA | 535.291 | 4.082.706 | MARCHAL ALTO | 100 | 11,00 |
| GARCIA FUENTES JUAN FRANCISCO | ***8713** | AL-11039-JA | CORTIJO DE LA ZARBA | 532.365 | 4.085.304 | SOLANA POLLICO | 100 | 11,00 |
| GARCIA FUENTES JUAN FRANCISCO | ***8713** | AL-11013-JA | EL ROSAL DE ABRUCENA | 511.176 | 4.110.622 | LOTE 2 (ALDEIRE) VEGA CORTIJO | 100 | 4,00 |
| GARCIA GIL ANTONIO JESUS | ***6614** | AL-11167-JA | EL LENTISCAR Y OTROS | 567.465 | 4.131.975 | EL LENTISCAR I | 80 | 4,00 |
| GARCIA GIL ANTONIO JESUS | ***6614** | AL-11150-JA | SIERRA DE ORIA | 569.289 | 4.151.043 | BCO ANX PLACETA CORTIJO | 50 | 18,00 |
| GARCIA GIL ANTONIO JESUS | ***6614** | AL-11089-JA | EL CORTIJO Y LOS CHAVESES | 566.277 | 4.165.422 | CHAVESES LOTE 3 | 80 | 11,00 |
| GARRE AIS ANA BELEN | ***8367** | AL-11168-JA | MONTES DE FINES | 566.767 | 4.131.923 | LOTE 1 (EL LENTISCAR) | 100 | 14,50 |
| GARRE AIS ANA BELEN | ***8367** | AL-11150-JA | SIERRA DE ORIA | 559.969 | 4.151.003 | CAPELLANIA DE MARCISO/CORTIJO MANOLO | 100 | 21,50 |
| GARRE AIS ANA BELEN | ***8367** | AL-11024-JA | EL CONDE | 545.189 | 4.118.626 | C. CUMBRE P. AGUILA Y BARRACON | 100 | 7,50 |
| GARRE GARCIA TANIA | ***1395** | AL-11075-JA | CAÑADA DEL OLIVO | 564.593 | 4.131.885 | LOTE 1 CAÑADA DEL OLIVO | 100 | 8,50 |

RELACIÓN DE ADJUDICATARIOS DEFINITIVOS DE APROVECHAMIENTOS APÍCOLAS EN LOS MONTES PERTENECIENTES A LA COMUNIDAD AUTÓNOMA DE ANDALUCÍA EN LA PROVINCIA DE ALMERÍA PARA EL PERÍODO 2019/2023

ANEXO

| APELLIDOS y NOMBRE | DNI (DÍGITOS 4º A 7º) | CÓDIGO DEL MONTE | NOMBRE DEL MONTE | COORD. X | COORD. Y | PARQUE | Colmenas autorizadas | Puntuación |
|------------------------------|-----------------------|------------------|---------------------------|----------|-----------|----------------------------|----------------------|------------|
| GARRE GARCIA TANIA | ***1395** | AL-11075-JA | CAÑADA DEL OLIVO | 565.149 | 4.130.935 | LOTE 2 EL SALTADOR | 100 | 8,50 |
| GARRE GARCIA TANIA | ***1395** | AL-11184-JA | LA SILVERIA | 556.624 | 4.131.922 | LOTE 1 (LAS YESERAS) | 80 | 8,50 |
| GIL GIL M.ª DEL CARMEN | ***3340** | AL-11024-JA | EL CONDE | 549.192 | 4.121.515 | PRADOS ALTOS | 100 | 8,50 |
| GILBERT GALERA ALONSO | ***2824** | AL-11037-JA | HAZA DEL HIELO Y MOSQUERA | 501.629 | 4.095.291 | INIZALOMA NEGRA | 100 | 2,00 |
| GILBERT GALERA ALONSO | ***2824** | AL-11063-JA | EL CHORTAL | 542.205 | 4.114.432 | CORTIJO EMILIO EL PELAO | 100 | 2,00 |
| GINES RODRIGUEZ JUAN JOSE | ***0998** | AL-11129-JA | LOS SERVALES DE ABLA | 519.189 | 4.105.162 | SERVAL-PIEDRA FRANCO | 100 | 4,00 |
| GINES RODRIGUEZ JUAN JOSE | ***0998** | AL-11129-JA | LOS SERVALES DE ABLA | 521.229 | 4.107.138 | LLANO SERVAL | 100 | 4,00 |
| GINES RODRIGUEZ JUAN JOSE | ***0998** | AL-11062-JA | EL PRADO | 512.943 | 4.120.336 | EL ALAMO CERRO LA ESTRELLA | 100 | 4,00 |
| GOMEZ AVILA CLEMENTE | ***2955** | AL-11032-JA | ARROYO BERRUGA | 538.263 | 4.120.338 | COLLADO MOJÓN | 100 | 7,00 |
| GOMEZ AVILA CLEMENTE | ***2955** | AL-11063-JA | EL CHORTAL | 539.983 | 4.116.081 | EL TORIL P. BAJA | 100 | 7,00 |
| GOMEZ AVILA CLEMENTE | ***2955** | AL-11032-JA | ARROYO BERRUGA | 534.612 | 4.121.483 | LOTE 2 COCON DE JORAIQUE | 100 | 7,00 |
| GOMEZ AVILA CLEMENTE | ***2955** | AL-11501-JA | CUEVA DE BOTÍAS | 573.208 | 4.168.832 | CUEVA BOTIA III | 100 | 7,00 |
| GOMEZ AVILA CLEMENTE | ***2955** | AL-11043-JA | G.MM. ALCÓNTAR | 534.206 | 4.124.226 | LOS SANTOS | 100 | 7,00 |
| GONZALEZ MURIANA JUAN JOSE | ***2955** | AL-11117-JA | ALTOS DE PECHINA | 554.571 | 4.093.225 | PISTA AMATISTEROS | 80 | 15,50 |
| GUTIERREZ GUTIERREZ MERCEDES | ***1465** | AL-110073-JA | DEL ÁLAMO | 585.723 | 4.165.677 | LOTE 1 | 50 | 8,50 |
| GUTIERREZ GUTIERREZ MERCEDES | ***1465** | AL-11057-JA | LOMA CAMILA | 555.726 | 4.119.825 | COLLADO LOS PARRAS | 100 | 8,50 |
| GUTIERREZ GUTIERREZ MERCEDES | ***1465** | AL-11058-JA | BARRANCO DEL AGUA | 555.978 | 4.120.985 | EL POZICO | 100 | 8,50 |
| GUTIERREZ GUTIERREZ MERCEDES | ***1465** | AL-11057-JA | LOMA CAMILA | 555.644 | 4.121.280 | LOMA JUNQUERA | 100 | 8,50 |
| GUTIERREZ GUTIERREZ MERCEDES | ***1465** | AL-11036-JA | SIERRA DE LA MATA | 576.712 | 4.159.435 | 0 | 80 | 8,50 |

RELACIÓN DE ADJUDICATARIOS DEFINITIVOS DE APROVECHAMIENTOS APÍCOLAS EN LOS MONTES PERTENECIENTES A LA COMUNIDAD AUTÓNOMA DE ANDALUCÍA EN LA PROVINCIA DE ALMERÍA PARA EL PERÍODO 2019/2023

ANEXO

| APELLIDOS y NOMBRE | DNI (DÍGITOS 4º A 7º) | CÓDIGO DEL MONTE | NOMBRE DEL MONTE | COORD. X | COORD. Y | PARQUE | Colmenas autorizadas | Puntuación |
|---------------------------------|-----------------------|------------------|---------------------------|----------|-----------|-----------------------------|----------------------|------------|
| HERRERA RODRIGUEZ EDUARDO JOSE | ***3043** | AL-11025-JA | MONTES DE PATERNA | 506.174 | 4.096.935 | MADRE SANTA CORTIJO | 80 | 15,50 |
| HURTADO RODRIGUEZ CARLOS JAVIER | ***3326** | AL-60025-JA | Z.P. EMBALSE DE BENINAR | 498.624 | 4.082.723 | PARCELA 19 POLIGONO 2 | 80 | 18,00 |
| HURTADO RODRIGUEZ CARLOS JAVIER | ***3326** | AL-11133-JA | EL ROSAL | 508.973 | 4.112.214 | DEHESA CORTIJO | 100 | 4,00 |
| LOPEZ GARCIA FRANCISCO | ***5343** | AL-11032-JA | ARROYO BERRUGA | 537.096 | 4.119.652 | CORTAFUEGOS COHETE | 100 | 4,00 |
| LOPEZ GARCIA FRANCISCO | ***5343** | AL-11032-JA | ARROYO BERRUGA | 537.162 | 4.120.924 | CORTIJO EL COHETE | 100 | 4,00 |
| LOPEZ GARCIA FRANCISCO | ***5343** | AL-11035-JA | LAS LOMILLAS | 544.076 | 4.128.246 | CALARES SORIA | 100 | 4,00 |
| LOPEZ GARCIA FRANCISCO JOSE | ***1214** | AL-60025-JA | Z.P. EMBALSE DE BENINAR | 497.174 | 4.082.248 | CERRILLO DE LA VIRGEN | 80 | 18,00 |
| LOPEZ GARCIA FRANCISCO JOSE | ***1214** | AL-11133-JA | EL ROSAL | 512.596 | 4.112.719 | LOTE 1 (PECHO MATAS CARRIL) | 100 | 4,00 |
| LOPEZ GARCIA FRANCISCO JOSE | ***1214** | AL-11033-JA | LA PALMILLA Y EL PUNTAL | 552.073 | 4.092.117 | CAMINO DE LOS BAÑOS | 80 | 4,00 |
| LOPEZ GARCIA FRANCISCO JOSE | ***1214** | AL-11129-JA | LOS SERVALES DE ABLA | 521.481 | 4.110.939 | CERRO AGUADERAS | 100 | 4,00 |
| LOPEZ JIMENEZ ANTONIO | ***4548** | AL-11043-JA | G.MM. ALCÓNTAR | 533.700 | 4.125.322 | HOYA CASCARRAS-AGUADERO | 100 | 4,00 |
| LOPEZ LOZANO ANTONIO | ***9958** | AL-11037-JA | HAZA DEL HIELO Y MOSQUERA | 502.238 | 4.095.062 | INIZALOS OLIVOS | 100 | 8,00 |
| LOPEZ LOZANO ANTONIO | ***9958** | AL-11037-JA | HAZA DEL HIELO Y MOSQUERA | 501.441 | 4.099.339 | VIVERO ZARZAL | 100 | 8,00 |
| LOPEZ LOZANO ANTONIO | ***9958** | AL-11037-JA | HAZA DEL HIELO Y MOSQUERA | 501.520 | 4.098.784 | PRADO ALTOLA ERA | 100 | 8,00 |
| LOPEZ LOZANO JOSE | ***9038** | AL-11075-JA | CAÑADA DEL OLIVO | 566.257 | 4.130.553 | LOTE 1 EL SALTADOR | 100 | 7,00 |
| LOPEZ LOZANO JOSE | ***9038** | AL-11075-JA | CAÑADA DEL OLIVO | 564.493 | 4.132.021 | LOTE 2 CAÑADA DEL OLIVO | 100 | 7,00 |
| LOPEZ MUÑOZ JUAN MANUEL | ***0050** | AL-11062-JA | EL PRADO | 517.925 | 4.122.417 | CORTAFUEGO CAÑADA MUERTO | 100 | 7,00 |
| LOPEZ PEREZ ELOY | ***2858** | AL-11024-JA | EL CONDE | 544.360 | 4.119.657 | VENTA LUISA | 100 | 15,00 |
| LOPEZ PEREZ ELOY | ***2858** | AL-11024-JA | EL CONDE | 546.856 | 4.119.452 | LOTE 1 LOMA MENESES | 100 | 15,00 |

RELACIÓN DE ADJUDICATARIOS DEFINITIVOS DE APROVECHAMIENTOS APÍCOLAS EN LOS MONTES PERTENECIENTES A LA COMUNIDAD AUTÓNOMA DE ANDALUCÍA EN LA PROVINCIA DE ALMERÍA PARA EL PERÍODO 2019/2023

ANEXO

| APELLIDOS y NOMBRE | DNI (DÍGITOS 4º A 7º) | CÓDIGO DEL MONTE | NOMBRE DEL MONTE | COORD. X | COORD. Y | PARQUE | Colmenas autorizadas | Puntuación |
|---------------------------------|-----------------------|------------------|--|----------|-----------|---------------------------|----------------------|------------|
| LOPEZ SANCHEZ ENCARNACION MARIA | ***1400** | AL-11062-JA | LAS ADELFAZ | 520.782 | 4.120.232 | CORTAFUEGO EL POLLO II | 100 | 4,50 |
| LOPEZ SANCHEZ ENCARNACION MARIA | ***1400** | AL-11043-JA | G. MM. ALCÓNTAR | 529.787 | 4.121.195 | MEDIA ANEGA | 100 | 4,50 |
| LOPEZ SANCHEZ ENCARNACION MARIA | ***1400** | AL-11043-JA | GMM. ALCÓNTAR | 532.725 | 4.123.575 | LA BAÑICA | 100 | 4,50 |
| LOPEZ SANCHEZ ENCARNACION MARIA | ***1400** | AL-11043-JA | G. MM. ALCÓNTAR | 533.153 | 4.124.355 | LA FUENFRIA | 100 | 4,50 |
| LOPEZ SANCHEZ ENCARNACION MARIA | ***1400** | AL-11043-JA | G. MM. ALCÓNTAR | 531.227 | 4.125.546 | CAÑADA CHECA | 100 | 4,50 |
| MARIN SEGURA JOSE FRANCISCO | ***0462** | AL-11024-JA | EL CONDE | 542.554 | 4.120.330 | LOTE 1 C. VENTA LUISA | 100 | 21,00 |
| MARIN SEGURA JOSE FRANCISCO | ***0462** | AL-11024-JA | EL CONDE | 543.656 | 4.120.279 | LOTE 2 C. VENTA LUISA | 100 | 21,00 |
| MARIN SEGURA JOSE FRANCISCO | ***0462** | AL-11024-JA | EL CONDE | 546.697 | 4.119.886 | LOTE 2 LOMA MENESES | 100 | 21,00 |
| MARTINEZ CARRASCO JOSE ANDRES | ***9011** | AL-11091-JA | EL MADROÑO DE VELEZ RUBIO | 576.861 | 4.167.972 | MADROÑO BAO I | 100 | 21,50 |
| MARTINEZ CARRASCO JOSE ANDRES | ***9011** | AL-11501-JA | CUEVA DE BOTÍAS | 574.768 | 4.169.753 | CUEVA BOTIA II | 100 | 14,00 |
| MARTINEZ GARCIA JUAN | ***2695** | AL-11062-JA | EL PRADO | 511.740 | 4.122.089 | EL ALAMO CIERRO LA PARRA | 100 | 8,00 |
| MARTINEZ HERMANDEZ JUAN DE DIOS | ***7149** | AL-11002-JA | DEHESA DE LA ALFAHUARA Y UMBRIA DE LA VIRGEN | 563.827 | 4.170.731 | 119 | 50 | 15,50 |
| MARTINEZ IMBARATO ARACELI | ***1514** | AL-11133-JA | EL ROSAL | 508.961 | 4.111.280 | DEHESA CORTAFUEGO | 100 | 6,50 |
| MARTINEZ LOPEZ ANTONIO | ***4870** | AL-11180-JA | MONTENEGRO DE NACIMIENTO | 528.793 | 4.104.795 | M. NACIMIENTO CORT. CHILO | 100 | 8,00 |
| MARTINEZ LOPEZ ANTONIO | ***4870** | AL-11121-JA | LA PALMILLA Y LA PEINETA | 555.704 | 4.094.596 | VEGA CORTIJO GONGORAS | 80 | 8,00 |
| MARTINEZ MESAS BENJAMIN | ***3875** | AL-11050-JA | EL HORTIZUELO | 543.105 | 4.117.637 | PIEDRA DEL AGUILA P. BAJA | 100 | 15,00 |
| MARTINEZ MESAS BENJAMIN | ***3875** | AL-11050-JA | EL HORTIZUELO | 542.141 | 4.117.835 | CARRASCALILLO PARTE ALTA | 100 | 15,00 |
| MARTINEZ MORENO JUANA MARIA | ***1000** | AL-110032-JA | CORTIJO DE CASTRO, AGUADERILLOS, INIESTA Y HOYA DEL POZO | 560.330 | 4.094.211 | HUERTA | 80 | 16,00 |
| MARTINEZ MORENO JUANA MARIA | ***1000** | AL-110032-JA | CORTIJO DE CASTRO, AGUADERILLOS, INIESTA Y HOYA DEL POZO | 561.205 | 4.093.474 | CORTIJO CASTRO | 80 | 16,00 |

RELACIÓN DE ADJUDICATARIOS DEFINITIVOS DE APROVECHAMIENTOS APÍCOLAS EN LOS MONTES PERTENECIENTES A LA COMUNIDAD AUTÓNOMA DE ANDALUCÍA EN LA PROVINCIA DE ALMERÍA PARA EL PERÍODO 2019/2023

ANEXO

| APELLIDOS y NOMBRE | DNI (DÍGITOS 4º A 7º) | CÓDIGO DEL MONTE | NOMBRE DEL MONTE | COORD. X | COORD. Y | PARQUE | Colmenas autorizadas | Puntuación |
|------------------------------|-----------------------|------------------|---------------------------|----------|-----------|--------------------------------------|----------------------|------------|
| MARTINEZ MORENO JUANA MARIA | ***1000** | AL-11167-JA | EL LENTISCAR Y OTROS | 568.536 | 4.130.621 | LOTE 2 (EL LENTISCAR) | 100 | 1,50 |
| MARTINEZ MORENO JUANA MARIA | ***1000** | AL-11133-JA | EL ROSAL | 509.521 | 4.110.382 | DEHESA MESETA | 100 | 1,50 |
| MARTINEZ MORENO JUANA MARIA | ***1000** | AL-11063-JA | EL CHORTAL | 539.982 | 4.115.289 | CORTAFUEGOS PORTOCARRERO | 100 | 1,50 |
| MESAS CANO ISABEL | ***8456** | AL-11024-JA | EL CONDE | 545.182 | 4.122.465 | PIEDRA DE LOS ALEROS | 100 | 8,50 |
| MESAS CANO ISABEL | ***8456** | AL-11063-JA | EL CHORTAL | 541.719 | 4.116.759 | CORTIJO MAXIMO EL TORIL | 100 | 8,50 |
| MOLINA ALVAREZ RAUL | ***1063** | AL-11016-JA | COTO PEÑAS NEGRAS | 517.094 | 4.077.130 | LOMA CAPITAN | 100 | 8,00 |
| NAVARRO CARA ISABEL | ***9752** | AL-11063-JA | EL CHORTAL | 536.593 | 4.115.670 | SOLANA GARCIA | 100 | 1,50 |
| NAVARRO CARA ISABEL | ***9752** | AL-11133-JA | EL ROSAL | 511.900 | 4.112.342 | LOTE 2 CARRIL FINAL | 100 | 1,50 |
| PEREZ GUERRERO MARIA ANGELES | ***3018** | AL-11008-JA | LOS SERVALES DE ABRUCENA | 519.541 | 4.106.007 | PAREDES-QUEMADO | 100 | 4,50 |
| PEREZ GUERRERO MARIA ANGELES | ***3018** | AL-11019-JA | RINCÓN DE LAS OLIVILLAS | 519.003 | 4.117.597 | LAS OLIVILLAS ZONA BAJA | 100 | 4,50 |
| PEREZ GUERRERO MARIA ANGELES | ***3018** | AL-11019-JA | RINCÓN DE LAS OLIVILLAS | 518.625 | 4.118.822 | LAS OLIVILLAS CORTAF. CORTIJO POLACO | 100 | 4,50 |
| PEREZ PEREZ RAUL | ***9814** | AL-11035-JA | LAS LOMILLAS | 539.057 | 4.123.687 | C. ESCOMITE | 100 | 15,00 |
| PEREZ PEREZ RAUL | ***9814** | AL-11024-JA | EL CONDE | 547.859 | 4.121.647 | C. CERRON | 100 | 8,00 |
| PEREZ PEREZ RAUL | ***9814** | AL-11035-JA | LAS LOMILLAS | 540.791 | 4.131.377 | FARGALI CASTELLON | 100 | 15,00 |
| PEREZ RECHE MANUEL | ***2137** | AL-11150-JA | SIERRA DE ORIA | 563.209 | 4.150.473 | BALSA LA RODA/CORTAFUEGOS | 50 | 20,00 |
| PEREZ RECHE MANUEL | ***2137** | AL-11150-JA | SIERRA DE ORIA | 559.589 | 4.151.843 | CORTAFUEGOS LO SOMONTIN | 100 | 20,00 |
| PEREZ RECHE MANUEL | ***2137** | AL-11089-JA | EL CORTIJO Y LOS CHAVESES | 570.178 | 4.167.646 | EL CORTIJO | 100 | 13,00 |
| PEREZ RECHE MANUEL | ***2137** | AL-11089-JA | EL CORTIJO Y LOS CHAVESES | 566.708 | 4.164.828 | CHAVESES LOTE 2 | 80 | 14,00 |
| QUILES GRANADOS JOSE ANTONIO | ***9841** | AL-11501-JA | CUEVA DE BOTÍAS | 572.781 | 4.168.704 | LAS PEÑICAS | 100 | 8,00 |

RELACIÓN DE ADJUDICATARIOS DEFINITIVOS DE APROVECHAMIENTOS APÍCOLAS EN LOS MONTES PERTENECIENTES A LA COMUNIDAD AUTÓNOMA DE ANDALUCÍA EN LA PROVINCIA DE ALMERÍA PARA EL PERÍODO 2019/2023

ANEXO

| APellidos y nombre | DNI (DÍGITOS 4º A 7º) | CÓDIGO DEL MONTE | NOMBRE DEL MONTE | COORD. X | COORD. Y | PARQUE | Colmenas autorizadas | Puntuación |
|------------------------------|-----------------------|------------------|---------------------------|----------|-----------|-------------------------------|----------------------|------------|
| QUILES GRANADOS JOSE ANTONIO | ***9841** | AL-11205-JA | SOLANA DE MONTALVICHE | 585.733 | 4.172.816 | SOLANA DE MONTALVICHE 2 | 80 | 8,00 |
| QUILES GRANADOS JOSE ANTONIO | ***9841** | AL-11036-JA | SIERRA DE LA MATA | 575.509 | 4.157.899 | EL CHAPARRAL | 80 | 15,00 |
| RECHE SANCHEZ PEDRO MIGUEL | ***1950** | AL-11089-JA | EL CORTIJO Y LOS CHAVESES | 566.321 | 4.165.191 | CHAVESES LOTE 1 | 70 | 15,50 |
| RESINA HERRERIAS SEBASTIANA | ***6585** | AL-11035-JA | LAS LOMILLAS | 536.522 | 4.125.186 | LOTE 2 LOMA LUCO | 100 | 11,50 |
| RESINA HERRERIAS SEBASTIANA | ***6585** | AL-11020-JA | EL ESPILO | 548.507 | 4.143.645 | COTO DEL ZURDO | 80 | 11,50 |
| RESINA HERRERIAS SEBASTIANA | ***6585** | AL-11020-JA | EL ESPILO | 548.350 | 4.146.274 | EL PUERTO | 80 | 11,50 |
| RESINA HERRERIAS SEBASTIANA | ***6585** | AL-11035-JA | LAS LOMILLAS | 542.856 | 4.127.736 | CANTAROS AZULARES | 100 | 11,50 |
| RESINA HERRERIAS SEBASTIANA | ***6585** | AL-11035-JA | LAS LOMILLAS | 542.436 | 4.127.661 | COLLADO LA PASTORA | 100 | 11,50 |
| RESINA HERRERIAS SEBASTIANA | ***6585** | AL-11035-JA | LAS LOMILLAS | 542.491 | 4.126.738 | PEÑICAS BLANCAS | 100 | 11,50 |
| SANCHEZ PEREZ JUAN ANTONIO | ***3255** | AL-11099-JA | PARCELAS DE TAHAL | 558.444 | 4.119.581 | CERRO MONTERO | 100 | 15,00 |
| SEGURA HERRERO ANDRES | ***3802** | AL-11091-JA | EL MADROÑO DE VÉLEZ RUBIO | 577.155 | 4.167.467 | MADROÑO BAJO II | 80 | 8,00 |
| SEGURA PARRA ISABEL MARIA | ***4634** | AL-11063-JA | EL CHORTAL | 539.885 | 4.118.687 | LAS HOYAS PIEDRA ALTA | 100 | 7,50 |
| SEGURA PARRA ISABEL MARIA | ***4634** | AL-11032-JA | ARROYO BERRUGA | 534.394 | 4.120.436 | LOTE 1 COCON DE JORPAQUE | 100 | 7,50 |
| SEGURA PARRA ISABEL MARIA | ***4634** | AL-11032-JA | ARROYO BERRUGA | 538.941 | 4.119.857 | CORT. DE LOS BORREGOS | 100 | 7,50 |
| SOLA MARTINEZ MARIA | ***7137** | AL-11056-JA | PARCELAS DE SUFLÍ | 555.718 | 4.127.865 | LAS AMOLADERAS | 80 | 4,50 |
| TAMAYO CARREÑO JUAN | ***4786** | AL-11180-JA | MONTE NEGRO DE NACIMIENTO | 527.077 | 4.107.982 | M. NACIMIENTO -MONOLITO | 100 | 15,50 |
| TORRES BATISTA ENCARNACION | ***2299** | AL-11133-JA | EL ROSAL | 509.446 | 4.109.235 | CERRO DE LA CRUZ CORTAFUEGOS | 100 | 4,50 |
| TORRES BATISTA ENCARNACION | ***2299** | AL-11062-JA | EL PRADO | 512.438 | 4.118.488 | EL CORTAL CORTAFUEGOS LINDERO | 100 | 4,50 |
| TORRES BATISTA ENCARNACION | ***2299** | AL-11133-JA | EL ROSAL | 511.487 | 4.110.889 | LOTE 1 (ALDEIRE) | 100 | 4,50 |

ANEXO
RELACIÓN DE ADJUDICATARIOS DEFINITIVOS DE APROVECHAMIENTOS APÍCOLAS EN LOS MONTES PERTENECIENTES A LA COMUNIDAD AUTÓNOMA DE ANDALUCÍA EN LA PROVINCIA DE ALMERÍA PARA EL PERIODO 2019/2023

| APELLIDOS y NOMBRE | DNI (DÍGITOS 4º A 7º) | CÓDIGO DEL MONTE | NOMBRE DEL MONTE | COORD. X | COORD. Y | PARAJE | Colmenas autorizadas | Puntuación |
|----------------------------|-----------------------|------------------|------------------|----------|-----------|-----------------------------|----------------------|------------|
| TORRES BATISTA ENCARNACION | ***2299** | AL-11133-A | EL ROSAL | 509.334 | 4.108.618 | LOTE 2 (UBEIRE CORTAFUEGO) | 100 | 4,50 |
| TORRES BATISTA ENCARNACION | ***2299** | AL-11133-A | EL ROSAL | 511.848 | 4.112.965 | LOTE 2 (PECHO MATAS CARRIL) | 100 | 4,50 |
| YESTE VALVERDE ANTONIO | ***2525** | AL-11062-A | EL PRADO | 518.737 | 4.123.013 | CORTAFUEGO SAN PEDRO ORTIZ | 80 | 15,00 |

5. Anuncios

5.2. Otros anuncios oficiales

CONSEJERÍA DE AGRICULTURA, GANADERÍA, PESCA Y DESARROLLO SOSTENIBLE

Corrección de errores de la Resolución de 3 de octubre de 2019, de la Delegación Territorial de Agricultura, Ganadería, Pesca y Desarrollo Sostenible en Cádiz, por la que se resuelve y notifica la adjudicación definitiva de los asentamientos apícolas susceptibles de aprovechamiento en los montes pertenecientes a la Comunidad Autónoma de Andalucía en la provincia de Cádiz para el período 2019/2023 (BOJA núm. 195, de 9.10.2019).

Advertido error en la Resolución de 3 de octubre de 2019, de la Delegación Territorial en Cádiz, por la que se resuelve y notifica la adjudicación definitiva de los asentamientos apícolas susceptibles de aprovechamiento en los montes pertenecientes a la Comunidad Autónoma de Andalucía en la provincia de Cádiz para el período 2019/2023, procede la modificación con la inclusión en la misma de la relación de adjudicatarios definitivos de aprovechamientos apícolas en los montes pertenecientes a la Comunidad Autónoma de Andalucía en la provincia de Cádiz para el período 2019/2023, que se encuentra como anexo a la presente.

ANEXO

RELACIÓN DE ADJUDICATARIOS DEFINITIVOS DE APROVECHAMIENTOS APÍCOLAS EN LOS MONTES PERTENECIENTES A LA COMUNIDAD AUTÓNOMA DE ANDALUCÍA EN LA PROVINCIA DE CÁDIZ PARA EL PERIODO 2019/2023.

| LICITADOR | | MONTE | | | | | | PUNTUACIÓN | |
|--------------------------|-----------|----------------|---------------------------------|--------|---------|-------------------------|--------------|------------------------------|--|
| APELLIDOS Y NOMBRE | DNI | CÓD. DEL MONTE | NOMBRE | UTM X | UTM Y | PARA/E | N.º COLMENAS | PUNTUACIÓN PROVISIONAL TOTAL | |
| BEJINES CARMONA, ALICIA | ****5151R | CA-60010-JA | Z.P. EMBALSE BORNOS | 257540 | 4079480 | | 50 | 9,50 | |
| BEJINES CARMONA, ALICIA | ****5151R | CA-60010-JA | Z.P. EMBALSE BORNOS | 257890 | 4081020 | | 50 | 9,50 | |
| BEJINES CARMONA, ALICIA | ****5151R | CA-60010-JA | Z.P. EMBALSE BORNOS | 259075 | 4082555 | | 50 | 9,50 | |
| BEJINES CARMONA, ALICIA | ****5151R | CA-60010-JA | Z.P. EMBALSE BORNOS | 258906 | 4080120 | | 50 | 9,50 | |
| BEJINES CARMONA, ALICIA | ****5151R | CA-60010-JA | Z.P. EMBALSE BORNOS | 260208 | 4080582 | | 50 | 9,50 | |
| CAMPOS MESA, FCO. JAVIER | ****3626B | CA-10512-JA | EL JERE (PARTE) | 281909 | 4090683 | EL MORISCO | 100 | 14,00 | |
| CAMPOS MESA, FCO. JAVIER | ****3626B | CA-10514-JA | SOSA | 278052 | 4091171 | | 100 | 14,00 | |
| CHACON CORDON, VICTOR F | ****1502T | CA-10503-JA | HIGUERON DE GADUARES | 292140 | 4071444 | | 50 | 17,50 | |
| CHACON CORDON, VICTOR F | ****1502T | CA-11014-JA | GRUPO DEL PINAR | 287212 | 4071427 | S. CUMBRE-EL TEJAR | 50 | 17,50 | |
| CHACON CORDON, VICTOR F | ****1502T | CA-11052-JA | GRUPO DE BREÑA CHICA | 283363 | 4077992 | B. CHICA PTO. LA BREA | 50 | 10,50 | |
| GARCIA FDEZ, MIGUEL | ****1341K | CA-10516-JA | LA SUARA | 240905 | 4058646 | | 50 | 18,00 | |
| GARCIA FDEZ, MIGUEL | ****1341K | CA-10007-JA | EL CINCHADO Y PILAR DE LA BRAMA | 258262 | 4022478 | | 100 | 11,00 | |
| GARCIA FDEZ, MIGUEL | ****1341K | CA-10007-JA | EL CINCHADO Y PILAR DE LA BRAMA | 258704 | 4023812 | | 100 | 11,00 | |
| GARCIA FDEZ, MIGUEL | ****1341K | CA-10056-JA | VALDEINFIERNO | 265525 | 4013252 | | 100 | 4,00 | |
| GARCIA FDEZ, MIGUEL | ****1341K | CA-10056-JA | VALDEINFIERNO | 264797 | 4012850 | | 100 | 4,00 | |
| GOMEZ ONATE, JESUS | ****4725C | CA-10055-JA | LA NAVA | 280959 | 4089114 | EL CAÑUELO | 50 | 10,00 | |
| GOMEZ ONATE, JOSE MANUEL | ****4724L | CA-10055-JA | LA NAVA | 280117 | 4888856 | | 50 | 10,00 | |
| HIDALGO MENDOZA, EDUARDO | ****3603K | CA-10046-JA | TOLETA | 279875 | 4089698 | | 50 | 15,00 | |
| HIDALGO MENDOZA, EDUARDO | ****3603K | CA-10046-JA | TOLETA | 280814 | 4090302 | | 50 | 15,00 | |
| HIDALGO MENDOZA, EDUARDO | ****3603K | CA-10512-JA | EL JERE (PARTE) | 281433 | 4092297 | PEÑON DE ROQUE | 50 | 15,00 | |
| LOPEZ PORRAS, JOSE | ****5877M | CA-10047-JA | JUNCALES Y LAGUNETAS | 282523 | 4087279 | | 50 | 4,00 | |
| LOPEZ PORRAS, JOSE | ****5877M | CA-10515-JA | CERRO DEL ENEBRO | 284070 | 4090496 | CERRO ENEBRO | 50 | 4,00 | |
| LOPEZ PORRAS, JOSE | ****5877M | CA-10515-JA | CERRO DEL ENEBRO | 284665 | 4090527 | | 50 | 4,00 | |
| MEÑACHO LOZANO, ISMAEL | ****6123Q | CA-11017-JA | G. HOYO PINAR Y TARMAL | 285282 | 4075806 | LA CAMILLA PTO. PERZOSO | 50 | 15,50 | |
| MEÑACHO LOZANO, ISMAEL | ****6123Q | CA-11052-JA | GRUPO DE BREÑA CHICA | 281184 | 4076353 | CASA LOS ALBARRANES | 50 | 15,50 | |
| MORENO SANCHEZ, MANUEL J | ****2045A | CA-10053-JA | GARGANTA HONDA | 273881 | 4031060 | | 100 | 15,50 | |
| MORENO SANCHEZ, MANUEL J | ****2045A | CA-10068-JA | LAS CASILLAS Y LOS EJES | 271583 | 4041267 | | 100 | 15,50 | |
| PEREZ GOMEZ, MARIA PAZ | ****3997B | CA-10015-JA | BENAZAINILLA | 277954 | 4036282 | | 100 | 4,50 | |
| PEREZ GOMEZ, MARIA PAZ | ****3997B | CA-10068-JA | LAS CASILLAS Y LOS EJES | 272095 | 4041875 | | 100 | 4,50 | |
| PRESA PEREDA, FELIPE A | ****7986V | CA-10084-JA | FUENTE DE LA ZARZA | 221330 | 4050397 | | 50 | 16,00 | |
| ROMERO LEDESMA, LUIS | ****2825F | CA-10067-JA | MAJARAMBU | 287117 | 4018475 | LINDE CON LA GUILLENA | 100 | 10,50 | |

5. Anuncios

5.2. Otros anuncios oficiales

CONSEJERÍA DE FOMENTO, INFRAESTRUCTURAS Y ORDENACIÓN DEL TERRITORIO

Anuncio de 8 de octubre de 2019, de la Delegación Territorial de Fomento, Infraestructuras, Ordenación del Territorio, Cultura y Patrimonio Histórico en Córdoba, por el que se notifica Propuesta de Liquidación emitida en el expediente que se cita.

En virtud de lo dispuesto en los artículos 44 y 45 de la Ley 39/2015, de 1 de octubre, del Procedimiento Administrativo Común de las Administraciones Públicas, e intentada sin efecto la notificación en el domicilio que consta en el expediente, por el presente anuncio se notifica la siguiente Propuesta de Liquidación.

Esta Propuesta se encuentra a disposición del interesado/a-reclamado/a en la sede del Servicio de Carreteras de la Delegación Territorial de Fomento, Infraestructuras, Ordenación del Territorio, Cultura y Patrimonio Histórico de Córdoba, sita en calle Tomás de Aquino, núm. 1, 8.ª planta (Córdoba), donde podrá comparecer en el plazo de 10 días hábiles, contados a partir de la publicación del presente anuncio en el Boletín Oficial del Estado, para conocimiento del contenido íntegro y ejercicio de los derechos que le asisten. En el supuesto de no comparecer, se dará aquélla por notificada en el día de la publicación del presente anuncio.

- Interesada: Cárnicas El Limeró, S.C.
- Expediente: DC-28/2019.
- CIF: J-91238691.
- Domicilio: Plaza Europa, núm. 2, portal A, 1.º A.
- Municipio: 41400 Écija (Sevilla).

Extracto de la Propuesta de Liquidación: Se reclama el abono de 215,39 € por los daños causados en la carretera A-339 por accidente de tráfico ocurrido el día 2.11.2018, término municipal de Cabra, provincia de Córdoba, ocasionados por el vehículo marca Peugeot Box, matrícula 3243HTV, titularidad de Cárnicas El Limeró S.C., con CIF J-91238691.

Transcurridos diez días desde la presente notificación, se comunicará al/la interesado/a la Resolución/Liquidación Definitiva al efecto del abono de la cantidad reclamada.

Córdoba, 8 de octubre de 2019.- La Delegada, Cristina Casanueva Jiménez.

La presente notificación se hace al amparo de lo dispuesto en el art. 44 de la Ley 39/2015, de 1 de octubre, y con carácter previo a su preceptiva publicación en el Boletín Oficial del Estado, que será la determinante a los efectos de su notificación.

5. Anuncios

5.2. Otros anuncios oficiales

CONSEJERÍA DE FOMENTO, INFRAESTRUCTURAS Y ORDENACIÓN DEL TERRITORIO

Anuncio de 9 de octubre de 2019, de la Delegación Territorial de Fomento, Infraestructuras, Ordenación del Territorio, Cultura y Patrimonio Histórico en Córdoba, de notificación de resoluciones de expedientes sancionadores en materia de transportes.

Ignorándose el actual domicilio de las personas y entidades que se relacionan por haber resultado desconocidas en las direcciones que figuran en los archivos de esta Delegación Territorial, o intentada la notificación no se ha podido practicar, y contra las que se tramita expediente sancionador por infracción a la normativa de transportes terrestres, de conformidad con lo dispuesto en los artículos 44 y 45.2 de la Ley 39/2015, de 1 de octubre, del Procedimiento Administrativo Común de las Administraciones Públicas, mediante el presente anuncio se notifica lo siguiente:

NOTIFICACIONES RESOLUCIÓN SANCIÓN

Expediente: CO-01912/2018. Matrícula: 9209JHB. NIF/CIF: B56031206. Co Postal: 14640. Municipio: VILLA DEL RÍO. Provincia: Córdoba. Fecha de denuncia: 10 de agosto de 2018. Normas Infringidas: 140.35 LEY 16/87. Sanción: 1.001 euros.

Expediente: CO-01994/2018. Matrícula: M 003303YX. NIF/CIF: 80164124Q. Co Postal: 06920. Municipio: AZUAGA. Provincia: Badajoz. Fecha de denuncia: 4 de septiembre de 2018. Normas Infringidas: 141.2 LEY 16/87. Sanción: 950 euros.

Expediente: CO-02079/2018. Matrícula: 8051JXW. NIF/CIF: B53570685. Co Postal: 03008. Municipio: ALICANTE. Provincia: Alicante. Fecha de denuncia: 27 de septiembre de 2018. Normas Infringidas: 141.5.11 LEY 16/87. Sanción: 801 euros.

Expediente: CO-00321/2019. Matrícula: 0736HDV. NIF/CIF: B90296393. Co Postal: 41740. Municipio: LEBRIJA. Provincia: Sevilla. Fecha de denuncia: 19 de noviembre de 2018. Normas Infringidas: 141.2 LEY 16/87. Sanción: 900 euros.

Expediente: CO-00720/2019. Matrícula: 7357FGK. NIF/CIF: 26968199D. Co Postal: 14800. Municipio: PRIEGO DE CÓRDOBA. Provincia: Córdoba. Fecha de denuncia: 23 de enero de 2019. Normas Infringidas: 142.2 LEY 16/87. Sanción: 100 euros.

Expediente: CO-00870/2019. Matrícula: 5443HRC. NIF/CIF: A97358428. Co Postal: 46004. Municipio: VALENCIA. Provincia: Valencia. Fecha de denuncia: 6 de febrero de 2019. Normas Infringidas: 140.1 LEY 16/87. Sanción: 801 euros.

Expediente: CO-00934/2019. Matrícula: 8176HXK. NIF/CIF: F41867482. Co Postal: 41230. Municipio: CANTILLANA. Provincia: Sevilla. Fecha de denuncia: 20 de febrero de 2019. Normas Infringidas: 142.2 LEY 16/87. Sanción: 301 euros.

Expediente: CO-01127/2019. Matrícula: 2902HKT. NIF/CIF: B14642003. Co Postal: 14700. Municipio: PALMA DEL RÍO. Provincia: Córdoba. Fecha de denuncia: 9 de marzo de 2019. Normas Infringidas: 141.17 LEY 16/87. Sanción: 401 euros.

Vistas las actuaciones practicadas en los expedientes que se citan, instruidos de conformidad con lo dispuesto en la Ley 16/1987, de 30 de julio, de Ordenación de los Transportes Terrestres, y en el Real Decreto 1211/1990, de 28 de septiembre, en relación con el Real Decreto 1772/1994, de 5 de agosto, y en uso de las facultades conferidas por la Ley Orgánica 5/87, de 30 de julio, y los Decretos de la Junta de Andalucía 30/1982, de 22 de abril, y 259/1986, de 17 de septiembre, se han dictado las correspondientes resoluciones sancionadoras, imponiendo la sanciones especificadas anteriormente.

Conforme a lo establecido en el art. 122.1 de la Ley 39/2015, de 1 de octubre, del Procedimiento Administrativo Común de las Administraciones Públicas, en relación con el 213 del Reglamento de la Ley de Ordenación de los Transportes Terrestres, contra las citadas resoluciones se podrá interponer recurso de alzada, dentro del plazo de un mes, contados a partir del día siguiente al de la publicación de la presente notificación, ante la Delegación Territorial de la Junta de Andalucía, sita en C/ Tomás de Aquino, 1, 14071 Córdoba.

De no interponerse el recurso de alzada en el plazo indicado, la sanción devendrá firme, abriéndose plazo de 15 días para el pago voluntario. De no hacerse efectiva se procederá a su cobro por la vía de apremio, según lo previsto en el artículo 101 de la Ley 39/2015, de 1 de octubre, del Procedimiento Administrativo Común de las Administraciones Públicas, sirviendo el presente anuncio de previo apercibimiento a los efectos de lo previsto por el artículo 95 de la misma norma.

Córdoba, 9 de octubre de 2019.- La Delegada, Cristina Casanueva Jiménez.

«La presente notificación se hace al amparo de lo dispuesto en el art. 44 de la Ley 39/2015, de 1 de octubre, y con carácter previo a la preceptiva publicación en el Boletín Oficial del Estado, que será determinante a los efectos de su notificación.»

5. Anuncios

5.2. Otros anuncios oficiales

CONSEJERÍA DE FOMENTO, INFRAESTRUCTURAS Y ORDENACIÓN DEL TERRITORIO

Anuncio de 8 de octubre de 2019, de la Dirección Provincial de la Agencia de Vivienda y Rehabilitación de Andalucía en Granada, de notificación de resolución recaída en expediente administrativo en materia de vivienda protegida.

Resolución del Director Provincial de la Agencia de Vivienda y Rehabilitación de Andalucía en Granada (AVRA), por la que se resuelve expediente administrativo en materia de vivienda protegida, sobre la vivienda GR-4465, cuenta 3, sita en Granada.

Interesado: La persona titular del DNI núm.: 77.945.055-X.

Expediente: Procedimiento administrativo en materia de vivienda protegida.

Tipo de acto a notificar: Resolución del expediente.

Con arreglo a lo dispuesto en los artículos 42.2 y 44 de la Ley 39/2015, de 1 de octubre, del Procedimiento Administrativo Común de las Administraciones Públicas, por la presente se le notifica:

Que con fecha 24 de septiembre de 2019, por el Director Provincial de AVRA en Granada se ha dictado resolución por la que se resuelve expediente administrativo en materia de vivienda protegida sobre la vivienda GR-4465, cuenta 3, sita en Granada, fundamentado en incumplimiento establecido en el artículo 15, apartado 2, letra f, de la Ley 13/2005, de 11 de noviembre.

La resolución y el expediente administrativo se encuentran a su disposición en la Oficina de Rehabilitación Integral de Barriadas (RIB) Almanjáyar, de AVRA, sita en calle Teresa León, núm. 10. 18013 Granada.

Esta resolución no es firme, y contra la misma podrá interponerse recurso de alzada ante el Director General de AVRA en el plazo de un mes, a contar desde el día siguiente a la publicación del presente anuncio indicativo, conforme al artículo 121 y siguientes de la Ley 39/2015, de 1 de octubre, del Procedimiento Administrativo Común de las Administraciones Públicas.

| Matrícula | Cta. | Finca Registral | Municipio (Provincia) | DNI/NIE |
|-----------|------|-----------------|-----------------------|--------------|
| GR-4465 | 3 | 100520 | GRANADA | 77.945.055-X |

Granada, 8 de octubre de 2019.- El Director, Juan Cobo Ortiz.

«La presente notificación se hace al amparo de lo dispuesto en el art. 44 de la Ley 39/2015, y con carácter previo a su publicación en el Boletín Oficial del Estado, que será la determinante a los efectos de su notificación.»

5. Anuncios

5.2. Otros anuncios oficiales

CONSEJERÍA DE FOMENTO, INFRAESTRUCTURAS Y ORDENACIÓN DEL TERRITORIO

Anuncio de 10 de octubre de 2019, de la Dirección Provincial de la Agencia de Vivienda y Rehabilitación de Andalucía en Jaén, por el que se notifica a los solicitantes de vivienda protegida en alquiler con opción a compra que se citan a continuación.

De conformidad con lo dispuesto en el art. 44 de la Ley 39/2015, de 1 de octubre, del Procedimiento Administrativo Común de las Administraciones Públicas, esta Agencia de Vivienda y Rehabilitación de Andalucía procede a notificar los actos administrativos que abajo se indican, dado que la notificación personal ha resultado infructuosa en las direcciones que constan a esta Agencia, citándose al afectado para que comparezca en la Dirección Provincial de la mencionada Agencia en Jaén, sita en C/ Isaac Albéniz, 2, 23009, de Jaén, en horario de atención al público y en el plazo de 10 días contados desde el siguiente a la publicación del presente edicto, para notificarle el acto administrativo correspondiente.

La notificación se tendrá por realizada debidamente cuando el interesado se persone en el lugar y plazo previsto y se le dé traslado del contenido íntegro del acto o bien, en el caso de que no comparezca, cuando haya transcurrido el plazo antes reseñado.

Acto notificado: Trámite de posible adquisición de vivienda en alquiler con opción a compra en Bailén.

Persona notificada: Titular del DNI 26245234A

Núm. expediente: Reserva núm. 5, promoción 64, VPO RE Bailén.

Fecha: 4 de julio de 2019.

Acto notificado: Trámite de posible adquisición de vivienda en alquiler con opción a compra en Bailén.

Persona notificada: Titular del DNI 08912809X.

Núm. expediente: Reserva núm. 6, promoción 64, VPO RE Bailén.

Fecha: 4 de julio de 2019.

Jaén, 10 de octubre de 2019.- El Director, Agustín Moral Troya.

«La presente notificación se hace al amparo de lo dispuesto en el art. 44 de la Ley 39/2015, y con carácter previo a su preceptiva publicación en el Boletín Oficial del Estado, que será la determinante a efectos de su notificación.»

5. Anuncios

5.2. Otros anuncios oficiales

CONSEJERÍA DE FOMENTO, INFRAESTRUCTURAS Y ORDENACIÓN DEL TERRITORIO

Anuncio de 27 de septiembre de 2019, de la Agencia Pública de Puertos de Andalucía, por el que se dispone la notificación mediante publicación de extracto de las resoluciones de procedimientos sancionadores por infracción leve de la normativa portuaria.

De conformidad con lo establecido en el artículo 113.1 de la Ley 9/2007, de 22 de octubre, de la Administración de la Junta de Andalucía, en relación con los artículos 40, 42, 44 y 46 de la Ley 39/2015, de 1 de octubre, del Procedimiento Administrativo Común de las Administraciones Públicas, habiendo resultado frustrada la notificación a las personas interesadas que en el anexo se relacionan, se procede a la publicación de extracto de las resoluciones asimismo relacionadas en el anexo, dictadas por la Dirección General de la Agencia Pública de Puertos de Andalucía en procedimientos sancionadores tramitados por incumplimiento de la normativa portuaria, Ley 21/2007, de 18 de diciembre, de Régimen Jurídico y Económico de los Puertos de Andalucía, indicando la sanción impuesta.

Las personas interesadas pueden comparecer, a efectos de conocer y acceder al contenido íntegro de la correspondiente resolución y del expediente tramitado en la sede de la Agencia, sita en calle Pablo Picasso, 6, 41018 Sevilla, previa solicitud de cita.

Contra la resolución de los procedimientos que se relacionan, de acuerdo con lo previsto en el artículo 36 de los Estatutos de la Agencia Pública de Puertos de Andalucía, aprobados por Decreto 501/2019, de 26 de junio, ponen fin a la vía administrativa, se podrá interponer, bien, recurso potestativo de reposición, en el plazo de un mes, contado a partir del día siguiente a aquel en que tenga lugar su notificación, ante el mismo órgano que la ha dictado, de conformidad con lo dispuesto en el artículo 64 de la Ley 9/2007, de 22 de octubre, de la Administración de la Junta de Andalucía, en relación con el artículo 115.2 de la misma ley y con los artículos 123 y 124 de la Ley 39/2015, de 1 de octubre, del Procedimiento Administrativo Común de las Administraciones Públicas, y que podrá presentar en la Agencia Pública de Puertos de Andalucía, o bien, recurso contencioso-administrativo, en el plazo de dos meses, a partir del día siguiente a aquel en que tenga lugar su notificación, ante el órgano competente del orden jurisdiccional contencioso-administrativo, de conformidad con lo dispuesto en la Ley 29/1998, de 13 de julio, reguladora de la Jurisdicción Contencioso-Administrativa, sin perjuicio de que pueda ejercitar, en su caso, cualquier otro recurso que estime procedente.

Las personas interesadas que no hayan abonado la sanción impuesta en la cuantía que se indica en el anexo, deberán hacerlo desde el día siguiente a la publicación en el Boletín Oficial del Estado en la entidad Unicaja 2103, sucursal 1074, DC 18, número de cuenta 0230000011 (IBAN ES28), pudiendo remitir a los Servicios Centrales de la Agencia el justificante del ingreso realizado, indicando la referencia del expediente.

Dicho pago deberá realizarse una vez transcurrido el plazo de un mes indicado para la interposición de recurso, en periodo voluntario: si el último día del plazo de un mes, indicado para la interposición de recurso, está comprendido entre los días uno y quince del mes, se realizará antes del día veinte del mes siguiente, o, si este no fuera hábil, hasta el inmediato hábil siguiente; si el último día del plazo de un mes, indicado para la interposición de recurso, está comprendido entre los días dieciséis y último del mes, el pago se realizará antes del día cinco del segundo mes siguiente, o, si este no fuera hábil, hasta el inmediato hábil siguiente. Finalizado el periodo voluntario sin haberse realizado el pago, se iniciará el periodo ejecutivo.

A N E X O

| Expte. | Fecha Resolución | Interesado (NI o, en su defecto, nombre y apellidos) | Art. Ley 21/2007 Infracción | Sanción € |
|----------|------------------|--|-----------------------------|-----------|
| 559/2018 | 02/08/2019 | 08923850B | 78.c) | 300,00 |
| 656/2018 | 19/03/2019 | 75950275C | 78.c) | 300,00 |
| 711/2018 | 02/08/2019 | 52311005 | 78.a (1) | 120,00 |
| 723/2018 | 19/03/2019 | Y1832659X | 78.a (1) | 120,00 |
| 729/2018 | 19/03/2019 | 52314879 | 78.a (1) | 120,00 |
| 788/2018 | 19/03/2019 | 52319523 | 78.a (1) | 120,00 |
| 830/2018 | 20/03/2019 | 44230106 | 78.a (1) | 120,00 |

Nota (1): Art. 78.a) de la Ley 21/2007, de 18 de diciembre, de Régimen Jurídico y Económico de los Puertos de Andalucía, en relación con los artículos 9.1 y 3 y 53.1.d) del Reglamento de Policía, Régimen y Servicio de los Puertos de la Comunidad Autónoma de Andalucía, aprobado por Orden de 1 de marzo de 1995.

Sevilla, 27 de septiembre de 2019.- El Director, Diego Anguis Climent.

5. Anuncios

5.2. Otros anuncios oficiales

CONSEJERÍA DE FOMENTO, INFRAESTRUCTURAS Y ORDENACIÓN DEL TERRITORIO

Anuncio de 27 de septiembre de 2019, de la Agencia Pública de Puertos de Andalucía, por el que se dispone la notificación mediante publicación de extracto de acuerdos de iniciación de procedimientos sancionadores por infracción de la normativa portuaria.

De conformidad con lo establecido en el artículo 113.1 de la Ley 9/2007, de 22 de octubre, de la Administración de la Junta de Andalucía, en relación con los artículos 40, 42, 44 y 46 de la Ley 39/2015, de 1 de octubre, del Procedimiento Administrativo Común de las Administraciones Públicas, habiendo resultado infructuosa la notificación a las personas interesadas, se procede a la publicación de extracto de los Acuerdos relacionados en anexo, dictados por la Dirección General de la Agencia Pública de Puertos de Andalucía para el inicio de procedimientos sancionadores por incumplimiento de la normativa portuaria, Ley 21/2007, de 18 de diciembre, de Régimen Jurídico y Económico de los Puertos de Andalucía, indicando la sanción que del procedimiento podría resultar, así como el artículo infringido de la citada ley.

En relación a dichos procedimientos, las personas interesadas pueden comparecer, a efectos de conocer y acceder al contenido íntegro del Acuerdo de Incoación y del expediente que se tramita en la sede de la Agencia, sita en calle Pablo Picasso, 6, 41018, Sevilla, previa solicitud de cita.

Respecto a los citados acuerdos, podrán las personas interesadas presentar alegaciones en el plazo de quince días hábiles a partir del día siguiente a aquél en que tenga lugar la publicación en el Boletín Oficial del Estado, de acuerdo con lo establecido en los artículos 44 y 64.1 de la Ley 39/2015, de 1 de octubre, del Procedimiento Administrativo Común de las Administraciones Públicas.

La competencia para resolver los procedimientos cuyo inicio se notifica corresponde a la Dirección General de la Agencia Pública de Puertos de Andalucía de acuerdo con lo establecido en el artículo 16.o) de los Estatutos de la entidad, aprobados por Decreto 501/2019, de 26 de junio, en relación con el artículo 6.g) de la Ley 21/2007, de 18 de diciembre, de Régimen Jurídico y Económico de los Puertos de Andalucía.

El plazo máximo para la resolución y notificación del procedimiento es de un año desde la fecha del acuerdo de incoación, de conformidad con el artículo 92.3 de la Ley 21/2007, de 18 de diciembre. El transcurso del mismo, teniendo en cuenta las posibles interrupciones en su cómputo, producirá la caducidad del procedimiento, resolviéndose el archivo del mismo, sin perjuicio de su posterior incoación mientras no concurra la prescripción de la infracción (artículo 92.4 de la misma ley).

La persona interesada puede reconocer voluntariamente su responsabilidad, conforme a lo dispuesto en el artículo 85 de la Ley 39/2015, de 1 de octubre, con los efectos previstos en el mismo, y con imposición de la sanción que proceda conforme a lo indicado en el acuerdo de inicio.

Finalmente, se informa que de no efectuarse alegaciones por la persona interesada, la presente notificación será considerada propuesta de resolución (artículo 64.2.f) de la Ley 39/2015, de 1 de octubre).

A N E X O

| Expte. | Fecha Incoación | Interesado (DNI o, en su defecto, nombre y apellidos) | Art. Ley 21/2007 Infracción | Sanción € |
|----------|-----------------|--|--------------------------------|-----------|
| 54/2019 | 12/03/2019 | 49041467Q | 78.a) | 200,00 |
| 71/2019 | 13/08/2019 | 32039983V | 78.c) | 300,00 |
| 270/2019 | 13/08/2019 | 32039983V | 78.c) | 300,00 |
| 291/2019 | 13/08/2019 | X9332518S | 78.e) | 120,00 |

Sevilla, 27 de septiembre de 2019.- El Director, Diego Anguis Climent.

5. Anuncios

5.2. Otros anuncios oficiales

CONSEJERÍA DE CULTURA Y PATRIMONIO HISTÓRICO

Anuncio de 8 de octubre de 2019, de la Secretaría General Técnica, por el que se dispone la notificación de la Resolución de 10 de septiembre de 2019, al interesado que se cita.

Con fecha de 10 de septiembre de 2019 se dicta resolución por el Ilmo. Sr. Viceconsejero de Cultura y Patrimonio Histórico por la que se resuelve recurso de alzada interpuesto por don Carlos Plaza Ansón, en calidad de representante de la entidad Lasbolis 2001, S.L., contra la Resolución de 13 de marzo de 2009 de la entonces Delegación Provincial de Cultura en Sevilla.

Intentada sin efecto la notificación personal de la citada resolución a don Carlos Plaza Ansón, representante de la entidad Lasbolis 2001, S.L., en calidad de interesado en el citado procedimiento, procede efectuar la notificación prevista en el artículo 44 de la Ley 39/2015, de 1 de octubre, del Procedimiento Administrativo Común de las Administraciones Públicas.

En aplicación de lo dispuesto en el artículo 46 de la citada Ley 39/2015, de 1 de octubre, se indica al interesado que dispone de un plazo de diez días hábiles, a contar desde el día siguiente a la publicación de este anuncio en el Boletín Oficial del Estado, para conocer el texto íntegro de la referida resolución y constancia de su conocimiento, compareciendo al efecto en las dependencias de la Consejería de Cultura y Patrimonio Histórico en Sevilla, sitas en la calle San José, número 13, en horario de 9 a 14 horas.

Transcurrido dicho plazo, o tras la comparecencia del interesado, si esta tuviera lugar, comenzará a computarse el plazo de dos meses para la interposición del recurso contencioso-administrativo, ante la Sala de lo Contencioso-Administrativo del Tribunal Superior de Justicia de Andalucía con sede en Sevilla, de conformidad con lo dispuesto en los artículos 10.1.a), 14.1 (regla primera) y 46.1 de la Ley 29/1998, de 13 de julio, reguladora de la Jurisdicción Contencioso-Administrativa.

Sevilla, 8 de octubre de 2019.- La Secretaria General Técnica, María de la Luz Fernández Sacristán.

5. Anuncios

5.2. Otros anuncios oficiales

DIPUTACIONES

Anuncio de 5 de septiembre de 2019, de la Diputación Provincial de Jaén, de publicación de bases de convocatoria de proceso selectivo. (PP. 2233/2019).

En el BOP de Jaén núm. 166, de fecha 30 de agosto de 2019 (<https://bop.dipujaen.es/>), aparecen íntegramente publicadas las bases de la siguiente convocatoria:

- Resolución núm. 192, de fecha 28 de agosto de 2019, de la Diputada de Recursos Humanos, por la que se modifica la Resol. 2.270, de fecha 8 de julio de 2019, en la que se convocan y aprueban las bases para la provisión de cincuenta y cinco plazas de funcionarias/os de carrera de la rama sanitaria, denominadas Auxiliar de Enfermería, mediante el sistema de concurso-oposición.

El plazo de presentación de solicitudes referidas a dicha convocatoria será de veinte días hábiles a contar desde el día siguiente a la publicación de este anuncio en el Boletín Oficial del Estado.

Los sucesivos anuncios de esta convocatoria, cuando procedan de conformidad con las bases, se publicarán en el Boletín Oficial de la Provincia de Jaén y en el tablón de anuncios de la Diputación Provincial de Jaén.

Jaén, 5 de septiembre de 2019.- El Presidente, P.D. (Resol. 775, de 17.7.2019), la Diputada de Recursos Humanos, Pilar Parra Ruiz.

5. Anuncios

5.2. Otros anuncios oficiales

AYUNTAMIENTOS

Anuncio de 17 septiembre de 2019, del Ayuntamiento de Alsodux, sobre aprobación inicial de admisión a trámite de la propuesta de adoptar escudo y bandera del municipio. (PP. 2341/2019).

Iniciado de oficio el procedimiento para llevar a cabo la adopción del escudo y la bandera municipales, mediante acuerdo del Pleno Ordinario de fecha 15.6.2018, de conformidad con los artículos 8 y 9 de la Ley 6/2003, de 9 de octubre, de símbolos, tratamientos y registro de las Entidades Locales de Andalucía, se somete a información pública y audiencia por el plazo de veinte días, a contar desde el día siguiente al de publicación del presente anuncio en este Tablón de Edictos Electrónico, en el Boletín Oficial de la Provincia de Almería y en el Boletín Oficial de la Junta de Andalucía.

Durante dicho plazo podrá ser examinado por cualquier interesado en las dependencias municipales para que se formulen las alegaciones que se estimen pertinentes. Asimismo, estará a disposición de los interesados en la sede electrónica de este Ayuntamiento (www.alsodux.es) el acuerdo de pleno y las láminas de escudo y bandera.

Alsodux, 17 de septiembre de 2019.- El Alcalde, Manuel Nicolás Cuadra González.

5. Anuncios

5.2. Otros anuncios oficiales

AYUNTAMIENTOS

Anuncio de 24 de septiembre de 2019, del Ayuntamiento de Dalías, relativo a la adjudicación del contrato de obras para adecuación del Camino Cortijo Grande por acuerdo de la Junta de Gobierno Local de 2 de julio de 2019. (PP. 2394/2019).

ILMO. AYUNTAMIENTO DE DALÍAS
(URBANISMO)

A N U N C I O

Se hace saber que por Acuerdo de la Junta de Gobierno Local celebrada el 2.7.2019 se ha producido la adjudicación del contrato de Obras procedimiento simplificado para la Adecuación del Camino Cortijo Grande de Dalías a la mercantil Mayfra Obras y Servicios, S.L., con CIF B04264982, por un precio de ciento veintiún mil quinientos cuarenta y nueve euros con ochenta y un céntimos (121.549,81 €), IVA incluido con cargo a la aplicación presupuestaria 150 61901.

Dicha actuación está subvencionada por el Fondo Europeo Agrícola de Desarrollo Rural a través de la Resolución de la Dirección General de la Producción Agrícola y Ganadera de la Consejería de Agricultura, Ganadería, Pesca y Desarrollo Sostenible de la Junta de Andalucía de fecha 26 de junio de 2019, por la que se concede una subvención al Ayuntamiento de Dalías (Almería), acogida a la Orden de 15 de diciembre de 2017, para la concesión de subvenciones, en régimen de concurrencia competitiva, dirigidas a Entidades Locales-Inversiones para la mejora de Caminos Rurales dentro del marco del Programa de Desarrollo Rural de Andalucía 2014-2020 (submedida 4.3), convocadas por la Orden de 21 de diciembre de 2017 para el año 2017.

Dalías, 24 de septiembre de 2019.- El Alcalde-Presidente, Francisco Giménez Callejón.

5. Anuncios

5.2. Otros anuncios oficiales

AYUNTAMIENTOS

Anuncio de 27 de septiembre de 2019, del Ayuntamiento de Gines, de bases para la provisión por el sistema de libre designación del puesto de Jefe de la Policía Local de este Ayuntamiento. (PP. 2466/2019).

La Alcaldía con fecha de 19 de septiembre de 2019, mediante Resolución 1152 acordó aprobar las bases para la provisión del puesto de Jefe de la Policía Local del Ayuntamiento de Gines, mediante el sistema de libre designación, conforme a los principios de igualdad, objetividad, mérito y capacidad, y lo establecido en el artículo 12 de la Ley 13/2001, de 11 de diciembre, de coordinación de las Policías Locales.

Lo que se hace público para general conocimiento.

BASES PARA LA PROVISIÓN POR EL SISTEMA DE LIBRE DESIGNACIÓN DEL PUESTO DE JEFE DE LA POLICÍA LOCAL DEL AYUNTAMIENTO DE GINES

Primera. Objeto de la convocatoria: Es objeto de la presente convocatoria la provisión del puesto de Jefe de la Policía Local del Ayuntamiento de Gines, mediante el sistema de libre designación, conforme a los principios de igualdad, objetividad, mérito y capacidad, y lo establecido en el artículo 12 de la Ley 13/2001, de 11 de diciembre, de coordinación de las Policías Locales.

Las características de dicho puesto serán:

- 1) Denominación del puesto de trabajo: Jefe del Cuerpo de la Policía Local de Gines.
- 2) Categoría del puesto de trabajo: Escala básica, categoría Policía.
- 3) Clasificación: Grupo C, subgrupo C1. Escala: Administración especial. Subescala: Servicios Especiales. Nivel de complemento de destino: 22.
- 4) Complemento específico: 15.361,78 € anuales.
- 5) Tipo de puesto: Singularizado. Jefatura de la Policía Local.
- 6) Adscripción: Funcionarios del cuerpo de la Policía Local del Ayuntamiento de Gines.
- 7) Funciones: Las funciones de la Jefatura son las establecidas en el artículo 57 de la Ley 13/2001, de 11 de diciembre, de coordinación de las Policías Locales.
- 8) Experiencia mínima: 4 años en el ejercicio de Jefatura de Policía Local.

Segunda. Funciones: El Jefe de la Policía Local, bajo la dependencia directa de la Alcalde, ostenta la máxima responsabilidad de la Policía Local y tiene el mando inmediato sobre todas las unidades y servicios en los que esta se organice, ejerciendo, entre otras, las funciones que se determinan en el artículo 57 de la Ley 13/2001, de 11 de diciembre, de coordinación de las Policías Locales de Andalucía, en cuanto a la organización, dirección, coordinación y supervisión de las distintas unidades del cuerpo y demás normativa vigente.

Tercera. Requisitos: De conformidad con el artículo 12 de la Ley 13/2001, de 11 de diciembre, de coordinación de las Policías Locales, los aspirantes deben ser funcionarios de la máxima categoría existente dentro de la plantilla del cuerpo de Policía Local del municipio de Gines o de otros municipios que cumplan los requisitos exigidos.

A los efectos anteriores, deberá acreditarse la categoría consignada en la base primera de la convocatoria.

Todos estos requisitos deberán poseerse en el momento de finalizar el plazo de presentación de solicitudes.

Cuarta. Forma y plazo de presentación de instancias: Las solicitudes para tomar parte en la provisión del puesto de Jefe de la Policía Local de Gines, en las que los aspirantes harán constar que reúnen las condiciones exigidas en las presentes bases, se dirigirán al Sr. Alcalde del Ayuntamiento de Gines, y se presentarán en el Registro General de este Ayuntamiento, sito en Plaza de España, núm. 1, sede electrónica ayuntamientodegines.sedelectronica.es o en alguno de los lugares previstos en el artículo 16.4 de la Ley 39/2015, de 1 de octubre, del Procedimiento Administrativo Común de las Administraciones Públicas, en el plazo de quince días hábiles contados a partir del día siguiente al de la publicación del anuncio de la convocatoria en el Boletín Oficial del Estado.

El resto de actuaciones que deban ser comunicadas a los aspirantes, lo serán a través de la sede electrónica del Ayuntamiento de Gines, salvo las que deban obligatoriamente ser publicadas en algún Boletín Oficial.

La solicitud comprendida en el Anexo I y Anexo II deberá ir acompañada de:

- Fotocopia del DNI.
- Documentos que justifiquen los requisitos para concurrir al presente procedimiento.
- Currículum vitae, fechado y firmado, en el que figuren los títulos, años de servicio, puestos de trabajo desempeñados en la Administración, estudios y cursos realizados relacionados con la seguridad pública o ciudadana, o relacionado directamente con las funciones de policía, así como cualquier otro merito que se considere oportuno.

Los méritos y otros datos consignados deberán justificarse mediante la aportación de originales o fotocopias debidamente compulsadas. Se valorará especialmente la experiencia previa acreditada en el desempeño del mismo puesto de trabajo que el ofertado, a saber, Oficial jefe de Policía Local.

No serán valorados los méritos no invocados, ni tampoco aquellos que, aun siendo invocados, no sean debidamente acreditados por los solicitantes. Quedan exceptuados de lo anterior los méritos generados en el Ayuntamiento de Gines y que, habiendo sido invocados, su acreditación deba efectuarse por documentos que ya se encuentren en poder de la Administración actuante.

Si alguna de las solicitudes adolece de algún defecto, se requerirá al interesado para que en el plazo de diez días hábiles subsane la falta o, en su caso, acompañe los documentos preceptivos, indicándole que, si así no lo hiciera, se le tendrá por desistido de su solicitud, previa resolución que se dictará al efecto.

Las bases íntegras de esta convocatoria se publicarán en el Boletín Oficial de la Junta de Andalucía y en el Boletín Oficial de la provincia de Sevilla, y un extracto en el Boletín Oficial del Estado.

Quinta. Nombramiento, toma de posesión y cese: El órgano competente para proceder al nombramiento será el Alcalde, y lo llevará a cabo de acuerdo con los principios de igualdad, objetividad, mérito y capacidad, en el plazo máximo de un mes contado desde la finalización del plazo de presentación de solicitudes. Dicho plazo podrá prorrogarse hasta un mes más.

Una vez examinadas las solicitudes y la documentación aportada, se podrá convocar a los aspirantes para la celebración de una entrevista personal, a los efectos de constatar o averiguar las características de los mismos que mejor se adecuen al contenido y funciones del puesto. Igualmente, se podrán recabar las aclaraciones o, en su caso, aportación de documentación que se considere necesaria, todo ello con objeto de poder realizar la mejor elección.

El nombramiento recaerá en el candidato que, reuniendo los requisitos exigidos en las presentes bases y convocatoria, sea elegido discrecionalmente para ocupar el puesto requerido, pudiendo quedar desierta la convocatoria si ningún aspirante es elegido.

La resolución de nombramiento indicará el plazo en que deberá efectuarse el cese en el actual puesto de trabajo y la toma de posesión del destino adjudicado, salvo casos de fuerza mayor debidamente justificados.

El plazo para tomar posesión será de tres días hábiles si no implica cambio de residencia o de un mes si comporta cambio de residencia o el reingreso al servicio activo, y empezará a contarse a partir del día siguiente al del cese, que deberá efectuarse dentro de los tres días hábiles siguientes a la publicación del nombramiento en el Boletín Oficial de la Provincia de Sevilla. Si el nombramiento comporta el reingreso al servicio activo, el plazo de toma de posesión deberá computarse desde dicha publicación.

El aspirante nombrado podrá ser cesado y removido de sus funciones con carácter discrecional por el órgano que lo nombró.

Sexta. Normativa aplicable: Esta convocatoria se regirá por las presentes bases y, en su defecto supletoriamente, será de aplicación la Ley 13/2001, de 11 de diciembre, de Coordinación de las Policías Locales; el Decreto 201/2003, de 8 de julio, de ingreso, promoción interna, movilidad y formación de los funcionarios de los Cuerpos de la Policía Local; la Ley 7/2007, de 12 de abril, del Estatuto Básico del Empleado Público; el Real Decreto 364/1995, de 10 de marzo, por el que se aprueba el Reglamento General de Ingreso del Personal al servicio de la Administración General del Estado y de Provisión de Puestos de Trabajo y Promoción Profesional de los Funcionarios Civiles de la Administración general del Estado; y restantes normas que resulten de aplicación.

Ley Orgánica 2/1986, de 13 marzo, de Fuerzas y Cuerpos de Seguridad.

Séptima. Recursos: Contra la presente convocatoria, sus bases y cuantos actos administrativos se deriven de la misma podrá interponerse por los interesados, con carácter potestativo, recurso de reposición ante el Alcalde, en el plazo de un mes contado a partir del día siguiente al de su última publicación en el Boletín Oficial de la provincia de Sevilla o en el de la Junta de Andalucía, según cuál sea posterior en el tiempo; o bien directamente recurso contencioso-administrativo ante el Juzgado de lo Contencioso-Administrativo en el plazo de dos meses, contados igualmente desde el día siguiente al de su última publicación; todo ello de conformidad con lo establecido en los arts. 123 y 124 de la Ley Ley 39/2015, de 1 de octubre, del Procedimiento Administrativo Común de las Administraciones Públicas. Igualmente podrá interponer recurso extraordinario de revisión, cuando concurra alguna de las causas establecidas en el art. 125 de la misma norma, ante el mismo órgano que dictó el acto, aun cuando éste sea firme en vía administrativa, y 46 de la Ley 29/1998, de 13 de julio, de la Jurisdicción Contencioso-Administrativa.

Octava. Protección de datos: La participación en el presente proceso implica la prestación del consentimiento por parte de los aspirantes para que los datos de carácter personal por ellos facilitados se puedan incorporar para su tratamiento en un fichero automatizado, pudiendo éste ser comunicado a terceros con la única finalidad del desarrollo de este proceso de selección. El Ayuntamiento de Gines como responsable del fichero de datos personales, garantiza el pleno cumplimiento de la normativa de protección de datos de carácter personal y, en particular el ejercicio de los derechos de acceso, rectificación, cancelación y oposición.

Contra las presentes bases se puede interponer alternativamente o recurso de reposición potestativo, en el plazo de un mes a contar desde el día siguiente a la publicación del presente anuncio, ante el Alcalde de este Ayuntamiento, de conformidad con los

artículos 123 y 124 de la Ley 39/2015, de 1 de octubre, del Procedimiento Administrativo Común de las Administraciones públicas, o recurso contencioso-administrativo de Sevilla, en el plazo de dos meses a contar desde el día siguiente a la publicación del presente anuncio, de conformidad con el artículo 46 de la Ley 29/1998, de 13 de julio, de la Jurisdicción Contencioso-Administrativa.

De optar por interponer el recurso de reposición potestativo, no podrá interponer recurso contencioso-administrativo hasta que aquel sea resuelto expresamente o se haya producido su desestimación por silencio. Todo ello sin perjuicio de que pueda ejercitar cualquier otro recurso que estime pertinente.

ANEXO I**SOLICITUD DE PARTICIPACIÓN EN PROCESO SELECTIVO****PUESTO OFERTADO: OFICIAL JEFE POLICÍA LOCAL MEDIANTE LIBRE DESIGNACIÓN**

| DATOS DEL INTERESADO/A | | | |
|------------------------|------------|-----|-----------|
| Apellidos y Nombre: | | | DNI: |
| Domicilio: | | | Email: |
| Municipio: | Provincia: | CP: | Teléfono: |

Visto el anuncio de convocatoria de provisión por el procedimiento de libre designación del puesto de Jefe de la Policía Local del Ayuntamiento, creo reunir todas y cada una de las condiciones exigidas en las bases referidas a la fecha de expiración del plazo de presentación de la instancia, SOLICITO participar en la convocatoria, para lo cual:

- Declaro bajo mi responsabilidad poseer la condición de funcionario con la categoría mínima de Oficial en la plantilla del Cuerpo de la Policía Local, con acreditada experiencia en funciones de mando y con igual o superior rango y categoría que la del funcionario que ocupa el puesto de superior categoría del Cuerpo de Policía de la localidad de Gines, así como conocer las bases que rigen la convocatoria, y estar conforme con las mismas, así como que reúno todos y cada uno de los requisitos indicados en las Bases de la Convocatoria, así como apporto los documentos en los términos expresados en tales Bases.
- Que son ciertos los datos consignados en la presente solicitud.

En, a ____ de _____ de 20__

Fdo.- _____

Consentimiento y deber de informar a los interesados sobre protección de datos

He sido informado de que este Ayuntamiento va a tratar y guardar los datos aportados en la instancia y en la documentación que le acompaña para la tramitación y gestión de expedientes administrativos, cuyo titular es el Ayuntamiento de Gines, fichero sometido a la legislación vigente en cuanto a la protección de datos de carácter personal; consecuentemente, las personas aspirantes podrán ejercer ante este Ayuntamiento el derecho de acceso, cancelación, limitación, supresión y oposición de los datos.

Marcar si procede:

Por la presente y de conformidad a lo establecido en el art. 28.2 de la Ley 39/2015, de 1 de octubre, del Procedimiento Administrativo Común de las Administraciones Públicas, manifiesto mi oposición a que por el Ayuntamiento de Gines se recaben electrónicamente los documentos que consten en poder de otras Administraciones Públicas.

Presto mi consentimiento para que los datos aportados en la instancia y en la documentación que, en su caso, la acompaña puedan ser utilizados para la elaboración de estadísticas de interés general.

ANEXO II**MÉRITOS ALEGADOS PARA LA PROVISIÓN DEL PUESTO DE OFICIAL JEFE POLICÍA LOCAL**

| DATOS DEL INTERESADO/A | | | |
|---|------------|-----------------------|-----------|
| Apellidos y Nombre: | | DNI: | |
| Domicilio: | | Email: | |
| Municipio: | Provincia: | CP: | Teléfono: |
| TITULACIÓN | | CENTRO EXPEDICIÓN | |
| | | | |
| | | | |
| FORMACIÓN | | ÓRGANO QUE LO IMPARTE | HORAS |
| | | | |
| | | | |
| | | | |
| | | | |
| | | | |
| | | | |
| EXPERIENCIA PROFESIONAL ALEGADA, CONSIGNANDO LA CATEGORÍA PROFESIONAL | | ORGANISMO | TIEMPO |

| | | |
|--|--|--|
| | | |
| | | |
| | | |
| | | |
| | | |
| | | |
| | | |

En relación con los méritos alegados, se aporta la siguiente documentación:

| MÉRITOS ALEGADOS | DOCUMENTO APORTADO |
|------------------|--------------------|
| | |
| | |
| | |
| | |
| | |
| | |
| | |
| | |
| | |
| | |
| | |
| | |
| | |
| | |
| | |

En, a ____ de _____ de 20__

Fdo.-

Consentimiento y deber de informar a los interesados sobre protección de datos

He sido informado de que este Ayuntamiento va a tratar y guardar los datos aportados en la instancia y en la documentación que le acompaña para la tramitación y gestión de expedientes administrativos, cuyo titular es el Ayuntamiento de Gines, fichero sometido a la legislación vigente en cuanto a la protección de datos de carácter personal; consecuentemente, las personas aspirantes podrán ejercer ante este Ayuntamiento el derecho de acceso, cancelación, limitación, supresión y oposición de los datos.

Marcar si procede:

Por la presente y de conformidad a lo establecido en el art. 28.2 de la Ley 39/2015, de 1 de octubre, del Procedimiento Administrativo Común de las Administraciones Públicas, manifiesto mi oposición a que por el Ayuntamiento de Gines se recaben electrónicamente los documentos que consten en poder de otras Administraciones Públicas.

Presto mi consentimiento para que los datos aportados en la instancia y en la documentación que, en su caso, la acompaña puedan ser utilizados para la elaboración de estadísticas de interés general.

Gines, 27 de septiembre de 2019.- El Alcalde-Presidente, Romualdo Garrido Sánchez.

5. Anuncios

5.2. Otros anuncios oficiales

AYUNTAMIENTOS

Anuncio de 20 de septiembre de 2019, del Ayuntamiento de Vera, de bases que han de regir la provisión de dos plazas de Agente de Policía Local como funcionario de carrera del Ayuntamiento. (PP. 2455/2019).

Don José Carmelo Jorge Blanco, Alcalde-Presidente del Excmo. Ayuntamiento de Vera (Almería), hace saber que:

De conformidad con la Oferta de Empleo Público aprobada para 2019, referente a la tasa de reposición adicional por jubilación anticipada de dos agentes de policía local, por Acuerdo de Junta de Gobierno Local de 29 de mayo de 2019 (BOP de Almería núm. 132, de 12.7); por resolución dictada por esta Alcaldía-Presidencia núm. 2051/2019, de fecha 17 de septiembre, se ha prestado aprobación a las bases que han de regir la provisión de dos plazas de Agente de Policía Local, como funcionario de carrera, vacantes en la plantilla del personal funcionario del Excmo. Ayuntamiento de Vera (Almería), por turno libre; convocándose el correspondiente proceso de selección pública.

Las mismas han sido objeto de publicación íntegra en el BOP de Almería núm. 181, de 20 de septiembre de 2019.

El plazo para la presentación de solicitudes será de 20 días hábiles a contar desde el siguiente al de la publicación en extracto de la presente convocatoria en el Boletín Oficial del Estado.

Todo lo cual se hace público para general conocimiento, en los términos de las bases aprobadas.

Vera, 20 de septiembre de 2019.- El Alcalde-Presidente, José Carmelo Jorge Blanco.

5. Anuncios

5.2. Otros anuncios oficiales

AYUNTAMIENTOS

Corrección de errores del Anuncio de 7 de agosto de 2019, del Ayuntamiento de Carcabuey, de aprobación de bases reguladoras de las pruebas selectivas para dos plazas de Vigilante Municipal (BOJA núm. 168, de 2.9.2019). (PP. 2280/2019).

Corrección de errores, por resolución de la Alcaldía de fecha 10 de septiembre a las bases reguladoras de las pruebas selectivas para dos plazas de Vigilante Municipal publicadas en el BOP de la provincia de Córdoba núm. 148, de 5 de agosto de 2019.

En el Boletín Oficial de la Provincia de Córdoba núm. 148, de 5 de agosto de 2019, anuncio núm. 2676/2019, aparece publicado anuncio de las bases que regirán en la convocatoria para la provisión en propiedad, mediante el procedimiento de oposición libre de dos plazas de Vigilante Municipal, en la plantilla de funcionarios del Ayuntamiento de Carcabuey, y dentro del punto 3: Requisitos de los aspirantes.

Desaparece el apartado (h) Declaración del compromiso de portar armas.

En el punto 12 Recursos:

Donde decía:

Las bases de la convocatoria y cuantos actos administrativos se deriven de estas y de las actuaciones del Tribunal podrán ser impugnadas por los interesados en los supuestos y plazos establecidos en la LPACAP.

Debe decir:

Las bases de la convocatoria y cuantos actos administrativos se deriven de estas y de las actuaciones del Tribunal podrán ser impugnadas por los interesados en los supuestos y plazos establecidos en la Ley de Procedimiento Administrativo Común 39/2015.

Lo que se hace público para general conocimiento.