

ARTÍCULO PARA ANUARIO ARQUEOLÓGICO DE ANDALUCÍA

I.A.P. PARCELA RA 8 DEL SUNP 1.

Zona Arqueológica de Marroquíes Bajos

José Luís Serrano Peña

Antonio Ortiz Villarejo

Enero 2008

Resumen:

Se interviene en una parcela de Marroquíes Bajos próxima a una calzada romana y a otras estructuras de tradición ibérica, donde son frecuentes los hallazgos de elementos del paisaje rural antiguo.

Résumé:

Il s'agit d'un grand nombre de Marroquíes Bajos, près d'une voie romaine et d'autres structures dans la tradition ibérique, où les résultats sont des éléments communs de l'ancienne campagne.

Abstract:

It involved a lot of Marroquíes Bajos, a Roman road and other structures in the Iberian tradition, where the findings are common elements of the ancient countryside.

La intervención arqueológica en la parcela RA 8 de la 2ª Fase de la urbanización SUNP 1 de Jaén está justificada por su situación en el extremo norte de la Zona Arqueológica de Marroquíes Bajos (ZAMB).

Dado por tanto que se trata de construcciones de nueva planta acompañadas de zanjas de infraestructura, el proyecto de edificación debe estar condicionado a actuaciones arqueológicas previas, tal y como queda reflejado en el Punto 3 del Anexo II de las Instrucciones Particulares de la ZAMB, de la Resolución del BOJA de 8 de Mayo de 2002.

La parcela se encuentra en la zona de expansión norte de Jaén, dentro de la urbanización SUNP1, concretamente en la 2ª fase de esta. La parcela viene delimitada por el norte por la calle 6, por el sur por la calle 5 norte, por el oeste por la calle B. Finalmente, por el este se encuentra en el extremo de una manzana de viviendas donde, en algunos casos ya se han llevado a cabo campañas de excavación en extensión.



Figura 1. Situación del solar.

La superficie total de la parcela es de 1.189 m². Tiene forma rectangular, con 40 metros de sur a norte por 30 de este a oeste, con las esquinas del lado oeste ligeramente achaflanadas.

La superficie de la parcela estaba rellena de escombreras vertidas a lo largo de los primeros años de este siglo, como consecuencia de la edificación de viviendas en las inmediaciones. Bajo estos escombros se encuentran los rellenos orgánicos que corresponden a lo que antaño fueron terrenos de huerta y olivar regado por inundación, lo que acabó generando potentes suelos fértiles de tierras orgánicas, como han puesto de relieve los trabajos arqueológicos de la urbanización. Una vez acabados los viales de la urbanización, la parcela quedaba ligeramente rebajada, entre 0,5 y 1 metros, pero con una superficie limpia y llana, suavemente inclinada hacia el norte.

Como ya hemos referido, en esta zona de la ZAMB ya se han llevado a cabo varias intervenciones arqueológicas de urgencia o preventivas que han sido publicadas en diversas revistas o monografías:

El trabajo que aún parece ser el de mayor interés para la parcela que nos afecta sigue siendo la intervención sobre los viales de la 2ª Fase de la Urbanización. De este trabajo podemos concluir que en el vial B, a unos 20 metros al suroeste se localizaron restos de viviendas de época iberorromana asociadas a estructuras de almacenaje subterráneas; por el sur, en la calle 5 norte estructuras subterráneas de combustión excavadas en las margas naturales, de época neolítica media, relacionadas con actividades de transformación de almagra. También por este lado se localizó un tramo del camino romano que recorre la ZAMB de suroeste a noreste; por el norte, en la calle 6, se localizaron estructuras funerarias de época tardorromana, así como un horno altoimperial de cocción de cal; Finalmente, por el lado oeste de la parcela, especialmente hacia su esquina noroeste, entre las calles B y 6 aparece el límite del arroyo La Magdalena en su antiguo cauce, que fue perfectamente delimitado en la campaña de excavación de los viales de la 2ª Fase. Hacia este cauce se dirige también una acequia de regadío de época islámica que

recorre la calle 5 sur y 5 norte hasta atravesar la parcela y desembocar en el arroyo La Magdalena.

Así, en la parcela cabía esperar la localización de construcciones subterráneas neolíticas, en menor proporción que las localizadas en la zona del Bulevar Central, ya que en la parte más al norte la proporción de evidencias prehistóricas era menor. Las evidencias romanas y medievales probablemente sean de la misma naturaleza subterránea, ya que los sondeos realizados demuestran una potencia variable del terreno agrícola aquí, con entre medio metro y 1 metro de espesor, por lo que es probable que se encuentren bastante arrasadas por los trabajos agrícolas. En este sentido, ya en la campaña de excavación de 2001 eran fácilmente reconocibles las huellas de arado moderno subsolador a lo largo de los viales B y 5.

PLANTEAMIENTO DE LA INTERVENCIÓN.

Antes del comienzo de los trabajos arqueológicos en la parcela se realizó una limpieza mecánica de la superficie, un desbroce que incluyó la retirada de escombreras recientes. Con este trabajo, que apenas alcanzó los 20 cms. de potencia, detectamos la base geológica en varios puntos del solar. A continuación se plantearon los cortes previstos en el proyecto, transects en los extremos sur y norte y sondeos de 5x5 metros en la zona central del solar. Dada la escasa potencia de relleno de tierra de labor o estratigrafía arqueológica, se fueron ampliando sucesivamente hasta dar como resultado las siguientes superficies excavadas manualmente:

- **Corte 1:** de 4 x 25 metros. Transect en el extremo sur del solar, alineado a 1,5 metros de la fachada sur de la parcela.
- **Corte 2:** de 8 x 18 metros. Corte en la zona sur de la parcela. Se alineará a unos 1,5 metros del corte 1.
- **Corte 3:** de 3 x 25 metros. Transect en la zona central del solar, alineado a 5 metros de la fachada oeste de la parcela. Y
- **Corte 4:** de 6 x 17 metros. Corte localizado en la zona central, al norte de los anteriores.

- **Corte 5:** de 3 x 25 metros. Transect en el extremo norte del solar, alineado a 5 metros de la fachada oeste de la parcela y a unos 7 de la fachada norte a la calle 6.
- **Corte 6:** de 5 x 25 metros. Localizado en el extremo este del solar, alineado con el lado del solar a la calle 6.
- **Corte 7:** resultante de ampliar y unir los transects 1,3 y 5 entre sí. Finalmente acaba teniendo 6 x 26 metros. Localizado en el extremo norte del solar. Alineado con la fachada norte del solar.

Sólo se usó apoyo mecánico para desterrar los rellenos modernos vertidos en los extremos del solar como consecuencia de la construcción de los viales 5 norte y 6, que habían provocado un relleno compacto y duro. El destierro, en cualquier caso, no alcanzó la base geológica, que fue descubierta manualmente en los cortes 1 y 6. En total los cortes planteados ocupan una superficie de unos **800 m²**.

RESULTADOS DE LA INTERVENCIÓN.

Los resultados de la intervención en la parcela RA 8 del SUNP 1 vienen a confirmar algunas hipótesis que ya habían sido planteadas en anteriores trabajos en el SUNP 1. A lo largo de los casi 1.200 m² de la parcela sólo hemos detectado y excavado dos estructuras arqueológicas, mientras que la superficie del terreno natural, las margas arcillosas estériles, han sido alteradas sólo recientemente por la acción del arado. Esto quiere decir que la escasa presencia de restos arqueológicos en esta zona es la tónica general de este sector del SUNP 1 y que mientras que el trabajo sobre grandes superficies de la urbanización permite hacer una lectura espacial de los escasos restos dispersos, la excavación puntual de superficies menores necesita de un esfuerzo suplementario de interpretación. Las estructuras documentadas corresponden a una construcción iberorromana y otra medieval:

COMPLEJO ESTRUCTURAL 1.

Localizada en el corte 5, se trata de una estructura subterránea de forma irregular de tendencia ovalada. Se han distinguido tres unidades estratigráficas en su relleno, que corresponden a estratos compactos de tierra con alta composición de margas naturales. Los materiales que contiene son claramente iberorromanos, con tipología

que podemos fijar hacia el siglo II-I a.C. Entre ellos destacan grandes fragmentos de ánfora de tradición indígena.

Por su tipología de construcción, de sección en U, parece corresponder a una fosa o poza de retención de aguas. Por su posición respecto de otras estructuras similares excavadas en los viales 6 y B de la urbanización, parece que está en el contexto de estructuras relacionadas con los usos agrícolas del campesinado de época tardoibérica que ocupan la depresión de La Magdalena. La ordenación de los campos de este periodo, con localización de cabañas, sistemas de regadío y campos de silos, parece tener un eje definido en el curso del arroyo La Magdalena, y paralelo a este, un camino de trazado sureste-noroeste. A lo largo de la margen izquierda de este se han localizado numerosas estructuras campesinas similares al complejo estructural 1, por lo que debemos considerar este como parte de este sistema.

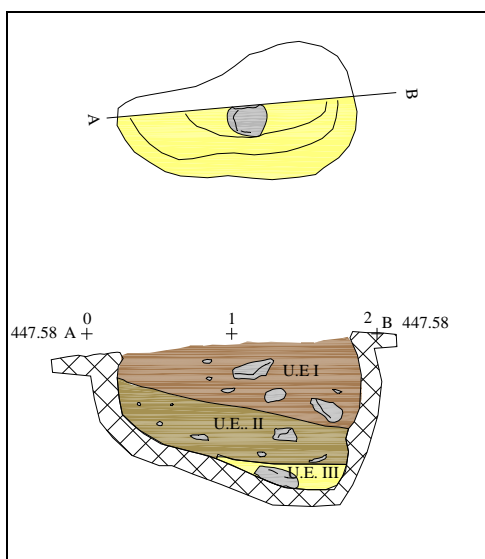

Planta y sección del complejo estructural

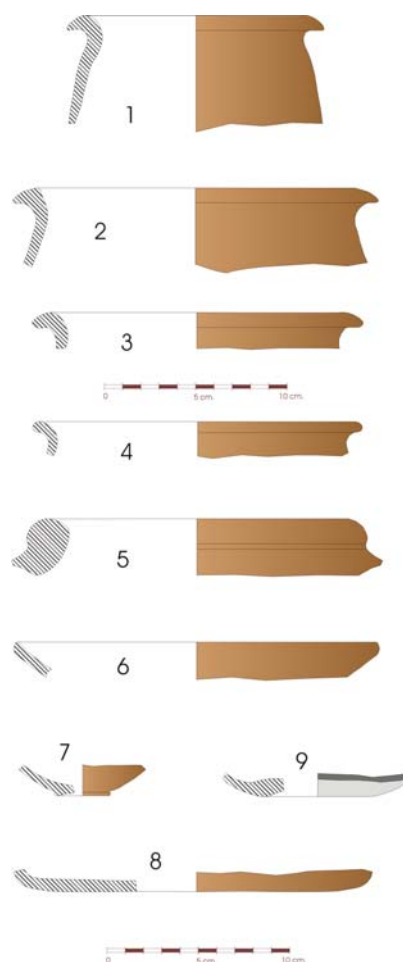

Materiales del complejo estructural 1.

Los materiales recuperados de este complejo estructural son similares a los que ya hemos tenido oportunidad de estudiar en otras intervenciones de Marroquíes Bajos. Destacan los recipientes cerrados de tipo kalathos de tamaño medio o pequeño de pasta clara y sin decoración (números 1-4). A este tipo debe corresponder la base número 8. Por otro lado, en la base de la UE 1 aparecía un gran fragmento de pared de ánfora de tradición indígena, mientras que ya en la UE 2 aparecía un borde de este mismo tipo de ánfora (número 5), en pasta clara sin decoración.

En cuanto a las formas abiertas, sólo disponemos de un fragmento de borde de plato de labio biselado, en pasta clara y sin decoración (número 6), y un fragmento amorfo de un pequeño cuenco de pasta clara y engobe rojo, que debemos considerar una lucerna ibérica. A estas formas abiertas debe corresponder la base de pasta clara, de arcilla cuidada, y ligero engobe anaranjado número 7, probablemente una imitación de paredes finas.

Finalmente, el número 9 corresponde a un fragmento de base con ónfalo en cerámica gris, que también debe corresponder a un recipiente cerrado.



Lám. 1. C.E. 1 antes de su excavación.



Lám. 2. C.E. 1 tras su excavación

COMPLEJO ESTRUCTURAL 2.

Durante la intervención arqueológica de los viales de la 2ª Fase de la urbanización SUNP 1 se detectó una acequia, presumiblemente de época medieval que recorría la calle 5 norte de sureste a noroeste (complejo estructural 25, corte 9). Esta acequia, una estructura de apenas 0,5 metros de anchura se dirigía hacia el arroyo

de La Magdalena, hacia el oeste, y también fue detectada en el corte 11/12 de la calle B. La cota de esta acequia en el corte 9 era más o menos constante a 450,20, mientras que a la altura que nosotros la hemos detectado en su extremo sureste es de 449,00, lo que significa una pendiente de 1,20 metros en una distancia de unos 25 metros, pendiente que alcanza en su extremo noroeste los 447,70, unos 30 metros más allá. La profundidad de la acequia es escasa y apenas conserva 0,20 / 0,30 metros de profundidad.

Aunque no hemos recuperado materiales cerámicos ahora que nos permitan fijar una cronología, los obtenidos en la campaña de 2001 eran claramente medievales emirales/califales, con ollas trípode y jarras de asa en el borde con decoración de manos de Fátima.

Esta estructura forma parte del sistema de irrigación de época medieval islámica que ha sido documentado a lo largo de los trabajos de urbanización del RP 4 y SUNP 1 en los años 1995-2005.



Lám 3. C.E. 2 desde el sureste.



Lám. 4. C.E. 2, acequia islámica.

BIBLIOGRAFÍA.

SERRANO PEÑA, J.L.; CANO CARRILLO, J.; ALCALÁ LIRIO, F.; BARBA COLMENERO, V.; (2001-4): Intervención arqueológica de urgencia en la urbanización SUNP 1 de Jaén. Viales de la 2ª Fase. Octubre de 2001. Archivo de la Delegación de Cultura en Jaén.

ZAFRA SANCHEZ, Joaquín; JIMENEZ MORILLAS, Yolanda; CANO CARRILLO, Juana; SERRANO PEÑA, José Luís; (1997). Prospección con sondeo del Residencial No Programado 1 de Jaén. Archivo de la Delegación de Cultura en Jaén.

HORNOS MATA, F.; ZAFRA DE LA TORRE, N.; CASTRO LÓPEZ, M. (1998): “La gestión de una zona arqueológica urbana: La experiencia de Marroquíes Bajos (Jaén)”. *Boletín del Instituto Andaluz del Patrimonio Histórico*, 22: 82-91.

HORNOS MATA, F.; ZAFRA DE LA TORRE, N.; CASTRO LÓPEZ, M. (2000): “Perspectivas, itinerarios e intersecciones: experiencias y propuestas de apropiación cultural de Marroquíes Bajos (Jaén)”. *Trabajos de Prehistoria*, 57:105-118.

RUIZ RODRÍGUEZ, A.; ZAFRA DE LA TORRE, N.; HORNOS MATA, F.; CASTRO LÓPEZ, M. (1999): “El seguimiento de la intervención arqueológica: El caso de Marroquíes Bajos en Jaén”. *Actas del XXV Congreso Nacional de Arqueología (Valencia, 1999)*. Valencia: 407-419.

SALVATIERRA CUENCA, V.; SERRANO PEÑA, J.L.; CANO CARRILLO, J. (2001): “Jaén islámico. La moneda en la interpretación de las primeras fases de la ciudad”. *IV Jarique de Numismática Andalusí*. Jaén.

SERRANO PEÑA, J.L.; BARBA COLMENERO, V.; CANO CARRILLO, J.; ALCALÁ LIRIO, F. (2002): “La paleomorfología de Marroquíes Bajos. Primeras propuestas”. *Arqueología y Territorio Medieval*, 9,7-36. Universidad de Jaén.

ZAFRA DE LA TORRE, N.; CASTRO LÓPEZ, M.; HORNOS MATA, F. (1999): “Una macro-aldea en el origen del modo de vida campesino: Marroquíes Bajos (Jaén) c. 2.500-2.000 cal. A.N.E.”. *Trabajos de Prehistoria*, 56, 1: 77-102.