



ANUARIO ARQUEOLÓGICO ANDALUCÍA

2008

**Consejero de Cultura**

Miguel Ángel Vázquez Bermúdez

**Viceconsejera de Cultura**

Marta Alonso Lappí

**Secretaria General de Cultura**

María Cristina Saucedá Baro

**Director General de Bienes Culturales y Museos**

Marcelino Sánchez Ruiz

**Jefa de Servicio de Investigación y Difusión del Patrimonio Histórico**

Carmen Pizarro Moreno

Coordinación de la edición: **Servicio de Investigación y Difusión del Patrimonio Histórico**

© de la edición: JUNTA DE ANDALUCÍA. Consejería de Cultura

© de los textos y fotos: sus autores

Diseño y maquetación: Albantacreativos S.L.

ISSN: 2171-2474

## PROSPECCI N ARQUEOL GICA DEL PROYECTO DE ESTUDIO INFORMATIVO DEL PROYECTO DE MEJORA DE LAS PRESTACIONES FERROVIARIAS DE LA RELACI N FERROVIARIA GRANADA-ALMER A (TRAMO: GRANADA)

### Datos b sicos de la actividad arqueol gica

**Director/a**  
JORGE MOR N DE PABLOS

**Provincia**  
Granada

**Municipio**  
Granada

**Ubicaci n**  
Relaci n ferroviaria Granada-Almer a  
(Tramo de Granada)

### Autor a

JORGE MOR N DE PABLOS  
LAURA BENITO D EZ  
JOS  IGNACIO G MEZ GONZ LEZ  
JAVIER P REZ SAN MART N  
JOS  MANUEL ILL N ILL N  
ALEJANDRA ALARC N HERN NDEZ.  
FERNANDO TAPIAS G MEZ.

### Resumen

Entre el mes de noviembre y diciembre de 2007 se llev  a cabo la prospecci n arqueol gica superficial para el proyecto de Estudio Informativo del Proyecto de mejora de las prestaciones ferroviarias de la relaci n ferroviaria Granada-Almer a (Tramo: Granada). Con motivo de dichos trabajos arqueol gicos se confirmaron muchos de los datos contenidos en la carta arqueol gica, y se precisaron las coordenadas de dispersi n de materiales en superficie para una mejor localizaci n de los mismos.

### Abstract

*Between November and December of 2007 the archaeological survey was realized for the project of Informative Study of the project of improvement of the railway presentations of the railway relation Granada - Almer a (I Plan: Granada). On the occasion of the above mentioned archaeological works was confirmed a lot of information contained in the archaeological file, and there took the coordinates of dispersion of materials in surface for a better location of the same ones.*

La prospecci n arqueol gica, Actividad Arqueol gica Preventiva llevada a cabo en el mes de mayo de 2008 para el proyecto de Estudio Informativo del Proyecto de mejora de las prestaciones ferroviarias de la relaci n ferroviaria Granada-Almer a. Tramo 4: comprendido entre el Marquesado de Zenete y Almer a. Dicho tramo ten a en estudio 4 alternativas:

- Alternativa Base, discurre por el corredor de la v a existente.
- Corredor 3, corredor 5 y corredor 6, que discurren todas ellas por un corredor independiente del actual.

T rminos municipales: Abila, Abrucena, Alboloduy, Alhab a, T rminos municipales afectados por este proyecto: Marchal, Aldeire, Maracena, D lar, Ferreira, Pulianas, Hu neja, Peligros, La Calahorra, Guedeja, Calicasas, Valle de Zalabi, Cogollos Vega, Benal a de Guadix, Purullena, Deifontes, Guadix, Darro, Albolote, Hu lago, Morelabor, Fonelas, P  ar, Granada, Iznalloz, Bogarre.

Este proyecto se llev  a cabo para dar cumplimiento a la Ley 16/1985, de 25 de junio, del Patrimonio Hist rico Espa ol, la Ley 14/2007, de 26 de noviembre, de Patrimonio Hist rico de Andaluc a, el Reglamento de Actividades Arqueol gicas aprobado por Decreto 168/2003, de 17 de junio y el art. 48 del Reglamento de Protecci n y Fomento del Patrimonio Hist rico, aprobado por Decreto 19/1995, de 7 de febrero.

El trabajo de campo sistem tico se orient  a documentar todos los bienes culturales susceptibles de verse afectados por la realizaci n de las obras, a valorar el impacto particular sobre cada uno de ellos y a prever las medidas correctoras/compensatorias necesarias de acuerdo con la legislaci n vigente en materia de patrimonio arqueol gico.

La zona afectada por el AVE (fig. 1) discurre en general por materiales de edad plio-pleistocena y cuaternaria, con una estratigraf a horizontal o casi horizontal, desde su punto inicial en el pantano de Cubillas hasta casi el final de la traza. Se han hallado algunos afloramientos donde la estratigraf a presenta un cierto grado de inclinaci n, correspondientes a las calizas jur sicas de sierra Arana.

En la zona del Marquesado del Zenete, los materiales por los que discurre el AVE se apoyan en discordancia sobre el Terciario y recubren tambi n series tri sicas formadas por pizarras pl sticas, calizas marm reas y dolom as que afloran cerca de la l nea de contacto con la vertiente de la sierra en forma de cerros c nicos, como los de Alquife, La Calahorra, Juan Canal, Cardal y D lar. En l neas generales, parece como si los llanos terciarios del centro de la depresi n Penib tica se prolongasen marginalmente, al pie de Sierra Nevada, mediante un pedimento poco amplio, en forma de un simple glacis de erosi n con sus caracter sticos montes-islas, sobre el que se levanta casi verticalmente la vertiente serrana, retrasada paralelamente a s  misma de una posici n anterior que prueba la existencia del pedimento.

La regi n pertenece a las cordilleras B ticas. Esta cordillera se divide entre las “zonas Externas” y las “zonas Internas”. Las zonas Externas se encuentran al NO de la zona de estudio, al norte de Granada y Diezma. Las zonas Internas ocupan una gran extensi n de la zona de estudio, principalmente en las zonas de mayor relieve.

Est  formada por el apilamiento de tres grandes unidades, denominadas complejo Nevado Fil bride, complejo Alpuj rride y complejo Mal guide, adem s de una unidad intermedia perteneciente a las unidades frontales, tambi n denominada Dorsal B tica.

Entre estas zonas que conforman el sustrato m s antiguo, se han formado cubetas sedimentarias, rellenas por sedimentos ne genos. Las principales son la cuenca de Granada, la cuenca de Guadix y la cuenca de Tabernas – Almer a.

La prospecci n efectuada ha sido intensiva a lo largo de las zonas afectadas por el proyecto constructivo, siendo la banda de prospecci n de 120 m de anchura y la separaci n entre prospectares (4 prospectares) de una distancia de 10 a 15 metros. Se ha recorrido el terreno sistem ticamente con el apoyo de la cartograf a de la zona (Mapa Topogr fico a escala 1:25.000), la fotograf a a rea a escala 1:10.000, as  como de varios dispositivos de PDA y GPS para georreferenciaci n de recorridos y elementos de patrimonio cultural.

En cuanto a los resultados de la prospecci n, recordar que el trazado del Proyecto de mejora de las prestaciones de la relaci n ferroviaria Granada-Almer a. Tramo Granada, est  dividido en 4 tramos siendo estos los siguientes:

- TRAMO 1: Desde la salida de Granada hasta la poblaci n de Moreda.
- TRAMO 2: Desde Moreda hasta el Marquesado del Zenete.
- TRAMO 3: El tramo que comprende el Marquesado del Zenete.
- TRAMO 4: Comprendido entre el Marquesado del Zenete y Almer a.

El trazado del Proyecto de mejora de las prestaciones de la relaci n ferroviaria Granada-Almer a, Tramo Granada, tiene una longitud de 85 kil metros. Comienza junto al pantano de Cubillas y se extiende hasta el l mite de la provincia de Granada con la de Almer a a la altura del t rmino municipal de Hu neja. La prospecci n se desarroll  siguiendo la traza en sentido creciente de los pp.kk.

En el tramo entre el p.k. 53+300 y el p.k. 61+200 la prospecci n se ha visto dificultada por la elevada densidad de fincas valladas y construcciones en uso, que imped an el acceso al suelo incluido en la banda de afecci n del proyecto.

## 1. Resultados prospecci n arqueol gica

La prospecci n ha resultado **positiva** en cuanto a **elementos arqueol gicos** y **etnogr ficos** en los puntos que se describen a continuaci n:

### Las Mesas I

Pertenece al municipio de Albolote, y se sit a en torno al p.k. 6+500 de la traza. En este punto se han observado dos lascas con retoque denticulante, una lasca simple y un n cleo con extracciones cent petas agotado, todo ello realizado en s lex.

X UTM	Y UTM
443505	4130309
443539	4130336
443473	4130382
443393	4130310

### Las Mesas II

Se sit a junto al anterior. La prospecci n ha permitido documentar un posible lugar de habitaci n en cueva de cronolog a contempor nea (anejo fotogr fico, imagen 17 a 19), que se encuentra en la actualidad completamente colmatado por lo que no se ha podido verificar su extensi n, as  como una dispersi n de material cer mico tambi n contempor neo asociada al posible lugar de habitaci n.

X UTM	Y UTM
443525	4130360
443552	4130355
443576	4130377
443554	4130406
443523	4130382

### Cortijo de Ahorca Perros

Se encuentra en el t rmino municipal de Deifontes, junto al p.k. 13+000. En este caso se trata de un hallazgo aislado, consistente en un resto de talla de s lex con rodamiento bajo.

X UTM	Y UTM
449229	4133786

### Cortijo de La Trinca I

Este enclave pertenece al t rmino de Iznalloz, y se encuentra a la altura del p.k. 13+750. En este punto se han documentado un fragmento de s lex con retoque lateral y un fragmento de lasca de s lex con rodamiento bajo.

X UTM	Y UTM
449833	4134188

### Cortijo de La Trinca II

Se sit a al igual que el anterior en el t rmino municipal de Iznalloz, junto al p.k. 14+800. En este punto se ha localizado un resto de talla de s lex con rodamiento medio.

X UTM	Y UTM
450601	4134956

### Faucena I

Este enclave se encuentra junto al cortijo de Faucena, perteneciente al t rmino municipal de Iznalloz, a la altura del p.k. 23+750. En esta zona se han observado una lasquita de s lex de tal n puntiforme y varios fragmentos cer mica de cronolog a contempor nea.

X UTM	Y UTM
458591	4138094
458618	4138124
458568	4138167
458507	4138129
458543	4138085

### Molino de Faucena/Faucena II

Siguiendo la traza, a continuaci n de la zona de Faucena I, se encuentra este enclave que engloba dos elementos diferenciados.

Por un lado un molino de cubo que se encuentra en ruinas, que probablemente sea de cronolog a moderna por su tipolog a, y una serie de edificaciones aleda as al mismo, de cronolog a moderna/contempor nea, incluyendo la parte excavada de una casa-cueva.

Por otra parte, en la pared del cauce del barranco del Periaje, que atraviesa esta zona, se document  una *tegula* y fragmentos de cer mica de  poca romana.

X UTM	Y UTM
458653	4138302
458595	4138292
458523	4138276
458608	4138146
458643	4138156
458738	4138220
458727	4138274

### Cortijo de Prado Alto

Se encuentra en el t rmino municipal de P  ar, en torno al p.k. 30+000. En esta zona se han localizado fragmentos de *tegula*, dos peque os fragmentos de *terra sigillata*, y otros fragmentos de cer mica com n de pastas anaranjadas.

X UTM	Y UTM
464523	4139691
464648	4139509
464535	4139415
464304	4139592

### El Empalme

Este punto se encuentra en el t rmino municipal de P  ar, en el p.k. 35+500. Se ha documentado un fragmento de lasca simple de s lex, de tal n liso, que presenta rodamiento bajo.

X UTM	Y UTM
469755	4141025

#### Llanos de las Grajas

Este paraje se localiza en el t rmino municipal de Morel bor, a la altura del p.k. 37+750. En esta zona se document  un conjunto l tico consistente en un n cleo laminar de s lex que presenta rodamiento bajo, una lasca de despeje de n cleo en s lex con rodamiento bajo, una lasca de semidescortezado en s lex con tal n cortical que presenta rodamiento bajo y una raedera parcial lateral sobre fragmento de lasca en s lex con rodamiento medio (Paleol tico medio-prehistoria reciente).

X UTM	Y UTM
471973	4141396
472043	4141400
472123	4141337
471996	4141297

#### La Casilla

Este punto se localiza en el t rmino municipal de Morel bor, en el p.k. 38+400. Se documentaron un n cleo con una  nica extracci n en s lex, una lasca simple de s lex con tal n diedro, y un fragmento de lasca de descortezado.

X UTM	Y UTM
472700	4141358

#### Llanos del Peregrino I

Este enclave se encuentra en el t rmino de Hu lago, junto al p.k. 39+900. Se han documentado una lasca simple de s lex con tal n diedro y rodamiento bajo, y un fragmento distal de lasca simple de s lex que presenta rodamiento medio.

X UTM	Y UTM
474172	4141006

#### Llanos del Peregrino II

Se trata de un  rea muy pr xima al punto anterior, en el t rmino de Hu lago, en torno al p.k. 40+200. En esta zona se document  una dispersi n de material constructivo y cer mico de cronolog a moderna-contempor nea. Tambi n en la misma zona se documentaron entremezclados materiales l ticos: lasca desbordante de s lex con tal n liso y rodamiento medio, fragmento de lasca de s lex con retoque bifacial y rodamiento medio, n cleo de laminitas de s lex con rodamiento bajo, fragmento de lasca laminar de s lex con rodamiento bajo, raedera simple de s lex con rodamiento bajo, lasca de acondicionamiento en s lex con rodamiento bajo, lasca simple en s lex con rodamiento bajo.

X UTM	Y UTM
474421	4140918
474348	4140951
474241	4140828
474352	4140750
474443	4140892

#### Llanos del Peregrino III

Este punto se encuentra en el p.k. 40+600. Se localiz  una lasca simple de s lex con *d bitage* discoide y extracciones centr petas en el anverso, presenta rodamiento bajo.

X UTM	Y UTM
474783	4140775

#### Llano del Ventorrillo

Este punto se localiza en el t rmino municipal de Hu lago, junto al p.k. 41+400. Se trata del hallazgo aislado de una muesca retocada de s lex sobre lasca que presenta rodamiento medio.

X UTM	Y UTM
475484	4140521

#### Barranco de las Canteras

Esta  rea se encuentra en el t rmino municipal de Hu lago, en torno al p.k. 42+500. En esta zona se han localizado diversos fragmentos de industria l tica, varios de ellos atribuibles a la prehistoria reciente. Se han observado los siguientes materiales: n cleo poli drico de s lex con rodamiento bajo, prehistoria reciente; n cleo de l minas de s lex con rodamiento bajo, prehistoria reciente; despeje de n cleo laminar de s lex con rodamiento bajo; prehistoria reciente; lasca simple de s lex con tal n liso y rodamiento bajo; prehistoria reciente; fragmento de lasca de descortezado de s lex con rodamiento alto, prehist rico indeterminado; n cleo discoide de s lex con rodamiento bajo, prehist rico indeterminado; lasca de semidescortezado de s lex con rodamiento bajo, prehist rico indeterminado.

X UTM	Y UTM
476906	4140029
476713	4140166
476425	4140290
476306	4140075
476862	4139786

#### Corral de Zambrano

Este punto se localiza en el t rmino municipal de Hu lago, junto al p.k. 43+440. Se trata de un hallazgo aislado consistente en una lasca simple de s lex con tal n liso y doble bulbo, presenta rodamiento medio, prehistoria reciente. Este hallazgo se encuentra muy pr ximo al  rea de ubicaci n del yacimiento inventariado Llanos de la Estaci n de Hu lago (Paleol tico medio). Cabe se alar que dentro del  rea marcada en el inventario no se localiz  ning n resto en superficie.

X UTM	Y UTM
477450	4139779

#### Llanos del Caser n

En este punto, localizado en el t rmino municipal de Guadix, junto al p.k. 44+750, se produjo otro hallazgo aislado de industria l tica. Consiste en una lasca de semidescortezado en s lex que presenta rodamiento bajo.

X UTM	Y UTM
478549	4139058

### Umbr a de la Barra

Esta zona se sit a junto al p.k. 50+430, dentro del t rmino municipal de Purullena. Dentro de esta  rea se han podido individualizar cinco elementos diferenciados:

#### 1.- Umbr a de la Barra I

Es el elemento m s extenso de los cinco, por los materiales hallados en superficie se trata de un  rea de habitaci n de cronolog a Bronce Final ubicado en un cerro amesetado con excelente visibilidad sobre el valle del r o Fardes, a media altura de la ladera oeste de dicho valle. Se han identificado cer micas comunes, bru idas, alisadas y barnices rojos.

X UTM	Y UTM
483326	4135844
483322	4135874
483274	4135943
483214	4135953
483152	4135893
483189	4135788
483278	4135777
483277	4135833

#### 2.- Umbr a de la Barra II

Se encuentra incluido en el interior del pol gono anterior. En este punto se localizaron los restos de dos cuevas hundidas que habr an servido como h bitat en  poca moderna-contempor nea.

X UTM	Y UTM
483181	4135897
483193	4135891
483198	4135878
483181	4135864
483164	4135877
483169	4135895

#### 3.- Umbr a de la Barra III

Este elemento tambi n se encuentra incluido en el pol gono del yacimiento Umbr a de la Barra I. Se trata de una cueva artificial con respiradero que habr a servido como lugar de habitaci n en  poca moderna-contempor nea. En las inmediaciones de la boca de la cueva se localiz  una dispersi n de fragmentos de cer mica vidriada.

X UTM	Y UTM
483252	4135846
483276	4135836
483263	4135815
483239	4135829

#### 4.- Umbr a de la Barra IV

Este elemento comprende los restos de dos eras de cronolog a moderna-contempor nea.

X UTM	Y UTM
483316	4135738
483338	4135769
483339	4135808
483319	4135832
483288	4135833
483278	4135829
483285	4135775
483292	4135751

#### 5.- Umbr a de la Barra V

Se trata de los restos de una casa-cueva de  poca contempor nea, situada al pie del cerro en que se encuentra el enclave, del Bronce Pleno, las cuevas y las eras.

X UTM	Y UTM
483329	4135752
483346	4135745
483334	4135726
483315	4135735

#### Estaci n abandonada de Fonelas

Este elemento de car cter etnogr fico pertenece al t rmino municipal de de Purullena, y se sit a a la altura del p.k. 51+150. Edificios en ruinas.

X UTM	Y UTM
483733	4135388
483693	4135370
483760	4135289
483799	4135314

#### Estaci n abandonada de La Calahorra

Este elemento de car cter etnogr fico pertenece al t rmino municipal de de La Calahorra, y se sit a en torno al p.k. 70+000.

X UTM	Y UTM
497675	4123304
497426	4123321
497341	4123174
497446	4123051
497645	4123085

#### Venta de Rogelio

Esta edificaci n se localiza en el t rmino municipal de D lar, junto al p.k. 74+400.

X UTM	Y UTM
501423	4121039
501489	4121030
501477	4121079
501408	4121093
501394	4121062



### Cortijo en el pago de la Venta de la Tuerta

Este conjunto de edificaciones se sitúa en el término municipal de Huéneja, a la altura del p.k. 79+900.

X UTM	Y UTM
506283	4118611
506402	4118682
506326	4118727
506241	4118646
506248	4118621

### Venta del Espinar

Este punto se localiza en el término municipal de Huéneja, junto al p.k. 84+000. Se localizaron las ruinas de una pequeña construcción contemporánea rectangular, realizada con cantos revocados con arcilla trabada con cal. Asociada a esta construcción se observa una era. En las inmediaciones se localizó un fragmento de *tegula* y algunos fragmentos de cerámica de cronología indeterminada.

X UTM	Y UTM
509857	4116520
509930	4116541
509845	4116605
509778	4116548

Vistos los elementos etnográficos y arqueológicos situados dentro de la banda de afección del presente proyecto, se proponen las siguientes medidas correctoras, divididas en dos bloques: fase previa a la obra y fase de obra (ejecución de los movimientos de tierra).

## 2. Evaluación del impacto arqueológico y medidas correctoras

### 2.1. Fase previa a la obra

- Yacimientos arqueológicos y concentraciones de material localizados durante la prospección arqueológica y afectados directamente por la traza: sondeos valorativos manuales con apoyo mecánico de 2 x 4 m sobre la traza a intervalos de 20 m.
- Elementos etnográficos: balizamiento y comunicación al personal de obra civil, documentación arqueológica exhaustiva (fotografías, plantas, alzados...).

### 2.2. Fase de obra (ejecución de los movimientos de tierra)

- Hallazgos aislados: seguimiento intensivo de los movimientos de tierra.
- Tramo p.k. 35+000 al p.k. 45+000: debido a la concentración de yacimientos, concentraciones de material y hallazgos aislados en este tramo, se propone seguimiento arqueológico y paleontológico intensivo en esta zona.

- En niveles de Plioceno en los tramos pp.kk. 47+500/49+500, pp.kk. 55+000/57+000, pp.kk. 60+000/65+000, muestreo paleontológico intensivo, análisis polínicos, dataciones numéricas (OSL, Paleomagnetismo, etc.).

- Seguimiento arqueológico y paleontológico intensivo en la ejecución de los túneles que atraviesan los "Badlands", pp.kk. 47+000/50+500.

- En todo el trazado: seguimiento puntual arqueológico y paleontológico.

## 3. Resultados prospección paleontológica

La prospección paleontológica se ha realizado en una franja de terreno de superficie llana, con una cota media de 800 m.s.n.m.; en la actualidad, la mayor parte de la superficie examinada se encuentra dedicada a la agricultura.

Los informes de campo se han centrado básicamente en la localización de los yacimientos y referida a muestras paleontológicas observadas en los contextos paleontológicos superficiales.

Durante el desarrollo del trabajo de prospecciones superficiales en la zona de afección de las obras de este proyecto no se ha localizado ningún resto fósil en la zona del pantano de Cubillas.

En las cercanías del cortijo de Faucena, cerca de Iznalloz, se ha hallado dos astillas de hueso fósil en la parte inferior de un perfil en el cauce del río, justo debajo de donde han sido hallados también varios restos de cerámica, entre la traza del AVE y la vía férrea actual. Debido al tamaño de ambos restos óseos es imposible realizar una identificación anatómica, así como una adscripción taxonómica.

X UTM	Y UTM
458614	4138218

En el sector de Fonelas-Huélago no se ha localizado en superficie ningún resto fósil en el tramo estudiado.

En el término municipal de Moreda, en las cercanías de la vía del tren, se ha localizado un fragmento de diáfisis de hueso largo de las extremidades, probablemente de un fémur o húmero. El pequeño tamaño del resto, así como la ausencia de caracteres anatómicos diagnósticos, no ha permitido adscribirlo taxonómicamente a ninguna especie, aunque por el grosor de la cortical se puede realizar una aproximación general, estableciéndose que se trata de un fragmento perteneciente a un herbívoro de talla media-grande. Sobre la superficie cortical del resto se han localizado surcos originados por disolución llevada a cabo por raíces, probablemente por encontrarse el resto enterrado a poca profundidad. Junto a este fragmento también se han registrado varios restos de sílex que posiblemente estuviesen tallados. La zona donde se han encontrado estos materiales



corresponde a un relleno de abanicos aluviales, que aparecen cortados por la carretera. Estos sedimentos solamente se han localizado a un lado de la carretera, mientras que en el otro han desaparecido.

X UTM	Y UTM
472049	4141384

En el tramo final, que incluye la zona de Guadix y Marquesado del Zenete, no se ha localizado ning n resto f sil durante la realizaci n de la prospecci n paleontol gica.

#### 4. Evaluaci n del impacto paleontol gico y medidas correctoras

El estudio presentado en este informe persigue reunir informaci n sobre posibles bienes paleontol gicos en la zona que pudieran verse afectados por las obras previstas en el proyecto.

En funci n de los resultados anteriormente expuestos se puede decir que el proyecto de obras del trazado del AVE Granada-Almer a a su paso por la zona de Pantano de Cubillas, Deifontes, Iznalloz, Hu lago, Fonelas, Guadix, Marquesado del Zenete y Las Huertezuelas no presenta impacto sobre el patrimonio paleontol gico, siendo este nulo o compatible. En las zonas de Faucena y Moreda presenta un impacto bajo, con la localizaci n de varios restos f siles en superficie. No obstante y dado que el presente informe se basa en trabajos de prospecci n superficial, que no descartan la existencia de otras evidencias paleontol gicas subyacentes en el subsuelo, y teniendo en cuenta los antecedentes de la zona con amplia presencia de mam feros plio-cuaternarios, se recomienda con car cter general que se contase con la asistencia a pie de obras de un t cnico paleont logo que realizase un control de todos los movimientos de tierras que se generen durante las obras.

A esta recomendaci n hay que hacerle dos puntualizaciones:

1.- Los yacimientos de Fonelas y Solana del Zamborino, ambos de gran importancia tanto a nivel paleontol gico como arqueol gico, no est n afectados directamente por el trazado del AVE, aunque el tramo proyectado pasa por zonas que geogr ficamente no est n muy alejadas de estos yacimientos y corta parte de los estratos donde ser a muy posible localizar restos paleontol gicos.

2.- En los sectores de Moreda y Faucena se han registrado varios restos paleontol gicos en superficie lo que nos hace pensar en la posible aparici n de dos nuevos yacimientos paleontol gicos en la subcuenca de Guadix.

Teniendo en cuenta estos datos la recomendaci n de car cter general se hace de especial inter s en estas zonas debido al alto potencial paleontol gico que presentan.

## Índice de imágenes

**fig.1. Mapa geológico con la ubicación del proyecto constructivo.**

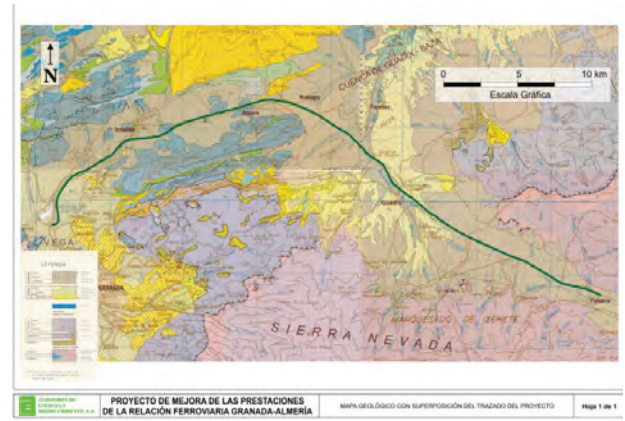

**lám.I. Material observado en el Yacimiento romano de Faucena II.**



**lám. II. Faucena. En primer término restos de edificación (molino), hacia el centro cauce en que se observan restos romanos, al fondo cortijo de Faucena.**

