

RESULTADOS DE LA PROSPECCIÓN ARQUEOLÓGICA SUPERFICIAL DE COBERTURA TOTAL RELATIVA AL PROYECTO GENERAL DE EXPLOTACIÓN DE LA CANTERA LÍAS (ALBUÑUELAS, GRANADA).

ALICIA ÍSMODES EZCURRA.

VÍCTOR CANTALAPIEDRA JIMÉNEZ.

INTRODUCCIÓN.

La intervención arqueológica cuyos resultados se exponen en el presente artículo estuvo generada por el Proyecto General de Explotación de la Cantera Lías, del que fue promotora la Comunidad de Bienes José y Antonio Sánchez Martín.

SUMMARY

The archaeological intervention which results are exposed in the present article was generated by the project of construction “Proyecto General de Explotación de la Cantera Lías”, promoted by the company José y Antonio Sánchez Martín.

CONTEXTUALIZACIÓN GEOGRÁFICA Y FÍSICA.

La parcela objeto de estudio se encuentra en el término municipal de Albuñuelas, situado en el extremo suroccidental de la comarca del Valle de Lecrín, en la provincia de Granada. Limita con los municipios de El Padul, Villamena, El Valle, Los Guájares, Lentegí, Otívar y Jayena. El municipio albuñelense comprende los núcleos de población de Albuñuelas y La Loma. También cabe destacar las aldeas de Los Prados de Lopera y Los Recaldes.

Los terrenos en cuestión se encuentran situados en el paraje denominado “Venta de Marina”, en el término municipal de Albuñuelas.

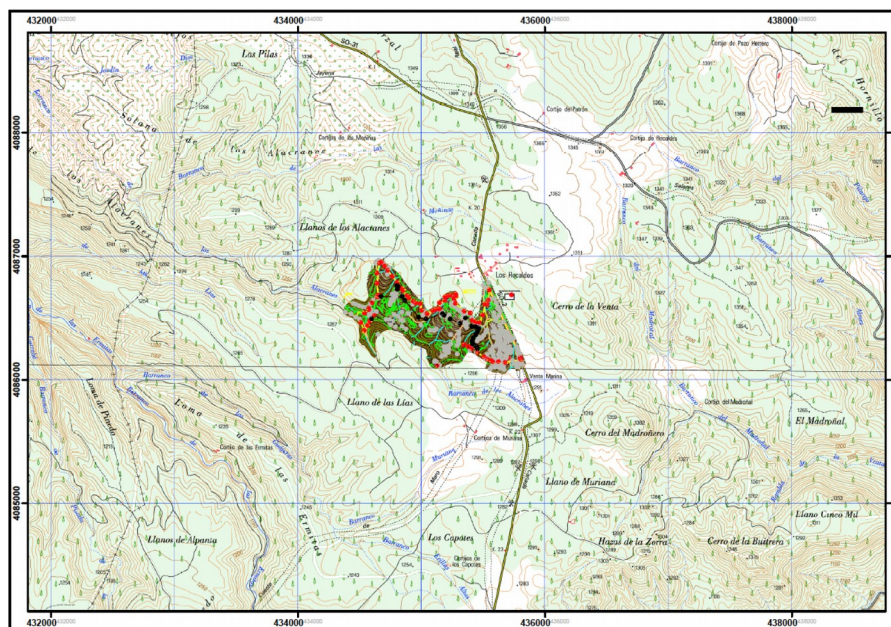

TRABAJOS PREVIOS

Los trabajos previos se iniciaron con el análisis del proyecto constructivo y una primera aproximación al ámbito de estudio, complementado con la revisión de la cartografía del Mapa Topográfico Nacional y del Mapa Geológico, así como del levantamiento topográfico del ámbito afectado y fotografía aérea de la zona. Igualmente se consultó bibliografía básica, que permitió una caracterización histórico-arqueológica de la zona, prestándose especial atención a los topónimos y a la red de caminos. En el proyecto de actuación arqueológica se contemplaban diversas consideraciones sobre la relación concreta entre la toponimia y la investigación arqueológica, teniéndose en cuenta la presencia de algunos topónimos que en ocasiones han servido para identificar sitios o yacimientos arqueológicos a la hora de planificar las labores sobre el terreno.

El estudio incluido en el proyecto de actuación arqueológica se basaba en un análisis centrado en la toponimia de la zona afectada por el proyecto constructivo, a partir de la cartografía 1:25.000 del Mapa Topográfico Nacional.

Los topónimos que más próximos se encuentran al ámbito de actuación, se refieren principalmente a las características geográficas del lugar, siendo los siguientes:

Cerro del Madroñero

Llano de Muriana

Llano de Las Lías

Cerro de La Venta

Ninguno de los topónimos recogidos en cartografía parece ser indicador de la presencia de elementos patrimoniales.

Con el fin de posicionar los enclaves arqueológicos existentes en el tramo objeto de estudio se llevó a cabo el examen de bibliografía especializada acerca de las actuaciones arqueológicas realizadas en el entorno inmediato al área afectada. Asimismo, y con la misma finalidad, se ha llevado a cabo un análisis centrado en la toponimia de la zona, a partir de la cartografía 1:25.000 del Mapa Topográfico Nacional.

De acuerdo con el conjunto de datos arqueológicos recopilados durante la consulta, se concluyó que no existían yacimientos arqueológicos conocidos dentro de la zona afectada por el proyecto constructivo.

CONTEXTO HISTÓRICO

En la franja occidental del Valle del Lecrín se encuentra el núcleo urbano de Albuñuelas, a orillas del río del mismo nombre, también conocido como río Santo.

El nombre de este municipio deriva de la forma árabe al- bunyul que significa “tierra de viñas.” El hallazgo de varios documentos en que se habla de Albuñuelas, así como los restos

de algunas buenas portadas de piedra en varias casas, parecen indicar que dicho núcleo de población debió tener una importancia considerable en los años que siguieron a la reconquista.

No obstante su origen debe ser anterior y existió con ente de población, citado por Henríquez de Yorquera en su Anales, bien que no excesivamente importante durante la ocupación árabe y aún antes. Madoz en su diccionario geográfico habla de unas cuevas existentes en la margen derecha del Río Santo que según su opinión debieron ser ocupadas en tiempos bastante remotos, aunque no especifica fecha aproximada. Dichas cuevas son conocidas como Las Cuevas de los Molinos de Albuñuelas, aunque no se ha realizado ningún estudio arqueológico oficial parecen haber estado habitadas desde el Neolítico. Excavadas en la roca caliza son de difícil acceso.

De su antigüedad se deduce que las entradas de las mismas se encuentran varios metros por encima del nivel primitivo, posiblemente por la acción erosiva de río que se fue progresivamente encajonando. El mismo Madoz menciona la existencia de unos restos de fortificación al sur de la zona de las cuevas, conocida por los lugareños como “El Castillo”, y del que puede aventurarse un origen árabe. La época de esplendor de Albuñuelas coincide con los primeros años posteriores a la rebelión de los moriscos que utilizaron estas altas tierras como avanzadilla de su alzamiento contra el poder cristiano recién impuesto. Cuando se expulsaron definitivamente a los moriscos la actual Albuñuelas es repoblada por oriundos de la Mancha que hicieron de la población un lugar de relativa importancia. Con posterioridad a lo largo de los SS. XVII y XVIII Albuñuelas cae en una especie de letargo histórico, aislada por lo accidentado de su entorno y dedicada a la explotación de su pequeña vega y de la tala de sus árboles, de la que era tan rica y aún sigue siendo la Sierra de la Almijara.

En los años de la guerra de Independencia la zona fue objeto de numerosas incursiones de uno y otro bando aprovechando las condiciones favorables para la huida y escondite de la misma. En esta fechas tiene lugar la quema de bastante bosque por parte del ejército español, que realizo semejante acción por ser “conveniente” a sus maniobras militares. La perdida debió de ser considerable y la riqueza proporcionada por la madera disminuyo considerablemente. Fue conocido en la época de la Reconquista el valor de los habitantes de Albuñuelas que plantaron cara a los Reyes Católicos de forma bastante importante. Los vecinos del lugar llegaron a atrincherarse en sus casas aún después de ocupado el pueblo por los cristianos. Llegaron a tener un capitán propio y mantuvieron en jaque a los ejércitos de D. Fernando durante mucho tiempo.

El municipio destaca también por sus antiguas minas, situadas en la sierra de las Albuñuelas funcionaron hasta los años 50-60 del siglo XX. Se explotaba materiales como el volframio y el plomo. El material se bajaba a lavarlo hasta el Molino de Aurelio o de los Úbeda por medio de mulos.

METODOLOGÍA Y DESCRIPCIÓN DE LOS TRABAJOS DE CAMPO.

Los trabajos de campo se llevaron a cabo en dos jornadas laborales normales, completándose con una encuesta oral entre los habitantes de la zona que pudiera aportar datos significativos sobre la realidad arqueológica de la zona.

Para el reconocimiento intensivo de la superficie se ha utilizado una única estrategia prospectiva, considerada la más adecuada a las características del terreno: prospección de cobertura total mediante la subdivisión virtual del terreno de la banda en transectos o corredores longitudinales en el sentido del eje del trazado, recorridas por los prospectores dispuestos a una distancia de media de 10-20 m hasta cubrir totalmente el espacio de estudio. Esta estrategia suele ser la más utilizada en las prospecciones para infraestructuras lineales y se ve favorecida por las propias características del proyecto.

Como apoyo se ha utilizado fotografía aérea, la planimetría del proyecto constructivo y las cartografías del mapa Geológico a escala 1:50.000 y del Mapa Topográfico Nacional a escala 1:25.000.

Durante el proceso de estudio y prospección, se ha prestado especial consideración desde el punto de vista arqueológico a la red de caminos de la zona. Estos caminos, además de poder albergar restos de antiguos viarios de épocas prehistóricas, romanas o medievales, pueden ser un elemento de gran ayuda a la hora de localizar otros conjuntos patrimoniales o vestigios arqueológicos. Estas vías se presentan como eje vertebrador del territorio, por lo que la ubicación de asentamientos, áreas de actividad u otros tipos de enclaves siempre se ha visto condicionada por su existencia. No obstante, durante los trabajos de campo no se hallaron indicios de evidencias arqueológicas que pudieran estar vinculadas a los caminos de la zona.

Como apoyo se utilizó fotografía aérea, la planimetría del proyecto constructivo y las cartografías del mapa Geológico a escala 1:50.000 y del Mapa Topográfico Nacional a escala 1:25.000.

Tal y como se recogía en el proyecto de actuación arqueológica han sido tenidos en cuenta por el equipo arqueológico durante la realización del trabajo de campo los factores de la visibilidad y la perceptibilidad, variables y presentes en toda prospección arqueológica, así como el uso del suelo y la topografía.

La existencia de fluctuaciones periódicas en el medio que afectan a la visibilidad, tales como los cambios de vegetación o las precipitaciones, han sido consideradas sobre el terreno a la hora de establecer la intensidad con la que se debía prospectar. Cabe señalar que la visibilidad

de toda la parcela se considera baja, debido a la densa vegetación que la ocupa, formada en su mayor parte por monte bajo y maleza.



El acceso a la parcela prospectada se ha realizado desde la carretera A-4050, entre sus PPKK 20 y 21, no existiendo dificultades ni barreras físicas para llegar a la misma ni para inspeccionarla.

En cuanto a los accidentes geográficos, la relativa regularidad del terreno en el ámbito de actuación ha facilitado las tareas de prospección. No ha quedado exenta de inspección de ninguna zona del ámbito de estudio.

Teniendo en cuenta lo anteriormente expuesto, los resultados de la prospección se consideraron fiables en cuanto a la localización de restos históricos y arqueológicos en la zona de estudio.

RESULTADOS DE LOS TRABAJOS

El principal resultado de la prospección arqueológica efectuada es que no se ha evidenciado ningún indicio que permita formular hipótesis sobre la existencia de algún yacimiento o sitio arqueológico dentro del perímetro del ámbito de la actuación.

Igualmente, la encuesta oral realizada a algunos vecinos de la zona sobre conocimiento de restos arqueológicos o elementos patrimoniales en la parcela objeto de estudio finalizó con resultado negativo.