

III
ACTIVIDADES
DE URGENCIA

ANUARIO ARQUEOLÓGICO
DE ANDALUCÍA / 1988

ANUARIO ARQUEOLOGICO DE ANDALUCIA 1988
ACTIVIDADES DE URGENCIA
INFORMES Y MEMORIAS



ANUARIO ARQUEOLOGICO DE ANDALUCIA 88. III
Actividades de Urgencia. Informes y Memorias

© *de la presente edición*: CONSEJERIA DE CULTURA Y MEDIO AMBIENTE DE LA JUNTA DE ANDALUCIA
Dirección General de Bienes Culturales

Abreviatura: AAA'88. III

Coordinación: Anselmo Valdés y Amalia de Góngora
Maquetación: Nieva Capote, Cristina Peralta y José L. Márquez
Fotomecánica: Día.
Fotocomposición: Sevilla Equipo 28, S.A.
Colaboración: Isabel Lobillo e Ignacio Capote
Impresión y encuadernación: Tf Sevilla-Madrid

Es una realización Sevilla EQUIPO 28

ISBN: 84-87004-11-3 (Obra completa)
ISBN: 84-87004-14-8 (Tomo III)
Depósito Legal: SE-1920-1990

INDICE

ACTIVIDADES ARQUEOLOGICAS DE URGENCIA.....	5	EXCAVACION ARQUEOLOGICA DE URGENCIA EN "LAS ERAS DEL PAJARO" UBEDA, JAEN.....	139
MEMORIA DE LA EXCAVACION DE URGENCIA EN CABECICO DE PARRA DE ALMIZARAQUE (CUEVAS DE ALMANZORA, ALMERIA).....	7	<i>Rafael Lizcano Prestel, Narciso Zafrá de la Torre</i>	
<i>José Luis López Castro, Concepción San Martín Montilla, Trinidad Escoriza Mateu</i>		PROSPECCION CON SONDEOS ESTRATIGRAFICOS EN ERMITA DE LA VIRGEN DE LA ENCINA (BAÑOS DE LA ENCINA, JAEN). INFORME PRELIMINAR.....	148
EXCAVACION ARQUEOLOGICA DE URGENCIA EN LA NECROPOLIS HISPANO-MUSULMANA DE PUERTA PURCHENA, ALMERIA 1988.....	12	<i>Concepción Choclán Sabina, Cristóbal Pérez Bareas</i>	
<i>Francisco Miguel Alcaraz Hernández</i>		EXCAVACION DE URGENCIA EN EL CERRO DEL ESPINO, (TORREDEL-CAMPO-JAEN). 1988.....	157
INTERVENCION ARQUEOLOGICA DE URGENCIA EN LAS CALLES LICEO-POSADA DEL MAR. ALMERIA 1988	20	<i>Concepción Choclán Sabina</i>	
<i>Francisco Miguel Alcaraz Hernández</i>		PROSPECCION ARQUEOLOGICA SUPERFICIAL EN EL TERMINO MUNICIPAL DE MARMOLEJO (JAEN).....	164
EXCAVACION DE URGENCIA EN VILLARICOS, CUEVAS DEL ALMANZORA, ALMERIA 1988.....	26	<i>José Luis Serrano Peña, Bartolomé E. Coba González, Carmen Rísquez Cuenca, Salvador Montilla Pérez</i>	
<i>Francisco Miguel Alcaraz Hernández</i>		PROSPECCION ARQUEOLOGICA SUPERFICIAL DE URGENCIA EN TORNO A LAS CARRETERAS NACIONALES 321 (UBEDA-MALAGA) Y 324 (CORDOBA-ALMERIA).....	167
EXCAVACIONES DE URGENCIA EN "MACAEL VIEJO" (MACAEL, ALMERIA)	30	<i>Juan Carlos Castillo Armenteros, José Luis Castillo Armenteros, José Carlos Lara Jiménez, María del Mar Marín García, María del Carmen Pérez Martínez</i>	
<i>Gabriel Martínez Fernández, Antonio Gómez Becerra</i>		PROSPECCION POR VIA DE URGENCIA EN EL TERMINO MUNICIPAL DE LA CAROLINA (JAEN).....	173
UN EJEMPLO (¿SINGULAR?) DE EVOLUCION URBANA DE ALMERIA. EXCAVACIONES ARQUEOLOGICAS EN LA C/ GERONA.....	39	<i>José Castilla Segura, Victoria Ruiz Sánchez</i>	
<i>José Luis García López</i>		TERCERA FASE DE INTERVENCION EN EL BAÑO DEL NARANJO (JAEN, 1988).....	177
ESTUDIO PRELIMINAR DE LA CERAMICA ISLAMICA DE CASINAS (ARCOS DE LA FRONTERA, CADIZ). CAMPAÑA DE 1988.....	54	<i>Vicente Salvatierra Cuenca, Juan Carlos Castillo Armenteros</i>	
<i>Francisco Cavilla Sánchez-Molero, Carmen Aranda Linares</i>		MEMORIA DE ACTUACION ARQUEOLOGICA URBANA EN EL CASTILLO DE ARJONILLA.....	182
LA CERAMICA ISLAMICA DE BARBESULA (SAN ROQUE, CADIZ). APUNTES SOBRE LAS PRODUCCIONES ALMOHADES DEL SUROESTE PENINSULAR	64	<i>Francisco Nocete Calvo</i>	
<i>Francisco Cavilla Sánchez-Molero</i>		EXCAVACION ARQUEOLOGICA DE URGENCIA EN EL ENTORNO DEL CASTILLO DE BAÑOS DE LA ENCINA (JAEN).....	191
EXCAVACIONES DE URGENCIA EN EL BARRIO ALTO DE BENAOCÁZ (CADIZ).....	71	<i>José Luis Castillo Armenteros, José Carlos Lara Jiménez, Concepción Choclán Sabina</i>	
<i>Luis Javier Guerrero Misa</i>		EXCAVACIONES ARQUEOLOGICAS EN EL ASENTAMIENTO DE "LA CAMPIÑA". MARMOLEJO, JAEN.....	197
LA NECROPOLIS PREHISTORICA DEL CERRO DE LA CASERIA, ALCALA DEL VALLE (CADIZ).....	78	<i>Manuel Molinos, José Luis Serrano, Bartolomé Coba</i>	
<i>Federico Martínez Rodríguez, Carlos Pereda Acien</i>		EXCAVACIONES DE URGENCIA EN EL PASEO DE LAS MURALLAS DE BAEZA (JAEN).....	204
TORRE MELGAREJO, UN SEPULCRO DE INHUMACION COLECTIVA EN LOS LLANOS DE CAULINA (JEREZ, CADIZ).....	84	<i>Narciso Zafrá de la Torre, Juan Carlos Castillo Armenteros</i>	
<i>Rosalía González Rodríguez, José Ramos Muñoz</i>		MORRON DE GUADAHORNILLOS (BEAS DE SEGURA, JAEN). UNA ACTUACION DE URGENCIA SIN SONDEO ARQUEOLOGICO.....	211
EXCAVACIONES ARQUEOLOGICAS DE URGENCIA EN LAS OBRAS DEL ALCANTARILLADO DE LA CALLE CONDESA VILLAFUENTE BERMEJA. EXTRAMUROS DE CADIZ. SECTOR I: NECROPOLIS FENICIO-PUNICA.....	99	<i>Francisco Nocete Calvo</i>	
<i>Lorenzo Perdigones Moreno, Angel Muñoz Vicente, Miguel Angel Saenz Gómez</i>		EXCAVACIONES DE URGENCIA EN LAS TERMAS ROMANAS DE SANTA MARIA (ANTEQUERA, MALAGA). CAMPAÑA DE 1988.....	220
EXCAVACIONES ARQUEOLOGICAS DE URGENCIA EN LOS HORNOS PUNICOS DE TORRE ALTA. SAN FERNANDO, CADIZ.....	106	<i>Rafel Atencia Páez, Manuel Romero Pérez, Isabel Elvira Rueda Rodríguez</i>	
<i>Lorenzo Perdigones Moreno, Angel Muñoz Vicente</i>		SONDEO EN CERRO CERROSO (MALAGA).....	227
IV CAMPAÑA DE EXCAVACIONES ARQUEOLOGICAS EN LA NECROPOLIS ROMANA DE CARISSA-AURELIA (ESPERA-BORNOS-CADIZ).....	113	<i>Carmen Peral, Carmen Iñiguez, Bartolomé Mora</i>	
<i>María Luisa Lavado Florido, Lorenzo Perdigones Moreno</i>		PROSPECCIONES ARQUEOLOGICAS EN LA CUENCA DEL GUADALHORCE (MALAGA).....	232
SONDEO ESTRATIGRAFICO EN EL SOLAR Nº 3 DE LA CALLE LA FUENTE (HUELVA).....	120	<i>Angel Recio Ruiz</i>	
<i>Jesús Fernández Jurado, José María García Rincón</i>		EL DOLMEN DEL CERRO DE LA CRUZ BLANCA. EL BURGO-MALAGA.....	236
INFORME SONDEO ARQUEOLOGICO SOLAR RITA LUNA-PULIDERO.....	122	<i>Fernando Villaseca Díaz, Antonio Garrido Luque</i>	
<i>Carmen Peral Bejarano, Inés Fernández Guirado</i>		INFORME SOBRE LAS ACTIVIDADES ARQUEOLOGICAS REALIZADAS EN EL YACIMIENTO ROMANO DENOMINADO "ENTORNO DEL CASTILLO DE LA DUQUESA" MANILVA-MALAGA (1987-1989).....	240
YACIMIENTOS EN TRAVERTINOS: LOS CASOS DE ALAJAR Y ZUFRE EN LA SIERRA DE HUELVA (PROSPECCION GEOARQUEOLOGICA, 1988).....	133	<i>Fernando Villaseca Díaz</i>	
<i>Francisco Borja Barrera, Francisco Gómez Toscano</i>			

HALLAZGOS ARQUEOLOGICOS DE EPOCA ROMANA EN CALLE CERROJO (MALAGA).....	241	EXCAVACION DE URGENCIA EN LA CUEVA ARTIFICIAL DE LOS CORRALONES (GILENA, SEVILLA).....	374
<i>Bartolomé Mora Serrano</i>		<i>Encarnación Rivero Galán, Rosario Cruz-Auñón Briones</i>	
ALGUNAS CONSIDERACIONES EN TORNIO AL YACIMIENTO "CERRO SANCHEZ" (SIERRA DE YEGUAS, MALAGA).....	245	INFORME DE LA PROSPECCION ARQUEOLOGICA SUPERFICIAL DEL TERMINO MUNICIPAL DE AZNALCAZAR (SEVILLA).....	377
<i>F. Javier Medianero Soto, J. Carlos Tellería Sebastián</i>		<i>Sandra Rodríguez de Guzmán Sánchez, Pilar Cáceres Misa</i>	
EXCAVACIONES ARQUEOLOGICAS DE URGENCIA PRACTICADAS EN EL HUERTO DE LAS DESCALZAS, C/ ARCOLLON. CARMONA, SEVILLA.....	251	ACTUACION ARQUEOLOGICA EN EL SOLAR DE LA CALLE SAN VICENTE Nº 79-81-83 (SEVILLA).....	382
<i>R. Cardenete, R. Lineros</i>		<i>José Escudero Cuesta, César N. Rodríguez Achútegui</i>	
EXCAVACIONES ARQUEOLOGICAS DE URGENCIA EN EL SOLAR DE LA C/ HIGUERAL 2, CARMONA (SEVILLA).....	257	INTERVENCION ARQUEOLOGICA DE URGENCIA EN "LA TORRE DEL AGUA" (OSUNA, SEVILLA).....	386
<i>R. Cardenete, M.T. Gómez, R. Lineros, I. Rodríguez</i>		<i>Jesús de la Ascensión Salas Alvarez, Juan Antonio Pérez Rangel</i>	
EXCAVACIONES ARQUEOLOGICAS DE URGENCIA PRACTICADAS EN EL SOLAR Nº 2 C/ BARBACANA ALTA. CARMONA, SEVILLA.....	264	LA CAMPAÑA DE 1988 EN EL ANTIGUO NOVICIADO DE SAN LUIS. SEVILLA.....	392
<i>R. Cardenete, R. Lineros</i>		<i>Antonio Gómez Martín</i>	
EXCAVACIONES ARQUEOLOGICAS DE URGENCIA EN EL SOLAR DE LA C/ GENERAL FREIRE S/N. SEVILLA.....	271	LA TUMBA ROMANA DE ORIPPO: DOS HERMANAS (SEVILLA).....	397
<i>R. Cardenete, M.T. Gómez, A. Jiménez, R. Lineros, I. Rodríguez</i>		<i>Carlos Romero Moragas, José Escudero Cuesta</i>	
NECROPOLIS DE CUEVAS ARTIFICIALES EN MONTEGIL (MORON DE LA FRONTERA, SEVILLA).....	279	EL CASTILLO DE ALCAIA DE GUADAIRA. CAMPAÑA DE 1988.....	403
<i>R. Cruz-Auñón Briones, E. Rivero Galán</i>		<i>Rafael Fernández Ruiz, Manuel Vera Reina</i>	
EXCAVACION DE URGENCIA DE UNA ESTRUCTURA SILIFORME DE ENTERRAMIENTO EN EL CORTIJO DE MARIA LUISA (CANTILLANA, SEVILLA)	283	EXCAVACIONES ARQUEOLOGICAS EN LA CALLE MARMOLES Nº 9: LA PROBLEMÁTICA DEL SECTOR.....	407
<i>Isabel E. Santana Falcón</i>		<i>José Escudero Cuesta, Manuel Vera Reina</i>	
PROSPECCION ARQUEOLOGICA SUPERFICIAL EN LA PROVINCIA DE SEVILLA.....	286	ACTUACIONES ARQUEOLOGICAS EN EL CASTILLO DE MORON DE LA FRONTERA (SEVILLA). CAMPAÑA DE 1988. LAS TECNICAS CONSTRUCTIVAS.....	411
<i>Marcos A. Hunt Ortiz</i>		<i>Manuel Vera Reina, Rafael Fernández Ruiz</i>	
ACTUACIONES DE URGENCIA EN GILENA, 1988.....	292	EXCAVACION EN LA CALLE MIGUEL DE CERVANTES NUM. 3. ECIIJA. (SEVILLA) 1988.....	418
<i>Antonio de la Hoz Gándara</i>		<i>Ignacio Rodríguez Temiño</i>	
PROSPECCION ARQUEOLOGICA SUPERFICIAL DEL TERMINO MUNICIPAL DEL RUBIO (SEVILLA).....	299	EXCAVACION EN LAS CALLES FRANCISCO NUM. 15 Y 17 Y MORTEGINA NUM. 7 Y 9. ECIIJA. SEVILLA.....	424
<i>Juan Manuel Vargas Jiménez, Ana S. Rojo Salas, Francisco Sierra Alonso</i>		<i>Esther Núñez Pariente de León</i>	
PROSPECCION ARQUEOLOGICA SUPERFICIAL DEL T.M. DE GILENA (SEVILLA).....	306	EXCAVACION EN LA NECROPOLIS DEL CERRO DE LAS BALAS. ECIIJA.....	429
<i>Ana S. Romo Salas, Francisco Sierra Alonso, Juan Manuel Vargas Jiménez</i>		<i>Esther Núñez Pariente de León, Jesús Muñoz Tinoco</i>	
RESUMEN DE LA MEMORIA DE LAS EXCAVACIONES ARQUEOLOGICAS EFECTUADAS EN LORA DE ESTEPA (SEVILLA) DURANTE 1988.....	315	INTERVENCIONES ARQUEOLOGICAS EN ECIIJA (SEVILLA) 1988.....	434
<i>Luis Javier Guerrero Misa, José María Juárez Martín</i>		<i>Ignacio Rodríguez Temiño, Esther Núñez Pariente de León</i>	
LA NECROPOLIS DE LA MATA DE LAS PILAS Y DE LA COOPERATIVA OLIVARERA DE LORA DE ESTEPA (SEVILLA).....	323		
<i>Luis Javier Guerrero Misa, José María Juárez Martín</i>			
PROSPECCIONES SISTEMATICAS EN LA ANTIGUA CELTI (PEÑAFLOR, LA VIÑA) EN 1987 Y 1988.....	327		
<i>Simon Keay, José Remesal, John Greighton, David Jordan</i>			
ANALISIS ARQUEOLOGICO DEL MONASTERIO DE SAN JERONIMO DE BUENAVISTA. SEVILLA.....	335		
<i>Florentino Pozo Blázquez, Miguel Angel Tabales Rodríguez</i>			
PROSPECCION ARQUEOLOGICA SUPERFICIAL DEL TERMINO MUNICIPAL DE ESTEPA (SEVILLA).....	340		
<i>José María Juárez Martín</i>			
PROSPECCION ARQUEOLOGICA SUPERFICIAL DE LOS TERRENOS AFECTADOS POR LA PRESA "JOSE TORAN" EN EL TERMINO MUNICIPAL DE PUEBLA DE LOS INFANTES (SEVILLA).....	345		
<i>Reyes Ojeda Calvo, Isabel Santana Falcón, Antonio García Gómez</i>			
EXCAVACIONES DE URGENCIA EN EL YACIMIENTO CALCOLITICO DE VALENCINA DE LA CONCEPCION (SEVILLA).....	354		
<i>T. Murillo Díaz, R. Cruz-Auñón Briones, V. Hurtado Pérez</i>			
EXCAVACIONES ARQUEOLOGICAS EN EL CASTILLO DE ALANIS DE LA SIERRA (SEVILLA). CAMPAÑA DE 1988.....	360		
<i>César N. Rodríguez Achútegui, Angeles M. Latorre Ensellem, Pilar Fernández Navas</i>			
INTERVENCION ARQUEOLOGICA DE URGENCIA EN LA FINCA "LA RUBIA". ALANIS DE LA SIERRA (SEVILLA).....	367		
<i>César N. Rodríguez Achútegui, Florentino Pozo Blázquez</i>			

ACTIVIDADES
ARQUEOLOGICAS
DE URGENCIA

LA TUMBA ROMANA DE ORIPPO: DOS HERMANAS (SEVILLA)

CARLOS ROMERO MORAGAS
JOSE ESCUDERO CUESTA

INTRODUCCION

La ciudad iberorromana de Orippe, dentro del término municipal de Dos Hermanas (Sevilla), se encuentra en el lugar denominado Torre de los Herberos, nombre que recibe de la atalaya medieval que corona el yacimiento. Situado en el reborde de las Marismas del Guadalquivir está a 7 kms. al Oeste de la población de Dos Hermanas. Sus coordenadas U.T.M. son 30STG 344299, hoja 1002 del M.M.E. esc. 1:50.000, ed. 1982. Dentro del yacimiento se pueden diferenciar distintas zonas. El recinto urbano ocupa un cerro alargado de unos 450 m. de longitud cuya cota máxima es de 15.50 m. Forma en su parte superior una meseta de unos 9 m. de altura sobre las tierras que la rodean. Su formación geológica es sedimentaria y en su base se trata de una gravera producto de los depósitos del Guadalquivir, recrecida por la sucesiva ocupación humana.

En época protohistórica y romana un brazo del Guadalquivir discurría a orillas del yacimiento, convirtiéndose posteriormente en un meandro abandonado. Aprovechando este meandro se ha canalizado recientemente el río Guadaira.

De época romana, momento en el que la ciudad alcanzaría su máximo perímetro, se ha constatado arqueológicamente la existencia de varios edificios de carácter público en la ladera Este.

También se conoce una zona suburbana y artesanal situada en una llanura al Suroeste del recinto urbano y próxima al antiguo cauce del río. En este sector fue excavado un horno cerámico y en superficie se observa la existencia de al menos otro más.

Los núcleos de necrópolis documentados con anterioridad a nuestra intervención rodean a la ciudad en su vertiente oriental.

En la actualidad la unidad del yacimiento presenta un aspecto fragmentado al haberse construido sobre él la red viaria de un Polígono Industrial, quedando incluidos el recinto urbano, la zona artesanal y las necrópolis en grandes parcelas separadas por calles.

PRIMERA FASE

Dado el interés del yacimiento, la Dirección General de Bienes Culturales, incoó expediente de declaración de Zona Arqueológica como Bien de Interés Cultural a favor de Orippe (Resolución de 6 de Octubre de 1986, B.O.J.A. nº 98 de 28 de Octubre).

Por su parte, la Empresa Nacional de Gas, S.A. (ENAGAS) había proyectado la ubicación del gasoducto Huelva-Sevilla dentro del yacimiento arqueológico.

A raíz de la incoación de Zona Arqueológica en Marzo de 1987, ENAGAS remite a la Dirección General un modificado del proyecto inicial.

Este nuevo proyecto traslada las instalaciones auxiliares fuera del límite del yacimiento, manteniendo sin embargo el trazado del gasoducto en terrenos del mismo, por lo que se solicita autorización de la Consejería de Cultura.

Las características de la obra a realizar eran la ejecución de una zanja de 1,60 m. de profundidad por 1,30 m. de anchura que afectaba a 800 m. aproximadamente de la zona Sur del yacimiento en la que se preveía, dada la proximidad del horno excavado, la existencia de instalaciones artesanales y una zona de necrópolis.

Posteriormente, la Dirección General de Bienes Culturales a instancia del Arqueólogo Provincial, determina la necesidad de una actuación previa a la concesión del permiso de obra consistente en el estudio geofísico del trazado de la tubería por el yacimiento.

Dicho estudio es realizado por encargo de ENAGAS a la empresa INGPROCES-PROAR S.A.

Como resultado de la prospección geofísica se determinó la

necesidad de prospectar mediante excavación arqueológica, los 50 primeros metros del yacimiento a partir del cauce del Guadaira.

Los sondeos arqueológicos comenzaron en Noviembre de 1987.

Se realizaron seis catas de distintas dimensiones, sobre más de 100 m. de trazado de la tubería, que dieron los siguientes resultados:

C-1; Cuadrícula de 4 x 2 metros.

A 0,10 m. de la superficie apareció la esquina de una estructura cuadrangular de 1,10 m. de anchura orientada NE-SW. Está construida por superposición de tégulas y cascotes cerámicos rellenando los espacios intermedios. Su cimiento es una simple capa de cantos rodados. La tierra natural aparece a 0,30 m. de la superficie, compuesta por fina arena anaranjada con grava.

La estructura sólo conserva las dos primeras hiladas de tégulas y la cimentación. Desconocemos su finalidad.

C-2; Cuadrícula de 8 x 2 metros.

Bajo la tierra vegetal de color marrón de 0,40 m. de potencia, aparece la tierra virgen de color anaranjado. No se detectó ninguna estructura y apareció escaso material arqueológico.

C-3; Cuadrícula de 2 x 2 metros.

No llegó a concluirse a causa de las intensas lluvias. Solo se excavó parte de la tierra vegetal.

C-4; Cuadrícula de 2 x 2 metros.

Bajo la tierra vegetal arcillosa de color marrón y 0,55 m. de potencia, aparece la grava menuda mezclada con la arena anaranjada. No se detectó ninguna estructura, aunque sí numerosos cascotes de material arqueológico.

C-5; Cuadrícula de 4 x 2 metros.

A 0,25 m. de la superficie, bajo la tierra vegetal, apareció un muro de tégulas orientado N-S aproximadamente y de características constructivas similares a la estructura de la C-1.

Para la construcción del muro se ha dispuesto, sobre la tierra natural, una capa de cantos rodados de mediano tamaño. A continuación se han colocado las tégulas longitudinalmente, la mayoría de ellas incompletas. Sobre las tégulas abundantes cascotes cerámicos. Este muro sólo conserva la primera hilada.

De la cara Este del muro de tégulas arranca otro cimiento construido de piedras irregulares y trozos de cerámica.

Bajo la tierra vegetal, en el testigo Este, se observa una capa de grava fina y arena, poco consistente, que pudo haber servido de pavimento.

A 0,40 m. de la superficie aparece la tierra natural de color anaranjado compuesta de arena y grava.

C-6; Cuadrícula de 2 x 2 metros.

Bajo la capa de 0,25 m. de tierra vegetal arcillosa de color marrón

oscuro, aparece la tierra natural compuesta de arena anaranjada con fina grava. El material arqueológico en esta cuadrícula es inexistente.

Estos sondeos pusieron de manifiesto que en los primeros 150 m. de yacimiento a partir de la explanada del encauzamiento del Guadaira, la potencia arqueológica es mínima y que las estructuras que allí debieron existir o están muy deterioradas o han desaparecido por las labores agrícolas.

Solamente se encontrarían en relativo buen estado de conservación aquellas construcciones que por sus características técnicas fueran subterráneas o semisubterráneas, como es el caso de los hornos.

Además del horno excavado por M. Bendala y M. Pellicer en 1977, se observa a unos 100 m. al Sur de Este y próximo a nuestros sondeos, restos en superficie de adobes que describen un círculo y que podrían pertenecer a otro alfar.

De ser así, se confirmaría que este sector del yacimiento debió de ser en época romana una zona artesanal, principalmente alfarera.

En cuanto a las escasas estructuras aparecidas en los sondeos, pudieron formar parte de dicho establecimiento industrial. Es de destacar que los muros de tégulas son una característica constructiva de todo el yacimiento de Orippe, como se observa en los muros excavados en el foro y en otras estructuras que afloran en superficie.

SEGUNDA FASE

Finalizados los sondeos arqueológicos el 13 de Noviembre de 1987, nos comunicó ENAGAS modificaciones en el proyecto.

El nuevo trazado de las tuberías se ajustaría al máximo al talud de la carretera por lo que se alejaba unos 25 m. al Norte de la zona prospectada.

FOTO. 1.



Dado que el comportamiento del yacimiento debería ser similar, se acordó con ENAGAS la excavación a mano de los 140 primeros metros del trazado de la tubería por el yacimiento, a una profundidad de 0,40 m. En el caso de que aparecieran estructuras, estas serían documentadas y desmontadas. Una vez el gasoducto fuera instalado a su profundidad, 1,60 m. dichas estructuras serían repuestas en su forma original y vueltas a cubrir.

Estos trabajos comenzaron en Marzo de 1988, finalizando el día 9 del citado mes sin que en todo el trayecto excavado apareciera estructura alguna.

Finalizada la prospección manual, se autorizó a ENAGAS la ejecución de la zanja de gasoducto con vigilancia arqueológica en todo su trazado por el yacimiento, con la condición de paralizar la obra en caso de detectar alguna estructura arqueológica.

La pala excavadora comenzó a trabajar el día 2 de Mayo de 1988. En los primeros 250 metros de zanja no se detectó ninguna estructura arqueológica. A esta distancia la excavadora cortó, bajo la tierra vegetal, una gran bolsada a modo de silo excavado en la tierra virgen, de 3,40 m. de anchura y 2 m. de profundidad, rellenos de tierra y fragmentos de material de construcción romano.

A 50 metros del posible silo, la máquina tocó una sólida estructura de ladrillos que motivó la paralización de la obra.

Los días 3 y 4 de Mayo se realizó la excavación de esta estructura que resultó ser una compleja tumba de incineración romana, que a continuación pasamos a describir en detalle.

LA TUMBAROMANA

La máquina había tocado una estructura de ladrillos a 1,40 m. de profundidad y por debajo del nivel de ocupación romana.

Una vez limpia la estructura, se observó que se trataba de un robusto arco de medio punto, cuya rosca está formada por una

FOTO. 2.

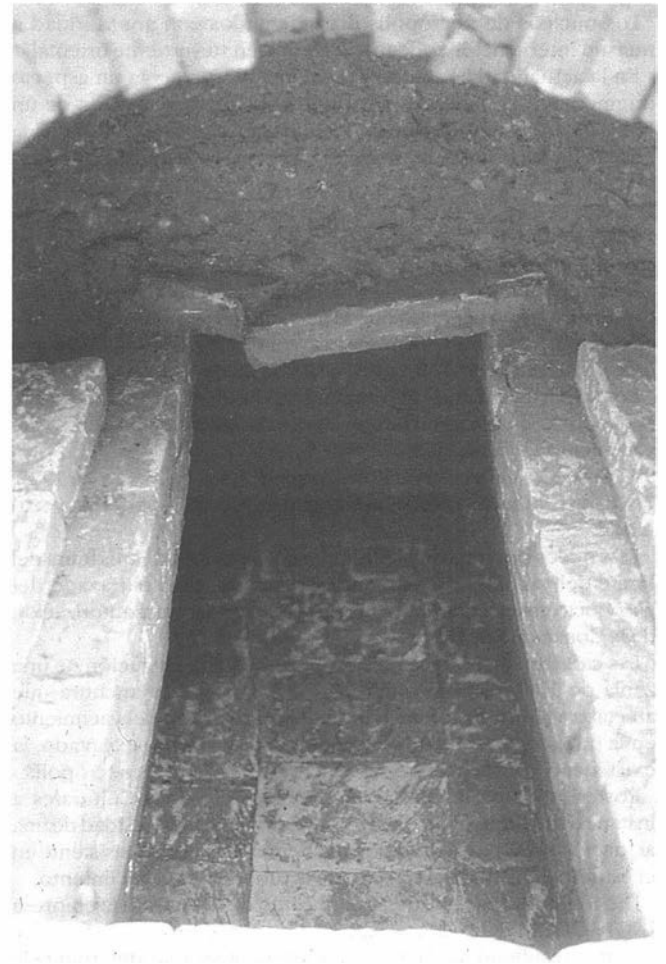
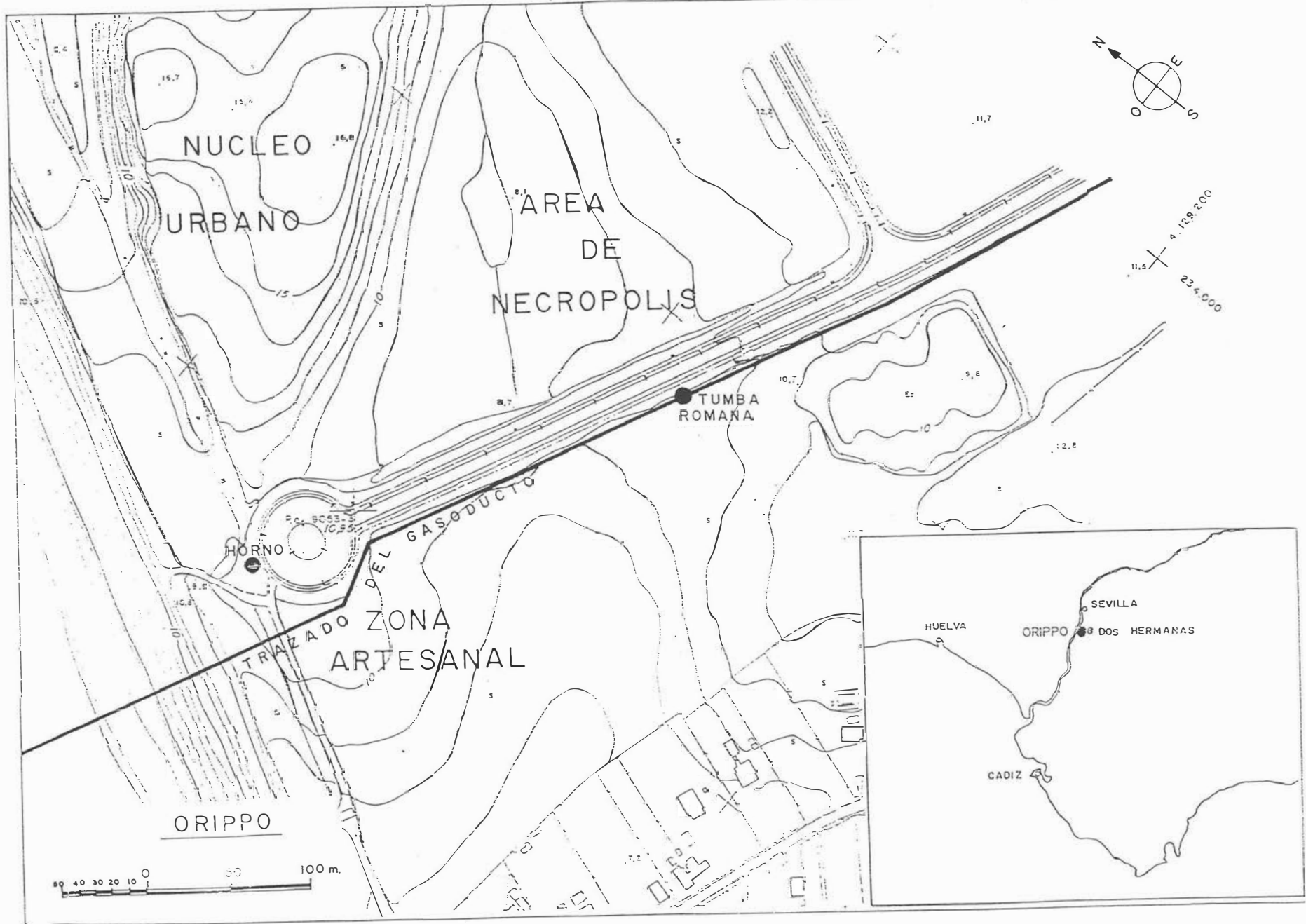

FIG. 1.



doble hilada de ladrillos, de 0,56 m. de grosor, inscrito en un muro también de ladrillos, encajonado en la tierra virgen, por lo que toda la construcción era subterránea. La parte superior del muro estaba rematada con fragmentos de tégulas.

Esta construcción apareció junto al perfil Norte de la zanja, por lo que no pudo ser excavada en su totalidad.

Frente al arco, a unos 2,50 m. de profundidad, aparece un pavimento de ladrillos ennegrecidos por el fuego, sobre el que había depositado una capa de cenizas con algunos fragmentos de cerámica. Este pavimento de forma rectangular, se trata sin duda de un *Ustrinum*.

El vano del arco, de 0,52 m. de luz, estaba tapado con varias tégulas dispuestas verticalmente. Retiradas la tégulas observamos que la mayor parte del vano se encontraba cegado con fina tierra rojiza compactada, que como posteriormente pudimos comprobar, había entrado por el lado posterior del arco que no había sido cubierto con tégulas.

Una vez excavado completamente el vano del arco, pudimos observar que en su lado Oeste se depositaron los objetos funerarios, que aparecían volcados y reunidos, quizás por efectos del empuje de la tierra.

En éste que llamaremos enterramiento superior, aparecieron los objetos que a continuación enumeramos.

Dos pequeñas urnas globulares de vidrio, con restos de haber estado recubiertas con fundas de plomo, estaban situadas juntas, una detrás de la otra y esta segunda completamente fragmentada.

Debe tratarse de urnas funerarias, datos que confirmaremos cuando sean vaciadas en el taller de restauración.

Junto a la urna completa aparecieron volcados un cuenco de Paredes Finas con decoración de hojas de agua a la barbotina, un vaso de *Terra Sigillata* Sudgálica sin decorar, una paleta de tocador de bronce con el extremo circular y plano, y cuatro piezas de hierro muy deterioradas pertenecientes a un mismo objeto. Junto a la urna de vidrio fragmentada apareció una pequeña vena completa. Estos objetos estaban descansando sobre el bipedalis central de los tres que componían la cubierta del denominado enterramiento inferior.

El bipedalis central se había fragmentado en su mitad por el peso de la tierra y buzado hacia el interior del enterramiento. Levantada la cubierta observamos que le enterramiento inferior se hallaba intacto, sólo cubierto por una fina capa de barro arcilloso producto de las filtraciones de agua.

La tumba es una fosa rectangular de ladrillos de 1,80 x 0,60 m. de lado y 0,67 m. de profundidad orientada NE-SW. Su sección transversal es trapezoidal construida por aproximación de hiladas de ladrillo a soga.

Sobre su pavimento de ladrillos se había depositado una capa de cenizas con huesos, de unos 5 cm. de potencia en la que aparece un ungüentario de vidrio derretido por efectos de la cremación.

Sobre la capa de cenizas se depositó un abundante ajuar. Los objetos se distribuyeron por toda la superficie de la tumba, aunque con grandes concentraciones en los extremos N. y S.

FIG. 2.

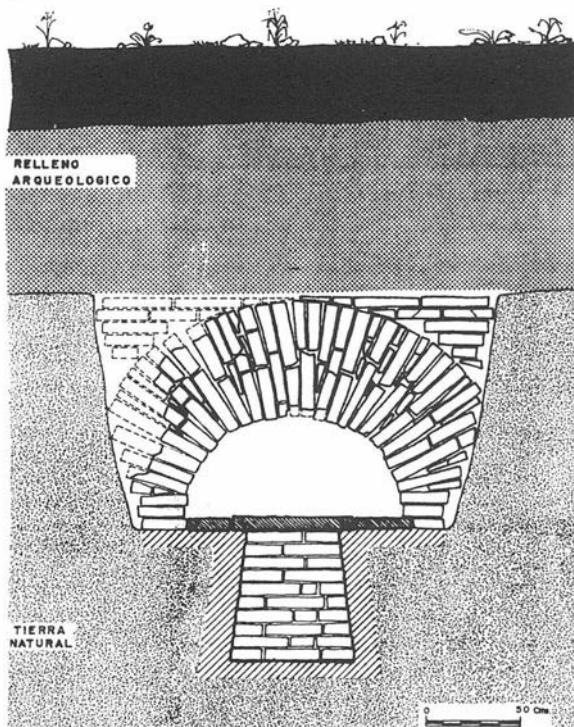

sección transversal

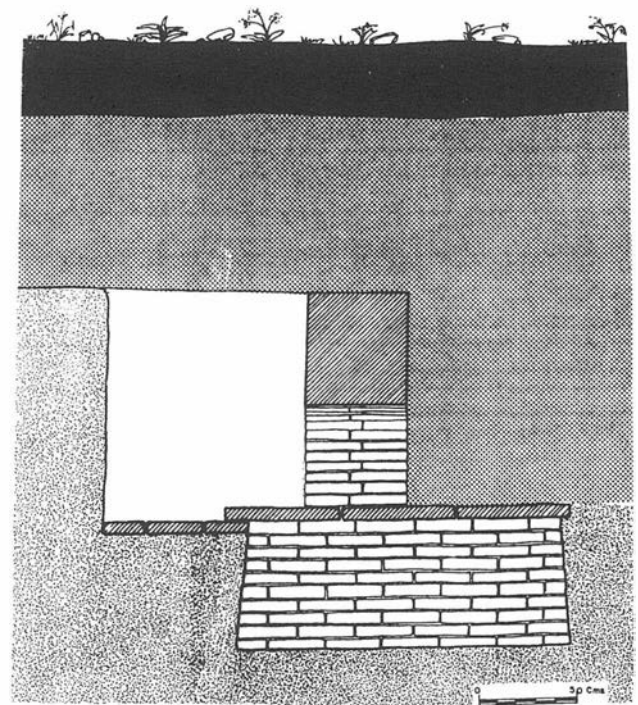

sección longitudinal

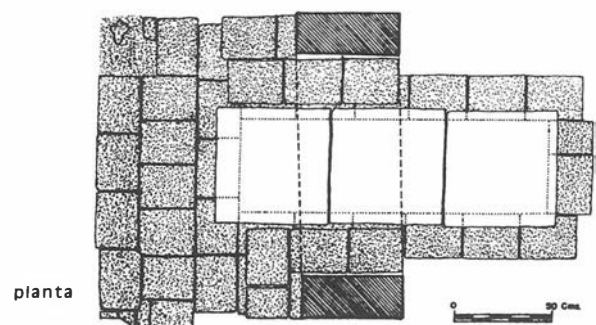

planta



FOTO. 3.

En la esquina Suroeste aparecieron dos morteros de piedra con sus molidores. Uno de ellos, de menor diámetro, estaba depositado dentro del otro. Sobre los morteros y superpuestas, dos grandes veneras de bronce. En el extremo Sureste apareció volcado un vaso con asa y pitorro de Paredes Finas con decoración a ruedecilla.

Alrededor de los morteros y el vaso pitorro se situaron numerosos objetos; una ollita de vidrio con dos asas, otra con un solo asa, un ungüentario de tipo botella, un extraño ungüentario alargado y curvo con un engrosamiento en el cuello, un ungüentario de gota de agua sin boca, dos asas de bronce de distintas formas así como otros objetos de metal muy deformados por la corrosión.

Hacia el centro de la tumba aparecieron dos agujas de hilar o de hueso, un pequeño cilindro de bronce, un largo tubo de vidrio con el extremo enrollado, posiblemente un alambique, y un biberón de vidrio que se fracturó al caerle encima un trozo de la cubierta de la tumba.

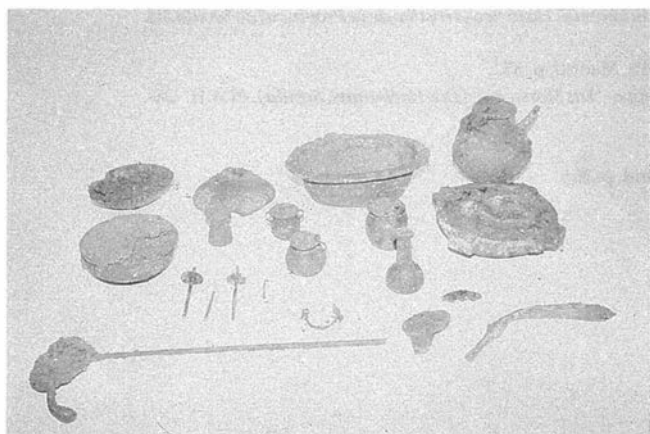
En el extremo Norte de la fosa apareció un recipiente de bronce de forma oval a modo de pequeña bañera. Tras él, un gran cuenco de vidrio, una ollita de vidrio sin asas, un vaso pequeño de vidrio en forma de diablo y varios tubos de vidrio fragmentados así como fragmentos de ungüentarios y otros objetos de vidrio.

La posición de todos estos objetos puede que no sea la original ya que muchos de ellos flotan fácilmente en el agua que sin duda con el tiempo se filtró por las paredes de la tumba, anegándola.

La tumba, en lo que se conserva, es una construcción subterránea de ladrillos cogidos con barro. Salvo los tres bipedales de la cubierta del enterramiento inferior, de 60 x 60 x 8 cm. y las tres tégulas que tapan el vano del arco del enterramiento superior de 58 x 44 x 3 cm. el material utilizado en la estructura son los ladrillos de 30 x 23 x 6 cm. que en el arco, a veces adoptan la variedad trapezoidal.

Previo al detallado estudio que en el futuro acometeremos para intentar explicar con precisión este complejo conjunto y su ritual funerario, ofrecemos una interpretación previa del mismo, susceptible de ser modificada por futuras investigaciones.

Para la construcción de la tumba se realizó en la tierra virgen un vaciado de más de 1 metro de profundidad. Dentro de este se excavó una fosa, 80 cm. más baja, en la que se construyó la caja rectangular del enterramiento inferior.

Bibliografía

- M. Bendala Galán y M. Pellicer Catalán, 1977: *Nuevos Hallazgos en el Solar de la Antigua Oripipo. Dos Hermanas, Sevilla*. «Habis 8», Sevilla, pp. 321-330.
- F. Candau, 1894: *Prehistoria de la Provincia de Sevilla*. Sevilla.
- C. Cañal, 1894: *Sevilla Prehistórica*. Sevilla.
- R. Caro, 1634: *Antigüedades y Principado de la Ciudad de Sevilla y Corografía de su Convento Jurídico*. Sevilla, pp. 69-75.
- J.A. Cean Bermúdez, 1832: *Sumario de las Antigüedades Romanas que hay en España*. Madrid, p. 290.

Pavimentado el *Ustrinum*, se construye el sólido arco sobre la fosa, que se ajusta perfectamente a la tierra virgen. El trasdós del arco se recree de ladrillos para ofrecer en planta una sólida superficie plana y rectangular que en su lado Oeste fue tocada por la pala excavadora.

Pensamos que esta sólida estructura sobre la fosa es un arco de descarga o cimientado de un pesado cipo funerario construido con el objeto de evitar la rotura de la cubierta del enterramiento inferior.

La existencia de al menos dos enterramientos en una tumba, en principio diseñada para albergar a un solo incinerado, será la explicación que a continuación nos ocupa.

Quemado el cadáver del primer difunto en el *Ustrinum*, las cenizas y los huesos fueron depositados en la fosa junto a su complicado ajuar. Una vez sellada la fosa con los bipedales, el *Ustrinum* y el interior del arco fueron rellenos con tierra hasta la superficie quedando visible al exterior solo el supuesto cipo de grandes proporciones.

Posteriormente, otros individuos directamente relacionados con el difunto, seguramente familiares, reexcavaron la zona del *Ustrinum* y el interior del arco, depositando las urnas funerarias de vidrio y los ajuares del enterramiento superior sobre la cubierta de la fosa, sellaron el vano del arco con tégulas y volvieron a cubrir el *Ustrinum* con tierra hasta la superficie. De esta forma utilizaron un espacio en principio no diseñado para albergar ningún tipo de enterramiento. Un dato que apoyaría esta explicación es el hecho de que solamente se cubrió con tégulas uno de los frentes del arco, lo que confirmaría la hipótesis de la reexcavación a partir del *Ustrinum*.

El hueco del arco se relleno con el tiempo con filtraciones de tierras procedentes del vano Norte no sellado con tégulas. Esta tierra de filtración fina y rojiza, contrasta con la que aparece inmediatamente fuera del vano, muy compactada y con abundante grava.

Por la solidez de la construcción y el abundante ajuar, esta tumba debió de pertenecer a un personaje relevante de la Ciudad de Oripipo que murió a fines del s. I d. C.

A ambos lados de la construcción funeraria aparecieron dos estructuras con una orientación similar a la tumba, es decir NE-SW. Se trata de dos zanjas de cimentación de muros de 0,55 m. de profundidad y 0,60 m. de anchura, rellenas de cascotes de ladrillos, cerámica y piedras, que podrían ser interpretadas como pertenecientes a un cerramiento que en superficie delimitaba este espacio funerario.

En la zanja del gasoducto, a pocos metros de la tumba y en dirección Suroeste, aparecieron los cimientados de tres muros con similar orientación a la tumba. Uno de ellos, de gran solidez, está construido por fragmentos de ánforas colocadas de canto en tres capas superpuestas.

El hecho de que sólo se conserve la cimentación de los muros indica el alto grado de expolio de materiales constructivos a que debió estar sometida la Ciudad de Oripipo tras su abandono en época tardorromana.

A 14 m. de la tumba en dirección SW desaparece todo vestigio de estructura y materiales arqueológicos, aflorando el terreno base en todo el resto del trayecto de la zanja del Gasoducto.

La instalación del gasoducto en el interior de la zanja, el día 19 de Mayo, no afectó a la conservación de la estructura de la tumba, que permanece intacta una vez cubierta de tierra.

- F. Collantes de Terán, J. Hernández Díaz y A. Sancho Corbacho, 1951: *Catálogo Monumental Histórico-Artístico de la Provincia de Sevilla*. III. Sevilla, pp. 5-10.
- M. Cortés y López, 1836: *Diccionario Geográfico-Histórico de la España Antigua*. III. Madrid, p. 357.
- F. Fernández, L.J. Guerrero Misa y J.J. Ventura Martínez, 1986: *Excavaciones en Orippo. "Las Moriscas". (Dos Hermanas, Sevilla)*. «N.A.H. -28-». Madrid, p. 357.
- H. Flores, 1752: *España Sagrada*. Madrid, p. 110.
- P. Madoz, 1849: *Diccionario Geográfico-Estadístico-Histórico de España*. XII. Madrid, p. 365.
- A. Tovar, 1974: *Iberische Landeskunde*. I, 2. Madrid, p. 145.