

III

ACTIVIDADES
DE URGENCIA

ANUARIO ARQUEOLÓGICO
DE ANDALUCÍA / 1989

ANUARIO ARQUEOLOGICO DE ANDALUCIA 1989
ACTIVIDADES DE URGENCIA
INFORMES Y MEMORIAS

ANUARIO ARQUEOLOGICO DE ANDALUCIA 89. III

Actividades de Urgencia. Informes y Memorias

© *de la presente edición*: CONSEJERIA DE CULTURA Y MEDIO AMBIENTE DE LA JUNTA DE ANDALUCIA
Dirección General de Bienes Culturales

Abreviatura: AAA'89. III

Coordinación: Anselmo Valdés, Amalia de Góngora y María Larreta
Maquetación: Cristina Peralta y Nieva Capote
Fotomecánica: Dia y Cromotex
Fotocomposición: Sevilla Equipo 28, S.A.
Colaboración: Isabel Lobillo e Ignacio Capote
Impresión y encuadernación: Impresiones Generales S.A.

Es una realización Sevilla EQUIPO 28

ISBN: 84-87004-18-0 (Obra completa)

ISBN: 84-87004-21-2 (Tomo III)

Depósito Legal: SE-1897-1991

ACTIVIDADES
ARQUEOLOGICAS
DE URGENCIA

SONDEO ARQUEOLOGICO EN C/ CAÑÓN 7 Y 9, MALAGA

NIEVES DUARTE CASESNOVES

El solar excavado presenta edificaciones en tres de sus lados excepto en la fachada Sur lindante con calle Cañón.

Se comienzan los trabajos trazando una cuadrícula de 3 x 5 m orientación Norte-Sur (plano 1). La ampliación de esta cata será imposible en el transcurso del sondeo, debido al mal estado de las medianerías de las viviendas colindantes.

A los perfiles de la cata les llamaremos A-B-C-D, para su descripción (ver plano general).

INTRODUCCION HISTORICA

La calle Cañón, que actualmente sirve de paso entre el Postigo de los Abades y calle Cister (antigua Alcázar), es nombrada en el Libro de los Repartimientos: *...otra calle que se toma desde una mezquita que esta cerca de una puerta del aduana en que mora el tesorero Ruy Lopez hasta la calle del Alcazar, la cal del albolí.*

Siendo la única calle que conserva su nombre árabe (al-huri: granero, depósito de grano) del que podemos deducir la existencia de silos o depósitos dentro de la alcaicería y cercanos a la puerta de la Aduana.

Según describe el mismo libro, la mayoría de las casas que componen la calle, estaban constituidas por un solo cuerpo y un

corral, a excepción de la cedida al alcaide de Abentomiz que posee dos cuerpos (uno principal y otro menor) y la dada a Rodrigo Serrano (un cuerpo con torrecilla).

Como en otras calles de Málaga, se constata la existencia de algolfas, fórmula urbanística que contribuye a ampliar el espacio doméstico tendiendo vigas, entre dos casas opuestas, que soportan una habitación, solución que, por otra parte, sirve como apuntalamiento de los inmuebles.

La renovación que sufre la ciudad medieval durante el Renacimiento, llega a Castilla a través de los estados de la Corona de Aragón. Los Reyes Católicos utilizan para Málaga el modelo de ciudad propugnado por Fray Eiximenis en las zonas despobladas (arrabales). En la parte construida, la actuación urbana se vio limitada a una política de recomposición morfológica con pocas destrucciones de la ciudad musulmana. Sin embargo, se produce una redefinición de la ciudad en sus nuevas funciones. De esta forma, siguiendo los postulados de Eiximenis, las zonas del centro urbano destinadas al clero, eran un espacio aislado del resto de la ciudad. Como botín de guerra, el cabildo catedralicio recibió una dotación de inmuebles que en calle Cañón se eleva al número de 7. Por la descripción de las casas, se deduce que por detrás de la Iglesia Vieja había una barrera que dejaba un recinto bien cerrado en torno a los muros de la Iglesia. Estas casas, entre las que se

PLANO 1. Plano de situación.

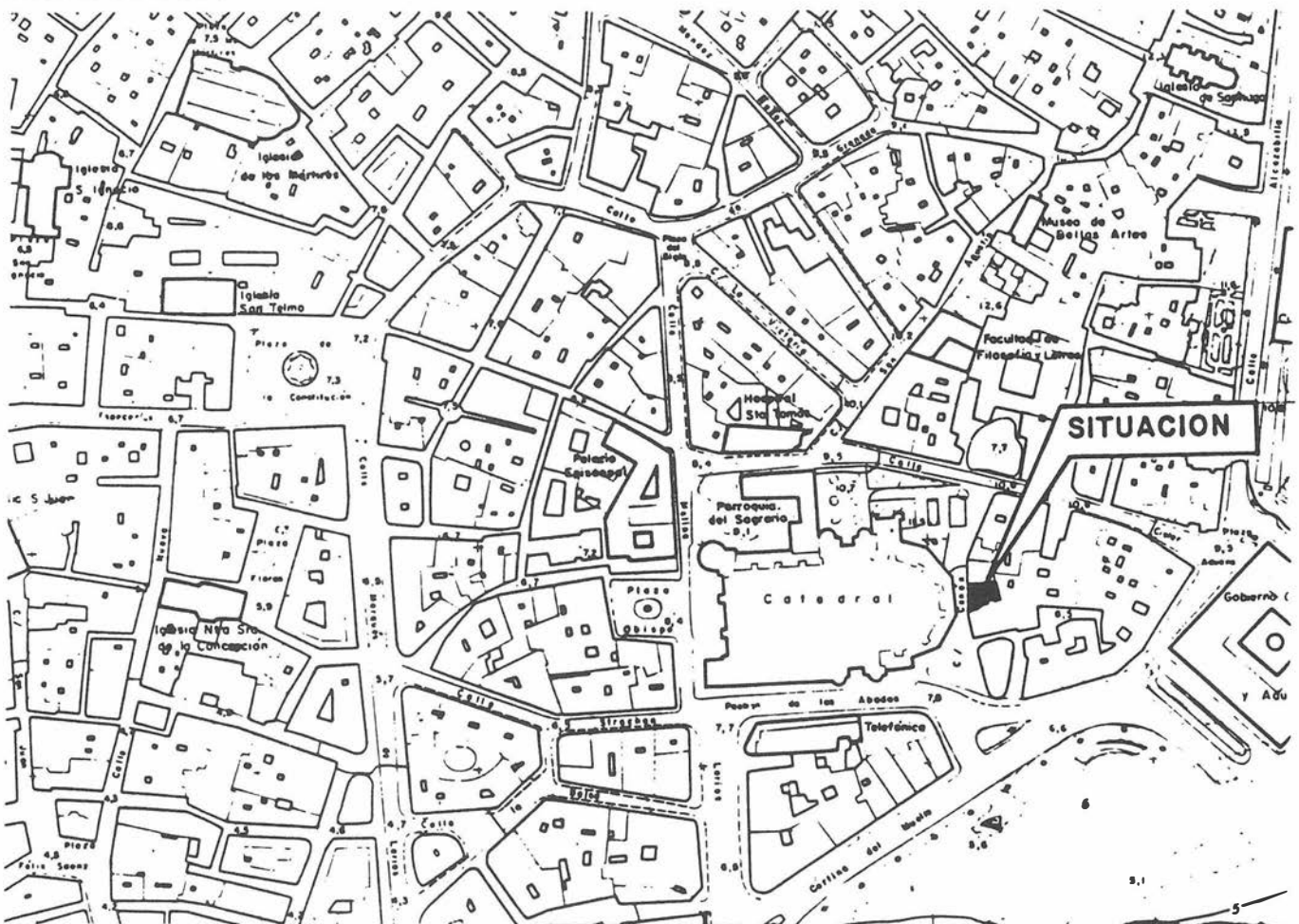

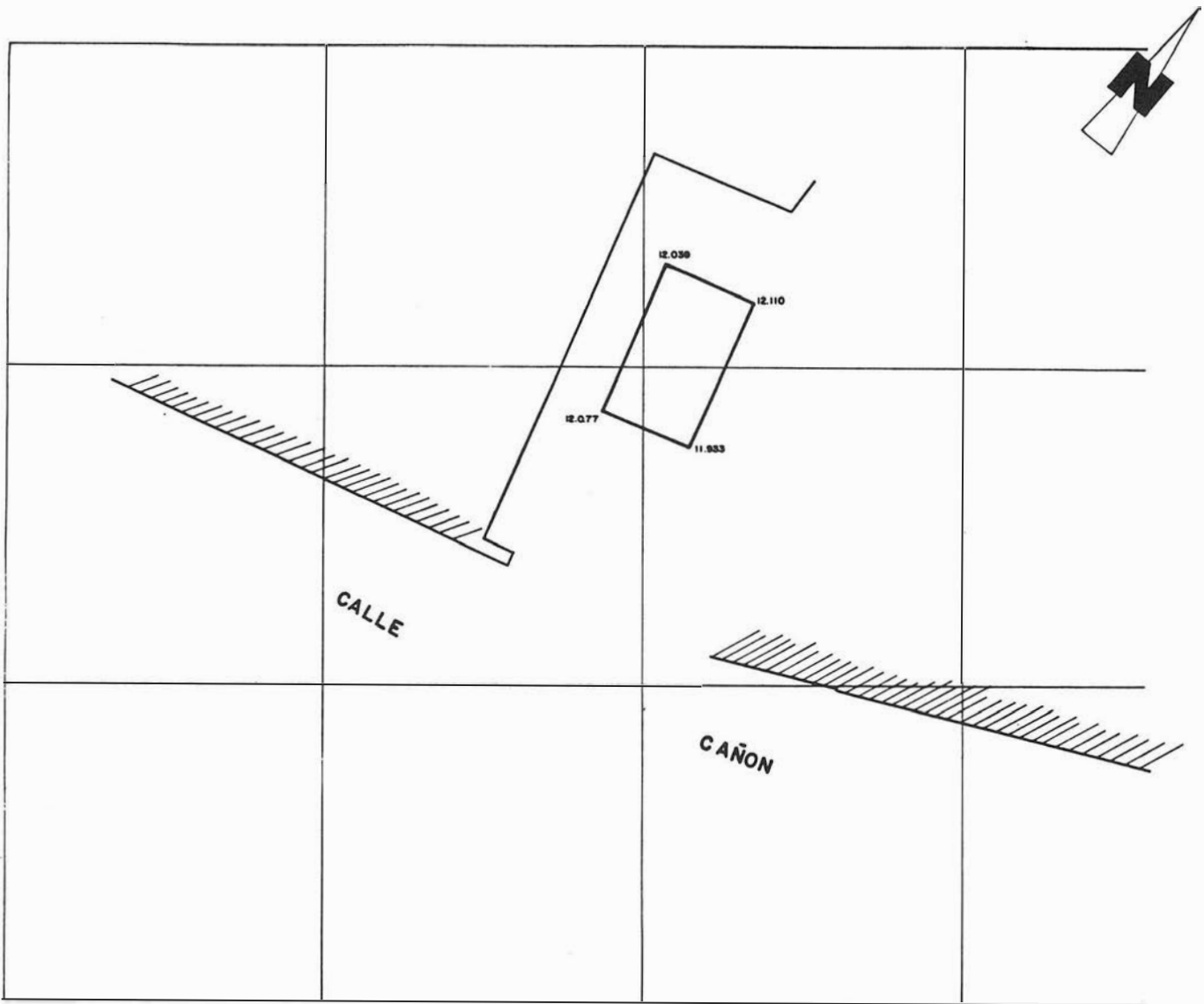

PLANO 2. Plano de situación en el solar.

encuentran las correspondientes a calle Cañón, donde vivían canónigos o el mismo maestro mayor de la Catedral, D. Diego de Vergara, presentan, como ya se ha dicho, la misma morfología que la casa musulmana: alforfas, barreras, patios... cambiando sólo el uso y las funciones de la antigua construcción islámica.

DESCRIPCION DEL TRABAJO

Nivel moderno

El primer nivel aparecido está constituido por estructuras pertenecientes a época moderna.

Restos de solería de la anterior vivienda. Bajo ésta, a una cota s.n.m. de 10,09 m, se encuentra un pozo cilíndrico de 50 cm de diámetro, formado de ladrillos unidos entre sí por argamasa color grisáceo, aparece cegado por un relleno de materiales de época contemporánea. Este pozo se encuentra asociado a una bóveda de ladrillo (90 cm de largo por 40 cm de alto) recubierta de cal perteneciente a la infraestructura de saneamiento de la vivienda, de lo que se deduce que cumplía funciones de fosa séptica (plano 3).

En el perfil B la solería de la casa se asienta sobre los restos de un suelo anterior compuesta con losetas dispuestas de forma horizontal (6 por 40 por 30).

PLANO 3. Perfil Nordeste.

1. Suelo casa anterior
2. Relleno de tierra arcillosa y fragmentos cerámicos
3. Solería de ladrillo
4. Capa de cal que sirve de asentamiento a la solería

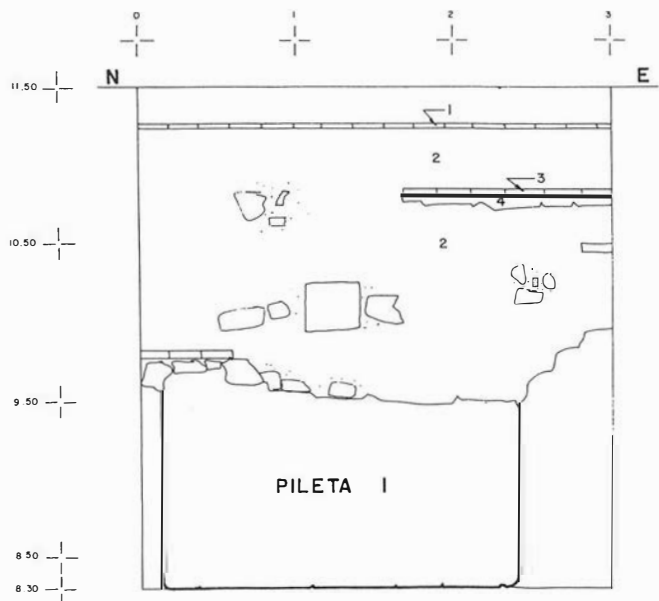

El relleno de este nivel está formado por piedras de gran tamaño (30 cm aproximadamente) y tierra arcillosa (granulometría = 0,002 mm). Aparece un material cerámico muy fragmentado y en mal estado de conservación perteneciente a época moderna, cuencos vidriados con decoración blanca y azul s. XVIII, platos vedríos melados, platos vedríos blancos.

A la cota de 9,88 se puede hacer una distinción en cuanto a la composición del terreno entre la mitad N-S de la cuadrícula.

En el sector N nos encontramos con un terreno similar al anteriormente descrito, tierra arcillosa y un vertido de cantos.

En el sector S sin embargo, encontramos un relleno formado por arena de playa (partículas de 0,02 a 2 mm de diámetro) totalmente limpia sin ningún resto de material cerámico.

Nivel musulmán

La presencia de un nivel musulmán, no se ha podido constatar en esta excavación, al no aparecer ninguna estructura encuadrada de esta época. No obstante, se encuentra en el perfil A desde la cota 10,47 hasta la 9,80 m un relleno de cerámica musulmana formado por fragmentos de vasijas de gran tamaño en su mayoría de cerámica común. Esta bolsada se encuentra situada aisladamente en el perfil y, como se dijo anteriormente, no se asocia a ninguna construcción, siendo imposible su encuadre cronológico, ya que al corresponder a un vertido se encuentran piezas datables desde la época califal a la época nazarí. A pesar de su escaso interés, pasamos a describir las piezas más notables por su forma y decoración.

Descripción del material cerámico

- Tinaja barro pajiza, decoración a bandas horizontales alternando motivos gráficos, florales y geométricos estampillados, no se puede determinar su forma.

- Fragmento de tinaja, decoración estampillada a bandas, motivos geométricos y florales, restos de vedríos verdes en una de las bandas.

- Fragmento de brasero, decoración de costilla en el cuerpo, presenta defecto de cocción.

- Fragmento de trípode base plana, decoración costillar en el cuerpo no pudiéndose determinar su forma.

- Trípode, vaso troncocónico invertido, paredes con decoración costillar de diferentes tamaños, la base en su exterior aparece decorada a base de un estampillado, motivos geométricos.

Nivel romano

Alrededor de la cota 9,67 de profundidad, afloran las estructuras de dos piletas de diferente tamaño, dispuestas en paralelo con orientación N. W., separadas por una hilada de ladrillos y piedras unidas por argamasa de color grisáceo (plano 3).

La cara interior de las piletas presentan un enlucido de mortero (cal, arena y restos de cerámicas), el denominado opus signinum. Comparativamente a otras estructuras de este tipo, el recubrimiento de la que nos ocupa es de una calidad pobre, presentando una superficie rugosa y una construcción no muy cuidada.

Las piletas descubiertas, es de suponer que formaran parte de una industria salazonera radicada cerca de la playa.

Pileta 1

La primera pileta tiene unas medidas de 2,40 por 1,30 en su zona S. y de 2,40 por 1,40 en la zona N. (plano 2), su profundidad es de 1,37 m. El suelo de esta pileta se encuentra roto en la parte N. (plano 2), debido a la intrusión de la bóveda de saneamiento. El resto de la pileta está cegado por un relleno de piedras de un tamaño

PLANO 4. Perfil Noroeste.

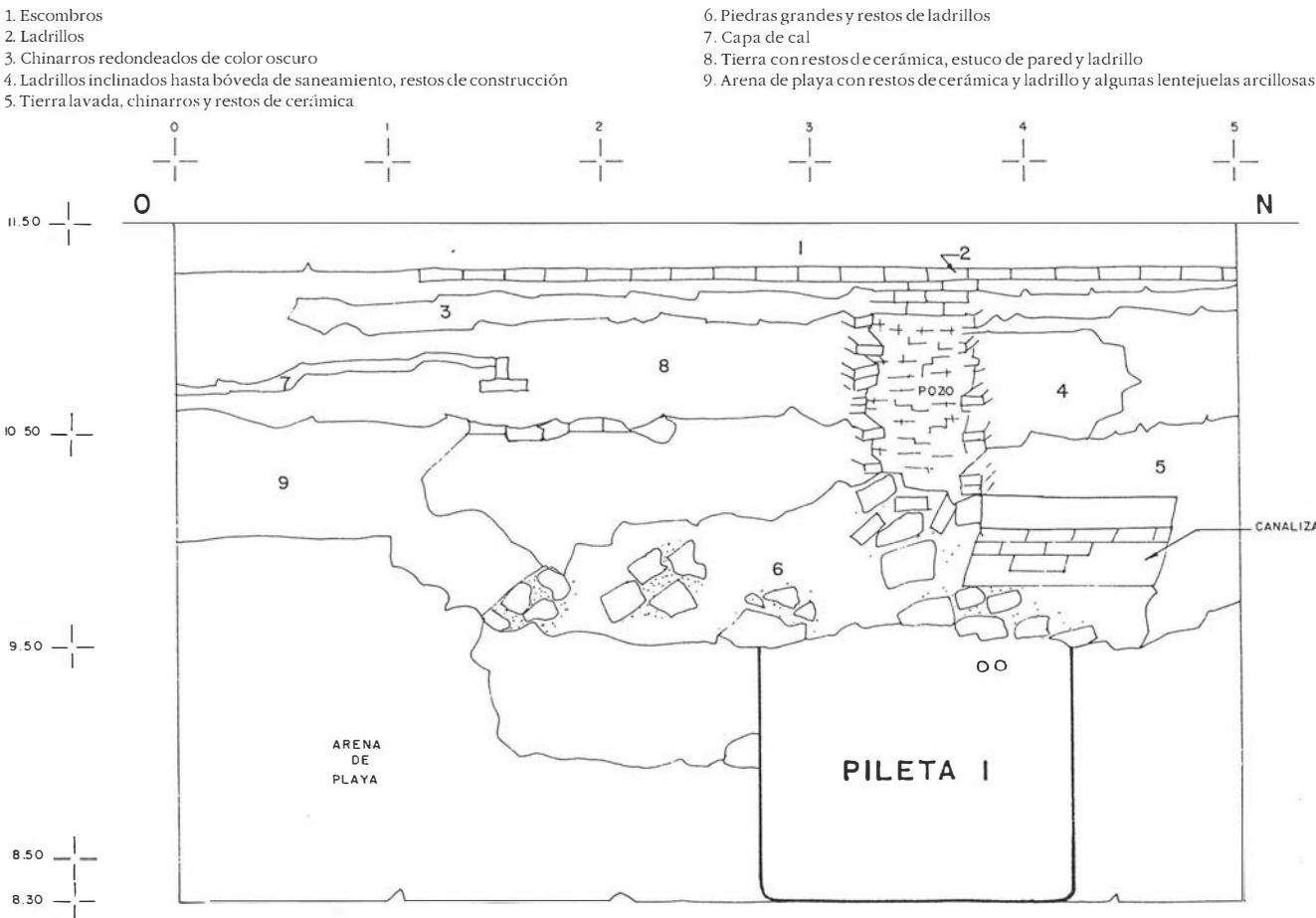

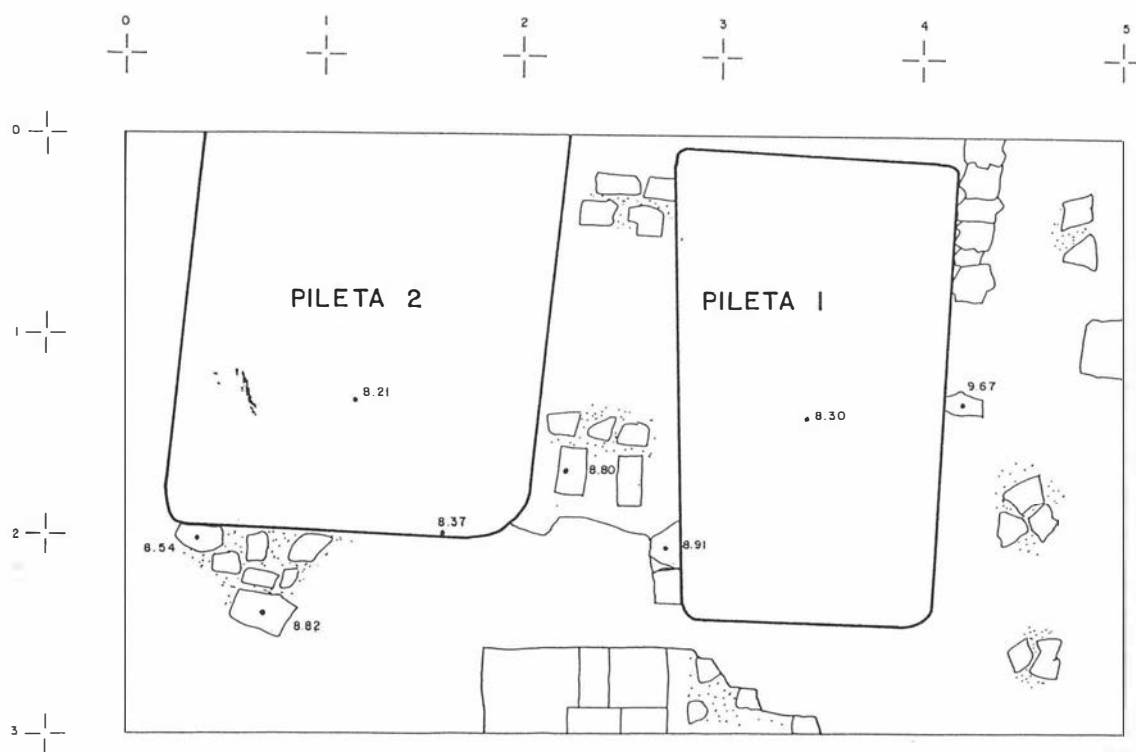

PLANO 5. Planta general.

mediano, 28 por 30 cm aprox., junto con restos de ostrácodos, en esta zona es donde se encuentra el mayor número de fragmentos cerámicos de escasa calidad, abundando las ánforas y los fragmentos de sigillata clara D, junto a cerámica común y alguna moneda aislada, esta cerámica aparece mezclada con fragmentos de cerámica musulmana, en su mayoría c. común sin decoración.

Pileta I

La segunda pileta no se pudo descubrir entera debido a que se introducía en su lado N. bajo el perfil arenoso (plano 3) y los trabajos de excavación entrañaban un considerable riesgo.

Las medidas de lo excavado eran de 1,65 por 1,96 y una profundidad de 0,38 m (plano 3).

El relleno de esta pileta consistía en un vertido de arena de playa, en el que no se encuentran sino sólo algunos fragmentos de cerámica común en muy mal estado de conservación.

Para la ubicación de ambas piletas se dispuso un lecho de piedras de gran tamaño. Las cubetas están construidas de mampostería y argamasa, rebocadas con mortero y un fino enlucido que las hacían impermeables.

Análisis del material cerámico. Como hemos dicho anteriormente, el material aparecido es escaso y de poca calidad. Abundan las

ánforas y fragmentos de sigillata clara D.

No obstante, esta cerámica está siendo objeto de un estudio más profundo, por lo que se presentará próximamente un trabajo más exhaustivo y concreto de él.

A falta de un estudio más profundo de los materiales, no podemos dar una conclusión clara de la época en que funcionaría la fábrica. Podemos decir que c/ Cañón se encontraría dentro de la zona de piletas de garum relacionada con la encontrada a las faldas de Gibralfaro y en las proximidades del Campamento Benítez.

La actividad económica de esta factoría será importante, teniendo en cuenta el auge que en esta época alcanza la pesca.

La actividad de esta fábrica sería tanto la conservación de pescado (salazón), como la fabricación de productos derivados de él (garum). Estos productos se comercializaban hacia el interior, donde la llegada del pescado fresco era imposible, debido a su rápida descomposición. Esto daría lugar a un próspero comercio a través del Mediterráneo.

Este sondeo nos demuestra la presencia de un hábitat romano en esta zona, aunque no aparezcan estructuras de viviendas asociadas a la fábrica.

En cuanto a la presencia musulmana, el material encontrado no se puede asociar a ninguna estructura, quizás debido a las reducidas dimensiones de la cata y a la imposibilidad de extensión.

Bibliografía

Francisco Bejarano Robles. *Repartimiento de Málaga*; Universidad de Málaga, Excmo. Ayuntamiento de Málaga, 1985. 23, 40, 41v, 58v, 77, 81v, 84v, 117v, 118v, 120 y 121v.

F. Guillén Robles. *Málaga Musulmana*; Excmo. Ayuntamiento de Málaga, 1957. pág. 307.

Enrique Gonzalves. *Los Judíos en la Málaga Musulmana*; Jábega 59, 1 trimestre 1988.

M^a Dolores Aguilar. *Dotación de Casas de la Mesa Capitular: Su Proyección Urbana*; Jábega 56, 2 trimestre 1987. pág. 3, 4, 5, 6.

Isabel Rodríguez Alemán. *La Función Militar Desarrollada por Málaga a lo largo de los siglos XVI, XVII*. Jábega 56, 2 trimestre 1987, pág. 45-64.

Plano F. Guillén Robles. *Málaga Musulmana en 1492*.

Plano Rafael de Mitjana 1838.

Plano Comandancia Militar 1930.