

3. Otras disposiciones

CONSEJERÍA DE EDUCACIÓN, CULTURA Y DEPORTE

RESOLUCIÓN de 7 de febrero de 2014, de la Secretaría General de Cultura, por la que se incoa el procedimiento para la inscripción en el Catálogo General del Patrimonio Histórico Andaluz como Bien de Interés Cultural, con la tipología de sitio histórico, los lugares vinculados con Juan Ramón Jiménez, sitios en el término municipal de Moguer, Huelva.

I. En desarrollo de lo prescrito en el artículo 46 de la Constitución Española, el Estatuto de Autonomía para Andalucía, aprobado mediante Ley Orgánica 2/2007, de 19 de marzo, establece en su artículo 10.3.3.º que la Comunidad Autónoma ejercerá sus poderes con el objetivo básico del afianzamiento de la conciencia de identidad y cultura andaluza a través del conocimiento, investigación y difusión del patrimonio histórico, antropológico y lingüístico. Para ello, el artículo 37.1.18.º preceptúa que se orientarán las políticas públicas a garantizar y asegurar dicho objetivo básico mediante la aplicación efectiva, como principio rector, de la conservación y puesta en valor del patrimonio cultural, histórico y artístico de Andalucía; estableciendo a su vez el artículo 68.3.1.º que la Comunidad Autónoma tiene competencia exclusiva sobre protección del patrimonio histórico, artístico, monumental, arqueológico y científico, sin perjuicio de lo que dispone el artículo 149.1.28.ª de la Constitución.

En ejercicio de la competencia atribuida estatutariamente, el Parlamento de Andalucía aprobó la Ley 14/2007, de 26 de noviembre, del Patrimonio Histórico de Andalucía, en la que, entre otros mecanismos de protección, en el artículo 6 se constituye el Catálogo General del Patrimonio Histórico Andaluz, como instrumento para la salvaguarda de los bienes en él inscritos, su consulta y divulgación, atribuyéndose a la Consejería competente en la materia de patrimonio histórico la formación, conservación y difusión del mismo. Asimismo en el artículo 9 se regula la tramitación de los procedimientos de inscripción.

El Reglamento de Organización Administrativa del Patrimonio Histórico de Andalucía, aprobado por Decreto 4/1993, de 26 de enero (declarado vigente por la Disposición derogatoria única de la Ley 14/2007, de 26 de noviembre, del Patrimonio Histórico de Andalucía), en su artículo 2, atribuye a la Consejería competente en materia de patrimonio histórico la competencia en la formulación, seguimiento y ejecución de la política andaluza en materia de Bienes Culturales, referida a la tutela, enriquecimiento y difusión del Patrimonio Histórico Andaluz, siendo, de acuerdo con el artículo 5.1 del citado Reglamento, en relación al artículo 6.2 del Decreto 128/2013, de 24 de septiembre, la persona titular de la Secretaría General de Cultura la competente para incoar y tramitar los procedimientos de inscripción de Bienes de Interés Cultural.

II. La declaración de los lugares vinculados con Juan Ramón Jiménez como Bien de Interés Cultural tiene por objeto la protección legal de los inmuebles relacionados con su vida y obra ubicados en el municipio de Moguer y, asimismo, los bienes muebles esenciales en la historia del poeta y de su esposa adscritos a la colección de la Casa Museo de Zenobia Juan Ramón Jiménez, tal como dispusieron los titulares en su testamento.

Juan Ramón Jiménez (1881-1958), premio Nobel de Literatura en 1956, establece con su pueblo natal un vínculo ideal que se prolonga a lo largo de toda su existencia: «Mi vida fue salto, revolución, naufragio permanente. Moguer, Puerto de Santa María, Moguer, Sevilla, Moguer, Madrid, Moguer, Francia, Madrid, Moguer, Madrid, América, Madrid, América...». En Moguer logra Juan Ramón una perfecta simbiosis obra-naturaleza. Esa «blanca maravilla», como él la llamó, ese mundo cotidiano que para el poeta era «mágico», fue permanente fuente de inspiración. El legado de Juan Ramón está presente en su pueblo, en los lugares y paisajes de Moguer; en su obra literaria, amplia y rica en matices: Almas de violeta, Ninfeas, Platero y yo, Olvidanzas, Baladas de primavera, La soledad sonora, Poemas mágicos y dolientes, Pastorales, Melancolía, Poemas agrestes, Historias, etc. En toda ella subyace el ideal que persigue el poeta, la imagen de Moguer. Su obra «confirma la influencia decisiva que tuvo el ambiente nativo, Moguer, en el encauzamiento de la poesía juanramoniana». No se puede entender la obra de Juan Ramón sin descender al espacio y al tiempo de Moguer, su legado máspreciado.

Juan Ramón Jiménez nos ha legado para la posteridad y disfrute de su universo poético los lugares que estuvieron relacionados con su vida, referentes de sus evocaciones, los cuales están significados y connotados literariamente en su obra por lazos afectivos, vivenciales, identitarios, distintivos, afectivos y simbólicos. Las referencias a los lugares y personajes reales que formaron parte de la escena local a finales del siglo XIX y principios del XX fueron admirablemente evocados por el poeta en muchas de sus elegías, con mezcla de rigor histórico y fabuladora imaginación.

Los lugares del municipio de Moguer vinculados con Juan Ramón Jiménez son: la Casa Natal, la Casa de la calle Aceña, número 5, la Casa Museo Zenobia-Juan Ramón Jiménez, el paraje y casa de Fuentepiña, y el

cementerio parroquial en el que se encuentra el panteón donde reposan sus restos junto con los de su esposa, Zenobia Camprubí.

- La Casa Natal de Juan Ramón Jiménez, ubicada en la calle de la Ribera, número 2, es el lugar donde nació y vivió hasta los seis años, el lugar en el que el niño Juan Ramón imaginó su «casa azul marino», el color de su infancia, toda ella adornada de impresiones fugaces que han quedado plasmadas en algunos de los textos en prosa de Moguer, Josefito, Figuraciones, Entes y sombra de mi infancia, Platero y yo, o Por el cristal amarillo, entre otras.

- La Casa Museo de Zenobia y Juan Ramón Jiménez, ubicada en la actual calle Juan Ramón Jiménez, número 10, antigua calle Nueva, es la casa en la que el poeta moguerense vivió con su familia hasta que les sobrevino la ruina económica y posterior embargo del patrimonio. Desde este recinto dejaba pasar la vida creando personales y nutridas evocaciones del espacio familiar y proyectaba hasta lo universal el paisaje urbano y agreste de su pueblo. Juan Ramón comentaba en una carta en Hato Rey, en abril de 1954, y dirigida a la revista «Caracola», de Málaga, que había vivido en esta casa hasta sus veinte años, cuando murió su padre y él se fue a Madrid. Esta casa fue la que «llenó de experiencia que luego serían entes y sombras, mi niñez y primera juventud». La obra en prosa incluye repetidas evocaciones y referencias a la casa de la calle Nueva, principalmente en Platero y yo, en capítulos como «La casa de enfrente» (XV), «La azotea» (XXI), «El aljibe» (XXVI), o «El árbol del corral» (XLV), entre otros. Si el azul era el color de la casa de la calle de la Ribera, el amarillo fue el color que Juan Ramón eligió para referirse a la casa de la calle Nueva. Con los años, ya en el exilio, el matrimonio Jiménez apoyó la creación de la Casa Museo en este inmueble que la Diputación Provincial de Huelva adquirió en 1956 para albergar los muebles, libros, documentos y objetos personales que el poeta había donado a Moguer.

- La Casa de la calle Aceña, número 5, es la residencia en la que Juan Ramón se instaló cuando regresó de Madrid a finales de 1905. En esta casa, propiedad de su tío Gregorio Jiménez, vivió con su madre y su hermano Eustaquio hasta el otoño de 1912, período marcado por la ruina económica y embargo de los bienes de la familia pero que coincide con la etapa de mayor producción literaria del poeta: veintitrés fueron los libros escritos en Moguer, entre 1906 y 1912, de los cuales sólo once fueron publicados entre 1908 y 1914.

- El paraje y la casa de Fuentepiña, está integrado por dos fincas («Santa Cruz de Vista Alegre» y «Nazaret»). Es en este ámbito agreste donde mejor se definen las coordenadas líricas de Juan Ramón. El lugar situado a poca distancia del núcleo urbano, a escasos dos kilómetros, es un espacio natural connotado literaria y pictóricamente con Juan Ramón, en el que confluyen valores de carácter histórico que tienen que ver con la presencia y las vivencias del poeta. Este paisaje es evocado por Juan Ramón Jiménez en «Platero y yo» y en otras obras suyas en prosa y verso, «al pie del pino grande y redondo del huerto de la Piña» (capítulo XI, «El moridero»); «la casa del huerto» (capítulo XXVII, «El perro sarnoso»); «de vuelta del huerto» (capítulo LVI, «Corpus»); «el cabezo que hay detrás de la casa del huerto» (capítulo LXXVI, «Los fuegos»); o ésta otra, «el recóndito huerto de la Piña» (capítulo CXXXIV).

- El Cementerio parroquial, es el lugar donde reposan los restos de Juan Ramón Jiménez y de su esposa Zenobia Camprubí. Juan Ramón lo cita en el poema de su primera época «Riente cementerio», una alegre y sensual descripción, no exenta de morbosidad, del cementerio de su pueblo. En su obra, tanto en verso como en prosa, encontramos evocaciones y numerosas referencias al camposanto: en 'Platero y yo', el capítulo «El cementerio viejo» hace un recorrido por su interior con mención puntual a personas del tiempo del poeta. Para él era «lo más prodigioso, lo más universal de su pueblo». En su interior, localizado en el patio de San Pedro, junto al crucero, se encuentra el Panteón de Zenobia y Juan Ramón que constituye el punto de encuentro de todos los juanramonianos.

La inscripción en el CGPHA de los lugares vinculados con Juan Ramón Jiménez tiene por objeto la protección legal de estos inmuebles y espacios relacionados con su vida y su obra en el municipio de Moguer, e incluye los bienes muebles que forman parte de la colección adscrita a la Casa Museo Zenobia-Juan Ramón Jiménez.

Por todo lo cual, a la vista de la propuesta formulada por el Servicio de Protección del Patrimonio Histórico, y de conformidad con lo establecido en el artículo 9.1 de la Ley 14/2007, de 26 de noviembre, del Patrimonio Histórico de Andalucía, y en el artículo 5.1 del Reglamento de Organización Administrativa del Patrimonio Histórico de Andalucía en relación al artículo 6.2 del Decreto 128/2013, de 24 de septiembre,

R E S U E L V O

Primero. Incoar el procedimiento para la inscripción en el Catálogo General del Patrimonio Histórico Andaluz como Bien de Interés Cultural, con la tipología de Sitio Histórico, los Lugares vinculados con Juan Ramón Jiménez, en el término municipal de Moguer, Huelva, cuya descripción y delimitación figuran en el Anexo a la presente Resolución.

Segundo. Adscribir provisionalmente por su íntima vinculación con el inmueble los bienes muebles que se relacionan y describen en el Anexo a la presente Resolución.

Tercero. Establecer provisionalmente las Instrucciones Particulares que constan como Anexo.

Cuarto. Proceder a dar traslado a la Administración General del Estado para su constancia en el Registro correspondiente.

Quinto. Hacer saber a los propietarios, titulares de derechos y simples poseedores de los bienes, que tienen el deber de conservarlos, mantenerlos y custodiarlos, de manera que se garantice la salvaguarda de sus valores. Asimismo, deberán permitir su inspección por las personas y órganos competentes de la Junta de Andalucía, así como su estudio por las personas investigadoras acreditadas por la misma.

Sexto. Hacer saber al Ayuntamiento de Moguer (Huelva), que debe procederse a la suspensión de las actuaciones que se estén desarrollando y de las licencias municipales de parcelación, edificación o demolición en las zonas afectadas, así como de los efectos de las ya otorgadas, hasta tanto se obtenga la autorización de la Consejería competente en materia de patrimonio histórico.

Séptimo. Continuar la tramitación del procedimiento de acuerdo con las disposiciones en vigor. La tramitación se llevará a cabo por la Delegación Provincial de la Consejería en Huelva.

Octavo. Ordenar que la presente Resolución se publique en el Boletín Oficial de la Junta de Andalucía.

Sevilla, 7 de febrero de 2014.- La Secretaria General, María del Mar Alfaro García.

A N E X O

I. DENOMINACIÓN

Principal: Lugares vinculados con Juan Ramón Jiménez.

II. LOCALIZACIÓN

Provincia: Huelva.

Municipio: Moguer.

III. DESCRIPCIÓN

1. Casa Natal de Juan Ramón Jiménez. Dirección: calle de la Ribera, número 2, esquina a la antigua calle de las Flores, actual calle Zenobia Camprubí. Se encuentra inscrita en el Catálogo General del Patrimonio Histórico Andaluz, con carácter genérico, por Resolución de la Dirección General de Bienes Culturales de la Consejería de Cultura de la Junta de Andalucía, de 19 de agosto de 1996 (BOJA número 188, de 21 de noviembre de 1996).

El edificio constituye un ejemplo singular de vivienda burguesa del último tercio del siglo XIX. Se trata de una arquitectura con representatividad, un edificio residencial, construido hacia 1874, concebido como un volumen vigoroso, de dos plantas y azotea, tres crujías paralelas a fachada y patio trasero amplio a través del cual se accedía a la cuadra y dependencias anejas, que fueron eliminadas en la última intervención y a las que también se podía entrar por la puerta falsa de las caballerías que abría a la calle de las Flores.

La fachada principal incorpora elementos de carácter historicista, como el balcón principal con arcos de herradura sobre columnillas de ladrillo, de evidente afiliación neomudéjar, que contrasta con el esquema barroco tradicional de portada con pilastras y cornisa, con balcón centrado descansando sobre la misma. El diseño de la fachada y la decoración mural existente en el techo del vestíbulo de la planta baja, decorado al fresco con motivos vegetales de color blanco y rosa con sombreado gris y cuatro medallones con paisajes pintados al óleo, obedecen al lenguaje neobarroco imperante. En la planta baja, en la primera crujía, se abre el zaguán en el que destaca la cancela de hierro fundido con la fecha de construcción, «1874». A través de ella se accede al vestíbulo, espacio de comunicación con las distintas dependencias. A la izquierda se encuentra la escalera que conduce al piso superior y que se prolonga hasta desembocar en la azotea. La tercera crujía la compone un pasillo que comunica con el patio trasero, un rectángulo imperfecto con dos niveles, rodeado de distintas dependencias de construcción moderna. La casa ha conservado intacta su estructura a pesar del uso prolongado que el edificio ha tenido como cuartel de la Guardia Civil y de las modificaciones realizadas en la distribución de los espacios interiores para su adaptación a las nuevas necesidades tras su adquisición por el Ayuntamiento.

2. Casa Museo Zenobia-Juan Ramón Jiménez. Dirección: calle Juan Ramón Jiménez, número 10, antigua calle Nueva, número 10, denominada calle Cánovas del Castillo cuando el poeta la habitó.

El inmueble es una construcción típica andaluza del último tercio del siglo XVIII, del tipo casa-patio de familia acomodada. Está situado entre medianeras y se compone de dos plantas, azotea, patio central con aljibe y brocal de mármol, posiblemente importado, y con el piso superior rodeado por una galería-corredor abierta con balaustrada de hierro forjado. El acceso a la vivienda se realiza través de un zaguán rectangular que da paso al patio principal a través de una cancela de hierro con cristales de colores. Rodean este patio cuatro crujías en las que se disponen las habitaciones. Al patio trasero se accede igualmente a través de una cancela de hierro y desde este ámbito se pasa a través de una pequeña puerta al corral, donde se encuentra la zona de los lavaderos y el pesebre de Platero, con salida a través de un portalón adintelado a la calleja que conecta con la calle Coronel Eligio Sousa. Las estancias de la planta alta se distribuyen de forma similar a las de la planta baja, destacando las que ocupan la crujía meridional, con el dormitorio del matrimonio Jiménez y el salón, que se abren a través de tres vanos al balcón corrido de la fachada principal. El flanco oriental es una ampliación posterior del edificio, ocupado en sus orígenes por una bodega que comunicaba con la vivienda.

El edificio destaca por su vigorosa volumetría respecto a los otros inmuebles del entorno. La fachada principal revela su disposición interior de dos alturas y la fachada trasera, más sencilla, se proyecta hacia el patio «de las flores», visible desde un callejón sin salida. Los elementos más relevantes de la fachada principal son la portada apilastrada y los vanos laterales que se corresponden en altura con un balcón corrido de tres huecos y guardapolvo que marca el volumen de la primitiva planta, más un cuerpo secundario con dos vanos superpuestos con rejas de hierro forjado de cuadradillo. Los volúmenes sobresalientes (portada, balcón, tejeroz y vanos con rejas de tonos grises y verdes) contrastan con el fondo blanco de los paramentos encalados. En la fachada trasera, mucho más sencilla en su composición, se abren un vano de medio punto con cancela de hierro y cristales de colores y las ventanas de las dependencias similares a las de la fachada principal.

3. Casa de la calle de la Aceña, número 5. Dirección actual: calle Santa Ángela de la Cruz, número 5.

Casa de dos alturas entre medianeras con cubierta de azotea, de planta muy irregular estructurada a partir de tres crujías paralelas a la fachada, patio y corral. La planta baja se formaliza mediante el zaguán que da paso, a través de una cancela de hierro a una galería que a la que abren tres habitaciones, a la derecha, conectadas entre sí, y otras dos, por la izquierda, también conectadas entre sí. Desde el comedor se accede al cuarto de baño y a la cocina que se sitúan paralelos al patio y donde existe una escalera a través de la cual se sube a una pequeña azotea. La trasera, compuesta de patio y corral, es la parte más irregular de la vivienda. Los techos de las distintas dependencias de la planta baja son rasos de escayola. El comedor es el único espacio que conserva la cubierta original de vigas de madera y tablazón, desde él se pasa a un pequeño patio a través de una puerta de cristales de tres hojas y plomada en la parte superior. Un cierre de cristales de parecidas características se encuentra situado en la pared que conecta el comedor con una de las habitaciones de la segunda crujía. La parte posterior de la planta baja consta de un pequeño patio y una zona de corral y cuadra; en el patio se ubica el mismo pozo de agua que ya existía cuando doña Pura y sus hijos Eustaquio y Juan Ramón la habitaron. La planta alta sigue la misma secuencia en lo que se refiere a las crujías, siendo parecida su distribución a la planta baja. La planta alta cuenta con cuatro habitaciones similares a las del piso bajo, comedor rectangular con luz natural y volcado al patio, cuarto de baño y una cocina con despensa con dos vanos.

4. El paraje y la casa de Fuentepiña.

El paraje de Fuentepiña (conformados por la «finca Santa Cruz de Vista Alegre y la finca «Nazaret») tiene una superficie de 14,4561 hectáreas (144.561 metros cuadrados). La especie arbórea predominante en esta finca es el pino, aunque encontramos también encinas, chaparros y eucaliptos, y especies típicas del monte bajo como cantueso, jara, jaguarzo, romero, mogueriza, aulaga o palmito, características en esta zona y comarca de Doñana, y es precisamente un pino centenario, el Pino Grande, que vemos, como si fuera el mejor testigo, a un costado de la casa, bajo el que yace el legendario y querido burrillo Platero, el que simboliza a la perfección una de las imágenes que Moguer sigue proyectando universalmente como parte de su Patrimonio Cultural.

La emblemática casa de campo de Fuentepiña está situada en el paraje de su nombre, al norte del término municipal, sobre una elevación al suroeste del casco urbano de Moguer, a escasos 2 km del mismo, desde donde se divisa una completa panorámica. El elemento visual y estético es uno de los aspectos de interés que no pasa desapercibido. La casa fue concebida probablemente como edificación de recreo por sus antiguos propietarios. Es un edificio exento, típica construcción de campo, rodeada de pinos y otras especies arbóreas y de monte bajo características de la zona, que puede verse desde distintos ángulos apreciándose con nitidez su volumetría. Los actuales propietarios conservan la casa en sus partes esenciales sin que se haya producido alteración del esquema original. Es de una sola planta, con logia abierta por la fachada principal y al costado

sur, estilísticamente sigue el canon del barroco rural con un fuerte sustrato popular tan extendido en Andalucía. Presenta doblado y cubierta de teja curva de barro cocido a dos aguas. El interior contiene cuatro habitaciones, un pequeño corredor con salida por la puerta trasera a la fachada norte y un salón con chimenea a través de cual se accede al salón comedor. En la crujía lateral, correspondiente a una ampliación posterior, se ubican la cocina y un cuarto de baño debidamente equipado, con acceso desde el interior, y un cuarto de aseo al que se accede desde el exterior por la fachada norte que da al cabezo y desde donde se divisa la hermosa vista del casco urbano de Moguer. Los únicos elementos cerámicos visibles son los plintos de tonos blanco y azul que recorren los bajos de todas las dependencias, los ángulos de los poyetes de los huecos de las ventanas con la pared y los azulejos de color blanco que cubren de arriba abajo las paredes de la cocina y el cuarto de baño, con cenefa floreada de tonos azules. Digno de mención es el pequeño paño cerámico vidriado donde aparece el nombre de la finca «Santa Cruz de/Vista Alegre». Otro detalle cerámico, de similares características pero más moderno, es el azulejo con la leyenda «Dios bendiga esta casa» que aparece sobre el dintel de la puerta de la galería.

Desde cualquier punto de la casa se percibe la dimensión de la finca y el atractivo que suponen las otras construcciones del «huerto de la Piña», como la alberca o las norias con su acequia, y, sobre todo, los pinos que enriquecen y completan el paraje, siendo el Pino Grande testigo singular del mito que Juan Ramón fabricó cuando se hallaba imbuido de este trozo de naturaleza viva que aún pervive a pesar de las amenazas del exterior.

5. El cementerio parroquial. Dirección: avenida de los Hermanos Niño.

Está situado en el extremo noreste del casco urbano, en el paraje de Jesús, anexo a la ermita de San Sebastián o capilla de Jesús, en la margen izquierda de lo que fuera camino real, como prolongación de la calle de Nuestro Padre Jesús Nazareno, antigua calle Friseta. Incluye el espacio comprendido por la antigua cerca, la capilla de Jesús y el panteón de Zenobia y Juan Ramón Jiménez.

El cementerio de Moguer sigue el típico modelo popular andaluz con cerca y nichos adosados. Es un conjunto arquitectónico de forma ortogonal presidido por un muro portada construido con formas sencillas y elementos barrocos. Consta de dos patios: el de San Pedro, cuya cerca fue construida en 1835, y el de San José, resultante de la ampliación de 1865. El patio de San Pedro mide de frente 48 metros por 50 de fondo y el patio de San José 38 por 50 metros. En el centro del patio primitivo, se erige un pedestal de ladrillo encalado rematado con una cruz de forja, desde donde parten tres calles. En este crucero aparece embutido un azulejo policromo con la figura de San Pedro, que da nombre al patio. La cerca es una sucesión de muros encalados rematados con pequeños pináculos, que rompen el efecto monótono de la misma, reforzados por tímidos contrafuertes, a excepción de la fachada principal que da a la avenida de los Hermanos Niño. La portada es de estilo barroco colonial de influencia hispanoamericana, habiéndose tomando como modelo la organización y los elementos arquitectónicos que aparecen en la fachada de la ermita de San Sebastián. La construcción del cementerio, que data de 1787, corrió por cuenta de la parroquia en el entorno de la ermita de San Sebastián (que ya empezaba a conocerse también como capilla de Jesús) siendo actualmentel, junto con el de Bollullos del Condado, los únicos cementerios de titularidad eclesástica de la provincia.

La singular ermita de San Sebastián, conocida como Capilla de Jesús, fundada en el siglo XVI por el Concejo de Moguer, se aprovecha como capilla del camposanto, incorporándose a medida que pasa el tiempo al conjunto funerario pero sin perder su carácter de sede de la popular cofradía de penitencia de Padre Jesús Nazareno, con cuya identidad está estrechamente unida. El edificio actual es fruto de la transformación acaecida después del terremoto de 1755, consta de una nave única con bóveda de cañón provista de seis arcos fajones que apoyan sobre seis pares de pilastras, capilla mayor con cúpula de media naranja sobre pechinas dividida en ocho cascos por pilastras, decoradas con guirnaldas, angelotes y pinjantes, con las pechinas igualmente decoradas con rocallas, con elementos ornamentales de simbología pasionaria (martillo y tenaza, dados, mano, gallo, escalera, etc.) y camarín. La cúpula contiene ocho óculos, de los cuales sólo tres están abiertos, para permitir el paso de la luz al interior. La transición desde la nave a la capilla mayor se realiza a través de un arco triunfal de medio punto.

El panteón de Juan Ramón Jiménez y Zenobia Camprubí, una obra de granito realizada en 1959, se ubica a la izquierda del crucero del patio de San Pedro, rodeado por otros panteones particulares de diferentes estilos. El panteón está constituido por una pequeña grada de granito de cuerpos superpuestos sobre la que se asentaba una tapa de piedra artificial, conocida en Huelva con el nombre de piedra «zafra», que ha sido sustituida en una reciente restauración por problemas de meteorización por otra de granito más resistente a las inclemencias y al paso del tiempo, siendo visible una orla perimetral a base de hojas de laurel que reproduce la moldura primitiva. El panteón está rodeado por un acerado de solería de granito sobre solera de hormigón en sustitución del acerado de chino lavado que existía antes de la restauración. En la nueva tapa que lo cierra aparecen a relieve una cruz y la leyenda: «ZENOBIA/29 OCTUBRE 1956/JUAN RAMÓN/29 MAYO 1958». Tiene

una longitud de 4,44 x 2,50 metros. La altura de los cuatro cuerpos de granito, incluida la tapa que cierra el panteón, es de 1,10 metros.

IV. DELIMITACIÓN DEL BIEN

Los Lugares vinculados con Juan Ramón Jiménez comprenden tanto espacios urbanos como rurales.

1. La delimitación de la Casa Natal de Juan Ramón Jiménez, afecta a la totalidad de la parcela urbana catastral número 33, de la manzana 13810.
2. La delimitación de la Casa Museo Zenobia Juan Ramón Jiménez, afecta a la totalidad de la parcela urbana catastral número 23, de la manzana 19790.
3. La delimitación de la casa de la antigua calle Aceña, número, 5, afecta a la totalidad de la parcela urbana catastral número 20, de la manzana 17810.
4. La delimitación del cementerio, afecta parcialmente la parcela rústica número 00198, del polígono número 08.
5. La delimitación del paraje de Fuentepiña, afecta parcialmente la parcela rústica número 168 (antigua finca de «Santa Cruz de Vista Alegre») del polígono número 14, y parcialmente parcela rústica número 169 (antigua finca de «Nazaret») del polígono número 14.

V. CARTOGRAFÍA

La cartografía base utilizada es: Cartografía Catastral Digital. Oficina Virtual del Catastro. Dirección General del Catastro, Secretaría de Estado de Hacienda, Ministerio de Hacienda y Administraciones Públicas. enero, 2013.

VI. BIENES MUEBLES

1. Los bienes muebles adscritos a la colección de la Casa Museo Zenobia-Juan Ramón Jiménez, son inseparables del inmueble objeto de declaración por ser parte esencial de su historia y del legado de Juan Ramón. Se corresponden con los múltiples elementos de mobiliario, enseres personales, obras pictóricas, entre otros, recogidos en el inventario actualizado de su colección museográfica. Todos ellos han quedado debidamente registrados en la documentación técnica del expediente de protección.
2. Se incluyen asimismo los fondos bibliográficos del poeta que quedaron desglosados, según criterio de entonces y tal cómo se conservan en la actualidad, de la forma siguiente, que coincide con el inventario que consta en el expediente.
 - a) Los volúmenes registrados con los números del 1 al 3095, se corresponden con la biblioteca particular.
 - b) Los volúmenes registrados con los números del 3096 al 3135, se corresponden con publicaciones de Juan Ramón Jiménez.
 - c) Los volúmenes registrados con los números 3136 al 3151 se corresponden con obras de Rabindranath. Tagore.
 - d) Periódicos ordenados en 619 legajos registrados con los números 1 a 145.
 - e) Revistas en un número de 7225 revistas registradas con los números 1 a 495.
3. Quedan igualmente incluidas las revistas de Juan Ramón Jiménez recibidas en la Casa Museo en 1989, conformando un total de 58 volúmenes.

VII. INSTRUCCIONES PARTICULARES

En virtud de cuanto sobre ello establece el art. 11.1 de la Ley 14/2007, de 26 de noviembre, de Patrimonio Histórico de Andalucía, se redactan las presentes instrucciones particulares al objeto de concretar las obligaciones generales previstas para los propietarios, titulares de derechos o simples poseedores de los elementos que conforman el Bien de Interés Cultural identificado como Sitio Histórico. El contenido se ajusta a las directrices generales especificadas en el artículo 16 del Decreto 19/1995, de 7 de febrero, por el que se aprueba el Reglamento de Protección y Fomento del Patrimonio Histórico de Andalucía. Dada la complejidad del bien y la articulación de diversos valores patrimoniales con diferente incidencia en lo territorial y lo urbanístico, las instrucciones particulares se concretan en directrices generales de aplicación a la totalidad del ámbito del Sitio Histórico de los Lugares vinculados con Juan Ramón Jiménez y determinaciones particulares para los sectores patrimoniales identificados.

A) Condicionantes previos a la intervención:

En los términos de los artículos 33.3 y 34 de la Ley 14/2007, de 26 de noviembre, del Patrimonio Histórico de Andalucía, será necesario obtener previa autorización de la Consejería de Cultura, con carácter previo a las restantes licencias o autorizaciones que fueran pertinentes, para realizar cualquier cambio o modificación que los particulares u otras Administraciones Públicas deseen llevar a cabo en los inmuebles

objeto de inscripción como Bien de Interés Cultural o su entorno, tanto se trate de obras de todo tipo, incluyendo remociones de terreno, como cambios de uso o de modificaciones en los bienes muebles, en la pintura, en las instalaciones o accesorios recogidos en la inscripción.

La solicitud de autorización, tal y como se especifica en el artículo 47.2 del Decreto 19/1995, vendrá acompañada de una copia del proyecto o memoria exigidas para la obtención de la licencia o la realización de la actuación en la que se especifique e identifique de forma completa la actuación a realizar, así como de la siguiente documentación complementaria:

1. Plano de situación general del inmueble.
2. Plano de localización detallada escala mínima 1:2.000.
3. Estudio fotográfico del inmueble y su entorno en el que se incluya esquema de punto de vista de las tomas: visuales generales y de detalle.
4. Alzados compuestos del bien y sus colindantes.
5. Memoria de calidades de materiales en cubiertas y paramentos exteriores.
6. Memoria de instalaciones que afecten a fachadas y cubiertas.
7. En el caso de las parcelas rústicas, documentación gráfica a escala de representación suficiente del inmueble en el que se identifiquen los elementos que la contienen.
8. Memoria detallada de las actuaciones que se pretendan llevar a cabo en la que se detallen y justifiquen de forma expresa las posibles afecciones a los elementos conformadores de los valores patrimoniales inherentes al bien.

En el supuesto de actuaciones no sometidas al trámite reglado de otorgamiento de licencia urbanística ni a procedimientos sectoriales de aprobación o autorización y por tanto, cuyos contenidos documentales mínimos no se encuentran acotados, la solicitud de autorización irá acompañada de cuanta documentación complementaria, de la detallada en el párrafo anterior, proceda por razón de la materia, siendo obligada en todo momento la aportación de la reseñada en los subapartados 1, 2, 3 y 8.

B) Intervenciones y actividades aceptables, sin perjuicio de lo dispuesto en los artículos 33 y 34 de la Ley 14/2007, de 26 de noviembre, del Patrimonio Histórico de Andalucía:

1. Actuaciones de reparación ordinaria y mantenimiento de edificios de uso residencial, dotacionales o turísticos y construcciones agrícolas vinculadas a la explotación agropecuaria, siempre que las mismas se realicen sin alteración de las soluciones constructivas primitivas y sin cambios en los materiales empleados.

2. Aprovechamientos agrícolas, silvícolas y forestales tradicionales que no supongan alteración de valores de orden patrimonial ni de la estructura del territorio.

3. No será necesario la presentación del proyecto de conservación ni la autorización previa de la Consejería competente en materia de patrimonio histórico en las obras y actuaciones públicas de canalización y defensa contra incendios, siempre que no impidan o dificulten la visualización o pongan en riesgo la estructura o materiales del Bien.

4. No será necesario la presentación del proyecto de conservación ni la autorización previa de la Consejería competente en materia de patrimonio histórico en las obras de conservación y mantenimiento de las infraestructuras viarias afectadas, siempre que no impidan o dificulten la visualización o pongan en riesgo la estructura o materiales del Bien.

C) Medidas a adoptar para preservar el bien de acciones contaminantes, incluida la contaminación visual o perceptiva.

Las Administraciones competentes y los particulares, dentro del ámbito delimitado del bien, adoptarán las medidas necesarias para evitar o atenuar la contaminación ambiental y paisajística, impidiendo los vertidos y la acumulación de residuos sólidos urbanos así como escombros y cualesquiera otros materiales que pudieran producir contaminación visual o ambiental en el ámbito del Sitio Histórico.

En los términos del art. 19.2 de la LPHA, se habrá de recoger en el planeamiento urbanístico o en las ordenanzas municipales de edificación y urbanización, medidas que eviten su contaminación visual o perceptiva, y especialmente:

1. Minimizar el impacto, en relación al tamaño, orden y distribución de todos los elementos, construcciones o instalaciones tanto en ámbito urbano como territorial, que supongan afección negativa y/o degradación de los valores del Bien, así como toda interferencia que impida o distorsione su contemplación, apreciación o estudio.

2. Planificar la localización y definir las características de estos elementos, construcciones e instalaciones no de forma singularizada, sino siempre en referencia al ámbito del Sitio Histórico, en el marco de una regulación coherente del espacio público y del privado.

D) Régimen de investigación y técnicas de análisis que resulten adecuadas o contraproducentes.

Deberá permitirse a investigadores y técnicos avalados por la Administración el acceso y registro de aquellos elementos o construcciones, integrantes del bien, para su identificación, levantamiento y estudio. Todo ello se realizará en los términos marcados en la Ley 14/2007, de 26 de noviembre, del Patrimonio Histórico Andaluz, y en el Reglamento de Protección y Fomento del Patrimonio Histórico de Andalucía.

Cualquier afección sobre la integridad de alguno de los elementos del Sitio Histórico, que sea necesaria por razones de interés científico, deberá justificarse, explicitando el ámbito de afección, las técnicas de intervención y las medidas correctoras.

En el caso de excavaciones arqueológicas el proyecto de intervención arqueológica deberá contemplar las medidas de conservación que serán adoptadas en fase de obra y tras la excavación.

E) Señalamiento de los inmuebles a cuyas transmisiones pueda aplicarse el derecho de tanteo y retracto.

En virtud del artículo 17.2 de la Ley 14/2007, de 26 de noviembre, de Patrimonio Histórico de Andalucía, las transmisiones onerosas de la propiedad o cualquier otro derecho real de uso o disfrute en el Sitio Histórico estarán sometidas al derecho de tanteo y retracto. La voluntad de transmitir la titularidad o tenencia habrá de ser previamente notificada por sus titulares de forma fehaciente a la Consejería competente en materia de patrimonio histórico y a los municipios en que radiquen dichos bienes, con dos meses de antelación, indicando el precio y condiciones en que se pretendan enajenar.

F) Cualquier otra determinación consecuencia de los deberes de conservación, mantenimiento y custodia que se considere necesario matizar o concretar.

Los deberes de conservación, mantenimiento y custodia de los bienes inmuebles se ejecutarán en coordinación con la Diputación Provincial de Huelva y el Ayuntamiento de Moguer, estableciendo la Consejería competente en materia de patrimonio histórico los criterios de conservación preventiva, restauración y rehabilitación en los bienes inmuebles del Sitio Histórico en los términos sustanciados, en su caso, por la resolución administrativa de autorización.

G) Determinaciones para la conservación, mantenimiento y custodia del patrimonio documental y bibliográfico.

El patrimonio documental y bibliográfico se registrará por su legislación específica, y en lo no previsto en ella, se aplicará lo dispuesto en la Ley 14/2007, de 26 de noviembre, del Patrimonio Histórico de Andalucía, en especial las normas relativas a los bienes muebles, reiterándose el deber de conservación, mantenimiento y custodia, sea cual sea su soporte por parte de las personas o instituciones de carácter público o privado, así como su vinculación al ámbito del Sitio Histórico, respecto del que no habrán de quedar descontextualizados.

Así, todo traslado de patrimonio documental o bibliográfico vinculado al Bien de Interés Cultural estará sujeto a autorización previa de la Consejería competente en materia de patrimonio histórico, quien sustanciará en los términos de la misma las condiciones en los que éste pudiese resultar permitido.

VIII. PLANIMETRÍA



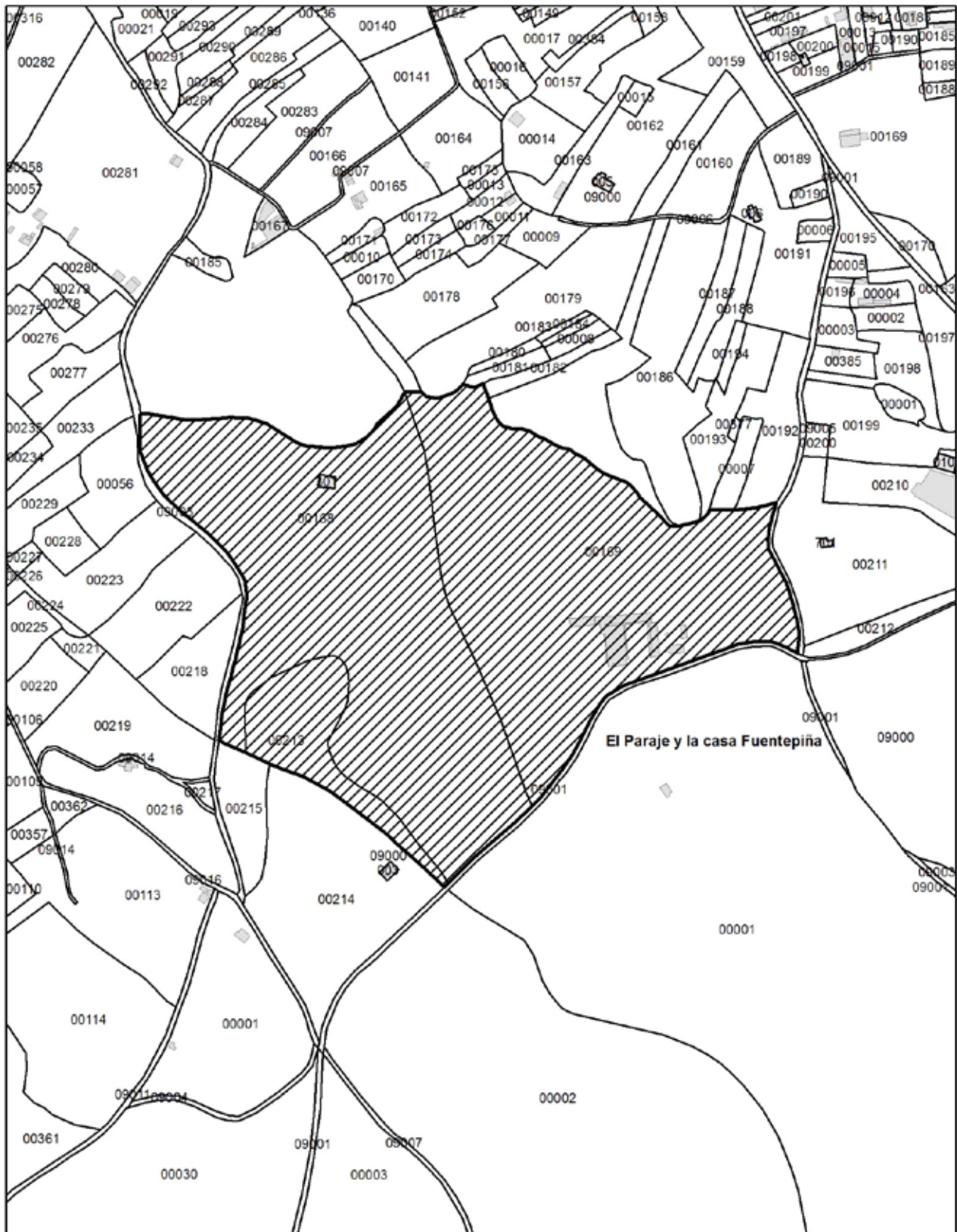

Declaración de Bien de Interés Cultural, con la tipología de Sitio Histórico, de los Lugares Vinculados con Juan Ramón Jiménez, municipio de Moguer (Huelva).

Cartografía base: Cartografía catastral Rústico digitalizada. Dirección General del Catastro, Ministerio de Hacienda y Administraciones Públicas, 2013.



Leyenda
■ Ámbito del Bien



00042367



Declaración de Bien de Interés Cultural, con la tipología de Sitio Histórico, de los Lugares Vinculados con Juan Ramón Jiménez, municipio de Moguer (Huelva).

Cartografía base: Cartografía catastral Urbano digitalizada. Dirección General del Catastro. Ministerio de Hacienda y Administraciones Públicas. 2013.



Leyenda

Ámbito del Bien

00042367



Declaración de Bien de Interés Cultural, con la tipología de Sitio Histórico, de los Lugares Vinculados con Juan Ramón Jiménez, municipio de Moguer (Huelva).

Cartografía base: Cartografía catastral Urbana digitalizada. Dirección General del Catastro. Ministerio de Hacienda y Administraciones Públicas. 2013.

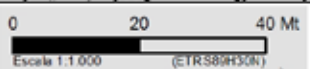

Leyenda

- Ámbito del Bien

00042367

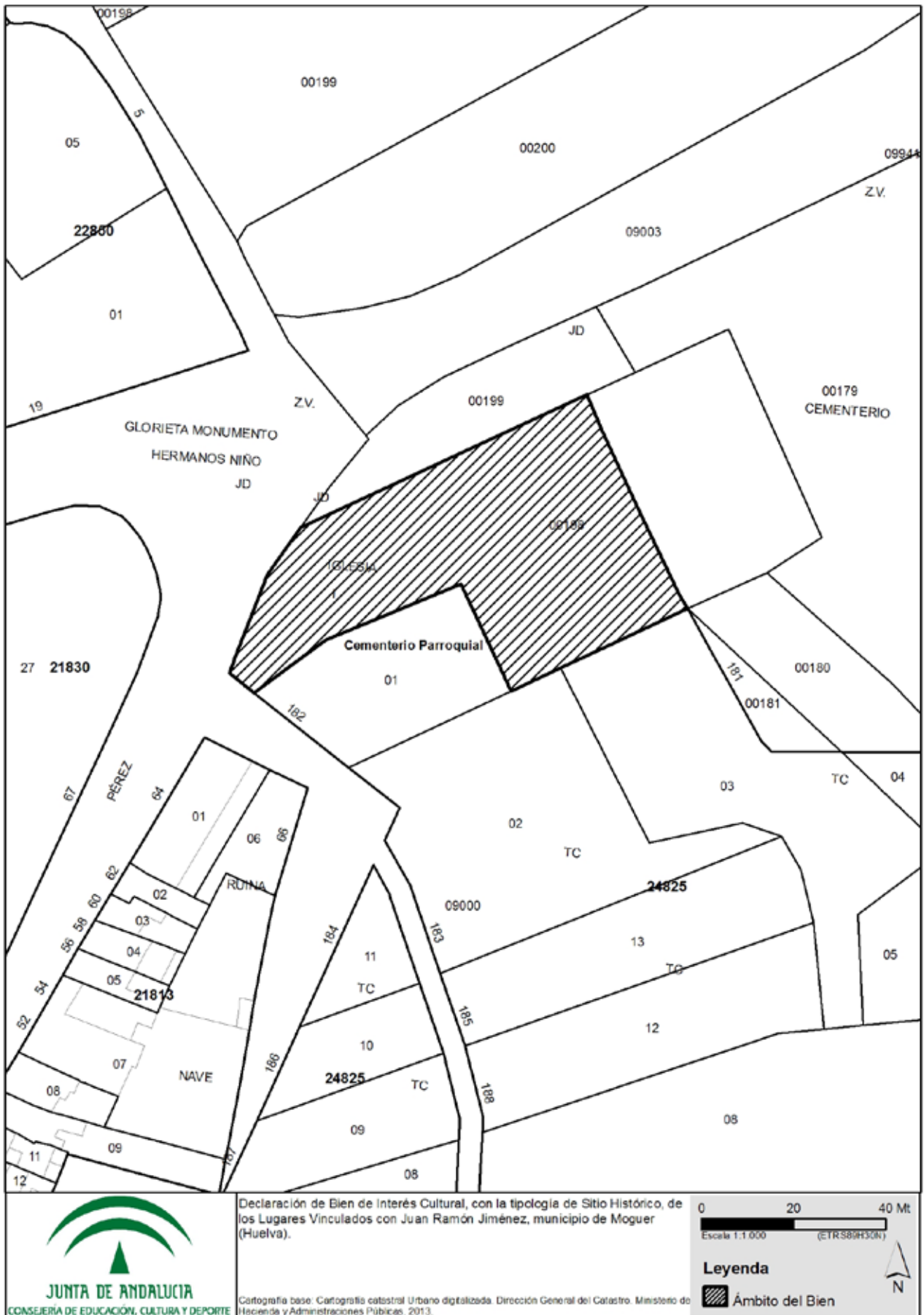

Declaración de Bien de Interés Cultural, con la tipología de Sitio Histórico, de los Lugares Vinculados con Juan Ramón Jiménez, municipio de Moguer (Huelva).

Cartografía base: Cartografía catastral Urbano digitalizada. Dirección General del Catastro. Ministerio de Hacienda y Administraciones Públicas. 2013.

