



**MEDIDAS DE PREVENCIÓN, PROTECCIÓN,  
VIGILANCIA Y PROMOCIÓN DE SALUD. COVID-19**

**CENTROS Y SERVICIOS EDUCATIVOS DOCENTES  
(*NO UNIVERSITARIOS*) DE ANDALUCÍA.**

**CURSO 2021/2022**

## Sumario

1.- INTRODUCCIÓN .....	3
1.1.- IMPACTO COVID EN CENTROS ANDALUCES.....	3
1.2.- UNA ESCUELA SEGURA Y SALUDABLE.....	5
2.- OBJETIVO, ÁMBITO Y PRINCIPIOS BÁSICOS.....	6
2.1.- OBJETIVO Y ÁMBITO. ....	6
2.2.- PRINCIPIOS BÁSICOS. ....	6
3.- PLAN ESPECÍFICO DE CENTRO: PROTOCOLO ACTUACION -COVID 19.....	8
4.- MEDIDAS DE PREVENCIÓN PERSONAL.....	9
4.1.- MEDIDAS GENERALES. ....	9
4.2.- MEDIDAS REFERIDAS A LAS PERSONAS TRABAJADORAS.....	10
5.- MEDIDAS PARA LA LIMITACIÓN DE CONTACTOS .....	13
5.1.- AULA MATINAL Y COMEDOR. ....	16
6.- MEDIDAS DE HIGIENE RELATIVAS A LOCALES Y ESPACIOS .....	18
6.1.- LIMPIEZA Y DESINFECCIÓN. ....	18
6.2.- VENTILACIÓN. ....	20
6.3.- RESIDUOS.....	22
6.4.- ASEOS. ....	22
7.- GESTIÓN DE CASOS: ACTUACIONES ANTE SOSPECHA Y CONFIRMACIÓN .....	23
8.- COORDINACIÓN Y PARTICIPACIÓN .....	23
8.2.- PARTICIPACIÓN.....	24
9.- COMUNICACIÓN .....	26
10.- EDUCACIÓN Y PROMOCIÓN PARA LA SALUD .....	27
11.- EQUIDAD .....	28



## 1.- INTRODUCCIÓN

Los centros educativos tienen un papel fundamental en el desarrollo de la infancia y de la sociedad en general. El derecho a la educación y el derecho a la protección de la infancia deben ser una prioridad en la recuperación tras una crisis.

Durante el curso 2020-2021, tanto las medidas acordadas y actualizadas a lo largo de este periodo, así como la coordinación constante establecida entre las Consejerías de Educación y Deporte y la Consejería de Salud y Familias para centros educativos, han funcionado adecuadamente y ha permitido mantener abiertos casi en su totalidad los centros educativos y que el impacto de la COVID-19 en los mismos haya sido bajo.

La vigilancia epidemiológica en el curso 2020-2021, realizada con estrecha coordinación con los centros educativos, ha evidenciado a lo largo del curso pasado que los centros educativos no ejercen un papel de ampliación de la transmisión. Tanto los casos en edad infantil y adolescente, como los brotes en centros educativos, han sido reflejo de la transmisión comunitaria. Los brotes notificados han sido de pequeño tamaño, siendo más frecuentes los brotes en educación secundaria obligatoria y bachillerato. De forma general, a lo largo del curso se ha podido mantener más de un 99% de las aulas en funcionamiento.

Al igual que en el curso 2020-2021, se puede garantizar la presencialidad al menos hasta los 14 años (2º de la ESO), siempre y cuando la situación epidemiológica lo permita, en base a las indicaciones de las autoridades sanitarias.

De cara al curso 2021-2022, se han adaptado las medidas teniendo en cuenta a fecha actual la situación epidemiológica, la estrategia de vacunación frente a COVID-19, la revisión de la evidencia científica disponible y las lecciones aprendidas, la gestión de la incertidumbre de la evolución de la pandemia a nivel internacional, y el consenso de que se deben preservar los centros educativos abiertos por su impacto en la salud, el bienestar emocional, la equidad y el nivel educativo en la infancia y adolescencia.

No obstante, este documento técnico necesariamente deberá ser revisado, teniendo en cuenta la evolución de la pandemia respecto a factores tan relevantes como la vacunación o la modificación de medidas preventivas actualmente obligatorias de acuerdo a la normativa vigente.

### 1.1.- IMPACTO COVID EN CENTROS ANDALUCES

Desde el inicio del curso escolar 2020/2021 se implantó una efectiva y eficiente coordinación entre los centros docentes y los referentes sanitarios de los mismos. Esta red de enfermería desde el inicio del curso escolar han contado con pleno acceso a la historia de salud digital, así como a una plataforma diseñada específicamente para la gestión de casos sospechosos de COVID que se declaraban entre el alumnado, profesorado y personal de servicio de los centros educativos, interconectado con la plataforma educativa Séneca para permitir la más rápida y segura



conciliación de la información, además de mantener el contacto directo (telefónico o a través de estas plataformas) con la coordinación COVID de los centros educativos.

La existencia de esta coordinación y su conexión, a su vez, con los servicios de vigilancia epidemiológica permitió mantener una alta sensibilidad en la detección de los posibles casos sospechosos en la comunidad educativa y una rápida actuación posterior que permitiera su confirmación (lo cual se ha producido aproximadamente en el 18 % del alumnado considerado como caso sospechoso), sensibilidad mayor que en otros ámbitos. El posterior rastreo ha denotado que por cada caso confirmado, se han generado, una media de seis contactos estrechos en el centro.

Las tasas de incidencia acumulada en el ámbito escolar a 14 días, se han mantenido por debajo de las tasas de incidencia comunitaria durante todo el curso escolar, lo que viene a confirmar la afirmación de que los centros docentes no son causa, sino reflejo de la incidencia comunitaria, tal y como se muestra en la tabla siguiente:

Gráfico evolución histórica del seguimiento de las tasas.

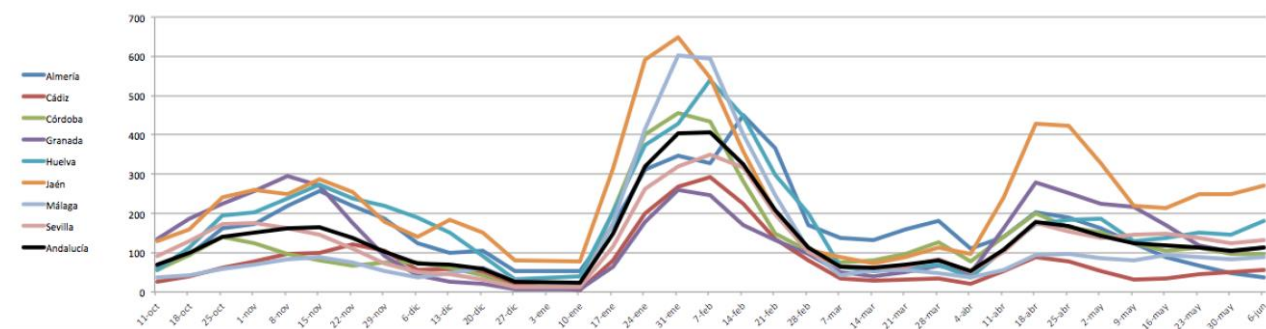

Por otro lado el impacto en el cierre de aula se ha mantenido en una media semanal entre un 0,01 % a un 0,3 % del total de aulas, lo que ha supuesto que durante todo el curso se hayan mantenido abiertas más del 99 % de las 78.024 aulas existentes en Andalucía. En relación a los centros docentes, la media semanal de centros cerrados a causa de la Covid-19 ha estado entre un 0,01 % y un 0,2 % de los 7.099 centros docentes existentes.

Con respecto a la gravedad del cuadro clínico, la mayoría de los niños y niñas infectados por SARS-CoV-2 en Andalucía han presentado una enfermedad leve-moderada y un porcentaje muy bajo ha precisado hospitalización- en un 0,5 % de los casos de este tramo etario, siendo un 12 % del total de casos confirmados, los correspondientes a estas edades.



## 1.2.- UNA ESCUELA SEGURA Y SALUDABLE.

Existe evidencia sólida que muestra que la población con mayor nivel de instrucción conoce más y mejor las formas de ganar en salud, evitar los riesgos y promover más beneficios para la salud comunitaria. La educación es un factor clave para fomentar hábitos saludables desde la infancia hasta alcanzar la vida adulta. Los niños y niñas que crecen en entornos seguros alcanzan mejores resultados educativos.

Esta potente interacción implica que los primeros años de vida son fundamentales para el desarrollo y la adquisición de habilidades, pero también para la salud, el bienestar y la equidad. La promoción de la salud en los centros educativos mejora los resultados académicos y refuerza su potencial inclusivo y socializador.

Para ofrecer un **entorno escolar seguro** al alumnado y personal de los centros educativos, en esta situación excepcional, es necesario ser conscientes de la necesidad de establecer una serie de medidas de prevención e higiene y arbitrar medidas de especial protección para aquellos colectivos de mayor vulnerabilidad para COVID-19, con el fin de que se puedan desarrollar las actividades propias del sistema educativo minimizando al máximo el riesgo. Para la adopción de estas medidas se tendrán en cuenta, principalmente, las características de la población infantil, y se adaptarán en función de la edad, de las distintas enseñanzas existentes, con una mirada atenta a la educación especial en sus distintos escenarios y del nivel de transmisión comunitaria.

Así mismo, tras la situación de crisis sanitaria y social vivida, la acogida del alumnado seguirá siendo un aspecto clave a cuidar, sobre todo, para personas en posición de mayor vulnerabilidad emocional y social, y se tratará de evitar que se den situaciones de estigmatización en relación a COVID-19.

El seguimiento de estas medidas y recomendaciones tiene como objetivo contribuir a que el personal del centro, alumnado y familias afronten el día a día de los centros de forma segura y contribuyan a reducir el riesgo de transmisión. Es importante, recordar que será necesario realizar este esfuerzo mientras exista el riesgo de expansión del SARs-CoV-2.

La planificación desde el centro y el desarrollo de protocolos que garanticen la coordinación son fundamentales, pero también es importante, la colaboración de toda la comunidad educativa y la asunción individual y colectiva de responsabilidades.

Este documento busca ofrecer un marco común que pueda ser adaptado según la realidad de cada centro educativo y su contexto local.



## 2.- OBJETIVO, ÁMBITO Y PRINCIPIOS BÁSICOS

### 2.1.- OBJETIVO Y ÁMBITO.

El Objeto de este documento es establecer una serie de medidas y recomendaciones de prevención, protección, vigilancia y promoción de la salud que sirvan de marco de referencia respecto de las medidas a tomar en los centros y servicios educativos no universitarios de la Comunidad de Andalucía (en adelante centros) para el curso 2021-2022, con el propósito de eliminar y/o reducir y limitar a niveles razonablemente aceptables las posibilidades de transmisión del virus SARS-CoV-2, cuyos objetivos específicos son:

1. Crear **entornos escolares** saludables y seguros a través de medidas de prevención, higiene y promoción de la salud adaptadas a cada etapa educativa.
2. Posibilitar la **detección precoz de casos y gestión adecuada** de los mismos a través de protocolos de actuación claros y de coordinación de los agentes implicados.

### 2.2.- PRINCIPIOS BÁSICOS.

Con la evidencia científica acumulada<sup>i</sup>, se considera que el SARS-CoV-2 puede transmitirse de persona a persona por diferentes vías, siendo la principal mediante el contacto y/o la inhalación de las gotas y aerosoles respiratorios emitidos por una persona transmisora hasta las vías respiratorias superiores e inferiores de una persona susceptible de ser contagiada. También se puede producir el contagio por contacto indirecto a través de las manos u objetos contaminados con las secreciones respiratorias de la persona enferma o transmisora con las mucosas de las vías respiratorias y la conjuntiva de una persona susceptible. La transmisión vertical a través de la placenta también es posible, aunque poco frecuente.

En el estado actual del conocimiento científico existen evidencias consistentes que permiten afirmar que la transmisión del virus SARS-CoV-2 por aerosoles debe considerarse una vía de transmisión. Estos aerosoles podrían tanto impactar y depositarse en las conjuntivas y la mucosa del tracto respiratorio superior, como ser inhalados llegando a cualquier tramo del tracto respiratorio. El riesgo de esta transmisión aumenta en la distancia corta, en entornos cerrados y concurridos, especialmente mal ventilados, y si se realizan actividades que aumenten la generación de aerosoles como hacer ejercicio físico, hablar alto, gritar o cantar.

El riesgo de propagación de SARS-CoV-2 aumenta a mayor interacción de las personas y mayor tiempo de duración de la misma<sup>ii</sup> También se ha demostrado que hay mayor transmisión en distancias cortas (menos de 1 metro), en espacios cerrados y concurridos, cuando no hay una buena ventilación y sin las adecuadas medidas de prevención. Es recomendable aumentar la distancia social a más de 1 metro en espacios cerrados donde la convivencia entre personas implique grandes periodos de tiempo.<sup>iii</sup>

Teniendo en cuenta esta información, el presente documento recoge recomendaciones y medidas a desarrollar por las personas responsables de los centros basado en los siguientes principios básicos de prevención frente a COVID-19:





#### ACTUACIONES TRANSVERSALES:

Las

- ✓ Reorganización del centro
- ✓ Coordinación y participación
- ✓ Comunicación y educación para la salud
- ✓ Equidad

recomendaciones y medidas incluidas en este documento no excluyen ni sustituyen aquellas otras medidas que las Unidades de Prevención de Riesgos Laborales (UPRL) deben adoptar en el marco de la prevención de riesgos laborales con el objetivo general de limitar los contagios de SARS-CoV-2 de los trabajadores de los centros, siguiendo las pautas y recomendaciones formuladas por las autoridades sanitarias. A este efecto hay que remitirse al documento PROCEDIMIENTO DE ACTUACIÓN PARA LOS SERVICIOS DE PREVENCIÓN DE RIESGOS LABORALES FRENTE A LA EXPOSICIÓN AL SARS-CoV-2 15 de febrero de 2021

[https://www.mschs.gob.es/gl/profesionales/saludPublica/ccayes/alertasActual/nCov/documentos/Proteccion\\_Trabajadores\\_SARS-CoV-2.pdf](https://www.mschs.gob.es/gl/profesionales/saludPublica/ccayes/alertasActual/nCov/documentos/Proteccion_Trabajadores_SARS-CoV-2.pdf)

Las medidas y recomendaciones de este documento, recogen una selección no exhaustiva de medidas, las cuales deben ser implantadas y, en su caso, complementadas por los



centros docentes en función de sus características y de los resultados obtenidos en sus propias adaptaciones.

**Estas medidas serán revisadas y actualizadas conforme al avance de las evidencias científicas, de la situación epidemiológica, la cobertura vacunal y al desarrollo de la normativa sanitaria que se publique referida a la crisis sanitaria provocada por la COVID-19.**

### **3.- PLAN ESPECÍFICO DE CENTRO: PROTOCOLO ACTUACION -COVID 19**

El equipo directivo de los centros debe adoptar una actitud proactiva de responsabilidad sobre las medidas preventivas a adoptar y control de éstas.

Para ello, se garantizará la continuidad en cada centro o servicio educativo el equipo de COVID-19, que deberá actualizar el Plan de Actuación específico de su centro –en adelante Plan–, frente a la COVID-19 del curso 2020-21, que forma parte como anexo del “Plan de autoprotección del centro”.

Esta actualización deberá tener en cuenta las medidas nuevas o modificadas establecidas en este documento a la luz del avance científico y situación epidemiológica actual, acorde a las características propias del centro y de las enseñanzas que en él se imparten –grupos de alumnos y alumnas, características y disposiciones espaciales, personal, aulas, las distintas actividades docentes, etc.– y contemplará de forma concreta todas las medidas que deban ser tomadas en los diferentes escenarios posibles (docencia presencial, semipresencial o telemática), previendo la disponibilidad de los recursos humanos y materiales necesarios para abordar cada escenario con las garantías necesarias, además de supervisar su correcta ejecución para poder tomar las medidas correctivas necesarias.

Estos escenarios deben contemplar, al menos las siguientes situaciones:

- Posibilidad que uno o varios discentes o docentes puedan estar en situación de aislamiento o cuarentena.
- Posibilidad de que uno o varios grupos-clase puedan estar en situación de cuarentena.
- Posibilidad de que el centro pueda cerrarse a la docencia presencial.
- Posibilidad de cambio de niveles de alerta para determinados cursos.

Se recuerda que este Plan deberá incluir los siguientes apartados:

- ◆ Medidas de prevención personal y para la limitación de contactos.
- ◆ Medidas de higiene relativas a los locales y espacios.
- ◆ Actuaciones ante sospecha y/o confirmación de casos.
- ◆ Comunicación con la Comunidad Educativa.
- ◆ Actuaciones de educación y promoción para la salud.





En caso de existencia de dudas puntuales en función de las especiales características de algún centro o servicio educativo o motivadas por las particularidades concretas de la actividad docente que en ellos se imparta y que puedan no estar contempladas en este documento, podrán contar con el apoyo de la inspección educativa, de los asesores técnicos de las Unidades Provinciales de Prevención de Riesgos Laborales así como del personal de enfermería referente Covid del centro.

Este Plan deberá ser informado y conocido por el personal docente y no docente del centro, para lo cual debe ser necesario realizar reuniones previas a la apertura de la actividad educativa, así como su comunicación a las empresas externas que prestan servicios en el centro.

Se procurará que las medidas adoptadas sean sencillas de comprender y fáciles de realizar, de tal forma que puedan convertirse en rutina para el personal del centro y el alumnado.

Sería recomendable disponer de carteles u hojas informativas en los diferentes espacios del centro, tanto en las zonas propias del personal docente y no docente como aquellas a las que accederá el alumnado –para éste se recomienda usar un lenguaje sencillo o visual– que recuerden las recomendaciones generales y en su caso, aspectos específicos a tener en cuenta por el personal y alumnado del centro.

Las medidas que afecten al alumnado deben ser comunicadas previamente a las familias o tutores, lo que contribuirá a su mejor comprensión y efectividad.

## **4.- MEDIDAS DE PREVENCIÓN PERSONAL**

### **4.1.- MEDIDAS GENERALES.**

Todo el personal (docente y no docente) y el alumnado del centro deberían conocer las medidas generales establecidas para la COVID-19.

Recuerde e informe, no obstante, sobre las mismas:

- **Higiene de manos** de forma frecuente y meticulosa, al menos a la entrada y salida del centro educativo, al realizar actividades manipulativas, antes y después del patio, de comer y siempre después de ir al aseo. Se recomienda priorizar la higiene de manos con agua y jabón en la medida de lo posible. Se debe realizar durante al menos 40 segundos con agua y jabón, y si no es posible se puede utilizar durante 20 segundos gel hidroalcohólico. Se debe tener en cuenta que cuando las manos tienen suciedad visible el gel hidroalcohólico no es suficiente, y es necesario usar agua y jabón.
- **Evitar tocarse la nariz, los ojos y la boca**, ya que las manos facilitan la transmisión.
- **Usar pañuelos desechables** para eliminar secreciones respiratorias y tirarlos tras su uso a una papelería con bolsa y a poder ser con tapa y pedal, haciendo una posterior higiene de manos. Cubrirse la nariz y la boca con un pañuelo al toser y estornudar, y desecharlo a un cubo de basura con bolsa interior. Si no se dispone de pañuelos emplear la parte interna del codo para no contaminar las manos.



- **Uso adecuado de la mascarilla** (cubriendo mentón, boca o nariz) a partir de seis años con independencia del mantenimiento de la distancia interpersonal o la pertenencia a un grupo de convivencia estable, sin perjuicio de las exenciones previstas en el ordenamiento jurídico y de acuerdo a las normas establecidas en este documento para centros docentes.
- De forma general, mantener distanciamiento físico de al menos **1,5 metros en las interacciones entre el personal del centro.**
- De forma general, se mantendrá una distancia interpersonal de **al menos 1,5 metros por parte del alumnado cuando se desplacen por el centro educativo o estén fuera del aula**, de acuerdo a las normas establecidas en este documento para centros docentes.

#### **4.2.- MEDIDAS REFERIDAS A LAS PERSONAS TRABAJADORAS.**

1. Recuerde e informe que no podrán incorporarse a sus puestos de trabajo en los centros los siguientes trabajadores y/o profesionales:

a) Trabajadores y/o profesionales del centro que estén en aislamiento domiciliario por tener diagnóstico de la COVID-19 o tengan alguno de los síntomas compatibles con la COVID-19.

b) Trabajadores y/o profesionales que, no teniendo síntomas, se encuentren en período de cuarentena domiciliaria por haber tenido contacto con alguna persona con síntomas o diagnosticada de la COVID-19.

Por el momento, y según la evidencia actual, las personas que ya han tenido una infección confirmada por SARS-CoV-2 en los 90 días anteriores estarán exentas de realizar la cuarentena.

2. Sin perjuicio del cumplimiento de la normativa de prevención de riesgos laborales y de la normativa laboral, la persona responsable del centro deberá adoptar las acciones necesarias para cumplir las medidas de higiene y prevención para el personal trabajador establecidas en la Ley 2/2021, de 29 de marzo, de medidas urgentes de prevención, contención y coordinación para hacer frente a la crisis sanitaria ocasionada por el COVID-19.

En este sentido, se asegurará que todas las personas trabajadoras tengan permanentemente a su disposición en el lugar de trabajo agua y jabón, y geles hidroalcohólicos o desinfectantes con actividad viricida autorizados y registrados por el Ministerio de Sanidad para la limpieza de manos.

Además, se deberán adaptar las condiciones de trabajo, incluida la ordenación de los puestos de trabajo y la organización de los turnos, así como el uso de los lugares comunes de forma que se garantice el mantenimiento de una distancia de seguridad interpersonal mínima de 1,5 metros entre las personas trabajadoras. Cuando ello no sea posible, deberá proporcionarse equipos de protección adecuados al nivel de riesgo. En este caso, todo el personal deberá estar formado e informado sobre el correcto uso de los citados equipos de protección.

3. El uso de mascarilla será obligatorio para todo el personal trabajador docente y no docente del centro, con independencia del mantenimiento de la distancia interpersonal. La mascarilla será de tipo higiénica siguiendo los requisitos esenciales establecidos en el artículo 5.1 la



Orden CSM /115/2021 (UNE 0064-1:2020, UNE 0065:2020 o UNE-CWA 17553:2020), excepto indicación por parte del servicio de prevención de riesgos laborales.

4. La obligación contenida en el apartado anterior no será exigible para las personas que presenten algún tipo de enfermedad o dificultad respiratoria que pueda verse agravada por el uso de la mascarilla o que, por su situación de discapacidad o dependencia, no dispongan de autonomía para quitarse la mascarilla, o bien presenten alteraciones de conducta que hagan inviable su utilización.
5. En aquellos casos en que el alumnado no lleve mascarilla y no se pueda mantener la distancia interpersonal, como ocurre en Educación Infantil o Educación Especial o en aulas de educación especial en centros ordinarios, se podría indicar el uso por parte del profesorado de mascarilla quirúrgica o autofiltrante, en función de la evaluación del riesgo de cada caso por parte del Servicio de Prevención de Riesgos Laborales, pudiendo adoptarse otras medidas de prevención adicionales.
6. La Orden CSM/115/2021, de 11 de febrero, por la que se establecen los requisitos de información y comercialización de mascarillas higiénicas, establece a su vez las disposiciones y requisitos a cumplir para las mascarillas higiénicas o cobertores faciales comunitarios transparentes o con zonas transparentes destinadas a permitir una correcta lectura labial y reconocimiento de toda la expresión facial. Las mascarillas transparentes tienen un papel importante para las personas con discapacidad auditiva y para trabajar los aspectos de audición y lenguaje. La Orden establece los criterios para posibilitar que las mascarillas transparentes sean seguras y den respuesta a las necesidades de accesibilidad.
7. Reducir al mínimo posible el uso de útiles o elementos comunes o que puedan ser compartidos por el personal trabajador del centro, tales como bolígrafos, libretas, teclados, pizarras táctiles, teléfonos, u objetos usados durante la intervención educativa o no educativa, en aquellos que no sea posible desinfectarlos entre cada uso.
8. Lo dispuesto en puntos anteriores, será también aplicable a todos el personal trabajador de empresas externas que presten servicios en el centro, ya sea con carácter habitual o de forma puntual, evitando, en la medida de lo posible, que éstos coincidan en los mismos espacios y tiempos con el alumnado.
9. En el caso de que se empleen uniformes o ropa de trabajo, se procederá al lavado y desinfección regular de los mismos, siguiendo el procedimiento habitual. Recomendándose que se lave a temperaturas de más de 60°C o en su caso, mediante ciclos de lavado largos.

Todo el personal, durante el desarrollo de su labor, deberá adoptar las medidas necesarias para evitar la generación de riesgos de propagación de la enfermedad COVID-19.



#### 4.3.- MEDIDAS ESPECÍFICAS PARA EL ALUMNADO

10. Se dispondrá de **geles hidroalcohólicos** a la entrada del centro y en las aulas para el alumnado, y se asegurará que los usen cada vez que entren o salgan las mismas. Se debe tener en cuenta que, cuando las manos tienen suciedad visible, el gel hidroalcohólico no es suficiente, y es necesario usar agua y jabón.

Para los niños y niñas que se metan las manos frecuentemente en la boca, no se recomienda el uso de geles hidroalcohólicos, sino el lavado de manos (con agua y jabón).

11. Se tendrá precaución de no dejar los geles accesibles sin supervisión.
12. Será obligatorio que el alumnado use **mascarillas** en sus desplazamientos y circulación dentro del centro hacia o desde el aula asignada, exceptuando los menores de 6 años y excepciones previstas en la norma. La mascarilla indicada para población sana será la de tipo higiénica y siempre que sea posible reutilizable, cumpliendo con los requisitos esenciales establecidos en el artículo 5.1 de la Orden CSM /115/2021 (UNE 0064-1:2020, UNE 0064-2:2020, UNE 0065:2020 o UNE-CWA 17553:2020).
13. Se recomienda que en sus desplazamientos y circulación por el centro, cuando exista posibilidad de contactar con otros grupos, los alumnos y alumnas del segundo ciclo de educación infantil use mascarillas.
14. Todos los niños y niñas de educación infantil podrán continuar sin usar mascarillas cuando permanezcan con su grupo de convivencia estable, siendo obligatorio su uso desde primero de primaria.
15. No obstante, el alumnado podrá no usar mascarillas cuando exista algún problema de salud acreditado que lo desaconseje o alguna necesidad de apoyo educativo reconocida que pueda interferir en su uso, o que, por su situación de discapacidad o dependencia, no dispongan de autonomía para quitarse la mascarilla, o bien presenten alteraciones de conducta que hagan inviable su utilización siendo recomendable en estos casos intensificar las medidas de prevención.
16. Debe explicarse el uso correcto de la mascarilla ya que un mal uso puede entrañar mayor riesgo de transmisión.
17. Se recomienda evitar que el alumnado comparta objetos o material escolar, procurando que no cambien de mesa o pupitre durante cada jornada, o en su caso aumentar las medidas de limpieza y desinfección.



## 5.- MEDIDAS PARA LA LIMITACIÓN DE CONTACTOS

18. Se garantizará la máxima presencialidad para todos los niveles y etapas del sistema educativo al menos en el escenario de nueva normalidad, nivel de alerta 1 y 2. En el nivel de alerta 3 y 4, en el caso excepcional de que no se pudieran cumplir las medidas, se podría pasar a semipresencialidad sólo a partir de 3º de la ESO.
19. Con carácter general, se procurará una distancia de, al menos 1,5 metros en las interacciones entre el personal del centro educativo.
20. De forma general, se mantendrá una distancia interpersonal de al menos 1,5 metros por parte del alumnado cuando se desplacen por el centro educativo o estén fuera del aula.
21. No obstante, dentro de los **Grupos de Convivencia Estable** (GCE) no sería necesario guardar la distancia interpersonal de manera estricta, por lo que sus miembros pueden socializar y jugar entre sí, interaccionando con mayor normalidad. Se recomienda minimizar el número de personas adultas que interaccionan con cada grupo, siendo la figura fundamental el tutor o tutora.
22. Los Grupos de Convivencia Estable (GCE) se definen como grupos formados por un número limitado de alumnos/as junto al tutor/a, garantizando la estanqueidad en todas las actividades que se realicen dentro del centro educativo y evitando la interacción con otros grupos, limitando al máximo el número de contactos.
23. Los grupos de convivencia estable reunirá las siguientes condiciones:
  - Los alumnos y alumnas del grupo se relacionarán entre ellos de modo estable, pudiendo socializar y jugar entre sí, sin tener que garantizar la distancia de seguridad. Estos grupos, no interaccionarán con otros grupos del centro educativo, eliminando contactos con otros miembros del centro.
  - Utilizarán una o varias aulas de referencia donde desarrollarán, siempre que sea posible y las características de las materias y asignaturas así lo permitan, toda su actividad lectiva, siendo los profesionales de la docencia, quienes se desplacen por el centro.
  - Todos los refuerzos y apoyos pedagógicos al alumnado del grupo se procurara se lleven a cabo siempre dentro del aula o las aulas de referencia.
  - Con objeto de limitar los contactos dentro del GCE, se procurará que el número de docentes que atiende a este alumnado sea el menor posible.
  - Las residencias escolares deberán respetar las medidas de prevención conforme a los diferentes espacios y actividades que desarrollen, tanto zonas privadas, como en zonas comunes (salas de estudio, bibliotecas, salas de juegos, comedores, aseos, etc.) No obstante, las personas residentes que compartan dormitorios o formen parte de un grupo de convivencia estable, podrán ser considerados "convivientes" a efectos de las medidas preventivas.



24. Dentro del aula se establece una diferente organización del alumnado en función del curso y de la situación de transmisión en el territorio donde se ubique el Centro para determinados cursos:

24.1.- Educación Infantil de 3-6 años: La organización del alumnado se establecerá en grupos de convivencia estable formados por un máximo acorde a las ratios establecidas en la normativa aplicable.

A esta edad, la única medida efectiva y recomendable para la limitación de contactos es el grupo de convivencia, ya que este alumnado no tiene la madurez suficiente para cumplir con efectividad las medidas de distancia o de prevención personal.

24.2.- Educación Primaria: De 1º a 4º la organización del alumnado se establecerá en grupos de convivencia estable, formados por un máximo acorde a las ratios establecidas en la normativa aplicable.

En 5º y 6º la organización se podrá hacer preferentemente como GCE o manteniendo la distancia de 1,5 metros, con posibilidad de flexibilizar a 1,2 metros, formados por un máximo acorde a las ratios establecidas en la normativa aplicable.

En esta etapa es imprescindible mantener la presencialidad por lo que se plantea una opción estable para los dos escenarios.

24.3.- Educación Secundaria Obligatoria: En esta etapa se establecen dos subgrupos:

a) En cursos de 1º y 2º de la ESO ; El tamaño de los grupos tendrá como máximo las ratios establecidas en la normativa aplicable. La distancia entre alumno será de 1,5 metros pudiendo flexibilizarse a 1,2 m. Se mantendrá su presencialidad en cualquier nivel de alerta.

b) En cursos de 3 y 4º de la ESO: Se establece a su vez dos posibles escenarios según el nivel de alerta en el que se encuentre el territorio donde se ubique el Centro:

- Niveles alerta 1 ó 2: El tamaño de los grupos tendrá como máximo las ratios establecidas en la normativa aplicable. La distancia entre alumnos y alumnas será de 1,5 metros pudiendo flexibilizarse a 1,2 m
- Niveles alerta 3 ó 4; La distancia entre alumnos y alumnas será de 1,5 metros, en caso de que ésta no sea posible o no se puedan utilizar otros espacios o ampliar los ya existentes, se podría optar por semipresencialidad

24.4.- Bachillerato y Enseñanzas Oficiales de idiomas: Se establecen los mismos escenarios que para los cursos de 3 y 4º de la ESO, de acuerdo a los niveles de alerta.

24.5.- Formación Profesional y Enseñanzas de Régimen especial: Se establecen los mismos escenarios que para los cursos de 3 y 4º de la ESO. En las actividades que se desarrollen en espacios singulares, tales como talleres, laboratorios, naves u otros espacios, se atenderá a los requerimientos técnicos de dichos espacios, en cuanto a la distribución del alumnado, respetando, en todo caso, la distancia de 1,5 metros, pudiéndose flexibilizar hasta un mínimo de al menos 1,2 metros en niveles de alerta 1 y 2. Asimismo, se respetarán las medidas de prevención de riesgos y salud laboral que correspondan a la actividad que en los mismos se desarrolle.



25. Se tomarán las medidas necesarias para impedir la aglomeración de personal (docente, no docente o alumnado) en las entradas y salidas del centro estableciendo medidas tales como:
- Habilitación de varias entradas y salidas.
  - Establecimiento de un período de tiempo para entrar que impida las aglomeraciones.
  - Organización del alumnado en el interior del centro en filas por aula, manteniendo las distancias físicas de seguridad.
  - Realización de una salida organizada y escalonada por aulas.
26. Las familias o tutores sólo podrán entrar al edificio escolar en caso de necesidad o indicación del profesorado o del equipo directivo, cumpliendo siempre las medidas de prevención e higiene.
27. Se recomendará cuando sea posible, que las personas adultas que acompañen al alumnado no pertenezcan a los grupos de riesgo o vulnerable.
28. Establezca y señalice los distintos flujos de circulación del alumnado en el centro, evitando la coincidencia espacial y temporal de los distintos grupos.
29. Se reducirán al mínimo los desplazamientos de grupos de alumnos por el centro, facilitando en lo posible que sea el personal docente quienes acudan al aula de referencia.
- 30. Para limitar el número de personas presentes en un espacio simultáneamente, se evitarán las asambleas o reuniones presenciales tratando de realizarlas de forma telemática.**
31. Se utilizarán preferentemente las escaleras. Cuando haya ascensor se limitará su uso al mínimo imprescindible. Cuando sea necesario utilizarlo, su ocupación máxima será de una persona, salvo que se trate de personas convivientes o que empleen mascarillas todos los ocupantes.
32. Se fomentará en la medida de lo posible, el uso de los espacios al aire libre.
33. En el caso de programar actividades que aumentan la emisión de aerosoles como gritar o cantar se recomienda realizarlas en el exterior, siempre que las condiciones y recursos disponibles lo permitan, y si este no fuera el caso, garantizar en su defecto, una adecuada ventilación, mantener la distancia y el uso adecuado de la mascarilla. Dado que la realización de ejercicio físico también aumenta la emisión de aerosoles, se debe promover la realización de las clases de educación física en espacios exteriores. En el caso de que se realicen en interiores es de especial importancia el uso adecuado de la mascarilla, aumentar la distancia e intensificar la ventilación.
34. Para aquellas enseñanzas impartidas en Conservatorios de Música, Danza y Arte Dramático donde sea necesaria la realización de actividad física o para cualquier otra actividad docente que entrañe mayor riesgo (como canto coral o conjunto de instrumentos de viento) se recomienda utilizar los espacios más amplios del centro, aumentar la distancia interpersonal y usar medidas de protección adicionales siempre que sea posible, acompañado siempre de una adecuada ventilación del espacio.



35. Los eventos deportivos dentro de los centros seguirán las normas establecidas para la actividad deportiva e instalaciones deportivas establecidas en la normativa autonómica de medidas preventivas ante la Covid-19, no obstante no podrán tener público.
36. Se deberán de establecer las normas de aforo, acomodación y uso de los espacios comunes tales como bibliotecas, salón de actos, salas de profesores, etc.
37. Para el recreo se optimizarán los espacios abiertos existentes en el centro. Se deberán organizar de forma escalonada y si fuera posible, con sectorización del espacio existente, limitando el contacto entre los diferentes grupos-clase, lo cual será obligatorio en el caso de grupos de convivencia estable.
38. En el caso de actividades extraescolares fuera del centro, se deberán tener en cuenta las normas relativas al establecimiento o recinto destinatario de la actividad (museos, monumentos etc.) así como las de transporte cuando sea necesario, limitando el contacto entre los diferentes grupos-clase, lo cual será obligatorio en el caso de grupos de convivencia estable.
39. Normas para el uso de las fuentes de agua: se deberán eliminar los sistemas manuales en el uso de las fuentes, recomendando que el alumnado acuda al centro con botella u otro dispositivo similar con agua potable, perfectamente identificado.
40. En el caso de existir en el centro Servicio de Cafetería, esta actividad deberá ajustarse a la normativa establecida para esta actividad.
41. En el caso de transportes escolares se ha de cumplir lo establecido en la Normativa autonómica vigente de Medidas Preventivas de Salud Pública en la Comunidad Autónoma de Andalucía para hacer frente a la crisis sanitaria ocasionada por la COVID-19, procurando la máxima separación posible en el caso del alumnado perteneciente a grupos-clase o grupos de convivencia estable distintos y la asignación fija de asientos, lo que permitiría una mayor facilidad de rastreo, en caso necesario.

### **5.1.- AULA MATINAL Y COMEDOR.**

42. En los casos que el centro docente cuente con “aula matinal” o “aula de mediodía” se recomienda, cuando sea posible que la misma pueda realizarse en un espacio abierto o en su caso, en locales que dispongan de suficiente espacio para mantener la distancia de seguridad y una ventilación adecuada, siguiendo las recomendaciones respecto a la ventilación incluidas en este documento.

Se hará uso de la mascarilla durante la estancia del alumnado en estos espacios, en los que se reúnen alumnos y alumnas de diversos grupos-clase, recomendándose su uso también para el alumnado de 3 a 5 años.

Se recomienda un diseño de actividades que reduzcan las posibilidades de contactos estrechos. Especial atención se deberá tener con las posibles alumnas y alumnos pertenecientes a grupos de convivencia estable, para los que se mantendrá la separación debida con los otros grupos siempre que ello sea posible.

43. En los casos que en el aula matinal se sirvieran desayunos se seguirán las recomendaciones indicadas para la restauración. Se recomienda el uso de elementos no





reutilizable o en su caso, se debería proceder a su limpieza y desinfección. En el caso de usarse vajilla o cubertería reutilizable ésta deberá ser lavada y desinfectada en lavavajillas usando los programas de temperaturas altas.

44. Para el caso de apertura de comedores escolares, se seguirán las recomendaciones indicadas para la restauración y la normativa vigente relacionada. Además, se debe respetar la distancia interpersonal de 1,5 metros entre el alumnado de las distintas mesas. La disposición de las mesas y sillas debería ser de tal forma que posibilite el cumplimiento de la distancia de seguridad, para lo cual se podrá ampliar el espacio del comedor o establecer turnos.

Se procurará que las mesas y asientos designados sean fijados por el alumnado y se procurará respetar la agrupación del alumnado según su pertenencia a un grupo de convivencia estable o un grupo-clase.

45. Se deberá establecer un flujo adecuado hacia el comedor y a la salida del mismo, evitando aglomeraciones, así como se establecerá en el local un itinerario para prevenir las mismas en cualquiera de sus zonas y prevenir el contacto entre el alumnado.

46. Se deberán establecer, en general, itinerarios marcados en el suelo (caminar siempre por la derecha) en todo el recinto escolar, sus accesos y anexos.

47. Entre las medidas recomendadas para la restauración se destacan, sin ser limitativas:

A) - Se deberá establecer un Plan de Limpieza y desinfección con las mismas recomendaciones que las expresadas anteriormente.

B) - En su caso, se utilizarán manteles de un solo uso.

C) - Los elementos auxiliares del servicio, como la vajilla, cristalería, cubertería o mantelería, entre otros, se almacenarán en recintos cerrados y, si esto no fuera posible, lejos de zonas de paso del alumnado y trabajadores.

D) - Se eliminarán productos de autoservicio como servilleteros, jarras de agua, vinagreras, aceiteras, y otros utensilios similares, priorizando su servicio en otros formatos bajo petición del alumnado.

E) - El personal trabajador que realice el servicio en mesa deberá mantener la distancia de seguridad con el alumnado en lo posible y aplicar los procedimientos de higiene y prevención necesarios para evitar el riesgo de contagio.

F) La vajilla y cubertería usada, de ser reutilizable, ésta deberá ser lavada y desinfectada en lavavajillas usando los programas de temperaturas altas.

G) Los elementos y útiles reutilizables que no puedan ser lavados en el lavavajillas deberán ser lavados y desinfectados antes de volverlos a usar.

H) En el caso de establecer turnos de comedor, se procederá a una ventilación previa entre turnos y desinfección de sillas y mesas usadas, entre los distintos turnos.

I) Se mantendrá una ventilación adecuada de los espacios destinados al comedor del alumnado, siguiendo las pautas establecidas en este documento.



## 6.- MEDIDAS DE HIGIENE RELATIVAS A LOCALES Y ESPACIOS

### 6.1.- LIMPIEZA Y DESINFECCIÓN.

48. Realice una Limpieza y Desinfección (L+D) de los locales, espacios, mobiliario, instalaciones, equipos y útiles antes de la apertura, así como ventile adecuadamente los locales. Incluya los filtros de ventilación y de los equipos de aire acondicionados.
49. Para esta L+D y posteriores, siga las recomendaciones que ya están establecidas por esta Dirección General en el siguiente documento PROCEDIMIENTO DE LIMPIEZA Y DESINFECCIÓN DE SUPERFICIES Y ESPACIOS PARA LA PREVENCIÓN DEL CORONAVIRUS EN LA COMUNIDAD AUTÓNOMA DE ANDALUCÍA.

[https://juntadeandalucia.es/export/drupaljda/200320\\_ProcedimientoL+D\\_Coronavirus\\_AND.pdf](https://juntadeandalucia.es/export/drupaljda/200320_ProcedimientoL+D_Coronavirus_AND.pdf)

50. Si va a contratar alguna empresa externa para realizar estas labores, tenga en cuenta la "Nota informativa sobre Desinfecciones y Desinfectantes autorizados frente a COVID-19". Publicada por esta Consejería, así como la "Nota sobre el Uso de Productos Biocidas para la Desinfección de la COVID-19". Ministerio Sanidad, 27 abril 2020.

<https://juntadeandalucia.es/export/drupaljda/nota%20informativa%20desINFECCIONES%20Y%20DE.pdf>

[https://www.mscbs.gob.es/profesionales/saludPublica/ccayes/alertasActual/nCov-ChinadocumentosNota\\_sobre\\_el\\_uso\\_de\\_productos\\_biocidas\\_27.04.2020.pdf](https://www.mscbs.gob.es/profesionales/saludPublica/ccayes/alertasActual/nCov-ChinadocumentosNota_sobre_el_uso_de_productos_biocidas_27.04.2020.pdf)

51. Será necesario que elabore un Plan o un listado reforzado de limpieza y desinfección, complementando el que ya existía en el centro para estos locales, aulas, despachos o espacios comunes etc., adecuadas a las características e intensidad de uso, que deberán ser limpiados y desinfectados al menos una vez al día.
52. Este Plan o listado de limpieza y desinfección reforzado deberá tener en cuenta determinados aspectos, entre los que se recomiendan los siguientes:

- La limpieza elimina gérmenes, suciedad e impurezas mientras que la desinfección (productos desinfectantes) mata los gérmenes en esas superficies y objetos. Por ello, es muy importante que haya una buena limpieza antes de proceder a la desinfección.
- El Plan de L+D reforzado deberá contemplar:
  - ✓ Listado de todas los locales, equipos y superficies a limpiar y desinfectar.
  - ✓ Frecuencia de la L+D de los mismos.
  - ✓ Los útiles empleados para realizar la limpieza y desinfección.
  - ✓ Los productos químicos: limpiadores, detergentes y desinfectantes viricidas. Dosificación, modo de uso y plazos de seguridad, en su caso.



53. Informe al personal que va a realizar estas operaciones cómo deben ser realizadas, para ello es importante que lea las instrucciones del fabricante de los productos usados. Muchos requieren un tiempo mínimo de contacto, unas concentraciones mínimas y un tiempo de ventilación.
54. Utilice productos viricidas permitidos para uso ambiental, la lista de los mismos y su ampliación puede encontrarla en el siguiente enlace: (listado de viricidas autorizados y Notas Informativas)

<https://www.msbs.gob.es/fr/profesionales/saludPublica/ccayes/alertasActual/nCov/documentos.htm>

55. Preste especial atención a las áreas comunes y a las superficies u objetos que se manipulan frecuentemente como manivelas de puertas y ventanas, botones, pasamanos, teléfonos, interruptores, etc., que deberán ser desinfectados con mayor frecuencia a lo largo de la jornada escolar, así como al final de la misma.
56. Las medidas de limpieza se extenderán también, en su caso, a zonas privadas del personal, tales como despachos, salas comunes, aseos, cocinas y áreas de descanso.
57. Si se utiliza lejía se podrá desinfectar de forma eficaz con hipoclorito sódico al 0,1%, cuya disolución se prepara a partir de lejía común (mínimo de 35g/l): 30 ml de lejía común por litro de agua, dejando actuar, al menos, 1 minuto. Importante preparar el mismo día que se pretenda utilizar o mejor un poco antes de su uso.
58. Tras cada limpieza, los materiales empleados y los equipos de protección utilizados se desecharán de forma segura, procediéndose posteriormente al lavado de manos.
59. Cuando existan puestos de trabajo compartidos por más de un trabajador, se establecerán los mecanismos y procesos oportunos para garantizar la higienización de estos puestos.
60. Se debe vigilar la limpieza de papeleras, de manera que queden limpias y con los materiales recogidos, con el fin de evitar cualquier contacto accidental.
61. La limpieza y desinfección de talleres, laboratorios y otros espacios singulares utilizados para prácticas en el ámbito de la Formación Profesional, atenderá a la normativa específica del sector productivo o de prestación de servicios de que se trate en materia de limpieza, desinfección, desinfectación y otras de salud ambiental, así como a las específicas establecidas para la prevención del contagio del SARS-CoV-2.
62. Se procurará que los equipos o herramientas empleados sean personales e intransferibles, o que las partes en contacto directo con el cuerpo de la persona dispongan de elementos sustituibles.
63. En el caso de aquellos equipos que deban ser manipulados por diferente personal, se procurará la disponibilidad de materiales de protección o el uso de forma recurrente de geles hidroalcohólicos o desinfectantes con carácter previo y posterior a su uso.
64. En los casos que un o una docente comparta aula con otros docentes, por ejemplo, para impartir diferentes materias en la misma aula y día, se deberá proceder a la desinfección de los elementos susceptibles de contacto, así como la mesa y la silla antes de su uso por el siguiente docente.



65. Atención especial debe merecer la limpieza y desinfección de los elementos que necesariamente deban ser compartidos por el alumnado, tales como instrumentos musicales, útiles y/o material de talleres o laboratorios, material deportivo o equipos de trabajo, que deberán ser desinfectados antes y después de cada uso por cada grupo.
66. En el caso de las aulas específicas de las que disponen algunos departamentos didácticos, la limpieza y desinfección deberá ser realizada con la frecuencia necesaria durante el horario escolar, al menos a mitad de la jornada y al finalizar ésta.

## 6.2.- VENTILACIÓN.

La nueva evidencia sobre la transmisión del SARS-CoV-2 por aerosoles hace necesario enfatizar la importancia de la ventilación y reforzar algunas recomendaciones relacionadas

67. Tan importante como la L+D es la adecuada ventilación de los centros –como las aulas o espacios comunes , incluyendo los pasillos – que deberá realizarse de forma natural varias veces al día, con anterioridad y al finalizar el uso de los mismos.
68. La ventilación natural es la opción preferente. Se recomienda ventilación cruzada, si es posible de forma permanente, con apertura de puertas y/o ventanas opuestas o al menos en lados diferentes de la sala, para favorecer la circulación de aire y garantizar un barrido eficaz por todo el espacio. Es más recomendable repartir los puntos de apertura de puertas y ventanas que concentrar la apertura en un solo punto (pudiendo realizarse para ello aperturas parciales). Se deberá ventilar con frecuencia las instalaciones del centro, a poder ser de manera permanente, incluyendo al menos durante 15 minutos al inicio y al final de la jornada, durante el recreo, y siempre que sea posible entre clases, sobre todo para aulas o talleres usados por distintos grupos, garantizando además una buena ventilación en los pasillos; y con las medidas de prevención de accidentes necesarias. El tiempo de ventilación mencionado de 15 minutos es orientativo y debe adaptarse a las condiciones y características de cada aula.

Se debe valorar la priorización de la ventilación natural por su efectividad en la prevención de la transmisión por encima de aspectos como las condiciones de temperatura y humedad necesarias para el confort térmico o a los requerimientos de eficiencia energética.

69. Si la ventilación natural no es suficiente, se puede utilizar ventilación forzada (mecánica), debiendo aumentarse el suministro de aire exterior y disminuir la fracción de aire recirculado al máximo, con el fin de obtener una adecuada renovación de aire. Estos sistemas son los mismos sistemas utilizados para la climatización y funcionan aumentando la renovación de aire interior con el aire exterior. Los equipos de ventilación forzada deben estar bien instalados y garantizarse un adecuado mantenimiento.
70. Únicamente si no es posible conseguir la ventilación adecuada mediante ventilación natural o mecánica, se podrían **utilizar filtros o purificadores de aire** (dotados con filtros HEPA de alta eficacia). Como alternativa, puede valorarse el uso de otros espacios (aulas o salas del centro educativo, o municipales). Si fuera imprescindible la utilización de filtros de aire,



estos deben tener la eficacia que asegure el caudal de aire recomendado y se debe recibir asesoramiento técnico para su ubicación y mantenimiento.

71. No es necesaria la compra de medidores de CO<sub>2</sub> por los centros educativos. Cuando existan dudas razonables sobre la eficacia de la ventilación o en situaciones climatológicas que no puedan garantizar una buena ventilación, se puede recurrir al uso de estos equipos realizando mediciones puntuales o periódicas que ayuden a generar conocimiento y experiencia sobre las prácticas de ventilación que garantizan una buena renovación del aire. Los aparatos de medición deben estar calibrados y verificados como se refiere en el documento técnico “Evaluación del riesgo de la transmisión de SARS-CoV-2 mediante aerosoles. Medidas de prevención y recomendaciones ([http://www.msrebs.es/profesionales/saludPublica/ccayes/alertasActual/nCov/documentos/C OVID19\\_Aerosoles.pdf](http://www.msrebs.es/profesionales/saludPublica/ccayes/alertasActual/nCov/documentos/C OVID19_Aerosoles.pdf))

Además puede obtener más información al respecto puede consultarse igualmente el documento aprobado por la Comisión de seguimiento de Andalucía, que se puede encontrar en Salud ambiental y Covid-19.

<https://juntadeandalucia.es/organismos/saludyfamilias/areas/entornos-saludables/salud-ambiental.html>

72. Los ventiladores (de aspas, de pie, de sobremesa, etc.) pueden ser una fuente de dispersión de gotículas, dado el flujo de aire que generan a su alrededor, por lo que no son recomendables. Sin embargo, caso de que por razones de aumento de temperatura sea necesario su uso, hay que complementarlo con una ventilación natural cruzada, de forma que el flujo de aire generado no se dirija hacia las personas. Así mismo, hay que vigilar que la posición del ventilador no facilite la transmisión entre grupos, y se utilizará en la menor velocidad posible, para generar menos turbulencias.
73. Cuando sea necesario mantener en funcionamiento equipos autónomos tipo Split, debido a las condiciones de temperatura, habrá que evitar que produzcan corrientes de aire. Dichos equipos serán limpiados y desinfectados periódicamente. Se recomienda una limpieza y desinfección diaria de las superficies externas de los equipos (superficie de impulsión y retorno) con los productos habituales de limpieza y desinfección de superficies, mediante bayeta, y semanalmente se desinfectará, a finales de la jornada, el filtro, para ser colocado al día siguiente. Estas frecuencias pueden variar en función de las horas de uso, del tipo de usuario y de la ocupación del espacio.



### 6.3.- RESIDUOS.

74. El sistema de recogida y eliminación de residuos del centro docente no tiene por qué ser diferente al seguido habitualmente.
75. Se deberá disponer de papeleras –con bolsa interior– en los diferentes espacios del centro, que deberán ser limpiadas y desinfectadas, al menos, una vez al día.
76. No obstante, las bolsas interiores de las papeleras situadas en las aulas y/o aseos deberán ser cerradas antes de su extracción, y posteriormente destinadas al contenedor de la fracción “restos” (contenedor gris).
77. Únicamente y en aquellos casos excepcionales en los que algún alumno o alumna con síntomas compatibles a COVID-19 deba permanecer en una estancia en espera de que acuda la familia o tutores, los residuos del cubo o papelera de ésta habitación, por precaución, deben ser tratados de la siguiente manera:
  - El cubo o papelera dispondrá de bolsa interior (BOLSA 1), dispuesto en la habitación, preferiblemente de tapa y con pedal de apertura, sin realizar ninguna separación para el reciclaje.
  - La bolsa de plástico (BOLSA 1) debe cerrarse adecuadamente antes de su extracción e introducirla en una segunda bolsa de basura (BOLSA 2), que estará situada al lado de la salida de la habitación, donde además se depositarán los guantes y mascarilla utilizados por el cuidador y se cerrará adecuadamente antes de salir de la misma.
  - La bolsa 2 se depositará exclusivamente en el contenedor de fracción resto (o en cualquier otro sistema de recogida de fracción resto establecido por la entidad local), estando terminantemente prohibido depositarla en los contenedores de recogida separada de cualquiera de las fracciones separadas o su abandono en el entorno.
78. Inmediatamente después se realizará una completa higiene de manos, con agua y jabón, al menos durante 40-60 segundos.

### 6.4.- ASEOS.

79. Los aseos deberán tener una ventilación frecuente. Cuando sea posible, mantenga sus ventanas abiertas o semiabiertas; caso de disponer de extractores mecánicos, mantenga estos encendidos durante el horario escolar.
80. Cuando sea posible, asigne aseos por zonas del centro, de esta forma se reducirá el número de usuarios por aseo, reduciendo los contactos entre el alumnado de diferentes aulas.
81. Recuerde que la ocupación máxima será de una persona para espacios de hasta cuatro metros cuadrados, salvo en aquellos supuestos de personas que puedan precisar asistencia, en cuyo caso también se permitirá la utilización por su acompañante. Para aseos de más de cuatro metros cuadrados que cuenten con más de una cabina o urinario, la ocupación máxima será del cincuenta por ciento del número de cabinas y urinarios que tenga la estancia, debiendo mantenerse durante su uso una distancia de seguridad.
82. Sería recomendable, cuando sea posible, que el personal del centro (docente y no docente) tenga asignados aseos diferentes del alumnado.



83. En todos los aseos del centro habrá dispensadores de jabón y papel disponible para el secado de manos, o en su defecto, gel hidroalcohólico, debiendo el alumnado lavarse cuidadosamente las manos cada vez que hagan uso del aseo. Se debe asegurar la existencia continua de jabón y toallas de un solo uso en los aseos.
84. Se recomienda que el uso de la cisterna se realice con la tapadera del inodoro cerrada.
85. Los aseos se limpiarán y desinfectarán, con frecuencia y, al menos, dos veces al día.

## **7.- GESTIÓN DE CASOS: ACTUACIONES ANTE SOSPECHA Y CONFIRMACIÓN**

El objetivo de este apartado es establecer las pautas que deben seguirse en los centros educativos en aquellos casos que un alumno o alumna o personal (docente y no docente) presente síntomas sospechosos de ser compatibles con COVID-19 y en aquellos casos que pueda aparecer una caso confirmado de COVID-19.

Para lograr este Objetivo, los centros o servicios educativos contarán con el apoyo de las enfermeras referentes según su territorialidad, las cuales contactarán con los responsables de cada Centro o servicio, a efectos de establecer el o los canales de coordinación y transmisión entre éstos y los propios centros o servicios educativos.

Dada la relevancia de este apartado y para permitir una mayor agilidad en su actualización se ha desarrollado en un documento aparte denominado: **GESTIÓN DE CASOS: Actuaciones ante sospechas y confirmación.**

## **8.- COORDINACIÓN Y PARTICIPACIÓN**

Para mantener la apertura de los centros segura y saludable, teniendo en cuenta las medidas de prevención, seguridad e higiene que se recogen en este documento, es evidente que hay que plantear medidas organizativas, de funcionamiento y curriculares que tengan en cuenta las características de cada centro.

La experiencia durante el pasado curso escolar 2020/21 en los centros educativos ha hecho posible ~~no solo~~ la detección precoz de casos y gestión adecuada de los mismos, también ha supuesto un gran avance en la consolidación de una estructura de coordinación fluida y efectiva entre el centro educativo y los servicios de salud.

### **.8.1.- COORDINACIÓN.**

Es necesario reforzar el trabajo intersectorial a nivel local y la coordinación entre niveles de la administración, para posibilitar soluciones colaborativas y adaptadas a la realidad de cada centro educativo que posibiliten el cumplimiento de las medidas preventivas, así como para



facilitar la comunicación necesaria tanto para la gestión de los posibles casos o brotes de COVID-19, como para la atención de aquellas situaciones de mayor vulnerabilidad social.

A tales efectos se garantiza la continuidad de las siguientes Comisiones establecidas en el BOJA de 2 de septiembre de 2020., cuyo objetivo es el seguimiento de la aplicación de estas medidas y la toma de decisiones conforme se pueda ir modificando la situación de la pandemia o fuera necesario la modificación o adaptación de las medidas y/o recomendaciones contenidas en este documento.

**I. Comisión Autonómica** formada por miembros de la Consejería de salud y Familias y la Consejería de Educación y Deporte.

**II.- Comisión Provincial** será constituida por miembros designados por la Consejería de Salud y Familias y la Consejería de Educación y Deporte.

Así como la continuidad de la coordinación a nivel local entre los referentes sanitario y los centros docentes.

## 8.2.- PARTICIPACIÓN.

### ● DIRECCIÓN DEL CENTRO.

- Conocer de primera mano la información oficial disponible sobre el Coronavirus COVID-19 y cuantas novedades se den, detectando y contrarrestando la información falsa y trasladándola al resto de la comunidad educativa.
- Implicaciones de su papel en la prevención, detección e intervención en el centro: garantizar la seguridad de los accesos (apertura y cierre) y asistencia del alumnado, profesorado y familia, situar los carteles en lugar visible, ajustar horarios, redistribuir espacios, etc.
- Garantizar la comunicación y coordinación de todos los agentes implicados (internos y externos).
- Adaptar el Plan a las características de su centro, en colaboración con el Equipo COVID-19.
- Garantizar la colaboración, la planificación comunitaria, el respeto y la asunción individual y colectiva de responsabilidades.
- Aplicar los Checklist de verificación que se indiquen.
- Impulsar el desarrollo de actuaciones de promoción y educación para la Salud por ejemplo mediante la adscripción de centro al “Programa de Promoción de Hábitos de Vida Saludable”.

### ● EQUIPO COVID-19

- Conocer la información general sobre el COVID-19 para comprender su repercusión en el centro.
- Elaboración del Plan adaptado a las características de su centro.
- Coordinar las medidas de prevención, información y formación para protegerse y proteger a los demás.





- Coordinar las orientaciones facilitadas al profesorado para facilitar su puesta en marcha.
- Coordinar el asesoramiento psicopedagógico y emocional al alumnado.
- Coordinar el asesoramiento, información y apoyo emocional a las familias.
- Asegurar momentos de participación del alumnado y de las familias en las actuaciones derivadas del Plan.
- Ejercer de Promotores de Hábitos de Vida Saludable a través de iniciativas de mediación y de educación entre pares, ayudando además a concienciar sobre las medidas en el centro, la familia y la comunidad.

### ● PROFESORADO

- Conocer la información general sobre el COVID-19 para comprender su repercusión en el centro.
- Implicaciones de su papel en la prevención, detección e intervención dentro del aula.
- Información y coordinación con la familia.
- Participación y desarrollo de las actuaciones recogidas en el PLAN del centro.
- Prestar atención a los sentimientos y emociones propias y de su alumnado.
- Promover la participación y las iniciativas del alumnado en el desarrollo de las actividades incluidas en el PLAN.

### ● ALUMNADO

- Conocer la información general sobre el COVID-19 para comprender su impacto en la salud.
- Participar activa y responsablemente en el desarrollo de las actuaciones recogidas en el PLAN.
- Promocionar las medidas de control y prevención para protegerse a sí mismo y a los demás, a través del alumnado mediador en salud si lo hubiese, o favoreciendo la educación entre iguales a través de agentes de salud comunitarios en la escuela.
- Prestar atención a sus sentimientos y emociones para afrontar de manera positiva los cambios derivados de la evolución del COVID-19.

### ● FAMILIA

- Conocer la información general sobre el COVID-19 para comprender su impacto en la salud.
- Consultar habitualmente la información facilitada por el centro a través de PASEN y/o otros medios establecidos en el Protocolo de actuación COVID-19.
- Ser conscientes de la importancia su papel para continuar con las medidas de prevención y protección desde casa.
- Prestar atención a los sentimientos y emociones de sus hijos/as para ayudarlos a entender y aceptar de una manera positiva esta nueva situación.
- Mantener una comunicación fluida con el centro educativo a través de los canales que el centro haya puesto a su disposición.



- Participar activa y responsablemente en el desarrollo de las actuaciones recogidas en el PLAN.

## 9.- COMUNICACIÓN

El Plan del centro debe abordar la comunicación entre todos los integrantes de la comunidad educativa para que la información sobre los protocolos de actuación y las medidas de recogidas en el mismo estén a disposición y comprendidas por las personas implicadas.

Para ello, se tendrán en cuenta los siguientes aspectos básicos:

- Facilitar información de fuentes fidedignas, evitando bulos o información no contrastada.
- Potenciar el uso de infografías, guías básicas, cartelería, señalización o cualquier otro medio que contribuya con el cumplimiento y comprensión de las medidas de prevención, vigilancia e higiene.
- Adaptar la información facilitada al nivel de comprensión y necesidades de los receptores (alumnado, familias, docentes...).
- Contemplar a todos los implicados en el PLAN, incluyendo al equipo directivo, equipo de Protección y Bienestar, docentes, familias, alumnado, administraciones, agentes sociales o cualquier persona que pudiera verse afectada por el mismo.
- Facilitar la información necesaria antes del inicio del curso y en todo caso al comienzo de las actividades o actuaciones afectadas.
- Cuidar que la información se mantenga actualizada y en el caso de modificaciones (indicaciones sanitarias, horarios...) se asegurará la comunicación de las mismas a las personas afectadas (alumnado, familias, trabajadores...).
- Utilizar vías de comunicación de fácil acceso entre los diferentes integrantes de la comunidad educativa (herramienta PASEN, teléfonos, correos electrónicos,...).
- Mantener un canal disponible para la solución de dudas que puedan surgir sobre la aplicación del Protocolo de actuación COVID-19.



## **10.- EDUCACIÓN Y PROMOCIÓN PARA LA SALUD**

El ámbito educativo constituye un espacio idóneo para abordar la educación y promoción de la salud, desde una perspectiva de salud positiva, focalizando la mirada hacia aquello que hace que las personas, las familias y las comunidades aumenten el control sobre su salud y la mejoren.

Se diseñarán y realizarán actividades de educación para la salud que incluyan las medidas de prevención, higiene y promoción de la salud frente a COVID-19, para hacer del alumnado agentes activos en la mejora de la salud de la comunidad educativa.

Así mismo, estas actividades se deben incluir de manera transversal en los programas y actividades de educación y promoción de la salud que ya se venían realizando en el centro educativo, para que se pueda trabajar de manera integral la salud.

En Andalucía el desarrollo de la educación y promoción de la salud en el ámbito educativo se impulsa a través del Programa para la Innovación Educativa, Hábitos de Vida Saludable (en adelante PHVS). Este programa educativo, que adopta la denominación de Creciendo en Salud cuando se dirige a educación infantil, educación especial y educación primaria, y Forma Joven en el ámbito educativo cuando se dirige a educación secundaria, tiene como objetivo: capacitar al alumnado en la toma de decisiones para que la elección más sencilla sea la más saludable, promover un cambio metodológico en el profesorado hacia metodologías activas basadas en la investigación acción participativa, favorecer y fortalecer el vínculo con la comunidad fomentando entornos más sostenibles y saludables, así como establecer redes de colaboración interprofesional.

Para el desarrollo de la misma, se podrá contar con el material de apoyo del Programa que le puede ser de utilidad tanto para la concienciación de la comunidad educativa como para la elaboración de material didáctico específico en contextos de aprendizajes diversos, y ante posibles escenarios de docencia presencial como no presencial:

Para más información, se podrá consultar el Portal de Hábitos de Vida Saludable de la Consejería de Educación y Deporte a través del siguiente enlace:

<https://www.juntadeandalucia.es/educacion/portals/web/habitos-vida-saludable>



## 11.- EQUIDAD

Tras la situación de crisis sanitaria y social vivida, es necesario cuidar la acogida del alumnado y del personal del centro educativo, atendiendo en especial a las situaciones de mayor vulnerabilidad emocional y social.

Los centros educativos han de seguir siendo entornos solidarios, respetuosos e inclusivos. En ese sentido, es imprescindible que al adoptar las medidas de prevención e higiene necesarias en los centros educativos se minimice, en todo caso, cualquier alteración que esto pueda ocasionar evitando la discriminación. Es importante prevenir la estigmatización del alumnado y de todo el personal del centro educativo que hayan podido estar expuestos al virus o puedan infectarse en un futuro.

Se tendrá especial atención a la vigilancia del absentismo escolar por parte de los tutores y tutoras, haciendo un seguimiento de los motivos del mismo, con el fin de conocer si el alumnado ha faltado por motivos de salud u otro motivo justificado.

Asimismo, se establecerán mecanismos compensatorios para reducir la brecha digital de las familias y alumnado, así como, la brecha de género debido al cuidado de personas enfermas, garantizando el acceso y la continuidad en el proceso educativo de los colectivos más vulnerables.

El Protocolo de actuación COVID-19. debe recoger, ante los diversos escenarios que puedan ocurrir, la atención a las necesidades de los grupos siguientes:

- Situaciones de vulnerabilidad social: familias en riesgo de pobreza y exclusión, víctimas de la violencia, migrantes no acompañados, refugiados, o pertenecientes a colectivos o etnias minoritarias y estigmatizadas.
- Situaciones de especial necesidad: personas con discapacidad o con necesidades especiales, o con necesidad de refuerzo educativo.
- Familias en las que todos los progenitores o figuras parentales trabajan fuera o teletrabajan sin posibilidad de compatibilizar con el apoyo necesario para el seguimiento de las tareas educativa.

---

i información científica-técnica Transmisión de SARS-CoV-2 Actualización, 7 de mayo 2021. Centro de Coordinación de Alertas y Emergencias Sanitarias.

ii Consideraciones para institutos de educación superior (CDC, 30 mayo 2020)

<https://espanol.cdc.gov/coronavirus/2019-ncov/community/colleges-universities/considerations.html>

iii Coronavirus disease (COVID-19): How is it transmitted? (WHO, 30 abril 2021) <https://www.who.int/news-room/q-a-detail/coronavirus-disease-covid-19-how-is-it-transmitted> .

Two metres or one: what is the evidence for physical distancing in covid-19? [www.bmj.com/content/370/bmj.m3223](http://www.bmj.com/content/370/bmj.m3223)

