

2016

Elena Vera Cruz

MEMORIA FINAL

BÚSQUEDA Y LOCALIZACIÓN DEL CONCEJAL ANTONIO GARCIA LÓPEZ.
GUILLENA. SEVILLA

Agradecimientos

Al Ayuntamiento de Guillena por poner a nuestra disposición los medios técnicos y humanos en las tareas de búsqueda y localización del Concejal Antonio García López

A la gente de la Asociación para la Recuperación de la Memoria Histórica 19 Mujeres de Guillena por su apoyo, por las gestiones con el Ayuntamiento para la búsqueda y por su constancia en la búsqueda de la verdad, justicia y reparación.

A la Dirección General de Memoria Democrática de la Consejería de Cultura de la Junta de Andalucía por su apoyo, por el respeto a la libertad científica de los técnicos y las exigencias de calidad, imparcialidad y obligación con las víctimas y familias.



Dirección General de Memoria Democrática
Consejería de Cultura Junta de Andalucía



ÍNDICE.

FICHA TÉCNICA.

1.- INTRODUCCIÓN.

2.- DATOS PERSONALES.

3.- TESTIMONIOS.

4.- ANTECEDENTES.

6.- PROPUESTA DE EXCAVACIÓN, EXHUMACIÓN Y ANÁLISIS

7.- DESCRIPCIÓN DE LOS TRABAJOS REALIZADOS.

8.- CONCLUSIONES.

FICHA TÉCNICA.

Promueve	Asociación para la Recuperación de la Memoria Histórica 19 Mujeres de Guillena.
Financiación	Dirección General d Memoria Democrática. Consejería de Cultura. Junta de Andalucía.
Colaboración	Eximo. Ayuntamiento de Guillena.
Dirección Técnica	Elena Vera Cruz. Arqueóloga
Fecha de ejecución	18 de mayo de 2016
Resultados	Negativos

Memoria económica y trabajos desarrollados Total subvención: 2.964,50 € IVA incluido Total gastos: 1.149,50 € IVA incluido	
Investigador-trabajador	Trabajo desarrollado
Elena Vera Cruz. Arqueóloga.	Investigación sobre las modificaciones realizadas a lo largo de la historia en la zona de trabajo.
	Memoria sobre las investigaciones efectuadas.
	Memoria descriptiva sobre la propuesta de los trabajos en campo.
	Ejecución del trabajo en campo.
	Memoria final con la descripción de los trabajos desarrollados y los resultados obtenidos.

1.- INTRODUCCIÓN.

Exponemos los resultados obtenidos tras los trabajos realizados en la búsqueda y localización de los restos del Concejal Antonio Garcia López, asesinado en agosto de 1936 en la zona conocida como El Serrano, Término Municipal de Guillena

Los trabajos que se han llevado a cabo se han realizado a petición de los familiares y de la Asociación para la Recuperación de la Memoria Histórica 19 Mujeres de Guillena, que llevan años intentando localizar los restos del Concejal "*Botella*". En el área donde se tiene constancia que fue fusilado y posteriormente enterrado con unas piedras se ha llevado a cabo varias actuaciones: ha sido prospectada superficialmente, se han realizado sondeos con georadar y se han efectuado sondeos manuales y con pala retroexcavadora; todo ello en el intento de localizar los restos óseos de Antonio Garcia, pero los resultados de dichos trabajos han sido negativos, no ha sido hallado ningún indicio que abriera luz sobre la localización de los restos del Concejal.

Durante las obras de retirada de la tierra en la búsqueda y localización han estado presente Lucía Sosa y M^a Dolores Sánchez, miembros de la Asociación para la Recuperación de la Memoria Histórica 19 mujeres de Guillena, y Miguel Ángel Melero coordinador de exhumaciones de Dirección General de Memoria Democrática de la Consejería de Cultura, Junta de Andalucía.

2.- DATOS PERSONALES.

Antonio GARCÍA LÓPEZ, alias "*el Botella*" nació en Guillena en 1890. Era jornalero. Se casó con Gracia Fernández Vázquez y tuvieron cinco hijos. Vivían en la calle Alcalá Zamora nº 11.

En las elecciones municipales del 31 de mayo de 1931 fue elegido concejal por el Partido Republicano Radical. Tras la escisión de este partido, aparece como vicepresidente de la agrupación local de Izquierda Republicana. Además, fue presidente del Centro Obrero Republicano de Guillena.

El 26 de julio de 1936, mientras el pueblo es tomado por las tropas golpistas, huye del pueblo junto a un numeroso grupo de guilleneros escondiéndose en la zona del municipio de Guillena más cercana al municipio del Ronquillo conocida como "El Serrano".

En agosto de 1936, cuando tenía 46 años, una batida de la Guardia Civil lo encuentra en "El Serrano" aplicándole el Bando de Guerra de inmediato.

Uno de sus hijos, Antonio Garcia Fernández, nacido en Guillena en 1916 y jornalero de profesión, fue proclamado prófugo al no incorporarse a filas, siendo detenido e ingresado en la Prisión Militar de la Ranilla, al estar movilizado. Era conocido como "*el hijo de Botella*". Forma parte del grupo de 46 ciudadanos que salen de la Prisión Provincial de Sevilla el 11 de noviembre de 1936 para ser asesinado en

aplicación de Bando de Guerra. Suponemos que sus cuerpos se encuentran en la fosa común del cementerio de Sevilla.



Foto: Antonio García López "Concejal Botella".

3.- TESTIMONIOS.

Tras años de búsqueda de testimonios entre los vecinos de Guillena y El Ronquillo, encontramos varias personas que nos indican la morfología del terreno donde asesinaron a Antonio García López, así como el lugar aproximado donde se sabía enterraron su cuerpo tras ser asesinado.

Según los testimonios de familiares de ambos pueblos, Antonio García “*el botella*” huye de Guillena en la madrugada del 25 al 26 de julio de 1936 por miedo a las represalias de los golpistas que están llegando. El mismo día 26 por la tarde, la columna dirigida por Ramón Carranza, marqués de Sotohermoso, hacía su entrada en Guillena tal y como se recoge en el escrito que el 20 de septiembre de 1940 envió el comandante del puesto de la Guardia civil a Cuesta Monereo:

«Este pueblo estuvo (sic) dominado por los rojos desde el día 18 de julio de 1936 hasta el día 26 del mismo mes que fue liberado por la Columna mandada por un Jefe que se apellidaba Carranza.

En esta Villa no asesinaron ninguna persona los rojos.

A la entrada de las Gloriosas Fuerzas Nacionales en esta Villa, huyeron al campo los elementos rojos sin hacerse fuertes dejando abandonadas muchas escopetas y parte de ellas las arrojaron a la Ribera de Huelva de donde más tarde fueron extraídas.

No se consignan actos heroicos, por no haber ocurrido ninguno digno de mención.

Guillena, 20 de septiembre de 1940».

Efectivamente, como en otros muchos pueblos de la provincia, en Guillena no se disparó un solo tiro y cuando las tropas rebeldes se estaban acercando a la villa se limitaron a deshacerse de las armas, algunos huyeron el mismo día 26 del pueblo otros lo harían en los días siguientes, pero otros muchos se quedaron decididos que les costaría, poco más tarde, la vida. Días más tarde llegaría otra columna fascista dirigida, ésta vez, por el Comandante Antonio Castejón Espinosa.

Un vecino de El Ronquillo nos cuenta como una mañana, de entre los últimos días de agosto y los primeros de septiembre de 1936, cuando iba a trabajar acompañado de su hijo por el camino que une El Ronquillo con Guillena conocida como “El Serrano”, vio como se le acercaban en sentido contrario al suyo un grupo de personas, entre los que se encontraban algunos guardias civiles, quienes custodiaban a un hombre cuyo nombre desconocía. Vio como se paraba el grupo de hombres mientras se encendían algunos de ellos unos cigarrillos. Pasada la curva más cercana por la que venían estos hombres, donde perdió la visibilidad del camino, escuchó unos disparos (no sabe decir cuántos) continuando su camino a paso ligero por el miedo que le causó esta situación.

Al regreso de su jornada laboral por el mismo camino de la ida, en sentido Guillena – El Ronquillo, al paso por el mismo sitio donde vio al grupo de hombres observó cómo en el lado derecho del camino se encontraba el cuerpo sin vida del hombre al que custodiaban por la mañana a medio enterrar. Se paró y con la ayuda de su hijo terminó de enterrarlo situando varias piedras encima de la tumba para evitar que en la noche fuera atacado por los lobos. Al llegar a El Ronquillo contó lo sucedido a un amigo quien le reveló el nombre del hombre al que había enterrado en El Serrano, Antonio García, “*el concejal botella*”. Diariamente, y durante años, observó la

tumba que él mismo hizo para “*botella*”. Lamentablemente, este hombre y su hijo ya han muerto y fue su amigo quien nos ha contado este testimonio acompañándonos al lugar exacto.



Mapa de Google Earth. El Serrano.

También encontramos el testimonio de una vecina de El Ronquillo quien nos dice que durante años pasó por el camino que va desde El Ronquillo a Guillena donde había varias piedras que señalaban el lugar donde estaba enterrado “*el Botella de Guillena*”. Por sentimiento propio, tiraba flores que cogía por el camino a la altura de estas piedras. Según nos dice, éstas estaban situadas a la izquierda del camino en dirección El Ronquillo - Guillena, frente al aguapero.

La familia de Antonio García López ha recogido otros testimonios anónimos que corroboran estas versiones.

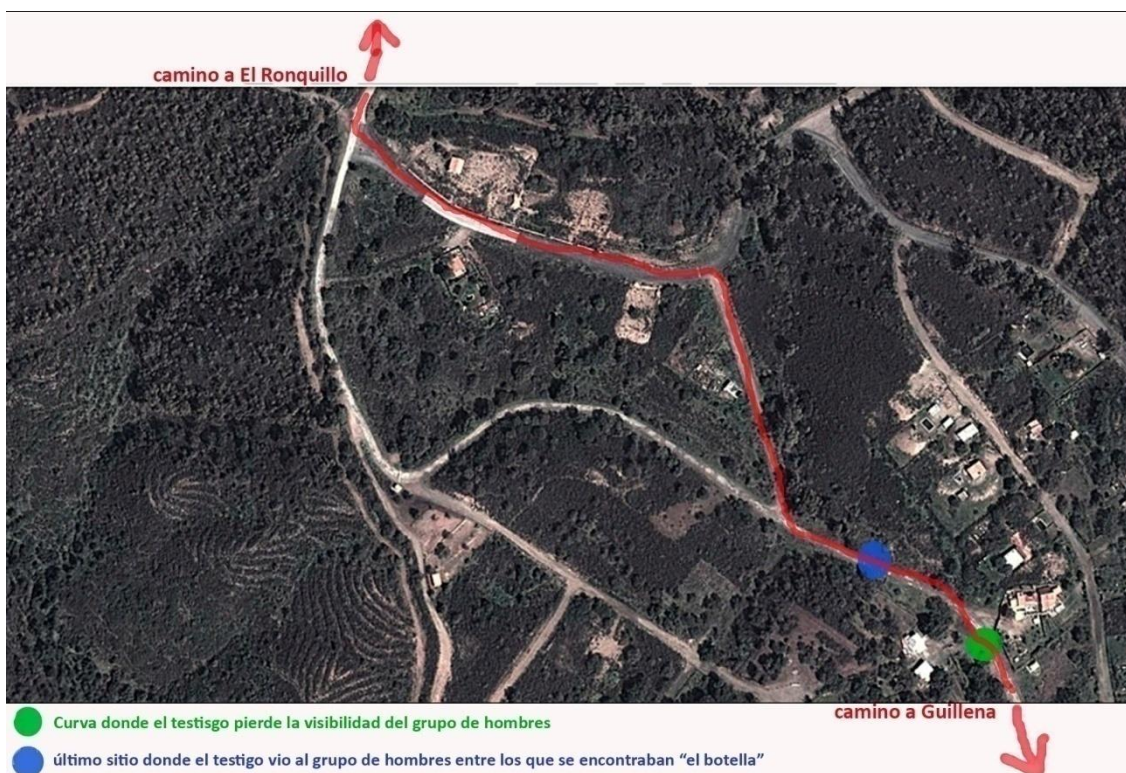

4.- ANTECEDENTES.

A continuación se exponen los trabajos que se han desarrollado en El Serrano en el intento de localizar los restos óseos de Antonio García López.

Prospecciones con georadar y catas.

En 2007, el primer trabajo de búsqueda de fosa común que hizo la asociación fue, precisamente, la búsqueda de la fosa común de Antonio García López “*el botella*” en El Serrano tomando como base de información los testimonios recogidos.

Con ayuda de un georadar, se pasó por algunos sitios dando éste como resultado cinco sitios donde habían tenido lugar movimientos de tierras. Realizando catas manuales en estos cinco sitios, tuvimos un resultado *Negativo* en todas las catas. Las catas tenían las dimensiones de un metro de ancho por dos de largo con un metro de profundidad.

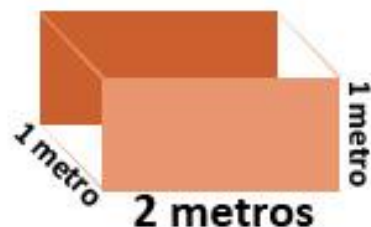

Las cinco catas que se realizaron están localizadas en el siguiente mapa.

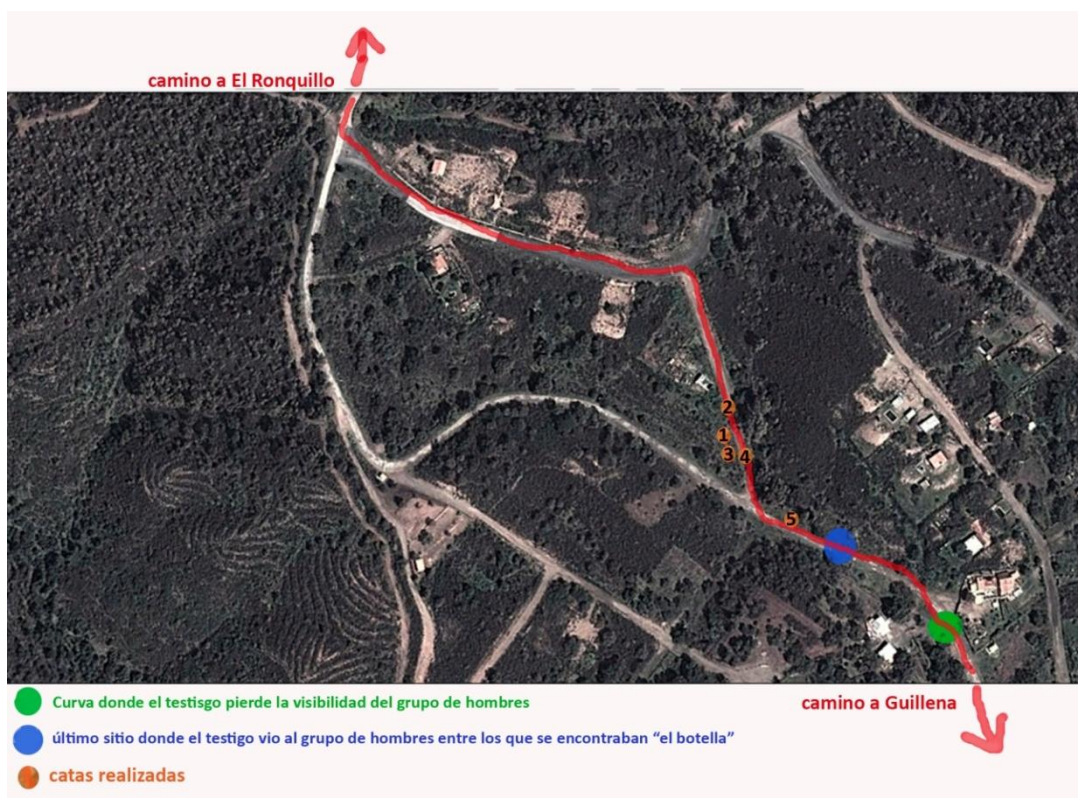

Propuesta y justificación de la asociación para la nueva actuación.

En este momento contamos con más testimonios e información aérea del terreno que nos informa de la posibilidad de error en las primeras catas realizadas en 2007. Por ello, estamos dispuestos a reanudar la búsqueda de esta fosa común teniendo en cuenta estos nuevos datos que esclarecen la posibilidad de encontrar la fosa en otros puntos.

Lo más importante a tener en cuenta es que hemos encontrado una modificación morfológica importante del terreno a lo largo de estos setenta y ocho años que ocultaron la fosa común que buscamos en la primera búsqueda.

En actual camino que une El Ronquillo con Guillena fue construido en 1970 cuando se construían los embalses cercanos a El Serrano; como el Embalse de la Minilla construido entre 1971 y 1973.

El conocido como “camino del Serrano” era el camino que existía en 1936 y por el que transitaban las personas que por allí pasaban.

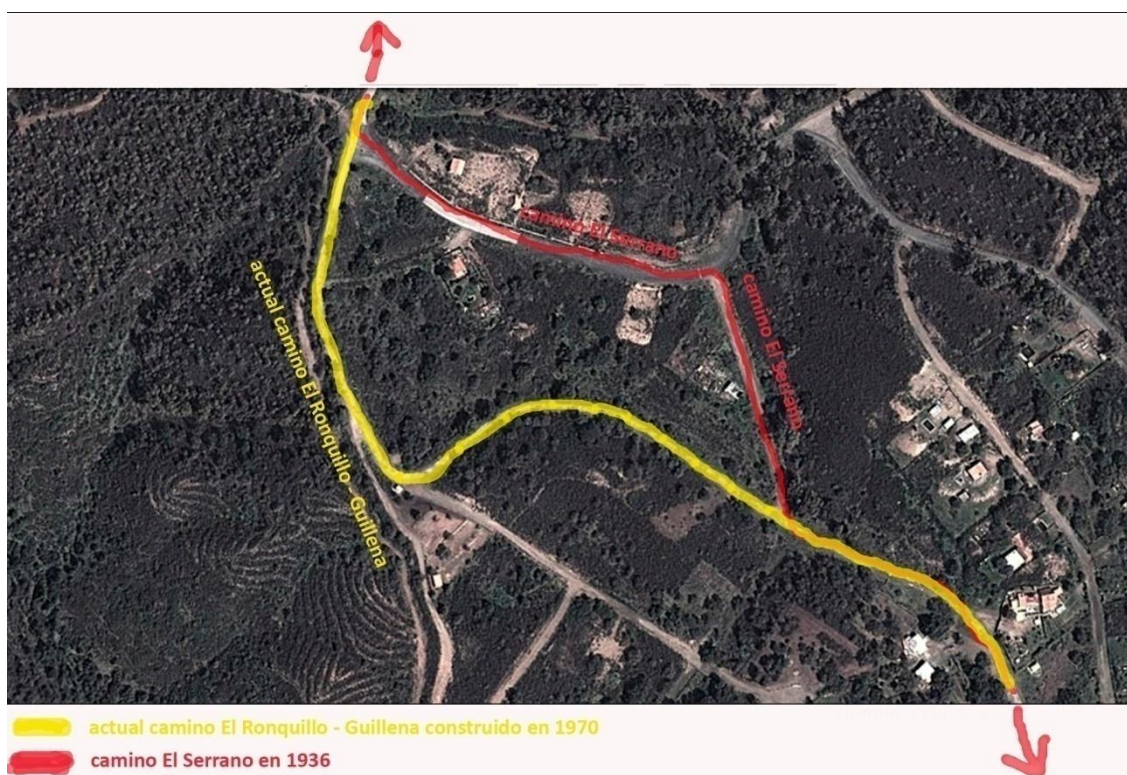

Lo que nos revela que el camino dibujado en amarillo no existía en 1936 sino que era una continuación de la superficie montañosa que se observa a los lados del mismo. De esta manera, descartamos la hipótesis de que el cuerpo de Antonio García López hubiera sido enterrado a lo largo de este camino puesto que no existía.

Algo más importante aún es la existencia de un pequeño camino “no oficial” (el camino oficial era el “camino de El Serrano” dibujado en rojo en el mapa). Esto era una pequeña senda hecha con el paso de personas con burros y mulos que acortaban

camino por el medio de una especie de vaguada natural a la izquierda del “camino de El Serrano” en línea recta hasta unirse con el camino actual que va desde El Ronquillo a Guillena. Este camino fue anulado cuando en 1970 se construyó el camino el nuevo camino por la ladera del monte.

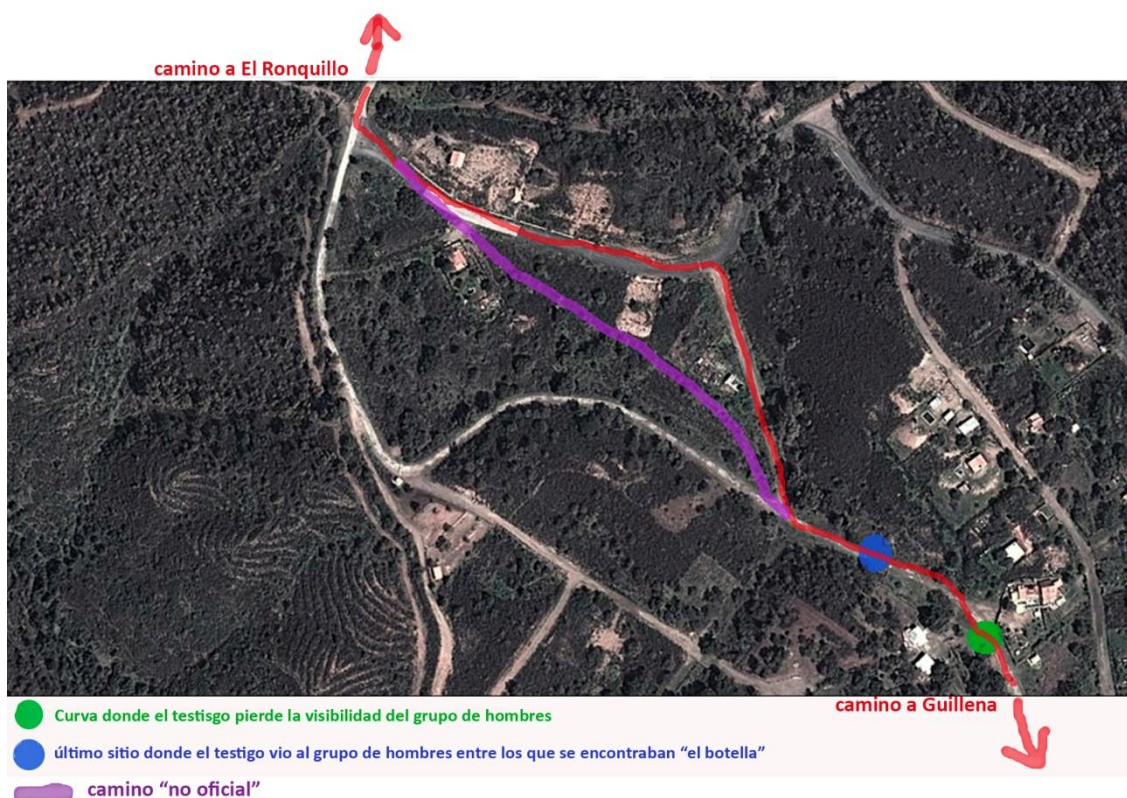

Los últimos testimonios indican que la fosa donde el testigo vio muerto a “*el botella*” y cubrió su cuerpo con piedras, el mismo lugar donde la mujer dejaba flores durante años, está situada a unos metros (entre ocho y doce metros) del cruce del “camino del Serrano” y el “camino no oficial”, bajo el árbol que allí se encuentra llamado aguapero.

Sabemos por la experiencia adquirida en estos años de trabajo que los años juegan malas pasadas en la memoria y los metros son los mismos en la distancia del tiempo. Por ello, nuestra línea de trabajo se centrará en esta información de los testigos teniendo en cuenta una ampliación de la métrica en cinco metros, al menos. Es decir, en la senda izquierda del camino “no oficial” que va desde El Ronquillo a Guillena, bajo el aguapero, se encuentra la fosa de Antonio García López, y nuestra línea de actuación se centrará en la aplicación de catas de un metro de largo por un metro de ancho por un metro de largo desde cinco metros a contar desde el cruce del “camino de El Serrano” y el camino “no oficial” en dirección a El Ronquillo, hasta veinte metros en línea recta. Lo mostramos en el siguiente mapa.



Catas a realizar.

Situación del aguapero.

Trabajos de indagación sobre la planimetría existente de El Serrano.

Los diferentes testimonios y los trabajos que la asociación ha hecho en el intento de acotar el área de búsqueda, nos han acercado a la delimitación de un espacio que, aunque amplio, podría ser el lugar donde se encuentre la fosa de Antonio García.

Las grandes modificaciones existente en la zona del Serrano, primero en la construcción del pantano en los años setenta y posteriormente la urbanización sin control urbanístico, con construcciones de caminos y parcelaciones del terreno, planteo la incertidumbre sobre cuál era el camino que en 1936 estaba en funcionamiento. Por el área pasaba el Cordel de la Cruz de la Mujer, camino para el paso del ganado y por el cual se transitaba habitualmente, los distintos testimonios lo localizaban en diferentes caminos existentes actualmente, caminos que están cercanos pero sobre el terreno y con la búsqueda de una fosa implica sondear un área extensa.

Teniendo en cuenta las grandes modificaciones existentes en la zona nos encaminamos a buscar e indagar, sobre planimetría antigua, el trazado del Cordel de la Cruz de Mujer. Trazado que se localiza en el deslinde de Vías Pecuarias que está realizando la Consejería de Medioambiente, cuyo expediente aún está en curso. El recorrido del Cordel se ha hecho sobre planos históricos y sobre vuelos aéreos.

En la segunda mitad del siglo XIX se hizo un levantamiento topográfico de la Provincia de Sevilla a fin de registrar catastralmente los términos municipales, en ellos se reflejaron el trazado de todos los caminos y vías pecuarias existentes en los términos, a través de esta planimetría (*Plano Topográfico. Provincia de Sevilla,*

Ayuntamiento de Guillena E: 1:25.000 de 1870), se ha podido establecer con exactitud el lugar por donde discurría el Cordel a su paso por el área donde se busca la fosa del Concejal “*Botella*”. El trazado discurre por la zona más llana de la ladera del cerro, coincidiendo con la arroyada que baja desde la carretera al Ronquillo.



Dentro del recuadro en rojo, área donde los testimonios sitúa la fosa del Concejal “*Botella*”.



Trazado del Cordel de la Cruz de la Mujer a su paso por el área de búsqueda.

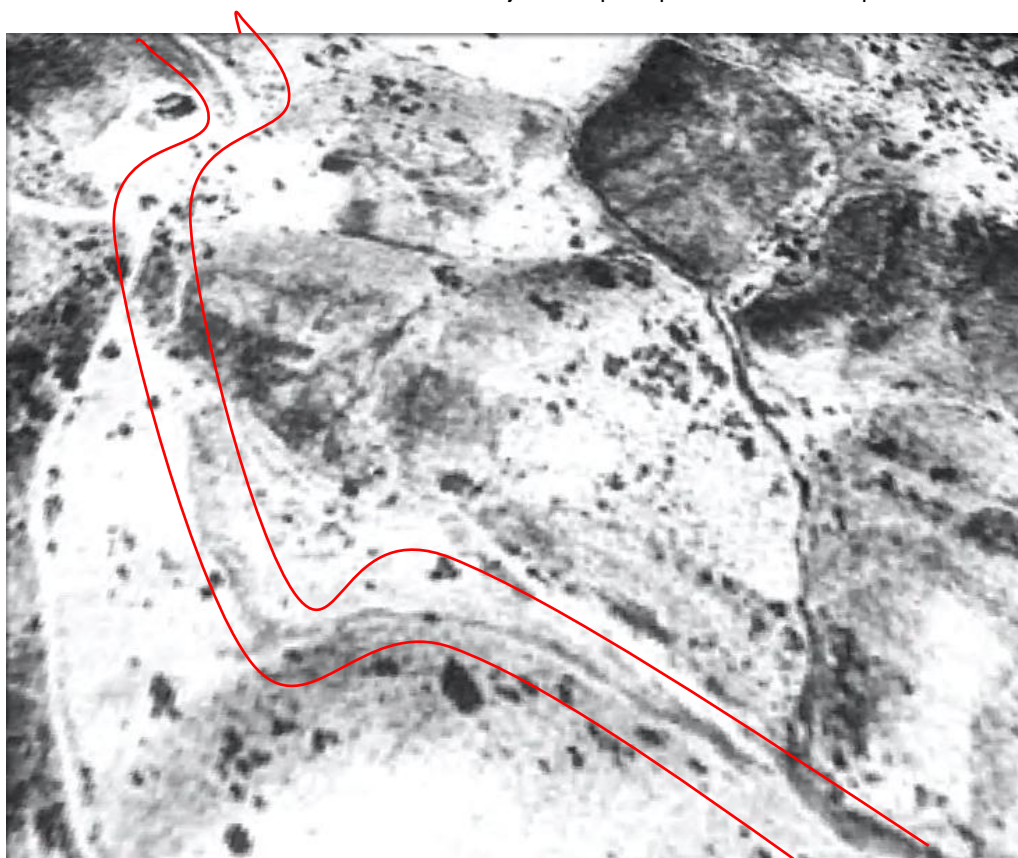

Trazado del Cordel de la Mujer sobre fotografía aérea del Vuelo de los Americanos de 1956.

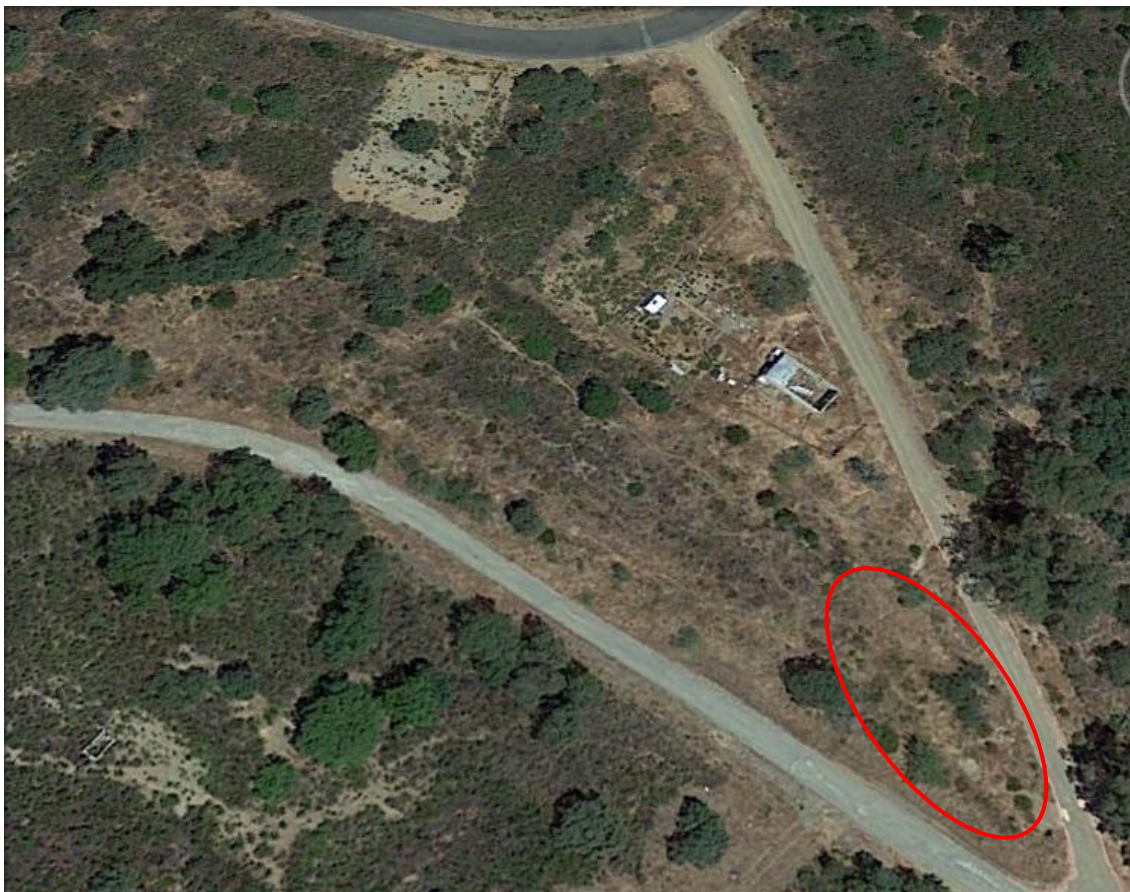

Una vez analizada la planimetría y aclarado el recorrido del Cordel, en rojo el área de actuación de sondeos para la búsqueda.

El análisis de la planimetría ha permitido reducir el área de búsqueda y acotar la actuación en un nuevo intento de localizar la fosa donde enterraron a Antonio García. La confusión existente sobre cuál era el camino que se correspondía con el Cordel de la Mujer, ha llevado a actuaciones que han sido infructuosas con el consiguiente pesar que supone para los familiares.



Área donde los testimonios hablan de la localización de la fosa. El camino de la derecha coincide con el Cordel.



Margen derecha del Cordel de la Cruz de la Mujer.

6.- PROPUESTA DE EXCAVACIÓN, EXHUMACIÓN Y ANÁLISIS

En el desarrollo de los trabajos que se propusieron en el nuevo intento de búsqueda del Concejal de Guillena, se estableció una serie de objetivos que se encaminaban a través de una metodología arqueológica y antropológica a la localización y exhumación de los restos óseos. Todo ello quedó reflejado en la memoria descriptiva.

7.- DESCRIPCIÓN DE LOS TRABAJOS REALIZADOS.

En la propuesta de planificación y desarrollo de los trabajos de campo se partía de los estudios previos realizados en la búsqueda y localización del Concejal Antonio García. La preocupación de los familiares y de la Asociación de Guillena de contar con los testimonios de las personas que vieron el cuerpo sin vida de Antonio García y de aquellas que lo enterraron, fueron crucial para establecer las líneas de búsqueda.

En años anteriores se ha realizado sondeos geotécnicos y catas con el objeto de localizar los restos óseos pero dichos trabajos han sido negativos. Contando con nuevos datos, planimétricos fundamentalmente, se ha intentado localizar la fosa donde fue enterrado el Concejal “Botella” tras su asesinato en la zona de “El Serrano”.

Los trabajos que se han realizado se han iniciado con la delimitación de un área de búsqueda encuadrada por los dos caminos existentes actualmente en la zona. El área quedaba delimitada por un camino que fue construido para las obras de la presa de Los Lagos del Serrano en los años setenta, discurre sobre la vía pecuaria del Cordel de la Cruz de la Mujer (camino antiguo de tránsito del ganado y paso habitual entre Guillena, El Serrano y El Ronquillo, modificado para la entrada de camiones), este se encuentra a la izquierda de la superficie de trabajo, mientras que a la derecha, subiendo, existe un segundo camino que fue construido en las obras de urbanización de El Serrano y da acceso a varias parcelas situadas por encima del lugar de búsqueda.

Los dos caminos se unen hacia el Sur teniendo un perímetro triangular por el que discurre una arroyada que baja desde el Noroeste hacia el Sur. Es en esta zona donde se inicio los trabajos de búsqueda, teniendo como referencia la existencia de árboles, guaperos y encinas, para ello se ha utilizada una máquina retroexcavadora con pala de limpieza puesta a nuestra disposición por el Ayuntamiento de Guillena.

Se ha explorado una superficie de aproximadamente 300 m², comprendida en un área irregular y ha alcanzado una profundidad máxima de -0,80 m. La estratigrafía en todo momento ha sido natural, se corresponden con estratos sedimentarios de origen pluvial depositados sobre un substrato de rocas sedimentarias de pizarras. La roca aflora en superficie por encima del área de trabajo, por lo que los estratos no presentan la misma potencia en toda la superficie trabajada, siendo las capas de tierra menos profundas en la parte norte (-0,15 m) y llegando a mayor profundidad en la sur (-0,80 m).

Una vez retirada la cobertura de tierra hasta llegar al sustrato de roca se procedió acotar y delimitar toda la superficie explorada, localizándose el polígono resultante mediante coordenadas UTM, Huso 29 S.

Punto Nordeste. X: 751723,20
Y: 4177846,91

Punto Sudeste. X: 751732,82
Y: 4177824,38

Punto Noroeste. X: 751707,54
Y: 4177832,02

Punto Suroeste. X: 751722,92
Y: 4177818,05

Posteriormente se prospecto el área contigua en dirección norte, comprobándose que la roca afloraba en superficie por lo que se descarto seguir con la exploración en esa dirección dándose por terminada la búsqueda de los restos del Concejal Antonio Garcia López.

Durante todo el proceso de retirada de tierra se ha llevado un amplio registro fotográfico con el objeto de dejar constancia de los trabajos realizados.

Una vez finalizado la retirada de la tierra y comprobado la no existencia de restos óseos humanos en toda la extensión analizada, se procedió a la restauración de toda la superficie afectada por los trabajos de la maquinaria sin que se haya dañado ninguno de los árboles que se encuentra en la zona.

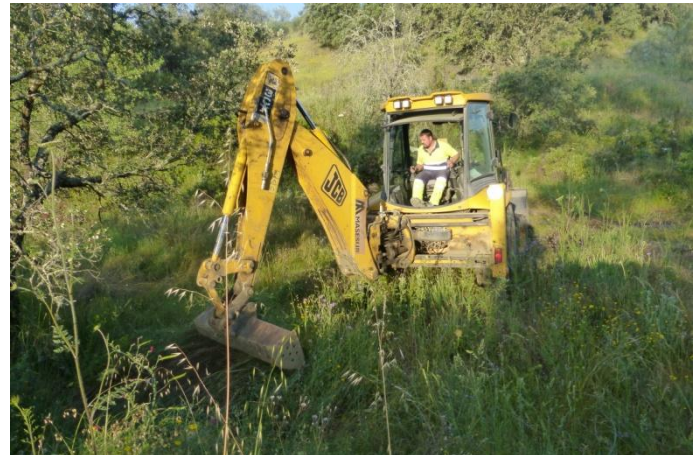

Inicio de los trabajos de búsqueda en el sector Oeste de la zona.



Rebaje de la capa de tierra hasta alcanzar la roca de pizarra.





Afloramiento de la roca de pizarra a poca profundidad.



Afloramiento de las margas naturales en el sector Suroeste del área.

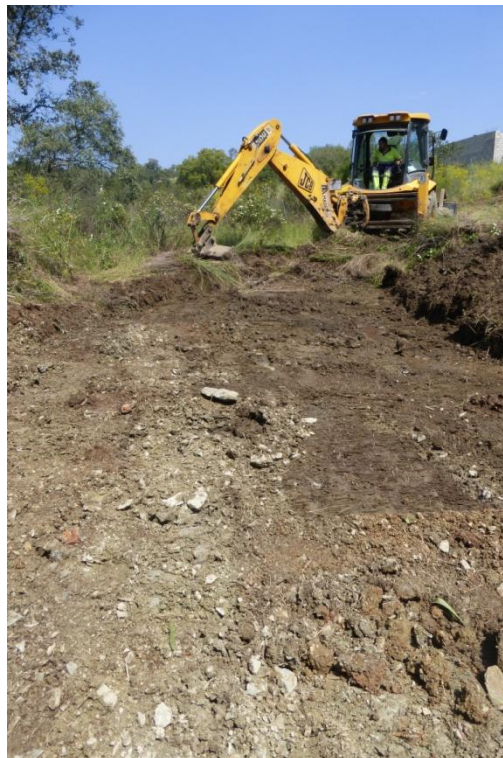

Limpeza realizada con la máquina en la zona central del sector analizado.



Estratigrafía natural en el sector Este, afloramiento de las margas y de la roca de pizarra.



Terminación de los trabajos de búsqueda.



Una vez terminado los trabajos de búsqueda se restauró la zona afectada por los trabajos. Estado en el que se dejó toda la superficie.

8.- CONCLUSIONES.

Una vez más el intento de localización de los restos óseos del Concejal Antonio García López ha sido infructuoso. La nueva área de trabajo, situada entre los dos caminos, ha sido explorada al milímetro. Utilizando una pala de limpieza se han ido retirando pequeñas porciones de tierra hasta llegar al substrato geológico compuesto por roca de pizarra.

La retirada de la tierra se inicio por el sector Este junto a la encina que existe en la zona, comprobándose que las capas eran naturales y no presentaban alteraciones antrópicas. Los trabajos continuaron en la zona central hasta terminar en el sector Oeste, siempre se seguía la línea Sur-Norte, es decir desde la zona más baja a la zona más alta. La mayor potencia de las capas de tierra se localizaban en la parte Sur y en la parte Norte la roca afloraba en apenas 10 cms.

En todo el área explorada, en una superficie de aproximadamente 300 m² no se detecto ningún indicio sobre la tumba de Antonio García López.

Sevilla 14 de junio de 2016.

Fdo: Elena Vera Cruz.