



**CONTR_2023_1176878: IOFyP – PROYECTO DE
CINTURÓN VERDE DE CÓRDOBA. FASE IV.**

PLIEGO DE PRESCRIPCIONES TÉCNICAS

	JOSE ANTONIO PALMA ZURITA	28/12/2023 09:12:06	PÁGINA: 1 / 20
VERIFICACIÓN	NJyGwZVgs03M4jWKHuJKuLfNQLB96	https://ws050.juntadeandalucia.es/verificarFirma/	



Índice

1	Antecedentes.....	3
2	Objeto.....	3
3	Lugar de ejecución.....	3
4	Descripción de los trabajos a ejecutar.....	6
5	Especificaciones Técnicas.....	6
5.1	Características que deben reunir las herramientas, materiales y maquinaria.....	6
5.1.1	Prescripciones generales.....	6
5.1.2	Acopio de materiales.....	6
5.1.3	Recepción de materiales.....	7
5.1.4	Almacenamiento de los materiales.....	8
5.1.5	Materiales defectuosos.....	8
5.1.6	Características de los materiales.....	8
6	Ensayos a los que deben someterse las herramientas, materiales, maquinaria.....	9
6.1	Examen y aceptación.....	9
6.2	Sustituciones.....	9
6.3	Medios auxiliares.....	9
7	Normas para la ejecución de las unidades de obra.....	10
8	Instalaciones que hayan de exigirse, precauciones a adoptar durante la ejecución de las obras y medidas de policía y seguridad.....	10
8.1	Instalaciones.....	10
8.2	Riesgos laborales.....	10
8.3	Prevención de incendios forestales.....	10
8.3.1	Medidas preventivas.....	11
8.3.2	Protocolo de actuación frente a incendios en el Medio Natural.....	14
8.4	Prevención de daños a la vegetación y fauna.....	15
8.5	Conservación de caminos.....	16
8.6	Conservación del medio natural.....	16
8.7	Precauciones derivadas de las condiciones meteorológicas.....	16
8.8	Carteles de obra.....	16
9	Prevención de riesgos laborales.....	17
9.1	Normas generales en materia de seguridad y salud.....	17
9.2	Coordinación de actividades empresariales.....	19
	Declaración responsable en materia de prevención de riesgos laborales.....	20

JOSE ANTONIO PALMA ZURITA		28/12/2023 09:12:06	PÁGINA: 2 / 20
VERIFICACIÓN	NJyGwZVgs03M4jWKHuJKuLfNQLB96	https://ws050.juntadeandalucia.es/verificarFirma/	



1 Antecedentes

El proyecto tiene su origen en diciembre de 2001 cuando se aprueba la Revisión del PGOU de Córdoba, que prevé la creación de un Cinturón Verde de Vías Pecuarias, consecuencia de las afecciones urbanísticas de las vías pecuarias interiores al mismo.

El “Cinturón Verde de Córdoba” pretende fomentar, la educación medioambiental, el esparcimiento ciudadano y las actividades de tiempo libre de los habitantes de la ciudad de Córdoba dotando a este municipio de una infraestructura de nueva creación que permitirá incrementar la oferta de espacios disponibles para estos usos, cuya ejecución se planifica en cuatro (4) FASES.

La Agencia ha sido designada gestora de fondos para ejecutar “ACTUACIONES FINANCIADAS CON EL PLAN DE DESARROLLO RURAL DE ANDALUCÍA 2014/2020, DENTRO DE LA MEDIDA M04, Y SUBMEDIDA 4.4: “APOYO A LAS INVERSIONES NO PRODUCTIVAS VINCULADAS AL CUMPLIMIENTO DE LOS OBJETIVOS AGROAMBIENTALES Y CLIMÁTICOS”, con código de fondo C14A0442MB, conforme a la modificación presupuestaria MC 2023 612965 de fecha 4/12/2023.

2 Objeto

El presente pliego tiene por objeto definir las prescripciones técnicas que regirán al contrato de “PROYECTO DE CONSTRUCCIÓN DEL CINTURÓN VERDE DE CÓRDOBA. FASE IV”

3 Lugar de ejecución

El ámbito geográfico general de este proyecto corresponde al zona nor occidental del casco urbano de Córdoba.

El Cinturón Verde de Córdoba circundará la ciudad por el Norte de Oeste a Este, recorriendo sobre todo el entorno natural de la ciudad por la Sierra de Córdoba, atravesando zonas de monte.

Las Coordenadas de referencia (ERTS89, 30N), del inicio y fin del trazado son:







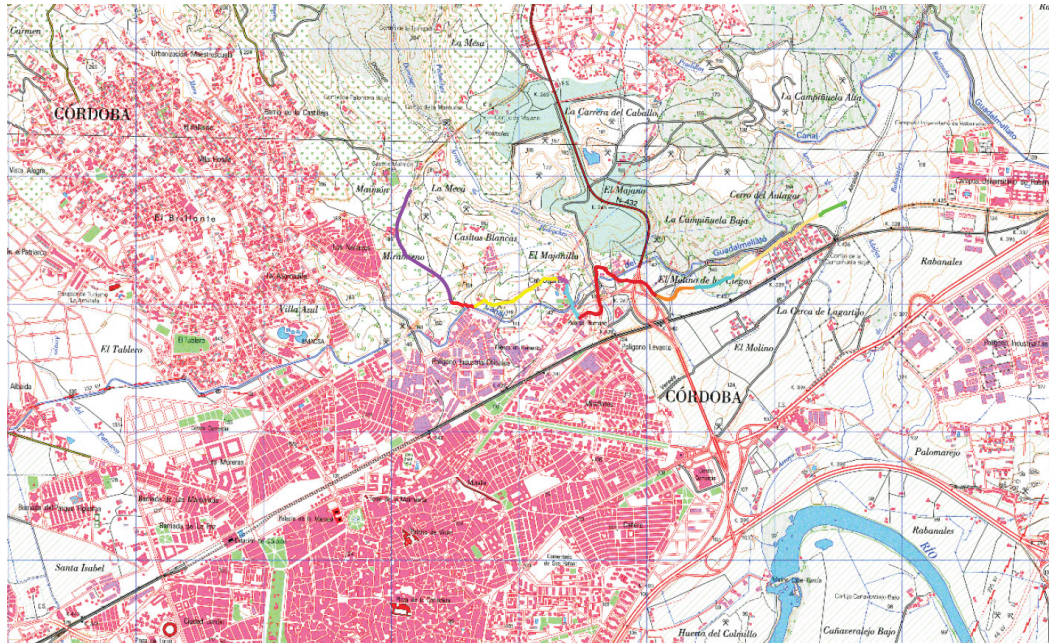

TABLA 4. COORDENADAS DE REFERENCIA

PUNTO	X	Y
INICIO TRAZADO	344.145	4.197.899
FIN TRAZADO	347.566	4.197.800

JOSE ANTONIO PALMA ZURITA		28/12/2023 09:12:06	PÁGINA: 3 / 20
VERIFICACIÓN	NJyGwZVgs03M4jWKHuJKuLfNQLEB96	https://ws050.juntadeandalucia.es/verificarFirma/	



LEYENDA

-  CVIV_L01 (P.K. 0+000 – P.K. 1+080)
-  CVIV_L02 (P.K. 1+080 – P.K. 1+300)
-  CVIV_L03 (P.K. 1+300 – P.K. 2+120)
-  CVIV_L04 (P.K. 2+120 – P.K. 2+300)
-  CVIV_L05 (P.K. 2+300 – P.K. 2+600)
-  CVIV_L06 (P.K. 2+600 – P.K. 3+720)
-  CVIV_L07 (P.K. 3+720 – P.K. 4+060)
-  CVIV_L08 (P.K. 4+060 – P.K. 4+400)
-  CVIV_L09 (P.K. 4+400 – P.K. 5+260)
-  CVIV_L10 (P.K. 5+260 – P.K. 5+500)

JOSE ANTONIO PALMA ZURITA		28/12/2023 09:12:06	PÁGINA: 4 / 20
VERIFICACIÓN	NJyGwZVgs03M4jWKHuJKulFNQLEB96	https://ws050.juntadeandalucia.es/verificarFirma/	



4 Descripción de los trabajos a ejecutar

Se adjunta al presente Pliego el “PROYECTO DE CONSTRUCCIÓN DEL CINTURÓN VERDE DE CÓRDOBA. FASE IV” Donde se describen las actuaciones a ejecutar.

5 Especificaciones Técnicas

5.1 Características que deben reunir las herramientas, materiales y maquinaria.

5.1.1 Prescripciones generales

En general, serán válidas todas las prescripciones referentes a las condiciones que deben satisfacer los materiales y su mano de obra que aparecen en las Instrucciones, Pliegos de Prescripciones Técnicas Generales y Normas Oficiales que reglamentan la recepción, transporte, manipulación y empleo de cada uno de los materiales que se utilizan en las obras del presente Proyecto.

El transporte, manipulación y empleo de los materiales se hará de modo que no queden alteradas sus características ni sufran deterioro en sus formas o dimensiones.

Todos los materiales empleados en estas obras deberán reunir las características indicadas en el presente Pliego, en el Cuadro de Precios o en cualquier otro documento del Proyecto y merecer la conformidad del Director de las Obras, quien, en función de su criterio, se reserva el derecho de ordenar que sean retirados o reemplazados, dentro de cualquiera de las épocas de la obra o de sus plazos de garantía, los productos, elementos, materiales, etc., que a su parecer perjudiquen en cualquier grado el aspecto, seguridad o bondad de la obra.

La Empresa Contratista podrá proveerse de materiales y aparatos en las obras objeto de este Pliego, en los puntos en que le parezca conveniente, siempre que reúnan las especificaciones técnicas exigidas en el proyecto.

5.1.2 Acopio de materiales

La empresa adjudicataria está obligada a hacer acopio en correctas condiciones de los materiales que requiera para la ejecución de la obra en el ritmo y calidad exigidos por el contrato.

JOSE ANTONIO PALMA ZURITA		28/12/2023 09:12:06	PÁGINA: 5 / 20
VERIFICACIÓN	NJyGwZVgs03M4jWKHuJKuLfNQLB96	https://ws050.juntadeandalucia.es/verificarFirma/	



La empresa adjudicataria deberá prever el lugar, forma y manera de realizar los acopios de los distintos tipos de materiales y de los productos para posterior empleo, de acuerdo con las prescripciones establecidas en este Pliego y siguiendo, en todo caso, las indicaciones que pudiera hacer el Director.

La empresa adjudicataria propondrá al Director, para su aprobación, el emplazamiento de las zonas de acopio de materiales, con la descripción de sus accesos, obras y medidas que se propone llevar a cabo para garantizar la preservación de la calidad de los materiales.

Las zonas de acopio deberán cumplir las condiciones mínimas siguientes:

- 1 Deberán mantenerse los servicios públicos o privados existentes.
- 2 Estarán provistos de los dispositivos y obras para la recogida y evacuación de las aguas superficiales.
- 3 Los acopios se dispondrán de forma que no se merme la calidad de los materiales, tanto en su manipulación como en su situación de acopio.
- 4 Se adoptarán las medidas necesarias para prevenir riesgos de daños a terceros.
- 5 Todas las zonas utilizadas para acopio deberán quedar al término de las obras en las mismas condiciones que existían antes de ser utilizadas como tales. Será de cuenta y responsabilidad de la empresa adjudicataria la retirada de todos los excedentes de material acopiado.
- 6 Será de responsabilidad y cuenta de la empresa adjudicataria la obtención de todos los permisos, autorizaciones, pagos, arrendamientos, indemnizaciones y otros que, en su caso, debiera efectuar por concepto de uso de las zonas destinadas para acopios.

Todos los gastos de establecimiento de las zonas de acopio y sus accesos, los de su utilización y restitución al estado inicial, correrán por cuenta de la empresa adjudicataria. El Director podrá señalar a la empresa adjudicataria un plazo para que retire de los terrenos de la obra los materiales acopiados que ya no tengan empleo en la misma. En caso de incumplimiento de esta orden podrá proceder a retirarlos por cuenta y cargo de la empresa adjudicataria.

5.1.3 Recepción de materiales

Los materiales que hayan de constituir parte integrante de las unidades de la obra definitiva, los que la empresa adjudicataria emplee en los medios auxiliares para su ejecución, así como los materiales de aquellas instalaciones y obras auxiliares que total o parcialmente hayan de formar parte de las obras objeto de contrato, tanto provisionales como definitivas, deberán cumplir las especificaciones establecidas en este Pliego.

El Director definirá, en conformidad con la legislación oficial vigente, las características de aquellos materiales para los que no figuren especificaciones correctas en este Pliego, de forma que puedan satisfacer las condiciones de funcionalidad y calidad de la obra a ejecutar.

JOSE ANTONIO PALMA ZURITA		28/12/2023 09:12:06	PÁGINA: 6 / 20
VERIFICACIÓN	NjyGwZVgs03M4jWKHuJKuLfNQLB96	https://ws050.juntadeandalucia.es/verificarFirma/	



La empresa adjudicataria notificará a la Dirección, con la suficiente antelación, la procedencia y características de los materiales que se propone utilizar, a fin de que la Dirección determine su idoneidad.

La calidad de los materiales que hayan sido almacenados o acopiados deberá ser comprobada en el momento de su utilización para la ejecución de las obras, mediante pruebas y ensayos correspondientes, siendo rechazados los que en ese momento no cumplan las prescripciones establecidas.

5.1.4 Almacenamiento de los materiales

La empresa adjudicataria debe instalar en la obra y por su cuenta los almacenes precisos para asegurar la conservación de los materiales, evitando su destrucción o deterioro y cumpliendo lo que, al respecto, indique el presente Pliego o, en su defecto las instrucciones que, en su caso, reciba de la Dirección Facultativa.

Los materiales se almacenarán de modo que se asegure su correcta conservación y de forma que sea posible su inspección en todo momento y que pueda asegurarse el control de calidad con el tiempo necesario para que sean conocidos los resultados antes de su empleo en obra.

5.1.5 Materiales defectuosos

Cuando los materiales no fueran de la calidad escrita en este Pliego o no tuvieran la preparación en ellos exigida o cuando a falta de prescripciones formales en los pliegos se reconociera que no fueran adecuados para su objeto, el Director dará orden a la empresa adjudicataria para que éste, a su costa, los reemplace por otros que cumplan las prescripciones o que sean idóneos para el objeto que se destinen.

Los materiales rechazados, y los que habiendo sido inicialmente aceptados han sufrido deterioro posteriormente, deberán ser inmediatamente retirados de la obra por cuenta de la empresa adjudicataria.

Cualquier trabajo que se realice con materiales de procedencia no autorizada podrá ser considerado como defectuoso.

5.1.6 Características de los materiales

Se atenderá a lo especificado en el DOCUMENTO N°3: PLIEGO DE PRESCRIPCIONES TÉCNICAS PARTICULARES del proyecto “PROYECTO DE CONSTRUCCIÓN DEL CINTURÓN VERDE DE CÓRDOBA. FASE IV.”, que se adjunta al presente Pliego.

JOSE ANTONIO PALMA ZURITA		28/12/2023 09:12:06	PÁGINA: 7 / 20
VERIFICACIÓN	NJyGwZVgs03M4jWKHuJKuLfNQLB96	https://ws050.juntadeandalucia.es/verificarFirma/	



6 Ensayos a los que deben someterse las herramientas, materiales, maquinaria.

6.1 Examen y aceptación

Todas las herramientas, materiales y los equipos de maquinaria que se utilicen en las obras deberán cumplir las condiciones que se establecen en el presente Pliego de Prescripciones o en los Cuadros de Precios y deberán ser aprobados por el Director de las Obras.

Todos los materiales que no se citan en el presente Pliego deberán ser sometidos a la aprobación de la Dirección Facultativa, quien podrá someterlos a las pruebas que juzgue necesarias, quedando facultada para desechar aquellos que, a su juicio, no reúnan las condiciones adecuadas.

Será preceptiva la realización de los ensayos mencionados expresamente en el Anejo N°16: Control de calidad, lo especificado en el documento n°3: Pliego de prescripciones técnicas particulares del "PROYECTO DE CONSTRUCCIÓN DEL CINTURÓN VERDE DE CÓRDOBA. FASE IV", así como lo citado en la normativa técnica de carácter general que resultare aplicable.

Los gastos que ocasionen los ensayos, análisis, pruebas, etc., antes indicados, correrán por cuenta del Adjudicatario.

6.2 Sustituciones

Si por circunstancias imprevisibles hubiese de sustituirse algún material o equipo de maquinaria, se recabará, por escrito, la autorización del Director de las Obras, especificando las causas que hacen necesaria la sustitución.

La Dirección Facultativa contestará, también por escrito, y determinará qué nuevos materiales o maquinaria han de reemplazar a los no disponibles, cumpliendo análoga función y manteniendo invariable la esencia del proyecto.

6.3 Medios auxiliares

Es obligación del Adjudicatario hacer cuanto sea necesario para la buena ejecución y aspecto de las obras aún cuando no se halle expresamente estipulado en el Pliego de Prescripciones Técnicas, siempre que, sin separarse del espíritu del proyecto y de su correcta interpretación, lo disponga el Director de las Obras y dentro de los límites que los presupuestos determinen para cada unidad de obra y tipo de ejecución.

Correrán por cuenta del Adjudicatario las máquinas y demás medios auxiliares que para la debida marcha y ejecución de los trabajos se necesiten, no cabiendo por tanto a la Administración responsabilidad alguna por cualquier avería o accidente personal que pueda ocurrir en las obras por insuficiencia de medios auxiliares.

JOSE ANTONIO PALMA ZURITA		28/12/2023 09:12:06	PÁGINA: 8 / 20
VERIFICACIÓN	NJyGwZVgs03M4jWKHuJKuLfNQLB96	https://ws050.juntadeandalucia.es/verificarFirma/	



7 Normas para la ejecución de las unidades de obra.

Se atenderá a lo especificado en el DOCUMENTO N°3: PLIEGO DE PRESCRIPCIONES TÉCNICAS PARTICULARES del “PROYECTO DE CONSTRUCCIÓN DEL CINTURÓN VERDE DE CÓRDOBA. FASE IV” que se adjunta al presente Pliego.

8 Instalaciones que hayan de exigirse, precauciones a adoptar durante la ejecución de las obras y medidas de policía y seguridad.

8.1 Instalaciones

Dado el carácter de las obras, no se dispondrán de instalaciones fijas en obra.

8.2 Riesgos laborales

Se adoptarán en todo caso las medidas de seguridad necesarias para la eliminación de cualquier riesgo, con especial énfasis en la prevención de accidentes laborales, por ello, se extremará el cumplimiento del Estudio de Seguridad y Salud.

Al contar el presente Proyecto con Estudio de Seguridad y Salud o Estudio Básico de Seguridad y Salud y, caso de que en la ejecución de las obras intervenga más de una empresa o una empresa y trabajadores autónomos, el Promotor nombrará un Coordinador en Materia de Seguridad y Salud a los efectos de cumplir lo establecido en el Decreto 1627/97.

8.3 Prevención de incendios forestales

Se adoptarán en todo caso las medidas preventivas necesarias para la eliminación de cualquier riesgo de incendios.

En relación con la prevención de incendios en las zonas naturalizadas, no se realizarán candelas o fogatas para el calentamiento del personal sin el conocimiento y consentimiento del Agente de Medio Ambiente de la zona y, en todo caso, únicamente se podrán realizar en lugares que hayan sido acondicionados previamente para eliminar el riesgo, no abandonándolas hasta haberse asegurado de su total extinción.

JOSE ANTONIO PALMA ZURITA		28/12/2023 09:12:06	PÁGINA: 9 / 20
VERIFICACIÓN	NJyGwZVgs03M4jWKHuJKuLfNQLB96	https://ws050.juntadeandalucia.es/verificarFirma/	



En trabajos con maquinaria, cuando haya condiciones de elevado peligro de incendios, el Adjudicatario dispondrá del personal necesario para la vigilancia de la aparición de conatos de incendio provocados por chispas o pequeñas pavesas.

En campaña de incendios, el Adjudicatario deberá comunicar a los Dirección General de Protección Civil, Consorcio de Bomberos de la Provincia y al COP (Centro Operativo Provincial) semanalmente, el personal y maquinaria que estén trabajando en los la zona de actuación, así como su ubicación.

En cualquier caso, y al tratarse la zona de actuación de una zona naturalizada, la realización de cualquier actividad que pueda llevar aparejado riesgo de incendio en el medio se ajustará a los preceptos de la Ley 5/1999 de Prevención y Lucha contra los Incendios Forestales, de la Orden de 11 de Septiembre por la que se aprueban los modelos de determinadas actuaciones de prevención y lucha contra los incendios forestales (especialmente del Artículo 10, relativo a las medidas preventivas en actividades que conlleven manejo de vegetación), del Decreto 247/2001 por el que se aprueba el reglamento de prevención y lucha contra los incendios forestales y de la Orden de 21 de mayo de 2009, por la que se establecen limitaciones de usos y actividades en terrenos forestales y zonas de influencia forestal.

La Dirección Facultativa, en función de las características de la zona de actuación y de los trabajos a realizar, podrá dictar las instrucciones necesarias de conformidad con la normativa específica de aplicación.

8.3.1 Medidas preventivas

Como consecuencia de la realización de las obras junto a la vegetación se producen una serie de circunstancias que pueden aumentar el peligro de ignición, y por tanto, la probabilidad de inicio de un incendio. Para minimizar este riesgo se han de tomar medidas relacionadas con el personal actuante, medidas relacionadas con la maquinaria, principalmente con aquellas que emplean motores eléctricos o de explosión, así como medidas relacionadas con el manejo de residuos vegetales generados con estos trabajos.

Las medidas preventivas a adoptar estarán graduadas en función de la época del año en que se ejecutan las obras y de las características de los distintos rodales de actuación en cuanto a: especies vegetales que los componen y su grado de inflamabilidad, características fisiográficas y de régimen de vientos y ubicación respecto a infraestructuras de defensa e infraestructuras de apoyo de incendios.

Medidas Preventivas Generales

Para minimizar tanto la aparición de incendios como la propagación y efectos de los incendios que pudieran producirse, se describen a continuación algunas de las medidas generales que se deberían tener en cuenta durante la ejecución de las actuaciones.

Se prohíbe durante todas las épocas del año:

Encender fuego para cualquier uso distinto de la preparación de alimentos en los lugares expresamente acondicionados al efecto.

Arrojar o abandonar cerillas, colillas, cigarrillos u objetos en combustión.

JOSE ANTONIO PALMA ZURITA		28/12/2023 09:12:06	PÁGINA: 10 / 20
VERIFICACIÓN	NJyGwZVgs03M4jWKHuJKuLfnQLEB96	https://ws050.juntadeandalucia.es/verificarFirma/	



Arrojar o abandonar sobre el terreno, papeles, plásticos, vidrios o cualquier tipo de residuo o basura.

Asimismo, durante el desarrollo de las actuaciones se cuidará de que no se produzcan situaciones que incrementen el riesgo de incendio, manteniendo la zona de actuación en condiciones que no faciliten la producción y propagación de incendios, a cuyos efectos se retirarán o eliminarán los residuos generados en las operaciones de manejo de la vegetación o cualquier operación que genere residuos combustibles.

También se aplicarán las siguientes precauciones:

Mantener limpios las zonas de acopio de materiales.

No fumar mientras se manejan las máquinas citadas y depositarlas, en caliente, en lugares limpios de combustible vegetal o material combustible.

Medidas relacionadas con el personal actuante

- 1.- Todo el personal recibirá previamente al inicio de los trabajos formación relativa a la prevención de incendios, impartida por técnicos cualificados.
- 2.- No se permitirá el uso del fuego para fines distintos de los contemplados en el proyecto.
- 3.- Sólo se permitirá fumar en los periodos de descanso, nombrándose en cada cuadrilla un responsable de la total extinción de las colillas.
- 4.- Todos los vehículos encargados del transporte del personal serán revisados periódicamente (intervalos no superiores a una semana en época de riesgo alto de incendio) a fin de comprobar la no existencia de riesgo de incendio por escapes de combustible, roce de piezas, expulsión de chispas por el escape, etc.
- 5.- No se arrojarán o abandonarán sobre el terreno cualquier tipo de material combustible, papeles, plásticos, vidrios, basuras o cualquier tipo de residuo que pudiera ser causante de un incendio.
- 6.- Se cuidará que los caminos no queden nunca obstruidos por coches, máquinas, plantas o cualquier otro objeto que pudiese dificultar el paso para la extinción de un posible incendio.
- 7.- El conductor de cualquier maquinaria o vehículo de transporte deberá disponer de medios para poderse comunicar con los servicios de extinción: teléfono móvil o radio transmisor.

Medidas relacionadas con el uso de herramientas y maquinarias que empleen motores eléctricos o de explosión

- 1.- Todos los operarios de maquinaria recibirán previamente al inicio de los trabajos formación relativa a la prevención y posible extinción de incendios forestales relacionados con la maquinaria a emplear.

JOSE ANTONIO PALMA ZURITA		28/12/2023 09:12:06	PÁGINA: 11 / 20
VERIFICACIÓN	NJyGwZVgs03M4jWKHuJKuLfNQLB96	https://ws050.juntadeandalucia.es/verificarFirma/	



- 2.- Previamente al inicio de los trabajos se comprobará que la zona de actuación esté libre de conducciones que pudieran ser foco de incendio en caso de ser golpeadas con la maquinaria tales como abastecimientos de combustible, gas o líneas eléctricas. En caso de existir, serán convenientemente señalizadas con estacas y cinta de balizamiento.
- 3.- Toda la maquinaria será revisada periódicamente (intervalos no superiores a una semana, en época de peligro alto de incendio) a fin de comprobar la no existencia de riesgo de incendio por escapes de combustible, roces de piezas, expulsión de chispas por el escape o cortocircuitos, etc.
- 4.- La recarga de los depósitos de combustible será realizada en zonas limpias de vegetación y libres de material combustible.
- 5.- El arranque nunca deberá ser en la misma zona en la que fue llenado el depósito, y se deberá disponer de una superficie de combustibilidad nula para la realización de tal operación.
- 6.- Durante la operación de repostaje o mantenimiento quedará prohibido fumar o encender fuego en todo momento.
- 7.- Se depositará la maquinaria manual en caliente en lugares limpios de combustible vegetal o material combustible.
- 8.- En caso de necesitar una fuente de luz para reparaciones nocturnas se emplearán baterías o generadores eléctricos, pero nunca focos basados en el uso de gas o fuego.
- 9.- Los emplazamientos de aparatos de soldadura, grupos electrógenos, motores o equipos de explosión o eléctricos, transformadores eléctricos, así como cualquier otra instalación de similares características, deberán rodearse de un cortafuegos perimetral de una anchura mínima de 5 metros.
- 10.- Se procurará almacenar el mínimo combustible posible dentro del tajo, siempre en recipientes adecuados para ello, en zonas despejadas de vegetación u otros materiales inflamables, al menos en un radio de 10 metros.
- 11.- El combustible de reserva será almacenado en puntos suficientemente seguros y localizables, nunca expuesto directamente a la acción del sol.
- 12.- Los lugares de almacenamiento de maquinaria se emplazarán en claros que previamente se hayan limpiado con extensión suficiente para que una faja de anchura no inferior a 10 metros las bordee.
- 13.- En trabajos con maquinaria, cuando haya condiciones de riesgo de incendios, el Adjudicatario dispondrá del personal necesario para la vigilancia de la aparición de conatos de incendio provocados por chispas o pequeñas pavesas.
- 14.- Se dispondrá de extintores de polvo, situados a una distancia menor de 100 metros del punto en que se está actuando y en cantidad no inferior a uno por cada tres operarios, y reservas de agua en cantidad no inferior a 50 litros por persona en las épocas consideradas de peligro alto y medio. Estas reservas de agua se

JOSE ANTONIO PALMA ZURITA		28/12/2023 09:12:06	PÁGINA: 12 / 20
VERIFICACIÓN	NJyGwZVgs03M4jWKHuJKuLfNQLB96	https://ws050.juntadeandalucia.es/verificarFirma/	



almacenarán en cubas, bidones, pilas, etc., situadas en el tajo o cerca del mismo. Asimismo, será preceptivo disponer de extintores de gas carbónico (presupuestados en el Estudio de Seguridad y Salud).

Medidas relacionadas con la ejecución de apeos, podas, preparación de la madera, o cualquier otro trabajo forestal que genere residuos forestales.

- 1.- Los residuos generados no podrán ser depositados a menos de cincuenta metros de un basurero o a menos de veinticinco metros de una vía de tránsito rodado o peatonal, o de una zona de uso público intensivo.
- 2.- Los residuos forestales deberán ser apilados o alineados creando discontinuidades periódicas de anchura suficiente para evitar la propagación del fuego, para lo que se tendrán en cuenta entre otros factores el tipo de residuos y la pendiente del terreno.
- 3.- Los productos leñosos se apilarán y acordonarán, debiendo guardar entre sí las pilas de madera, leña, una distancia mínima de 10 metros.

8.3.2 Protocolo de actuación frente a incendios en el Medio Natural

Identificación de situaciones de emergencia por incendios

Las situaciones de emergencia por incendios que se prevén puedan llegar a producirse durante la fase de ejecución del proyecto son principalmente:

Quemas incontroladas o mal realizadas

Chispas provocadas por la maquinaria utilizada en la obra

Mal comportamiento del personal de la obra

La Dirección facultativa revisará antes del inicio de una obra esta lista de posibles situaciones de emergencias, añadiendo si es necesario, cualquier otra situación que se considere posible e incluirla en el presente plan de prevención.

Medidas preventivas

Antes del inicio de la obra, la empresa contratista deberá completar y guardar copia de los siguientes datos:

Dirección y teléfono de centros de urgencias y hospitales cercanos.

Teléfono del Centro de Coordinación de Emergencia y de los CEDEFOS más próximos, así como parques de Bomberos de los municipios.

JOSE ANTONIO PALMA ZURITA		28/12/2023 09:12:06	PÁGINA: 13 / 20
VERIFICACIÓN	NJyGwZVgs03M4jWKHuJKuLfNQLB96	https://ws050.juntadeandalucia.es/verificarFirma/	



Teléfono de la Dirección General de Protección Civil.

Teléfonos de los Agentes de Medio Ambiente de la zona.

Teléfono del SEPRONA (Servicio de Protección de la Naturaleza de la Guardia Civil)

La empresa contratista recogerá en un folio todos aquellos datos anteriormente reseñados y dará cuantas copias sea necesarias a los encargados de obras para que las reparta entre los Capataces/ Manijeros.

Procedimiento operativo

Los conatos de incendios se suelen producir en las épocas estivales, verano sobre todo y en las horas del día con mayor insolación y menor grado de humedad.

El encargado de obra, capataz o cualquier persona que descubra humo o detecte cualquier indicio de un incendio forestal actuará de la siguiente manera:

Lo comunicará a todo el personal que está trabajando en la obra para que estos se desplacen lo más rápidamente a la zona donde se esté produciendo el conato de incendio e intenten sofocarlo.

En el momento de la comunicación al personal se comunicará por los canales habituales (teléfono con los servicios de prevención de incendios forestales de la Comunidad Autónoma Andaluza, el Agente de Medio Ambiente de la zona, la Guardia Civil o cualquier otro organismo que sea necesario), explicando de la forma más detallada posible, la localización del incendio.

Una vez llegado al conato del incendio se intentará apagar, siempre que sea posible, mediante eliminación de vegetación, oxígeno o calor, o aplicación de agua mediante extintores mochila si se cuenta con ellos, hasta la llegada del equipo de intervención de los servicios de prevención de incendios.

Todas las empresas contratadas para la ejecución del proyecto deberán estar disponibles con sus medios tanto materiales como humanos para sofocar un posible incendio.

8.4 Prevención de daños a la vegetación y fauna

Se evitarán ocasionar daños a la vegetación, respetándose los ejemplares que la Dirección de Obra indique que deban conservarse, así como las especies recogidas en Anexo II de la Ley 8/2003, de 28 de Octubre de la Flora y la Fauna Silvestres.

Para ello, en cualquier unidad de obra se elegirá la maquinaria adecuada que evite daños a la vegetación circundante a su paso.

Del mismo modo, si en el transcurso de los trabajos se descubriera alguna especie protegida, se interrumpirán inmediatamente las obras en torno al lugar y se comunicará, en el plazo más breve posible, el hallazgo al Director de las Obras, quien tomará las medidas oportunas al respecto.

JOSE ANTONIO PALMA ZURITA		28/12/2023 09:12:06	PÁGINA: 14 / 20
VERIFICACIÓN	NJyGwZVgs03M4jWKHuJKuLfNQLB96	https://ws050.juntadeandalucia.es/verificarFirma/	



En este sentido el adjudicatario será responsable de la adecuada instrucción de los operarios, tanto en las labores manuales como en las mecanizadas, y de su cumplimiento.

8.5 Conservación de caminos

El Contratista procurará que la maquinaria de obras no deteriore los caminos y pistas forestales por las que ha de transitar para la ejecución de las obras.

Si, como consecuencia del tránsito de la maquinaria de obras, se producen desperfectos en los caminos existentes en los montes, el Contratista estará obligado a la reparación de los mismos. Los gastos ocasionados por este concepto correrán por cuenta del Contratista.

8.6 Conservación del medio natural

El Contratista está obligado a retirar del medio natural en que se desarrollan los trabajos cualquier tipo de residuo no forestal procedente de las labores propias de los trabajos, cuidados de la maquinaria, avituallamiento del personal, etc.

Previo al inicio de las actuaciones y con la cartografía elaborada al efecto, el Director de Obra, el técnico responsable de la empresa adjudicataria y el Agente de Medio Ambiente de la demarcación recorrerán las distintas zonas donde se encuentren las poblaciones de especies con alguna figura de protección o de especial interés, dando conocimiento a los responsables de la empresa encargada de ejecutar los trabajos, procediendo a la señalización de un perímetro de protección de las poblaciones de forma que, bajo ninguna circunstancia, los trabajos y actuaciones a realizar las pudieran afectar.

8.7 Precauciones derivadas de las condiciones meteorológicas

Durante la época de nevadas o lluvias los trabajos podrán ser suspendidos por el Director Facultativo cuando lo justifiquen las dificultades surgidas en las labores.

En época de heladas la hora de comienzo de los trabajos será marcada por el Director de Obra.

8.8 Carteles de obra

Será de cuenta del Contratista la confección e instalación de los carteles adicionales de obra de acuerdo con los modelos y normas de la Administración.

El número de carteles a instalar y las normas vigentes para la confección lo indicará el Director de las Obras.

JOSE ANTONIO PALMA ZURITA		28/12/2023 09:12:06	PÁGINA: 15 / 20
VERIFICACIÓN	NJyGwZVgs03M4jWKHuJKuLfnQLEB96	https://ws050.juntadeandalucia.es/verificarFirma/	



9 Prevención de riesgos laborales

La Agencia vela por la seguridad y salud en el trabajo de todas las personas, promoviendo una cultura preventiva que garantice comportamientos seguros en el trabajo. La Agencia se compromete a proporcionar a cada persona un entorno laboral seguro y saludable.

La Agencia es consciente de que la mayoría de las lesiones están causadas por comportamientos inseguros. Ello significa que la inmensa mayoría de los accidentes y enfermedades profesionales se pueden evitar, y que por tanto los principales garantes de nuestra seguridad y salud somos cada uno de nosotros.

El sistema de gestión de la Agencia en seguridad y salud en el trabajo, certificado en todos sus centros de trabajo y ámbitos de actividad, responde a los principios de la norma ISO 45001.

Todos los trabajadores de la Agencia somos impulsores y promotores de la Política de Seguridad y Salud y por tanto responsables de llevarla a cabo en todos los ámbitos de trabajo de la Agencia, por ello le hacemos partícipe de nuestro compromiso con la seguridad y la salud y solicitamos su colaboración para conseguir nuestros objetivos en esta materia.

En la web de la Agencia tiene a su disposición nuestra Política de Gestión Integrada.

9.1 Normas generales en materia de seguridad y salud

- La empresa contratista / adjudicatario deberá cumplir las obligaciones establecidas en la normativa sobre prevención de riesgos laborales, así como lo establecido por la Agencia en este apartado, a través de la declaración responsable adjunta como anexo, que deberá entregar junto con la oferta técnica. Esta declaración responsable no exime de la entrega de documentación en materia preventiva que pueda serle solicitada según el proceso de Coordinación de Actividades Empresariales de la Agencia.
- La empresa contratista / adjudicataria aplicará las medidas que integran el deber de prevención con arreglo a los siguientes principios:
 - Evitar los riesgos.
 - Evaluar los riesgos que no se puedan evitar.
 - Combatir los riesgos en su origen.
 - Adaptar el trabajo a la persona, en particular en lo que respecta a la concepción de los puestos de trabajo, así como a la elección de los equipos y los métodos de trabajo y de producción, con miras, en particular, a atenuar el trabajo monótono y repetitivo y a reducir los efectos del mismo en la salud.
 - Tener en cuenta la evolución de la técnica.
 - Sustituir lo peligroso por lo que entrañe poco o ningún peligro.

JOSE ANTONIO PALMA ZURITA		28/12/2023 09:12:06	PÁGINA: 16 / 20
VERIFICACIÓN	NJyGwZVgs03M4jWKHuJKuLfnQLEB96	https://ws050.juntadeandalucia.es/verificarFirma/	



- Planificar la prevención.
- Dar las debidas instrucciones a los trabajadores
- La empresa adjudicataria debe acreditar el modelo de organización de la Prevención de Riesgos Laborales adoptado para el desarrollo de las actividades preventivas, incluyendo el o los responsables en materia de prevención de riesgos laborales. En caso de que el modelo adoptado sea el concierto con un Servicio de Prevención Ajeno, la empresa adjudicataria aportará copia del contrato en vigor.
- La empresa contratista / adjudicataria debe disponer de la evaluación de riesgos y planificación de la actividad preventiva de la actividad contratada.
- Los equipos de trabajo serán adecuados para el trabajo a desempeñar, debiendo asegurar que disponen de Marcado CE y Declaración de Conformidad, así como manual de instrucciones en castellano.

Asimismo el contratista /adjudicatario debe adoptar las medidas para garantizar que:

- La utilización del equipo de trabajo quede reservada a los encargados de dicha utilización.
- Los trabajos de reparación, transformación, mantenimiento o conservación sean realizados por los trabajadores específicamente capacitados para ello.
- Debe proporcionar a los trabajadores los equipos de protección individual adecuados al desempeño de sus funciones y velar por el uso efectivo de los mismos cuando sean necesarios.
- Para la ejecución de trabajos con maquinaria la empresa adjudicataria deberá nombrar un recurso preventivo que garantice la supervisión de los trabajos.
- Debe asegurar que los trabajadores han recibido la información necesaria en relación a los riesgos para su puesto de trabajo, las medidas y actividades de protección y prevención aplicables a dichos riesgos y las medidas de emergencia que deban adoptar ante posibles situaciones de emergencia.
- Debe asegurar que los trabajadores han recibido una formación teórica y práctica, suficiente y adecuada, en materia preventiva, de acuerdo a su puesto de trabajo que deba desempeñar.
- Debe asegurar que los trabajadores disponen de la aptitud médica necesaria conforme a su puesto de trabajo.
- Con carácter general no se permitirá la realización de ningún trabajo en solitario y en el caso de que excepcionalmente este sea necesario, se deberá comunicar previamente a la Agencia y esta determinará su viabilidad junto con la empresa contratista / adjudicatario.
- En caso de accidente o incidente, la empresa adjudicataria lo notificará inmediatamente a la Agencia y le remitirá en el plazo máximo de 7 días el informe de investigación del accidente o incidente. En el caso de un accidente grave o múltiple la Agencia promoverá la Comisión de Investigación, en la que además de los miembros designados por parte de la Agencia, deberá asistir un representante de la empresa contratista.
- La empresa contratista / adjudicataria deberá atender las peticiones que le realice la Agencia en aplicación de su Sistema de Gestión de la Prevención de Riesgos Laborales.
- La empresa contratista / adjudicataria, estará obligada a realizar autoinspecciones de seguridad que deberá enviar semanalmente al responsable del contrato de la Agencia (estableciéndose como mínimo dos visitas por semana, pudiendo aumentar este número si el responsable del contrato lo estima conveniente, asimismo la Agencia se reserva el derecho a realizar cuantas visitas / inspecciones estime oportunas para velar por el cumplimiento de las medidas establecidas en el contrato. *(Este punto no será de aplicación en casos como puedan ser los suministros, servicios de*

JOSE ANTONIO PALMA ZURITA		28/12/2023 09:12:06	PÁGINA: 17 / 20
VERIFICACIÓN	NJyGwZVgs03M4jWKHuJKuLfNQLB96	https://ws050.juntadeandalucia.es/verificarFirma/	



consultoría, o los realizados en las instalaciones del proveedor, etc.)

- Bajo ningún concepto se reducirán los niveles de seguridad y salud en aras de la producción. La seguridad y salud de los trabajadores es una parte integral del desarrollo de los trabajos.

9.2 Coordinación de actividades empresariales

- La Empresa contratista / adjudicatario deberá dar cumplimiento a lo establecido en el artículo 24 de la Ley de PRL, en materia de Coordinación de Actividades Empresariales y al RD 171/2004 que lo desarrolla.
- Cuando en el centro de trabajo desarrollen actividades trabajadores de dos o más empresas, éstas deberán cooperar en la aplicación de la normativa sobre prevención de riesgos laborales y establecerán los medios de coordinación que sea necesarios en cuanto a la protección y prevención de riesgos laborales y la información sobre los mismos a sus respectivos trabajadores.
- Si el contratista / adjudicatario contratase con otros la realización de parte de este contrato deberá vigilar el cumplimiento por estos de la normativa de prevención de riesgos laborales.
- La Agencia dentro de su Sistema de Gestión de Prevención de Riesgos Laborales dispone de un procedimiento interno de Coordinación de Actividades Empresariales y en función de éste, analizará su papel e informará de las medidas que deba adoptar con los empresarios concurrentes.

JOSE ANTONIO PALMA ZURITA		28/12/2023 09:12:06	PÁGINA: 18 / 20
VERIFICACIÓN	NJyGwZVgs03M4jWKHuJKuLfNQLB96	https://ws050.juntadeandalucia.es/verificarFirma/	



Declaración responsable en materia de prevención de riesgos laborales

D/D^a, con D.N.I., en representación de la empresa con C.I.F., en calidad de y disponiendo de poder legal para actuar como representante de la empresa, declara responsablemente que:

1. La empresa cumple en materia de prevención con la normativa vigente.
2. La empresa cuenta con un modelo de organización de la prevención de riesgos laborales adoptado para el desarrollo de las actividades preventivas (especificar modelo de organización; constitución de Servicio de Prevención Propio, Ajeno, Mancomunado, etc)
3. Dispone de la evaluación de riesgos y planificación de la actividad preventiva correspondiente a la actividad contratada.
4. Todos los trabajadores de la citada empresa así como los de sus subcontratas y trabajadores autónomos que vayan a trabajar para la ejecución de este contrato;
 - o Se encuentran afiliados y dados de alta en el Régimen General de la Seguridad Social, encontrándose la empresa al corriente en el pago de las cuotas empresariales de dichos trabajadores.
 - o Disponen del correspondiente certificado de aptitud médica para su puesto trabajo a desarrollar en el centro de trabajo de La Agencia.
 - o Han recibido información sobre los riesgos laborales y pautas de actuación en caso de emergencia del centro de trabajo en el que van a realizar su actividad.
 - o Han recibido información de los riesgos y medidas de prevención inherentes a su puesto de trabajo.
 - o Disponen de la formación teórico-práctica específica del puesto de trabajo que van a desarrollar.
 - o Han recibido los EPIs (equipos de protección individual) correspondientes, conforme a lo previsto en el Documento Preventivo correspondiente (Plan de Seguridad y Salud, Evaluación de Riesgos, etc), y han sido formados para su correcto uso y mantenimiento.
 - o En el caso de usar un equipo de trabajo, han recibido formación teórico-práctica para el manejo de dichos equipos y están autorizados por escrito para ello.

JOSE ANTONIO PALMA ZURITA		28/12/2023 09:12:06	PÁGINA: 19 / 20
VERIFICACIÓN	NJyGwZVgs03M4jWKHuJKuLfNQLB96	https://ws050.juntadeandalucia.es/verificarFirma/	



- 5. Los equipos de trabajo que se vayan a utilizar en la ejecución de este contrato, disponen de Marcado CE, Declaración de Conformidad o cumplen con las disposiciones mínimas de seguridad y salud para su utilización conforme a lo dispuesto en el Real Decreto 1215/97, se encuentran en perfecto estado, han pasado las revisiones correspondientes y disponen de manual de instrucciones en castellano.

- 6. La empresa dispone de Seguro de Responsabilidad Civil y la maquinaria o vehículos que circulen por carretera y estén matriculados cuentan con el seguro obligatorio, en vigor.

Asimismo se compromete a actualizar toda la información cuando se produzcan cambios en las actividades contratadas u otros cambios que puedan ser relevantes a efectos preventivos .

Ena.....de.....de.....

Fdo.:

JOSE ANTONIO PALMA ZURITA		28/12/2023 09:12:06	PÁGINA: 20 / 20
VERIFICACIÓN	NJyGwZVgs03M4jWKHuJKuLfNQLB96	https://ws050.juntadeandalucia.es/verificarFirma/	