

12. Actividad financiera y empresarial

12.1. Sistema financiero

12.1.1. Oficinas bancarias por provincias (diciembre de 2000)

	Andalucía	Almería	Cádiz	Córdoba	Granada	Huelva	Jaén	Málaga	Sevilla	España
Bancos	1.864	141	236	192	173	100	143	403	476	15.811
Cajas de ahorros	2.812	205	352	326	395	185	327	399	623	19.268
Cooperativas de crédito	885	190	38	82	139	79	125	106	126	3.888
Instituto de crédito oficial	-	-	-	-	-	-	-	-	-	1
Total	5.561	536	626	600	707	364	595	908	1.225	38.968

FUENTE: Banco de España. Boletín estadístico

12.1.2. Depósitos del sector privado en el sistema bancario según modalidad por provincias (millones de euros*) (diciembre de 2000)

	Andalucía	Almería	Cádiz	Córdoba	Granada	Huelva	Jaén	Málaga	Sevilla	España
Bancos										
A la vista	5.395	277	735	412	413	220	247	1.484	1.607	71.594
De ahorro	4.598	211	656	486	446	237	455	943	1.164	34.353
A plazo	6.641	310	927	569	641	245	510	1.598	1.841	101.974
Cajas de ahorros										
A la vista	5.328	217	674	986	511	255	435	866	1.384	47.507
De ahorro	8.845	405	1.222	1.066	1.135	518	980	1.561	1.958	63.604
A plazo	13.243	718	1.647	1.887	1.766	708	1.338	2.679	2.500	139.694
Cooperativas de crédito										
A la vista	1.189	376	37	87	136	81	107	147	218	5.279
De ahorro	2.463	611	58	158	511	274	285	258	308	9.502
A plazo	3.001	941	61	239	515	276	295	360	314	16.145
Total										
A la vista	11.912	870	1.446	1.485	1.060	556	789	2.497	3.209	124.380
De ahorro	15.906	1.227	1.936	1.710	2.092	1.029	1.720	2.762	3.430	107.459
A plazo	22.885	1.969	2.635	2.695	2.922	1.229	2.143	4.637	4.655	257.813

FUENTE: Banco de España. Boletín estadístico

* Conversión a pesetas: 1 euro = 166,386 pesetas.

12. Actividad financiera y empresarial

12.1.3.G. Evolución de los depósitos del sector privado en el sistema bancario según entidades en Andalucía (millones de euros*) (mes de diciembre)

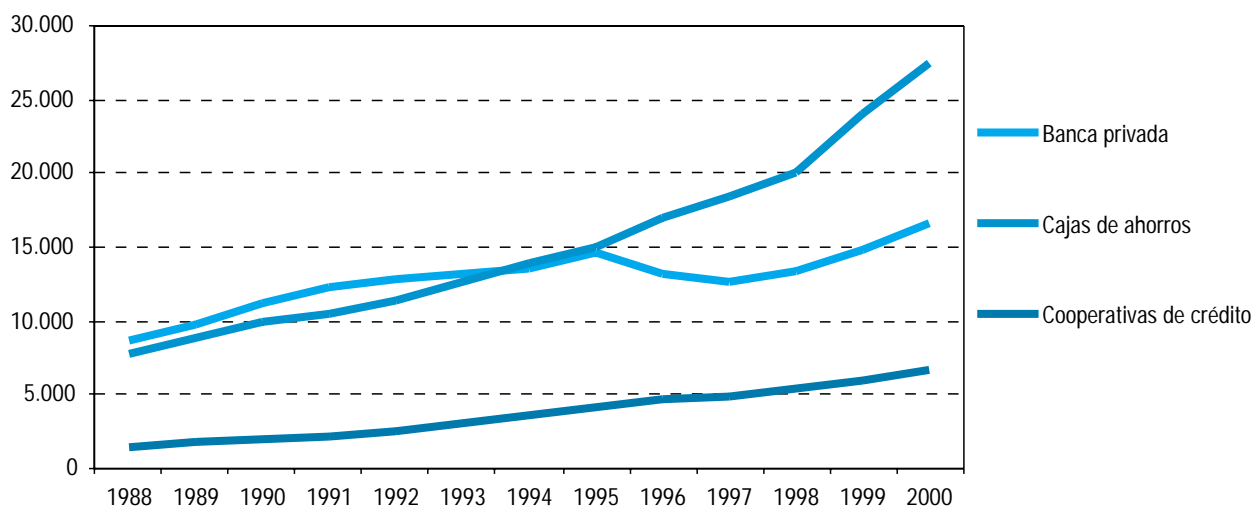

FUENTE: Banco de España. Boletín estadístico

* Conversión a pesetas: 1 euro = 166,386 pesetas.

12.1.4. Créditos del sistema bancario según entidades por provincias (millones de euros*) (diciembre de 2000)

	Andalucía	Almería	Cádiz	Córdoba	Granada	Huelva	Jaén	Málaga	Sevilla	España
Bancos										
Sector público	2.994	139	237	214	292	171	168	452	1.321	16.145
Sector privado	27.951	1.905	4.100	2.530	2.412	1.312	1.511	5.486	8.695	272.751
Total	30.946	2.044	4.337	2.744	2.703	1.483	1.680	5.939	10.016	272.767
Cajas de ahorros										
Sector público	1.528	68	216	267	200	136	122	137	382	12.212
Sector privado	28.364	2.057	3.561	3.587	3.195	1.643	2.195	4.635	7.491	227.843
Total	29.894	2.125	3.777	3.855	3.396	1.779	2.317	4.772	7.873	227.855
Cooperativas de crédito										
Sector público	105	24	2	4	26	7	18	14	10	455
Sector privado	6.305	2.475	38	289	995	734	460	722	592	26.043
Total	6.411	2.499	40	294	1.022	741	478	735	602	26.044
Total										
Sector público	4.629	231	455	486	518	314	309	603	1.713	28.812
Sector privado	62.622	6.437	7.700	6.406	6.602	3.689	4.166	10.843	16.779	526.637
Total	67.250	6.668	8.154	6.892	7.121	4.003	4.475	11.446	18.491	555.449

FUENTE: Banco de España. Boletín estadístico

* Conversión a pesetas: 1 euro = 166,386 pesetas.

12.1.5.G. Evolución de los créditos al sector público y privado según entidades en Andalucía (millones de euros*)
(mes de diciembre)

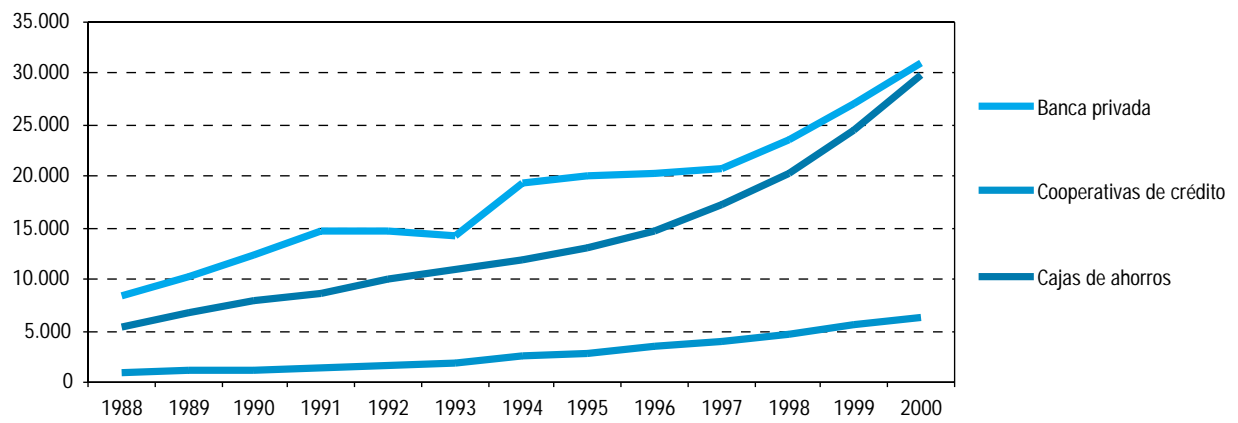

FUENTE: Banco de España. Boletín estadístico

* Conversión a pesetas: 1 euro = 166,386 pesetas.

12. Actividad financiera y empresarial

12.1.6. Hipotecas inmobiliarias urbanas según tipo por provincias. Años 1999-2000 (importe en millones de pesetas)

	Andalucía	Almería	Cádiz	Córdoba	Granada	Huelva	Jaén	Málaga	Sevilla	España
Año 1999										
Viviendas										
Número	99.306	6.758	15.484	8.488	11.210	10.892	8.002	20.372	18.100	585.782
Importe	826.749	56.086	122.646	65.252	95.484	81.610	58.586	198.727	148.358	6.026.244
Solares										
Número	3.035	198	339	372	316	386	316	582	526	17.907
Importe	65.369	2.562	9.771	4.804	5.630	9.016	3.245	16.540	13.801	699.586
Otros^a										
Número	11.069	881	2.128	1.103	1.054	1.107	855	2.167	1.774	73.034
Importe	101.295	9.216	13.216	9.908	11.849	8.838	10.827	24.477	12.964	940.356
Total fincas urbanas										
Número	113.410	7.837	17.951	9.963	12.580	12.385	9.173	23.121	20.400	676.723
Importe	993.413	67.864	145.633	79.964	112.963	99.464	72.658	239.744	175.123	7.666.186
Año 2000^b										
Viviendas construidas										
Número	77.075	6.444	9.879	9.432	9.656	4.949	7.747	14.890	14.078	480.895
Importe	710.585	54.525	87.374	77.831	87.165	39.137	62.983	173.842	127.726	5.476.185
Viviendas proyectadas										
Número	26.002	5.360	3.601	754	2.605	3.231	969	6.876	2.606	79.761
Importe	276.549	54.047	32.805	6.079	27.748	31.641	9.771	87.779	26.678	989.987
Solares										
Número	3.227	210	376	429	380	268	447	568	549	17.928
Importe	112.033	6.727	11.418	11.869	5.611	11.518	10.566	28.358	25.966	905.820
Otros^a										
Número	13.298	1.594	1.898	1.632	1.456	1.082	989	2.795	1.852	79.015
Importe	136.240	20.745	13.369	13.766	12.247	8.237	12.700	37.308	17.868	1.098.031
Total fincas urbanas										
Número	119.602	13.608	15.754	12.247	14.097	9.530	10.152	25.129	19.085	657.599
Importe	1.235.406	136.044	144.965	109.546	132.772	90.534	96.021	327.286	198.237	8.470.023

FUENTE: INE. Estadística de hipotecas

^a Referidos a garajes, locales comerciales, colegios, hoteles...

^b Datos provisionales.

12.1.7. Hipotecas inmobiliarias rústicas según tipo por provincias. Años 1999-2000 (importe en millones de pesetas)

	Andalucía	Almería	Cádiz	Córdoba	Granada	Huelva	Jaén	Málaga	Sevilla	España
Año 1999										
Regadío										
Número	5.323	768	636	728	715	417	902	465	692	18.142
Importe	83.431	10.183	7.435	13.304	6.914	13.941	10.778	7.211	13.665	242.068
Secano										
Número	1.836	1.080	16	36	225	18	133	78	250	4.240
Importe	27.685	17.978	127	686	2.392	519	1.392	786	3.805	55.304
Total fincas rústicas										
Número	7.159	1.848	652	764	940	435	1.035	543	942	22.382
Importe	111.116	28.161	7.562	13.990	9.306	14.460	12.170	7.997	17.470	297.372
Año 2000*										
Regadío										
Número	1.550	892	42	48	246	9	106	62	145	3.525
Importe	25.614	15.530	361	740	2.210	988	1.352	626	3.806	54.798
Secano										
Número	4.776	648	430	710	656	298	1.068	363	603	15.906
Importe	80.256	11.948	5.997	10.330	8.336	5.044	14.663	7.465	16.475	245.790
Total fincas rústicas										
Número	6.326	1.540	472	758	902	307	1.174	425	748	19.431
Importe	105.870	27.478	6.358	11.070	10.546	6.032	16.015	8.091	20.281	300.587

FUENTE: INE. Estadística de hipotecas

* Datos provisionales.

12. Actividad financiera y empresarial

12.1.8. Hipotecas inmobiliarias según la entidad financiera por provincias. Año 1999 (importe en millones de pesetas)

	Andalucía	Almería	Cádiz	Córdoba	Granada	Huelva	Jaén	Málaga	Sevilla	España
Bancos										
Número	44.269	2.904	7.011	2.647	4.361	4.091	2.397	11.650	9.208	249.450
Importe	442.148	30.364	63.019	28.248	41.113	35.440	21.499	139.570	82.895	3.089.353
Cajas de ahorro										
Número	68.233	5.517	10.582	7.636	8.330	7.975	7.223	10.800	10.170	406.892
Importe	591.339	55.399	82.287	62.570	73.363	70.933	58.320	95.861	92.606	4.374.245
Otras entidades										
Número	7.193	1.261	929	441	744	528	580	1.192	1.518	39.438
Importe	63.211	10.207	7.184	3.108	7.065	5.602	4.945	12.113	12.987	455.933
No consta										
Número	874	3	81	3	85	226	8	22	446	3.325
Importe	7.832	56	706	28	727	1.949	63	197	4.106	44.028
Total										
Número	120.569	9.685	18.603	10.727	13.520	12.820	10.208	23.664	21.342	699.105
Importe	1.104.533	96.027	153.195	93.955	122.269	113.925	84.828	247.741	192.593	7.963.559

FUENTE: INE. Estadística de hipotecas

12.1.9.G. Evolución del importe medio de las hipotecas inmobiliarias (millones de pesetas)

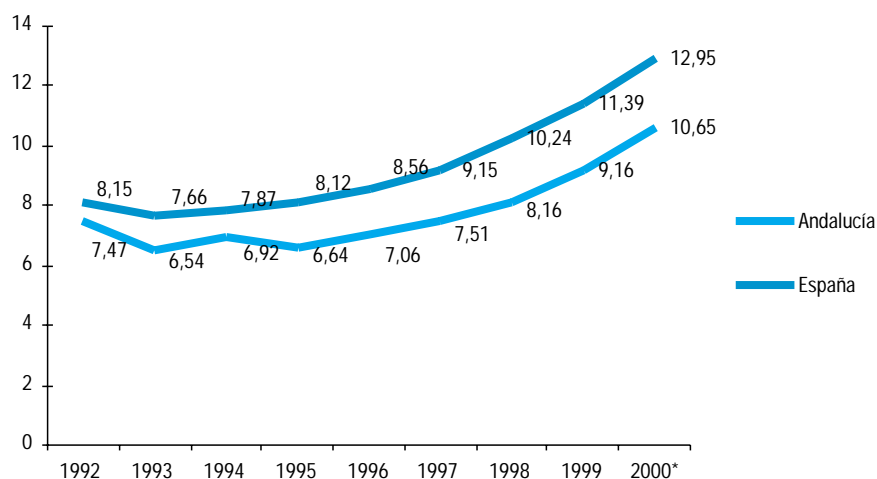

FUENTE: INE. Estadística de hipotecas

* Datos provisionales.

12.1.10. Hipotecas inmobiliarias según tramo de interés por provincias. Año 1999 (importe en millones de pesetas)

	Andalucía	Almería	Cádiz	Córdoba	Granada	Huelva	Jaén	Málaga	Sevilla	España
Hasta el 14%										
Número	116.883	9.593	16.866	10.660	12.873	12.371	10.125	23.295	21.100	687.503
Importe	1.065.791	93.497	140.918	93.501	117.158	111.083	82.624	241.641	185.369	7.810.725
Del 14,1% al 16%										
Número	857	17	274	6	381	54	18	20	87	3.105
Importe	7.039	401	1.858	50	2.867	381	119	423	940	35.748
Mayor del 16%										
Número	2.015	29	1.374	31	213	59	24	204	81	4.240
Importe	16.239	1.041	9.261	269	1.652	389	886	2.254	487	45.692
Sin intereses y no consta										
Número	814	46	89	30	53	336	41	145	74	4.257
Importe	15.460	1.087	1.157	135	591	2.071	1.199	3.423	5.797	71.393
Total										
Número	120.569	9.685	18.603	10.727	13.520	12.820	10.208	23.664	21.342	699.105
Importe	1.104.529	96.027	153.195	93.955	122.269	113.925	84.828	247.741	192.593	7.963.559

FUENTE: INE. Estadística de hipotecas

12. Actividad financiera y empresarial

12.1.11.G. Evolución de las distintas clases de intereses legales y del mercado hipotecario

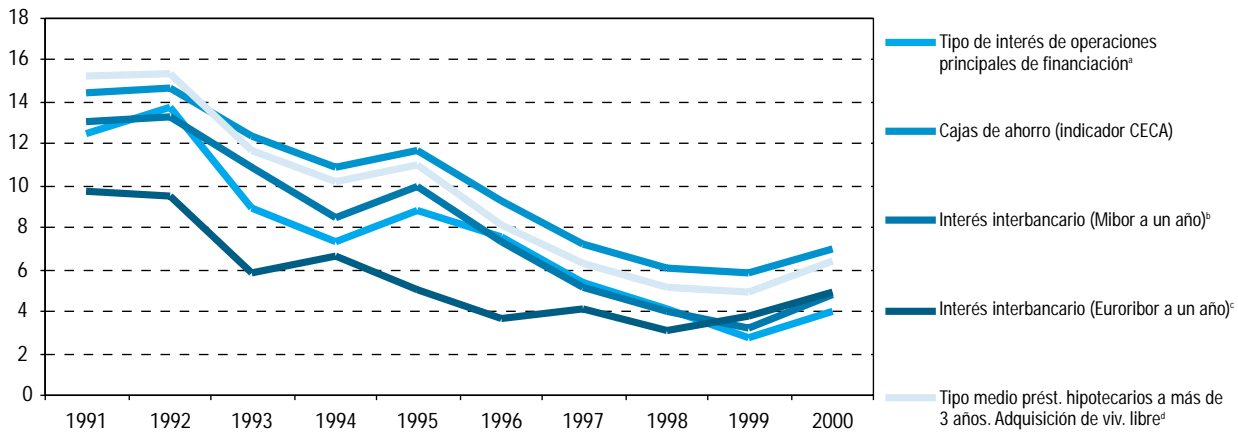

FUENTE: Banco de España. Boletín estadístico

^a Hasta el año 1999 este interés se denominaba "Subasta decenal del Banco de España".

^b Sólo se mantiene el carácter de tipo de referencia oficial para operaciones formalizadas con anterioridad al 1 de Enero de 2000.

^c Hasta el año 1998 este tipo de interés se calcula como el producto del Tipo de interés nacional a un año y el Producto Interior Bruto (PIB). A partir del 10 de julio de 1999 este tipo puede ser considerado como referencia para préstamos hipotecarios.

^d Referente al conjunto de entidades.