

INFORME AMBIENTAL ESTRATÉGICO DE LA DELEGACIÓN TERRITORIAL DE MEDIO AMBIENTE Y ORDENACIÓN DEL TERRITORIO SOBRE LA “INNOVACIÓN DE CARÁCTER PORMENORIZADO DEL PLANEAMIENTO GENERAL DE UMBRETE SOBRE EL SECTOR SR-13”, EN EL TÉRMINO MUNICIPAL DE UMBRETE (SEVILLA)

Ref.: SPA/DPA/ASAS

Expte: EAE/SE/689/2017/S

1. OBJETO.

Ley 7/2007, de 9 de julio, de Gestión Integrada de la Calidad Ambiental, en su artículo 40.3 recoge los instrumentos de planeamiento urbanístico que han de ser objeto de una evaluación ambiental estratégica simplificada por el órgano ambiental. La “*Innovación de carácter pormenorizado del planeamiento general de Umbrete sobre el Sector SR-13*”, en el término municipal de Umbrete (Sevilla) se encuentra entre los instrumentos de planeamiento incluidos en el artículo 40.3.b) de la Ley 7/2007.

El Informe Ambiental Estratégico se define como el informe preceptivo y determinante del órgano ambiental con el que concluye la evaluación ambiental estratégica simplificada. Así, se formula el presente Informe Ambiental Estratégico, de acuerdo con lo establecido en el artículo 40.6.d) de la Ley 7/2007, de 9 de julio.

Este se realiza a los efectos de determinar que, o bien, el instrumento de planeamiento urbanístico no tiene efectos significativos sobre el medio ambiente, en los términos que se establezcan, o que, en su caso, el instrumento de planeamiento urbanístico debe someterse a una evaluación ambiental estratégica ordinaria porque pueda tener efectos significativos sobre el medio ambiente.

2. TRAMITACIÓN.

Con fecha 6 de octubre de 2017 tuvo entrada en esta Delegación Territorial la solicitud de inicio y su documentación para obtener la Evaluación Ambiental Estratégica de la “*Innovación de carácter pormenorizado del planeamiento general de Umbrete sobre el Sector SR-13*”, en el término municipal de Umbrete, formulada por el Ayuntamiento de Umbrete, conforme con lo establecido en la Ley 7/2007, de 9 de julio, de Gestión Integrada de la Calidad Ambiental. La documentación que acompañaba la solicitud consistía en el Borrador de dicha innovación y su Documento Ambiental Estratégico.

El 27 de octubre de 2017 la Delegación de Medio Ambiente y Ordenación del Territorio resuelve admitir a trámite la solicitud de Evaluación Ambiental Estratégica de dicha modificación de planeamiento.

Asimismo, en cumplimiento de lo establecido en los artículos 39 y 40 de la Ley 7/2007, de 9 de julio, de Gestión Integrada de la Calidad Ambiental, en el curso de este procedimiento fueron



Edificio Administrativo Los Bermejales – Avda. de Grecia, s/n – 41071 Sevilla
Teléf. 955 12 11 44 – Fax. 955 54 50 57
Correo-e: dtse.cmaot@juntadeandalucia.es

Código:640xu909PFIRMAJc2BlqzgdZQHgiDL.
Permite la verificación de la integridad de este documento electrónico en la dirección: <https://ws050.juntadeandalucia.es/verificarFirma/>

FIRMADO POR	JOSE LOSADA FERNANDEZ	FECHA	20/08/2018
ID. FIRMA	640xu909PFIRMAJc2BlqzgdZQHgiDL	PÁGINA	1/19

consultados otros organismos que previsiblemente podían resultar afectados por el desarrollo de la actuación, al objeto de que nos enviaran a esta Delegación Territorial en el plazo de 45 días cualquier indicación que se estimara al respecto del medio ambiente, así como cualquier propuesta o determinación que se considerara conveniente con relación a sus competencias.

El 28 de junio de 2018 se recibe en el Servicio de Protección Ambiental, procedente de la Comisión Provincial de Coordinación Urbanística, el informe relativo a la afección a vías pecuarias firmado por el Secretario General Provincial de Medio Ambiente y Ordenación del Territorio. Se manifiesta en él que *«el proyecto de Innovación Sector SR-13 es colindante en su lado este con la vía pecuaria Colada de Lopa. En relación con dicha afección, se deberá dar cumplimiento a lo establecido en la Declaración Ambiental Estratégica emitida al Plan General de Ordenación Urbanística de Umbrete, en el ámbito de la presente Innovación»*.

El 28 de junio de 2018 se recibe en el Servicio de Protección Ambiental, procedente de la Comisión Provincial de Coordinación Urbanística, el escrito de 9 de mayo del Servicio de Carreteras de la Delegación Territorial de Fomento en el que comunica que la actuación queda fuera del ámbito de las carreteras gestionadas por la Junta de Andalucía.

El 28 de junio de 2018 se recibe en el Servicio de Protección Ambiental, procedente de la Comisión Provincial de Coordinación Urbanística, el informe del Servicio de Infraestructuras (dominio público hidráulico) de la Delegación Territorial de Medio Ambiente y Ordenación del Territorio.

En él se recoge que *«el ámbito afectado por esta Innovación se sitúa sobre la masa de agua subterránea 05.50 "Aljarafe". Las actividades previstas en el planeamiento que puedan afectar a las masas de agua subterránea en su cantidad y/o calidad, deben incorporar un estudio hidrogeológico que evalúe su impacto sobre dichas aguas, debiendo quedar prohibidas aquellas actuaciones que provoquen impactos irreversibles al acuífero o cuya recuperación sea gravosa económica o temporalmente.*

De cara a minimizar el impacto que genera el sellado del suelo sobre la recarga de las masas de agua subterráneas existentes en el término municipal sería oportuno que el planeamiento introdujera normas para los proyectos de urbanización, los proyectos de obra de urbanización de espacios libres públicos y los proyectos de edificación, de tal manera que estos incluyan en el tratamiento de espacios libre de parcela la utilización de superficies permeables, minimizándose la cuantía de pavimentación u ocupación impermeable a aquellas superficies en las que sea estrictamente necesario. Esta medida sería de aplicación en todos los espacios libres».

De la propuesta de Innovación de carácter pormenorizado del planeamiento general de Umbrete sobre el Sector SR-13 *«no se observan posibles afecciones al dominio público hidráulico ni a sus zonas de servidumbre o de policía. Todo ello sin perjuicio de lo que en su momento pueda determinar la Confederación Hidrográfica del Guadalquivir»*.

Por lo que se refiere al riesgo de inundaciones, se recuerda que *«los documentos de planeamiento deben incluir, en los límites de su ámbito territorial, la delimitación de las zonas*



FIRMADO POR	JOSE LOSADA FERNANDEZ	FECHA	20/08/2018
ID. FIRMA	640xu909PFIRMAJc2BlqzgdZQHgiDl	PÁGINA	2/19

inundables así como los puntos de riesgo recogidos en el Plan de Prevención de Avenidas e Inundaciones en cauces urbanos andaluces.

De acuerdo con el Decreto 189/2002, de 2 de julio, por el que se aprueba el Plan de Prevención de Avenidas e Inundaciones en cauces urbanos andaluces, en el término municipal de Umbrete se encuentra inventariado un punto con riesgo de inundación nivel de riesgo pendiente de clasificar, causado por el arroyo Majalberraque en la zona de la urbanización "El Capricho", por lo tanto, fuera del ámbito de esta innovación de carácter pormenorizado del planeamiento general de Umbrete (Sevilla) sobre el Sector SR-13».

Se añade que «en el proceso de implantación de la Directiva 2007/60/CE del Parlamento Europeo y del Consejo, relativa a la evaluación y gestión de los riesgos de inundación, y Real Decreto 903/2010, de 9 de julio, de evaluación y gestión de riesgos de inundación, que la traspone al ordenamiento español, y entre las zonas con mayor riesgo de inundación, se identifican las Áreas de Riesgo Potencial Significativo de Inundación (ARPSIs), entre las que se encuentra el ES050_ARPSFR_BG031 (Urbanización El Capricho-Arroyo de Majalberraque), en el entorno del núcleo urbano de Umbrete, entre otros.

Para este, el Ministerio de Agricultura, Alimentación y Medio Ambiente ha realizado el correspondiente estudio de desarrollo, con delimitación de las zonas inundables y mapas de peligrosidad por inundación fluvial para diferentes periodos de retorno.

Consultados estos datos en el Sistema Nacional de Cartografía de Zonas Inundables (SNCZI), se los terrenos incluidos en la Innovación de carácter pormenorizado del planeamiento general de Umbrete (Sevilla) sobre el Sector SR-13 no se encontrarían en la zona inundable delimitada para los caudales de avenida de 500 años de periodo de retorno».

Por lo que respecta a los recursos hídricos el documento de planeamiento «debe incluir informe favorable del Organismo de Cuenca (Confederación Hidrográfica del Guadalquivir) relativo a la disponibilidad de recursos hídricos para atender la demanda prevista, derivada del desarrollo de las determinaciones de la Innovación de carácter pormenorizado del planeamiento general de Umbrete (Sevilla) sobre el Sector SR-13».

Concluye el informe del Servicio de Infraestructuras (dominio público hidráulico) que «el presente documento no se considera el informe sectorial en materia de aguas referido en el artículo 42 de la Ley 9/2010, de 30 de julio, de Aguas de Andalucía y en el artículo 32 de la Ley 7/2002, de 17 de diciembre, de Ordenación Urbanística de Andalucía, que será emitido tras la aprobación inicial del documento de planeamiento a solicitud del organismo competente en su tramitación. Además, cuando se solicite informe en materia de aguas a la Innovación de carácter pormenorizado del planeamiento general de Umbrete (Sevilla) sobre el Sector SR-13, para la emisión de dicho informe esta Administración Hidráulica podrá requerir al interesado documentación o información complementaria a dicho documento, tras su estudio detallado y considerando los posibles cambios que se hayan producido respecto de las condiciones iniciales o de la normativa vigente».



FIRMADO POR	JOSE LOSADA FERNANDEZ	FECHA	20/08/2018
ID. FIRMA	640xu909PFIRMAJc2BlqzgdZQHgiDl	PÁGINA	3/19

Para facilitar la planificación y urbanización del área se adjunta como Anexo I el informe del Servicio de Infraestructuras (dominio público hidráulico).

El Servicio de Análisis y Planificación Comercial de la Consejería de Empleo, Empresa y Comercio comunica en un escrito recibido el 13 de julio de 2018 que no procede informe porque la innovación no prevé ni permite la instalación de una gran superficie minorista ni dispone de usos terciarios comerciales con una superficie construida superior a 5000m², conforme a lo establecido en el artículo 33 del Texto Refundido de la Ley de Comercio Interior de Andalucía.

El 18 de julio de 2018 entra en esta Delegación el informe de la Dirección General de Salud Pública y Ordenación Farmacéutica de la Consejería de Salud. En él se indica que «no se ha encontrado una identificación y evaluación correcta de los potenciales impactos sobre la salud de la actuación.

No obstante, y dado que según la normativa en vigor (Ley 16/2011, de 23 de diciembre, de Salud Pública en Andalucía y Decreto 169/2014, de 9 de diciembre, por el que se restablece el procedimiento de Evaluación de Impacto en la Salud de la Comunidad Autónoma de Andalucía), el presente instrumento de planeamiento está sometido a Evaluación de Impacto en la Salud, debiendo incorporar en su memoria la correspondiente Valoración de Impacto en la Salud (en adelante VIS), será en dicho procedimiento donde este órgano directivo efectuará su pronunciamiento. Por ello se estima que por nuestra parte puede continuarse con la tramitación de este expediente. Sin embargo se recomienda que se comuniquen a la persona promotora estos hechos, puesto que podría resultarles interesante aprovechar este procedimiento de evaluación ambiental para ir preparando dicha documentación. Se adjunta a este escrito un Anexo con orientaciones y recomendaciones básicas para redactar el documento VIS».

Tanto el escrito como el anexo en él incluido se incorporan a su vez como Anexo II de este Informe Ambiental Estratégico para que se pueda usar su información en las siguientes fases de tramitación urbanística de la Innovación.



FIRMADO POR	JOSE LOSADA FERNANDEZ	FECHA	20/08/2018
ID. FIRMA	64oxu909PFIRMAJc2BlqzgdZQHgiDl	PÁGINA	4/19

3. DESCRIPCIÓN DE LA PROPUESTA DE PLANEAMIENTO URBANÍSTICO.

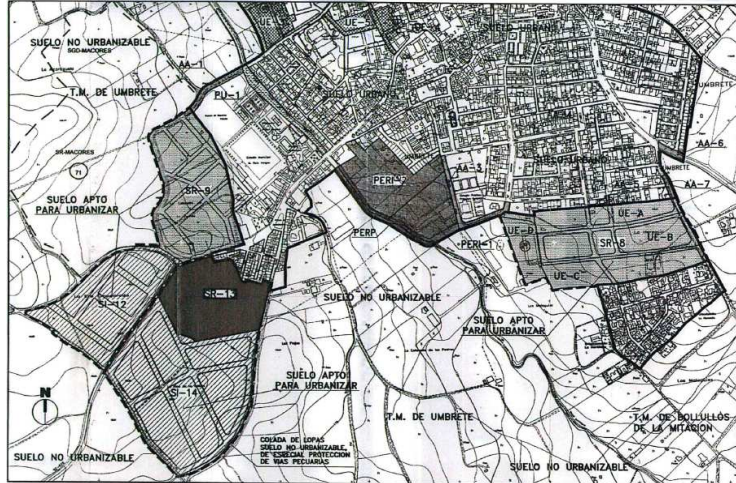

El suelo del Sector SR-13 cuenta con la clasificación de suelo urbanizable desde la aprobación de la modificación puntual de las Normas Subsidiarias de Umbrete el 25 de enero de 2007 (BOJA de 10 de mayo de 2007) y con Plan Parcial aprobado definitivamente el 1 de octubre de 2009. La innovación objeto de este informe supone un aumento del número de viviendas de protección pública, pues con ella el sector pasará de 161 a 193. Esto implica que la densidad original de 50 viviendas por hectárea pasa a ser de 60 viviendas por hectárea. Este incremento de 32 viviendas se localizaría en la manzana A. Se propone pasar en ella, por tanto, de 42 viviendas a 74 manteniendo la edificabilidad y la tipología plurifamiliar en la línea prevista en el Plan Parcial. Se argumenta la conveniencia de esta innovación en el fuerte crecimiento de población que, según expone el documento ambiental estratégico, ha experimentado el municipio en los últimos años. Esto ha dado lugar a dificultades de acceso a una vivienda, y un aumento de las viviendas de precio tasado podría mitigar el problema.

4. ANÁLISIS DEL DOCUMENTO AMBIENTAL ESTRATÉGICO.

El Documento Ambiental Estratégico afirma que la modificación consiste solo en un ajuste del número de viviendas ceñido a una manzana sin alterar la edificabilidad de la misma, es decir, incidiendo solo en la tipología.

El documento manifiesta que no hay afección ni a la vegetación natural ni a la fauna del municipio al no localizarse en una zona de especial valor paisajístico. Señala también la ausencia de afección al patrimonio urbano. Afirma asimismo que las vías de comunicación son suficientes para el crecimiento de población inherente a la modificación.

Los anexos de este informe ambiental aportan recomendaciones que pueden incidir en una mejor calidad medioambiental de la modificación de planeamiento.



Edificio Administrativo Los Bermejales – Avda. de Grecia, s/n – 41071 Sevilla
Teléf. 955 12 11 44 – Fax. 955 54 50 57
Correo-e: dtse.cmaot@juntadeandalucia.es

Código:640xu909PFIRMAJc2B1qzgdZQHgiDl			
Permite la verificación de la integridad de este documento electrónico en la dirección: https://ws050.juntadeandalucia.es/verificarFirma/			
FIRMADO POR	JOSE LOSADA FERNANDEZ	FECHA	20/08/2018
ID. FIRMA	640xu909PFIRMAJc2B1qzgdZQHgiDl	PÁGINA	5/19

5. CONSIDERACIONES A LA DOCUMENTACIÓN URBANÍSTICA Y AMBIENTAL.

El planeamiento de desarrollo habrá de tener en cuenta la gestión de los residuos. El productor de los mismos debe incluir en el proyecto de ejecución de la obra un estudio de gestión de residuos de construcción y demolición, que contendrá, como mínimo, lo indicado en el citado Real Decreto 105/2008.

Hay que tener en cuenta que aumentará el consumo de agua, por lo que habrán que poner en marcha buenas prácticas ambientales al respecto.

Por su parte el Decreto 6/2012, de 17 de enero, por el que se aprueba el Reglamento de Protección contra la Contaminación Acústica en Andalucía es la normativa que regula el control de los efectos del ruido por lo que en todo caso se deberán respetar los valores de emisiones previstos en la tabla VII del mismo.

El Decreto 357/2010, por el que se aprueba el Reglamento para la Protección de la Calidad del Cielo Nocturno frente a la contaminación lumínica y el establecimiento de medidas de ahorro y eficiencia energética ha quedado sin efecto al derogarse por Sentencia de fecha 21 de abril de 2016 del Tribunal Supremo. Actualmente y durante el periodo de transición hasta la aprobación del futuro reglamento, la regulación de la contaminación lumínica en Andalucía se rige por lo establecido en la Ley 7/2007, de 9 de julio, de Gestión Integrada de la Calidad Ambiental, y el Real Decreto 1890/2008, de 14 de noviembre, por el que se aprueba el Reglamento de eficiencia energética en instalaciones de alumbrado exterior y sus Instrucciones técnicas complementarias EA-01 a EA-07. La Consejería de Medio Ambiente y Ordenación del Territorio y los Ayuntamientos, como órganos competentes en la materia, velarán porque se cumplan las prescripciones de ambas normas. Así, se tendrán en cuenta las previsiones establecidas en esta norma, encargada de establecer las condiciones técnicas de diseño, ejecución y mantenimiento que deben reunir las instalaciones de alumbrado exterior, con la finalidad de mejorar la eficiencia y ahorro energético, así como la disminución de las emisiones de gases de efecto invernadero, y limitar el resplandor luminoso nocturno o contaminación luminosa y reducir la luz intrusa o molesta

Cabe añadir además que la modificación afecta solo a las condiciones urbanísticas de los suelos, sin perjuicio de que el desarrollo de la construcción, en su caso, o puesta en funcionamiento de las actividades que alberguen, estarán reguladas por su propia normativa administrativa, constructiva y ambiental.

De acuerdo con el artículo 39.3 de la Ley 7/2007, de 9 de julio, de Gestión Integrada de la Calidad Ambiental, a partir del análisis de la documentación aportada, teniendo en cuenta el resultado de las consultas realizadas, y de conformidad con los criterios establecidos en el Anexo V de la Ley 21/2013, de 9 de diciembre, de Evaluación Ambiental, esta Delegación Territorial en el ámbito de sus competencias,



Edificio Administrativo Los Bermejales – Avda. de Grecia, s/n – 41071 Sevilla
Teléf. 955 12 11 44 – Fax. 955 54 50 57
Correo-e: dtse.cmaot@juntadeandalucia.es

Código:640xu909PFIRMAJc2B1qzgdZQHgiDL.
Permite la verificación de la integridad de este documento electrónico en la dirección: <https://ws050.juntadeandalucia.es/verificarFirma/>

FIRMADO POR	JOSE LOSADA FERNANDEZ	FECHA	20/08/2018
ID. FIRMA	640xu909PFIRMAJc2B1qzgdZQHgiDL	PÁGINA	6/19

RESUELVE

Que la “*Innovación de carácter pormenorizado del planeamiento general de Umbrete sobre el Sector SR-13*”, no tendrá efectos significativos sobre el medio ambiente, siempre y cuando se cumplan las determinaciones ambientales indicadas en el presente Informe Ambiental Estratégico así como las incluidas en el borrador del plan y en el documento ambiental estratégico que no se opongan a las anteriores.

El Informe Ambiental Estratégico se remitirá al Boletín Oficial de la Junta de Andalucía para su publicación en el plazo de 15 días hábiles desde su formulación, sin perjuicio de la publicación de su contenido íntegro en la sede electrónica de la Consejería de Medio Ambiente y Ordenación del Territorio.

El Informe Ambiental Estratégico perderá su vigencia y cesará en la producción de los efectos que le son propios si, una vez publicado en el BOJA, no se hubiera procedido a la aprobación del reformado en el plazo máximo de cuatro años. En tal caso, el promotor deberá inicial nuevamente el procedimiento de Evaluación Ambiental Estratégica.

Contra el presente Informe Ambiental Estratégico no procederá recurso administrativo alguno, sin perjuicio de los que proceda, en su caso, contra la resolución que apruebe el instrumento de planeamiento sometido al mismo.

El Delegado Territorial

Fdo: José Losada Fernández



Edificio Administrativo Los Bermejales – Avda. de Grecia, s/n – 41071 Sevilla
Teléf. 955 12 11 44 – Fax. 955 54 50 57
Correo-e: dtse.cmaot@juntadeandalucia.es

Código:64oxu909PFIRMAJc2B1qzgdZQHgiDl.
Permite la verificación de la integridad de este documento electrónico en la dirección: <https://ws050.juntadeandalucia.es/verificarFirma/>

FIRMADO POR	JOSE LOSADA FERNANDEZ	FECHA	20/08/2018
ID. FIRMA	64oxu909PFIRMAJc2B1qzgdZQHgiDl	PÁGINA	7/19

ANEXO I

**INFORME DEL SERVICIO DE INFRAESTRUCTURAS (DOMINIO PÚBLICO
HIDRÁULICO)**



Edificio Administrativo Los Bermejales – Avda. de Grecia, s/n – 41071 Sevilla
Teléf. 955 12 11 44 – Fax. 955 54 50 57
Correo-e: dtse.cmaot@juntadeandalucia.es

Código:64oxu909PFIRMAJc2BlqzgdZQHgiDl.
Permite la verificación de la integridad de este documento electrónico en la dirección: <https://ws050.juntadeandalucia.es/verificarFirma/>

FIRMADO POR	JOSE LOSADA FERNANDEZ	FECHA	20/08/2018
ID. FIRMA	64oxu909PFIRMAJc2BlqzgdZQHgiDl	PÁGINA	8/19

Ref.: S° INFR (DPH)
Expte.: PD.41094/I/18.035

DOCUMENTO DE EVALUACIÓN AMBIENTAL ESTRATÉGICA DE LA INNOVACIÓN DEL PGOU DE UMBRETE (SEVILLA) EN EL SECTOR SR-13

La Ley 7/2002, de 17 de diciembre, de Ordenación Urbanística de Andalucía, en su artículo 32 establece en el procedimiento para la aprobación de los instrumentos de planeamiento el requerimiento de los informes, dictámenes u otro tipo de pronunciamientos de los órganos y entidades administrativas gestores de intereses públicos afectados, previstos legalmente como preceptivos, que deberán ser emitidos en esta fase de tramitación del instrumento de planeamiento y en los plazos que establezca su regulación específica.

Por su parte, la Ley 9/2010, de 30 de julio, de Aguas de Andalucía en su artículo 42, determinan que la Consejería competente en materia de agua deberá emitir informe sobre los actos y planes con incidencia en el territorio de las distintas Administraciones Públicas que afecten o se refieran al régimen y aprovechamiento de las aguas continentales, superficiales o subterráneas, a los perímetros de protección, a las zonas de salvaguarda de las masas de agua subterránea, a las zonas protegidas o a los usos permitidos en terrenos de dominio público hidráulico y en sus zonas de servidumbre y policía, teniendo en cuenta a estos efectos lo previsto en la planificación hidrológica y en las planificaciones sectoriales aprobadas por el Consejo de Gobierno. La Administración competente para la tramitación de los instrumentos de ordenación del territorio y de planeamiento urbanístico solicitará a la Consejería competente en materia de agua informe sobre cualquier aspecto que sea de su competencia y, en todo caso, sobre las infraestructuras de aducción y depuración. El informe se solicitará con anterioridad a la aprobación de los planes de ordenación territorial y tras la aprobación inicial de los instrumentos de planeamiento urbanístico. El informe tendrá carácter vinculante.

Por todo ello, se informa de la obligación de solicitar a la Administración Hidráulica Andaluza el correspondiente Informe en Materia de Aguas tras la Aprobación Inicial de la Innovación de carácter pormenorizado del planeamiento general de Umbrete (Sevilla) sobre el Sector SR-13, debiendo remitir junto a la solicitud de informe copia auténtica de la documentación completa, correspondiente al citado Planeamiento, debidamente diligenciada en formato papel y digital incluyendo, a ser posible, capas digitales en sistema de información geográfica y formato PDF, conforme al artículo 27 de la Ley 39/2015, de 1 de octubre, del Procedimiento Administrativo Común de las Administraciones Públicas, para desarrollar con mayor eficacia y agilidad las competencias encomendadas a este Servicio.

No obstante, tras el estudio de los documentos denominados “Evaluación Ambiental Simplificada correspondiente a la Innovación con carácter pormenorizado del planeamiento general de Umbrete, sobre el Sector SR-13. Documento Ambiental Estratégico (art 39.1 Ley 7/2007 de 9 de julio)” de 23 de mayo de 2017 y documento “Innovación de carácter pormenorizado del planeamiento general de Umbrete, sobre el Sector SR-13 (según D.T. 2ª Ley 2/2012 de 30 de enero)” de octubre de 2015, se realiza a continuación un análisis de los



Edificio Administrativo Los Bermejales – Avda. de Grecia, s/n – 41071 Sevilla
Teléf. 955 12 11 44 – Fax. 955 54 50 57
Correo-e: dtse.cmaot@juntadeandalucia.es

Código:640xu909PFIRMAJc2B1qzgdZQHgiDL.
Permite la verificación de la integridad de este documento electrónico en la dirección: <https://ws050.juntadeandalucia.es/verificarFirma/>

FIRMADO POR	JOSE LOSADA FERNANDEZ	FECHA	20/08/2018
ID. FIRMA	640xu909PFIRMAJc2B1qzgdZQHgiDL	PÁGINA	9/19

mismos con base en los criterios y en las instrucciones marcadas por la Dirección General de Planificación y Gestión del Dominio Público Hidráulico de la Consejería de Medio Ambiente y Ordenación del Territorio, y que se estructura en los siguientes apartados:

- Introducción
- Afección al dominio público hidráulico.
- Prevención de riesgos por avenidas e inundaciones.
- Disponibilidad de recursos hídricos.
- Infraestructuras del ciclo integral del agua.
- Financiación de estudios e infraestructuras.

Vista la documentación citada, se realizan las siguientes OBSERVACIONES:

INTRODUCCIÓN

La Innovación del del planeamiento general de Umbrete propuesta tiene como objeto aumentar la densidad de viviendas del Sector SR-13, que cuenta con ordenación detallada mediante Plan Parcial aprobado el 1 de octubre de 2009, de 50 a 60 viv/ha, pasando de un total de 161 viviendas previstas en el Sector a 193 viviendas. Por ello, además se ajustan las cesiones de suelo dotacional público, aumentando la superficie reservada para uso educativo en 320 m², que se ubicarán fuera de los límites del sector original, mediante segregación de la parcela 79 del polígono 3 del catastro.

1. AFECCIÓN AL DOMINIO PÚBLICO HIDRÁULICO

El ámbito afectado por esta Innovación se sitúa sobre la masa de agua subterránea¹ 05.50 "Aljarafe". Las actividades previstas en el planeamiento que puedan afectar a las masas de agua subterránea en su cantidad y/o calidad, deben incorporar un estudio hidrogeológico que evalúe su impacto sobre dichas aguas, debiendo quedar prohibidas aquellas actuaciones que provoquen impactos irreversibles al acuífero o cuya recuperación sea gravosa económica o temporalmente.

De cara a minimizar el impacto que genera el sellado del suelo sobre la recarga de las masas de aguas subterráneas existentes en el término municipal sería oportuno que el planeamiento introdujera normas para los proyectos de urbanización, los proyectos de obra de urbanización de espacios libres públicos y los proyectos de edificación, de tal manera que estos incluyan en el tratamiento de espacios libres de parcela la utilización de superficies permeables, minimizándose la cuantía de pavimentación u ocupación impermeable a aquellas superficies en

¹ Artículo 5 de la Directiva 2000/60/CE del Parlamento Europeo y del Consejo de 23 de octubre de 2000 por la que se establece un marco comunitario de actuación en el ámbito de la política de aguas.



FIRMADO POR	JOSE LOSADA FERNANDEZ	FECHA	20/08/2018
ID. FIRMA	64oxu909PFIRMAJc2BlqzgdZQHgiDl	PÁGINA	10/19

las que sea estrictamente necesario. Esta medida sería de aplicación en todos los espacios libres.

Igualmente, con objeto de favorecer la infiltración y evitar en lo posible la compactación del suelo para las zonas ajardinadas, se deberían establecer medidas que favorezcan la permeabilidad, mediante la utilización de acolchados u otras tecnologías con el mismo fin. Sin perjuicio de estas previsiones generales, el Plan podría establecer los siguientes mínimos orientativos para los elementos siguientes:

- a) En las aceras de ancho superior a 1,5 m: 20 % como mínimo de superficie permeable.
- b) Para bulevares y medianas: 50 % como mínimo de superficie permeable.
- c) Para las plazas y zonas verdes urbanas: 35 % como mínimo de superficie permeable.

El planeamiento debe incorporar el deslinde del dominio público hidráulico que tenga efectuado la Administración Hidráulica, la delimitación técnica de la línea de deslinde y la delimitación de las zonas de servidumbre y de policía² dentro de su ámbito territorial.

Previo a la ejecución de cualquier obra en dominio público hidráulico deberá obtener autorización³ del Organismo de Cuenca correspondiente (en este caso de Confederación Hidrográfica del Guadalquivir).

Igualmente deberá obtener autorización previa del Organismo de Cuenca para realizar cualquier actuación en la zona de policía de los cauces, como se establece en los artículos 78 al 82 del Real Decreto 849/1986, de 11 de abril, por el que se aprueba el Reglamento del Dominio Público Hidráulico.

De la propuesta de Innovación de carácter pormenorizado del planeamiento general de Umbrete (Sevilla) sobre el Sector SR-13 no se observan posibles afecciones al dominio público hidráulico ni a sus zonas de servidumbre o de policía. Todo ello sin perjuicio de lo que en su momento pueda determinar Confederación Hidrográfica del Guadalquivir.

2. PREVENCIÓN DE RIESGOS POR AVENIDAS E INUNDACIONES



2 Artículos 6 al 9 del Real Decreto 849/1986, de 11 abril, por el que se aprueba el Reglamento del Dominio Público Hidráulico.

3 Procedimiento regulado en el artículo 52 y siguientes del Reglamento del dominio público hidráulico, con las salvedades y precisiones consideradas en el artículo 126.

Código:640xu909PFIRMAJc2BlqzgdZQHgiDl.			
Permite la verificación de la integridad de este documento electrónico en la dirección: https://ws050.juntadeandalucia.es/verificarFirma/			
FIRMADO POR	JOSE LOSADA FERNANDEZ	FECHA	20/08/2018
ID. FIRMA	640xu909PFIRMAJc2BlqzgdZQHgiDl	PÁGINA	11/19

Los documentos de planeamiento deben incluir, en los límites de su ámbito territorial, la delimitación de las zonas inundables⁴ así como los puntos de riesgo⁵ recogidos en el Plan de Prevención de Avenidas e Inundaciones en cauces urbanos andaluces.

De acuerdo con el Decreto 189/2002, de 2 de julio, por el que se aprueba el Plan de Prevención de Avenidas e Inundaciones en cauces urbanos andaluces, en el término municipal de Umbrete se encuentra inventariado un punto con riesgo de inundación nivel de riesgo pendiente de clasificar, causado por el arroyo Majalberraque en la zona de la Urbanización "El Capricho", por lo tanto, fuera del ámbito de esta Innovación de carácter pormenorizado del planeamiento general de Umbrete (Sevilla) sobre el Sector SR-13.

Por otro lado, el informe que emita la Administración Hidráulica Andaluza deberá hacer un pronunciamiento expreso sobre si los planes de ordenación del territorio y urbanismo respetan la delimitación de las zonas inundables.

Los riesgos ciertos de inundación, establecidos en el artículo 46 de la Ley 7/2002, de 17 de diciembre, de Ordenación Urbanística de Andalucía, son los que se producen en los terrenos cubiertos por las zonas inundables.

Las zonas inundables son los terrenos delimitados por los niveles teóricos que alcanzarían las aguas, en régimen real con suelo semisaturado, en las avenidas cuyo período estadístico de retorno sea de quinientos años, atendiendo a estudios geomorfológicos, hidrológicos e hidráulicos, así como de series de avenidas históricas y documentos o evidencias históricas de las mismas.

Las propuestas del planeamiento urbanístico deberán justificarse⁶ de forma que se preserve del proceso de urbanización para el desarrollo urbano los terrenos en los que se hagan presentes riesgos de inundación.

Los usos permitidos en las zonas inundables serán los agrícolas, forestales y ambientales que sean compatibles con la función de evacuación de caudales extraordinarios, debiendo quedar prohibidas las instalaciones y edificaciones provisionales o definitivas, sea cual sea el uso al que estén destinadas, así como el depósito y/o almacenamiento de productos, objetos, sustancias o materiales diversos, que puedan afectar el drenaje de caudales de avenidas extraordinarias o al estado ecológico de las masas de agua o pueda producir alteraciones perjudiciales del entorno afecto al cauce.

En los núcleos de población, las zonas inundables pueden ser compatibles con espacios libres, permitiéndose los usos de jardines, parques y áreas de juego y recreo, siempre al aire libre,

4 Artículo 14 del Real Decreto 849/1986, de 11 abril, por el que se aprueba el Reglamento del dominio público hidráulico.

5 Artículo 16.2 del Decreto 189/2002, de 2 de julio, por el que se aprueba el Plan de prevención de avenidas e inundaciones en cauces urbanos andaluces.

6 Artículo 19.1.a)2ª de la Ley 7/2002, de 17 de diciembre, de Ordenación Urbanística de Andalucía.



FIRMADO POR	JOSE LOSADA FERNANDEZ	FECHA	20/08/2018
ID. FIRMA	64oxu909PFIRMAJc2BlqzgdZQHgiDl	PÁGINA	12/19

sobre tierra y sin ningún tipo de cerramiento ni relleno. Dichos espacios libres serán de dominio y uso público. Los usos que se establezcan en los espacios libres que ocupen zonas inundables no deben disminuir la capacidad de evacuación de los caudales de avenidas, no incrementarán la superficie de zona inundable, no producirán afección a terceros, no agravarán los riesgos derivados de las inundaciones ni se generarán riesgos de pérdidas de vidas humanas, no se permitirá su uso como zona de acampada, no degradarán la vegetación de ribera existente, permitirán una integración del cauce en la trama urbana, en forma tal que la vegetación próxima al cauce sea representativa de la flora autóctona riparia, preservando las especies existentes y acometiendo el correspondiente proyecto de restauración, rehabilitación o mejora ambiental del cauce y sus márgenes, así como previendo su mantenimiento y conservación. Las especies arbóreas no se ubicarán en zonas que reduzcan la capacidad de evacuación de caudales de avenida.

En los cauces se prohibirán, con carácter general, los entubados, embovedados, marcos cerrados, canalizaciones y encauzamientos por provocar la degradación del dominio público hidráulico. Estos últimos sólo podrán autorizarse de forma excepcional cuando se requieran para la defensa de los núcleos urbanos consolidados frente a los riesgos de inundación, siempre utilizando técnicas de bioingeniería con la menor incidencia ambiental posible.

Se deben adoptar técnicas para disminuir las puntas de caudales de escorrentías, con objeto de que en episodios de lluvias intensas no se empeore el drenaje de la zona urbana más próxima a los cauces, a causa de la impermeabilización de suelo derivada de la urbanización del Sector (uso de pavimentos porosos, zanjas drenantes, depósitos de retención, aumento de zonas verdes, evitar la alteración y consolidación del terreno, etc.).

En las zonas de mayor vulnerabilidad ante lluvias torrenciales los proyectos de urbanización deberán definir las medidas de prevención de riesgos a adoptar durante las fases de ejecución de obras para asegurar la evacuación ordenada de las pluviales generadas y la retención de los materiales sueltos en las zonas de obra sin suficiente consolidación.

Cualquier actuación que se pretenda desarrollar en la zona inundable, que pueda afectar el drenaje de caudales de avenidas, requerirá de informe previo favorable de la Administración Hidráulica Andaluza.

En cualquier caso, en el proceso de implantación de la Directiva 2007/60/CE del Parlamento Europeo y del Consejo, relativa a la evaluación y gestión de los riesgos de inundación, y el Real Decreto 903/2010, de 9 de julio, de evaluación y gestión de riesgos de inundación, que la traspone al ordenamiento español, y entre las zonas con mayor riesgo de inundación, se identifican las Áreas de Riesgo Potencial Significativo de Inundación (ARPSIs), entre las que se encuentra el ES050_ARPSFR_BG031 (Urbanización El Capricho – Arroyo de Majalberraque), en el entorno del núcleo urbano de Umbrete, entre otros.

Para este, el Ministerio de Agricultura, Alimentación y Medio Ambiente ha realizado el correspondiente estudio de desarrollo, con delimitación de las zonas inundables y mapas de



FIRMADO POR	JOSE LOSADA FERNANDEZ	FECHA	20/08/2018
ID. FIRMA	640xu909PFIRMAJc2B1qzgdZQHgiDl	PÁGINA	13/19

peligrosidad por inundación fluvial para diferentes periodos de retorno.

Consultados estos datos en el Sistema Nacional de Cartografía de Zonas Inundables (SNCZI), se los terrenos incluidos en la Innovación de carácter pormenorizado del planeamiento general de Umbrete (Sevilla) sobre el Sector SR-13 no se encontrarían en la zona inundable delimitada para los caudales de avenida de 500 años de periodo de retorno.

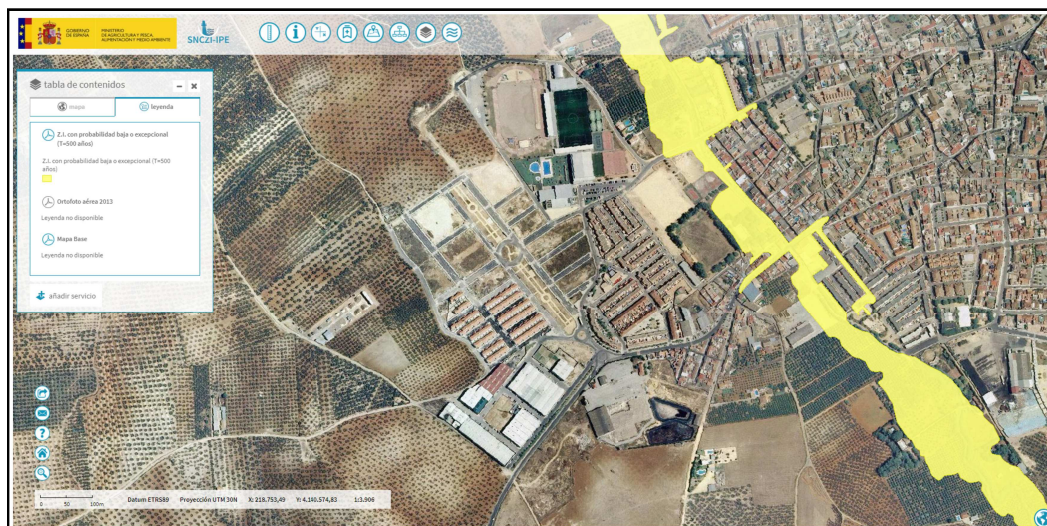

3. DISPONIBILIDAD DE RECURSOS HÍDRICOS

El documento de planeamiento debe incluir informe favorable del Organismo de Cuenca (Confederación Hidrográfica del Guadalquivir) relativo a la disponibilidad de recursos hídricos para atender la demanda prevista, derivada del desarrollo de las determinaciones de la Innovación de carácter pormenorizado del planeamiento general de Umbrete (Sevilla) sobre el Sector SR-13.

Se deberá disponer de concesión administrativa de aprovechamiento de aguas públicas, otorgada por la Administración Hidráulica competente, que ampare la utilización de los recursos hídricos para atender las demandas urbanas.

Los planeamientos territoriales y urbanísticos deberán incluir medidas encaminadas a la mejor gestión de la demanda hídrica y, en general, las marcadas por la Directiva Marco de Aguas (2000/60/CE), las recogidas en el Plan Hidrológico de la Demarcación Hidrográfica correspondiente y las contempladas en el Plan de Ordenación Territorial de Andalucía, dando prioridad a las políticas encaminadas a la protección ecológica de los recursos hídricos y a las conducentes a un mayor ahorro y eficiencia en el uso del agua.



Edificio Administrativo Los Bermejales – Avda. de Grecia, s/n – 41071 Sevilla
Teléf. 955 12 11 44 – Fax. 955 54 50 57
Correo-e: dtse.cmaot@juntadeandalucia.es

Código:640xu909PFIRMAJc2B1qzgdZQHgiD1.
Permite la verificación de la integridad de este documento electrónico en la dirección: <https://ws050.juntadeandalucia.es/verificarFirma/>

FIRMADO POR	JOSE LOSADA FERNANDEZ	FECHA	20/08/2018
ID. FIRMA	640xu909PFIRMAJc2B1qzgdZQHgiD1	PÁGINA	14/19

4. INFRAESTRUCTURAS DEL CICLO INTEGRAL DEL AGUA

Abastecimiento

La solución prevista en el planeamiento urbanístico para la prestación de los servicios urbanos de abastecimiento deberá justificarse de forma que quede asegurada una gestión integral y sostenible del ciclo urbano del agua y la funcionalidad, economía y eficacia de las redes de infraestructuras.

El planeamiento debe incorporar en plano de planta el abastecimiento en alta, incluyendo las instalaciones de captación, bombeo, almacenamiento y potabilización, así como en su caso una previsión de la traza de las nuevas obras lineales y la ubicación de las instalaciones previstas para dar servicio a los nuevos desarrollos.

El planeamiento debe ir acompañado de un informe de la entidad o de la empresa suministradora que asegure una gestión integral y sostenible del ciclo urbano del agua, así como la existencia de infraestructuras de abastecimiento para atender las nuevas demandas. En caso contrario, en el planeamiento se tendrán que definir las nuevas infraestructuras que atenderán las futuras demandas.

Con objeto de mejorar la eficiencia en el uso del agua y reducir los costes de explotación, en los nuevos crecimientos se debe tender al uso de redes separativas, de aguas potables y no potables.

Saneamiento

El documento de planeamiento debe incluir información sobre las redes e infraestructuras de saneamiento que darán servicio a los ámbitos propuestos por el planeamiento.

El saneamiento de los nuevos ámbitos de crecimiento propuestos por el planeamiento se debe ejecutar a través de redes separativas para la recogida de aguas pluviales y residuales. El dimensionado de las conducciones del nuevo ámbito, su acometida y la capacidad de la red existente deben posibilitar el transporte de los caudales extremos, de forma que se impida el alivio de caudales de agua al dominio público hidráulico sin previa depuración. Se recomienda, para reducir la carga contaminante en la entrega de las primeras aguas de lluvia, la instalación de tanques de tormenta.

La entrega de aguas pluviales a cauce deberá realizarse con un ángulo máximo de 45°. Caso de existir afección negativa sobre el cauce en el punto de entrega de las aguas se deberán acondicionar distintos puntos de entrega con el fin de no afectar la estabilidad de las márgenes.

Se adoptarán técnicas para disminuir las puntas de caudales de las aguas de lluvia, cuando éstas aumenten considerablemente o superen a las del propio cauce donde viertan. Para ello se



FIRMADO POR	JOSE LOSADA FERNANDEZ	FECHA	20/08/2018
ID. FIRMA	640xu909PFIRMAJc2BlqzgdZQHgiDl	PÁGINA	15/19

analizará el caudal para periodo de retorno de 500 años en la cuenca afectada, antes y después de la actuación urbanística, y se tendrá en cuenta que el posible aumento de caudales para periodo de retorno de 500 años derivado de las actuaciones urbanísticas no causará igualmente daños aguas abajo de la zona estudiada. Estas técnicas pueden ser estructurales (uso de pavimentos porosos, zanjas drenantes, depósitos de retención, etc.) o no estructurales como el aumento de zonas verdes o actuaciones dirigidas a evitar la alteración del terreno y favorecer su estabilidad.

El documento debe incorporar en planos de planta las redes existentes y previstas de saneamiento en alta, el trazado de los colectores principales de las redes de pluviales que darán servicio a los nuevos ámbitos previstos, así como los puntos de entrega a cauce de las aguas pluviales, y la ubicación de las instalaciones necesarias de bombeo, almacenamiento, depuración y reutilización, existentes y previstas. Las diferentes infraestructuras e instalaciones de saneamiento previstas deberán plasmarse mediante la correspondiente reserva de terrenos para su ejecución.

El documento de planeamiento debe incluir un informe de la entidad o de la empresa suministradora que asegure una gestión integral y sostenible del ciclo urbano del agua, así como la existencia de infraestructuras de saneamiento para atender los nuevos desarrollos previstos. En caso contrario, debe definir las nuevas infraestructuras que atenderán las futuras demandas.

Depuración

Toda aglomeración urbana debe contar con autorización de vertido y cumplir con los valores límites de emisión establecidos para la misma.

Los núcleos urbanos deben contar con Estación Depuradora de Aguas Residuales en funcionamiento, acorde a su carga contaminante, y su correspondiente autorización de vertido. Caso contrario, deberá cumplir esta exigencia previo al otorgamiento de la licencia de ocupación de cualquier nuevo desarrollo urbanístico.

El planeamiento debe incluir un certificado de la entidad gestora de la EDAR a la que se conecte el Sector en el que se indique la capacidad de dicha EDAR para procesar el incremento en el volumen de aguas residuales previsto del desarrollo del Sector, garantizando que los incrementos de carga previstos no interferirán en el cumplimiento de los valores límites de emisión. En caso contrario, deberá prever las actuaciones precisas para su ajuste y la formulación de solicitud de revisión de la autorización de vertido.

En todo caso, previo a la licencia de ocupación de un nuevo sector urbanístico se debe garantizar la depuración de las aguas residuales del mismo y contar con la autorización de vertidos acorde a su carga contaminante generada.



FIRMADO POR	JOSE LOSADA FERNANDEZ	FECHA	20/08/2018
ID. FIRMA	640xu909PFIRMAJc2B1qzgdZQHgiDl	PÁGINA	16/19

5. FINANCIACIÓN DE ESTUDIOS E INFRAESTRUCTURAS

El documento de planeamiento debe incluir un Estudio Económico-Financiero en el que se realice una valoración económica de las infraestructuras necesarias para el normal desarrollo de los crecimientos o previsiones recogidas en el planeamiento urbanístico.

Los gastos de nueva inversión, reparación o reforma de las infraestructuras necesarias para abastecimiento de agua, saneamiento y depuración deberán quedar diferenciados.

Los gastos derivados de las medidas de defensa y protección frente avenidas e inundaciones previstas deberán quedar expresamente recogidos en el estudio económico-financiero.

Para las infraestructuras hidráulicas previstas en el instrumento de planeamiento, se establecerá el mecanismo financiero para su ejecución con indicación expresa de la parte que pudiera ser imputada a la Junta de Andalucía. En los casos que se prevea la financiación de las infraestructuras por la Administración Hidráulica Andaluza, el planeamiento explicitará el convenio correspondiente que incluya el mencionado compromiso.



Edificio Administrativo Los Bermejales – Avda. de Grecia, s/n – 41071 Sevilla
Teléf. 955 12 11 44 – Fax. 955 54 50 57
Correo-e: dtse.cmaot@juntadeandalucia.es

Código:64oxu909PFIRMAJc2BlqzgdZQHgiDL.
Permite la verificación de la integridad de este documento electrónico en la dirección: <https://ws050.juntadeandalucia.es/verificarFirma/>

FIRMADO POR	JOSE LOSADA FERNANDEZ	FECHA	20/08/2018
ID. FIRMA	64oxu909PFIRMAJc2BlqzgdZQHgiDL	PÁGINA	17/19

El presente documento no se considera el informe sectorial en materia de aguas referido en el artículo 42 de la Ley 9/2010, de 30 de julio, de Aguas de Andalucía y en el artículo 32 de la Ley 7/2002, de 17 de diciembre, de Ordenación Urbanística de Andalucía, que será emitido tras la aprobación inicial del documento de planeamiento a solicitud del organismo competente en su tramitación. Además, cuando se solicite informe en materia de aguas a la Innovación de carácter pormenorizado del planeamiento general de Umbrete (Sevilla) sobre el Sector SR-13, para la emisión de dicho informe esta Administración Hidráulica podrá requerir al interesado documentación o información complementaria a dicho documento, tras su estudio detallado y considerando los posibles cambios que se hayan producido respecto a las condiciones iniciales o de la normativa vigente.



Edificio Administrativo Los Bermejales – Avda. de Grecia, s/n – 41071 Sevilla
Teléf. 955 12 11 44 – Fax. 955 54 50 57
Correo-e: dtse.cmaot@juntadeandalucia.es

Código:64oxu909PFIRMAJc2BlqzgdZQHgiDl.

Permite la verificación de la integridad de este documento electrónico en la dirección: <https://ws050.juntadeandalucia.es/verificarFirma/>

FIRMADO POR	JOSE LOSADA FERNANDEZ	FECHA	20/08/2018
ID. FIRMA	64oxu909PFIRMAJc2BlqzgdZQHgiDl	PÁGINA	18/19

ANEXO II

**INFORME DE LA DIRECCIÓN GENERAL DE SALUD PÚBLICA Y ORDENACIÓN
FARMACÉUTICA**



Edificio Administrativo Los Bermejales – Avda. de Grecia, s/n – 41071 Sevilla
Teléf. 955 12 11 44 – Fax. 955 54 50 57
Correo-e: dtse.cmaot@juntadeandalucia.es

Código:64oxu909PFIRMAJc2BlqzgdZQHgiDl.
Permite la verificación de la integridad de este documento electrónico en la dirección: <https://ws050.juntadeandalucia.es/verificarFirma/>

FIRMADO POR	JOSE LOSADA FERNANDEZ	FECHA	20/08/2018
ID. FIRMA	64oxu909PFIRMAJc2BlqzgdZQHgiDl	PÁGINA	19/19



DELEGACION TERRITORIAL DE MEDIO
AMBIENTE Y ORDENACIÓN DEL TERRITORIO
Servicio de Protección Ambiental
Edificio Administrativo Los Bermejales
Avda. Grecia, S/N
41071 Sevilla



Fecha: 11/07/2018

Ntra. Ref.: JVR/mnj/eiv (Expte 18-DG-EAE-035)

Asunto: Evaluación Ambiental Estratégica relativa a la Innovación pormenorizada del PGOU Umbrete sobre Sector SR-13(Expte. 07-18 Umbrete).

Examinada por el personal técnico de este centro directivo la documentación recibida referente a la Evaluación Ambiental Estratégica de la "Innovación con carácter pormenorizado del Planeamiento General de Umbrete sobre el Sector SR-13", se le comunica que en el Documento Ambiental Estratégico no se ha encontrado una identificación y evaluación correcta de los potenciales impactos sobre la salud de la actuación.

No obstante, y dado que según la normativa en vigor¹ el presente Instrumento de Planeamiento está sometido a Evaluación de Impacto en Salud, debiendo incorporar en su memoria la correspondiente Valoración de Impacto en Salud (en adelante VIS), será en dicho procedimiento donde este órgano directivo efectuará su pronunciamiento. Por ello, se estima que, por nuestra parte, puede continuarse con la tramitación de este expediente. Sin embargo, se recomienda que se comunique a la persona promotora estos hechos, puesto que podría resultarles interesante aprovechar este procedimiento de evaluación ambiental para ir preparando dicha documentación. Se adjunta a este escrito un Anexo con orientaciones y recomendaciones básicas para redactar el documento VIS.

En este sentido, también puede ser de interés conocer que la Consejería de Salud ha puesto a su disposición en la página web una guía metodológica para la realización de la VIS que incluye una metodología de evaluación, listados de chequeo para identificar impactos en determinantes y en la salud, criterios para valorar la significancia de los mismos y muchas otras herramientas para simplificar la tarea de los promotores con documentos y enlaces para obtener y usar la información pertinente desde el punto de vista de la salud, programas y recursos de tratamiento de las mismas y consejos y métodos prácticos para fomentar e incorporar la percepción de la ciudadanía en la toma de decisiones.

El enlace de la página web es:

http://www.juntadeandalucia.es/salud/channels/temas/temas_es/C_3_NUESTRA_SALUD/C_11_evaluacion_impacto_salud/evaluacion_impacto_salud?perfil=ciud&despleg

Y el enlace a dicha guía es:

http://www.juntadeandalucia.es/salud/export/sites/csalud/galerias/documentos/c_3_c_11_evaluacion_impacto_salud/manual_urbanismo.pdf

¹ Ley 16/2011, de 23 de diciembre, de Salud Pública en Andalucía y Decreto 169/2014, de 9 de diciembre, por el que se establece el procedimiento de la Evaluación del Impacto en la Salud de la Comunidad Autónoma de Andalucía

El uso de la guía y de los documentos de apoyo es totalmente voluntario y sólo se ofrece como ayuda por parte de la administración.

Ponemos igualmente en su conocimiento la existencia del procedimiento de consultas previas regulado en el artículo 13 del Decreto 169/2014, de 9 de diciembre, por el que se establece el procedimiento de la Evaluación del Impacto en la Salud de la Comunidad Autónoma de Andalucía, y por el cual, las personas o administraciones promotoras de instrumentos de planeamiento podrán dirigirse al órgano competente para remitir el informe de evaluación del impacto en la salud, para obtener información sobre el alcance, amplitud y grado de especificación con el que debe realizarse la valoración del impacto en la salud, así como, sobre los factores, afecciones y demás consideraciones que, de acuerdo con la información de que disponga la Consejería competente en materia de salud, deban tenerse en cuenta para valorar el impacto en la salud del instrumento de planeamiento que pretende tramitar. Asimismo, le indico que la solicitud deberá presentarse antes de la aprobación inicial del instrumento de planeamiento.

En todo caso, y dada la novedad que supone este tipo de procedimientos se adjunta al presente escrito un anexo con orientaciones y sugerencias que sirvan de ayuda a la persona promotora en la redacción de estos documentos.

EL JEFE DEL SERVICIO DE SALUD AMBIENTAL
P/A EL JEFE DE SERVICIO DE SEGURIDAD ALIMENTARIA



Fdo: Alberto Chaves Sánchez.



ANEXO: ORIENTACIONES Y RECOMENDACIONES BÁSICAS PARA REDACTAR DOCUMENTOS DE VALORACIÓN DE IMPACTOS EN SALUD DE INSTRUMENTOS DE PLANEAMIENTO URBANÍSTICO

En primer lugar, refiriéndonos a la **orientación** o alcance global que se debería dar al documento, se quiere significar que el objetivo último de un procedimiento de evaluación del impacto en salud debería ser ayudar a incorporar el factor salud en la toma de decisiones de un proyecto. En cualquiera de los proyectos en que existen varias alternativas de ordenación (tal y como se recoge en el documento ambiental estratégico), este objetivo se traduciría en ayudar a visualizar en qué medida la alternativa elegida contribuye a mejorar el bienestar de la población comparando los resultados en salud de dichas opciones y qué actuaciones adicionales pueden adoptarse para optimizar dichos resultados, reduciendo los impactos negativos y maximizando los positivos.

En este sentido, uno de los principales logros del documento de Valoración de Impacto en Salud debe ser contribuir a acercar las propuestas en materia urbanística al conjunto de la población de su localidad de forma que puedan comprender y participar en el proceso de toma de decisiones sobre aspectos que van a afectar a su vida diaria. Por ello, se recomienda siempre que **la redacción y el contenido** del documento VIS sea lo más sencilla e ilustrativa posible y utilizando un lenguaje tal que el documento en su conjunto permita su comprensión por la mayor cantidad de población, no incorporando un exceso de información en la descripción del entorno o de las actuaciones (ello quedaría reflejado en la memoria y puede ser consultado por quien desee ampliar sus conocimientos), sin argot técnico y fácilmente comprensible.

Como consecuencia de lo anterior, para realmente hacer partícipe a la población en este proceso, se valorará de forma positiva que en toda actuación se fomente la **participación ciudadana** recogiendo el sentir de la población ante las modificaciones que se van a producir más allá del periodo mínimo de información pública previsto en la normativa. Un adecuado procedimiento de participación ciudadana permitirá identificar los riesgos y oportunidades que son percibidos de forma específica por la población.

A la hora de identificar y caracterizar riesgos sobre la salud de la población, es fundamental que tanto las actuaciones como las propias poblaciones susceptibles de verse afectadas sean adecuadamente **cartografiadas** sobre el territorio, ya que no sólo la relevancia de los impactos va a depender de la cercanía o no de la población a los riesgos o recursos del planeamiento, sino que ésta es la única forma de identificar posibles inequidades en la distribución de los mismos.

Precisamente uno de los elementos que resultan más novedosos a la hora de evaluar impactos en salud es la **descripción y caracterización de la población**: en realidad, esta etapa debe aportar suficiente información sobre la demografía y sociedad de su municipio a fin de que poder cumplir con el objetivo último de valorar si existen o no poblaciones vulnerables en él o si se pueden observar situaciones de inequidad en la accesibilidad a bienes, servicios o en la exposición a determinados riesgos para la salud. En este sentido, una posible estrategia sería comparar estos datos con los de las poblaciones vecinas o similares o consultar estudios realizados por organismos de reconocido prestigio sobre la existencia o no de poblaciones en riesgo de exclusión. Para ello puede usarse información del propio Ayuntamiento y completarla, entre otras, con la aportada por las Estadísticas Longitudinales de Supervivencia y Longevidad en Andalucía, 2002-2013 o el documento "Vulnerabilidad del tejido social de los barrios desfavorecidos de Andalucía" del Centro de Estudios Andaluces publicado por la Consejería de Presidencia de la Junta de Andalucía en 2008, así como consultar la existencias de zonas socialmente desfavorecidas publicadas en la Orden de 13 de junio de 2016, por la que se determinan las áreas urbanas socialmente desfavorecidas de Andalucía a los efectos del procedimiento de Evaluación de Impacto en Salud.

En cuanto a los **resultados en salud** antes mencionados, no conviene olvidar que, a diferencia de otros estudios, la evaluación de impacto en salud debe ocuparse por un lado, tanto de los efectos positivos como de los negativos sobre la salud de la ciudadanía y, por otro, también de la distribución de esos efectos dentro de la población. Por ello, el criterio para evaluar la necesidad de profundizar o no en el análisis de un impacto nunca debe ser el carácter positivo o negativo del mismo sino la relevancia del mismo o la influencia que tiene sobre la distribución de efectos dentro de la población.

En este sentido, para facilitar la comprensión del **concepto salud** debería descartarse el concepto que hace tiempo está en desuso de "ausencia de enfermedad/molestias" y optar por uno más amplio en el que se piense en "bienestar físico y social". Con este nuevo enfoque resulta más sencillo visualizar que nuestra salud depende en realidad de una gran cantidad de factores (personales, de estilos de vida, sociales, económicos, del medio físico en que se habita, vive y trabaja, etc), muchos de los cuales dependen de sectores no sanitarios, entre ellos el urbanismo.

Sin que deba entenderse como una regla absoluta y, por ende, de aplicación automática a este caso concreto, la **ordenación urbanística** suele realizar modificaciones en el entorno que son susceptibles de producir impactos sobre la salud de la población, entre las cuales las más importantes suelen estar relacionadas con la ocupación del terreno, la accesibilidad de la población a servicios, zonas verdes y/o lugares de pública concurrencia, la movilidad y la regulación de los tráficos de personas y mercancías, la gestión del metabolismo urbano, la convivencia social y con la habitabilidad del espacio urbano incluyendo el acceso a la vivienda entre otros.

Como posible enfoque para el **análisis** de cada uno de estos **impactos**, se sugiere que se opte inicialmente por una descripción meramente cualitativa de los posibles cambios que se pueden producir en el entorno físico, económico y social como consecuencia de las actuaciones previstas. Seguidamente se procederá a valorar la relevancia de dichas modificaciones y sus posibles impactos sobre la salud de la población. Para aquellos casos en que no pueda descartarse la existencia de un impacto potencial relevante, podría optarse por completar dicha descripción con las medidas de gestión de estos riesgos o recursos en salud de forma que se ponga de manifiesto que dichos impactos han sido identificados, evaluados y gestionados de forma suficiente.

Finalmente, y sólo para aquellos impactos potenciales que se prevean claramente relevantes sería necesario profundizar en el análisis. En estos casos, se entiende que se puede dar un paso más y no limitarse a una valoración cualitativa de las modificaciones que va a suponer en el bienestar de la población, sino llegar a cuantificar en lo posible (bien de forma cuantitativa o bien semicuantitativa) su eficiencia a la hora de dar respuesta a los objetivos del planeamiento.

Así, si se ha seguido la **metodología** propuesta desde esta Consejería de Salud, esto supondría afrontar la etapa de Valoración de la Relevancia de los Impactos donde se deben valorar cuantitativamente los mismos a través de una propuesta de indicadores. Estos indicadores deberán elegirse, por supuesto, teniendo en cuenta los impactos más relevantes identificados en las etapas anteriores. Una vez realizado este proceso, el valor obtenido en el cálculo de estos indicadores para cada una de las propuestas puede usarse como elemento objetivo de ponderación sobre las ventajas que suponen cada una de las alternativas en materia de salud y bienestar de la población.

Finalmente, se debe recordar que el documento de VIS debe incorporar un apartado de **conclusiones** donde se detallen los argumentos tomados en consideración y los pareceres adoptados haciendo hincapié en las medidas adoptadas para optimizar los resultados en salud y un resumen del documento (que no incluya argot técnico) que facilite su lectura y comprensión.

En cuanto a otros posibles elementos que pueden facilitar su tarea a la hora de realizar una valoración de impacto en salud se sugieren los siguientes:

El uso de sistemas de información resulta muy recomendable porque existen muchos recursos gratuitos puestos a su disposición por la administración de la Junta de Andalucía. Por ejemplo, una parte importante de las capas necesarias se encuentran en el Callejero Digital de Andalucía Unificado (CDAU), que es la base de la representación de vías urbanas (www.callejerodeandalucia.es) y los Datos Espaciales de Referencia de Andalucía (DERA) que es el fondo de datos espaciales suministrados por los diferentes organismos públicos de la comunidad una vez tratados para garantizar su coherencia y continuidad.

www.juntadeandalucia.es/institutodeestadisticaycartografia/DERA/index.htm

Como se mencionó antes que una de las claves de esta evaluación se basa en el análisis de la distribución de la población y de los riesgos sobre el territorio, resulta igualmente conveniente contar con la Grid de Población 250x250 de Andalucía que permite disponer de información minuciosa y actualizada de la distribución de la población en Andalucía. Esta información se encuentra igualmente entre los datos del DERA.

Otro material que puede ser interesante se encuentra en los informes trimestrales de coyuntura de empleo realizados por la Fundación Argos, del Servicio Andaluz de Empleo. Se aportan datos actualizados demográficos, de niveles de formación, de actividad económica, de mercado de trabajo local, etc

<http://web.sae.junta-andalucia.es/servicioandaluzdeempleo/web/argos/descargaInforme.do>

Finalmente, puede ser muy útil a la hora de detectar situaciones de vulnerabilidad y de inequidad el recurso al Atlas de Vulnerabilidad publicado por el Ministerio de Fomento. Posee datos y mapas con indicadores socioeconómicos y de percepción ciudadana que pueden resultar muy útiles.

<http://atlasvulnerabilidadurbana.vivienda.es/#v=map2;|=es>

Observaciones particulares para este expediente:

El objetivo principal de la innovación del PGOU prevista es el aumento de la densidad de viviendas de protección pública en la Manzana A del Sector SR-13, lo que supone un incremento de 32 viviendas de las ya previstas en el Plan Parcial (plurifamiliares en línea) sin que se altere ninguna otra determinación estructural y sin variar la edificabilidad. El incremento de la densidad de viviendas en el sector conlleva ajustes necesarios como el aumento del suelo dotacional público y, por ello, se incrementa en 320m² la superficie para uso dotacional educativo.

En base a lo descrito anteriormente deberán ser tenidos en cuenta para el estudio de los determinantes todos los relacionados con la accesibilidad a servicios, movilidad sostenible y convivencia social, así como cualquier otro perteneciente a otra área de intervención que pudiera ser considerada relevante.

Para una adecuada evaluación de impactos en salud, sería necesario que aportaran cartografía adecuada, con la previsión de la situación actual y la prevista en el nuevo planeamiento, así como una adecuada caracterización de la población del municipio en base a los determinantes identificados (distribución por edades, datos económicos, estado de salud...).