

DOCUMENTO DE ALCANCE DEL ESTUDIO AMBIENTAL ESTRATÉGICO CORRESPONDIENTE AL PLAN PARCIAL DE ORDENACIÓN S.U.S. CN-IV OESTE 2 LA RINCONADA, EN EL TÉRMINO MUNICIPAL DE LA RINCONADA (SEVILLA).

EXPEDIENTE EAE/SE/022/2024

0. PREÁMBULO

La Ley 21/2013, de 9 de diciembre, de evaluación ambiental, tiene por objeto establecer las bases que han de regir la evaluación ambiental de planes, programas y proyectos que puedan entrañar efectos significativos en el medio ambiente, garantizando en todo el territorio nacional un grado de protección ambiental elevado, en aras a promover un desarrollo sostenible. Transpone al ordenamiento normativo español la *Directiva 2001/42/CE, de 27 de junio, de evaluación de las repercusiones de determinados planes y programas en el medio ambiente.*

En el ámbito de la comunidad autónoma de Andalucía es de aplicación la Ley 7/2007, de 9 de julio, de gestión integrada de la calidad ambiental, cuyo objeto es el establecimiento de un marco normativo adecuado para el desarrollo de la política ambiental autonómica, a través de los instrumentos que garanticen la incorporación de criterios de sostenibilidad en las actuaciones sujetas a la misma.

En el artículo 38 y siguientes se regula la evaluación ambiental estratégica ordinaria de los instrumentos de planeamiento urbanístico, que ha de ser conforme a las determinaciones de la Ley 21/2013, de 9 de diciembre.

El artículo 9 del Decreto del Presidente 6/2024, de 29 de julio, sobre reestructuración de Consejerías, así como el decreto 162/2022, de 9 de agosto, por el que se establece la estructura orgánica de la Consejería de Sostenibilidad y Medio Ambiente – modificado por el decreto 18/2024, de 29 de enero – determina que corresponden a ésta las competencias en materia de medio ambiente y desarrollo sostenible, así como las relativas al uso, gestión y conservación sostenible de los recursos marinos.

Por su parte, el decreto 226/2020, de 24 de febrero, por el que se regula la organización territorial provincial de la Administración de la Junta de Andalucía, modificado por el decreto 300/2022, de 30 de agosto, establece en su disposición adicional duodécima que corresponde a la persona titular de la Delegación Territorial de Sostenibilidad y Medio Ambiente el ejercicio en la provincia de Sevilla de las competencias previstas en el artículo 19 del citado decreto 226/2020, siendo el órgano ambiental competente para la emisión del documento de alcance del estudio ambiental estratégico del presente instrumento de planeamiento urbanístico, acorde al procedimiento establecido en el artículo 38.2 de la ley 7/2007, de 9 de julio, donde se dispone que el órgano ambiental debe elaborar y remitir al órgano responsable de la tramitación administrativa del plan el documento de alcance del estudio ambiental estratégico, junto con las contestaciones recibidas a las consultas realizadas .



Puede verificar la integridad de una copia de este documento mediante la lectura del código QR adjunto o mediante el acceso a la dirección https://ws050.juntadeandalucia.es/verificarFirma indicando el código de VERIFICACIÓN			
FIRMADO POR	CONCEPCION GALLARDO PINTO	14/04/2025	
VERIFICACIÓN	Pk2jm6AL7EY3ECVFGXD8WARED3KLF4	PÁG. 1/31	



1. OBJETO Y ANTECEDENTES

Con fecha **12 de julio de 2024** tiene entrada en el Registro de esta Delegación Territorial oficio del Ayuntamiento de la Rinconada en el que se solicitaba el inicio del procedimiento de Evaluación Ambiental Estratégica Ordinaria para el Plan Parcial de Ordenación S.U.S. CN-IV Oeste 2, formulada por el Ayuntamiento de La Rinconada (Sevilla).

Conforme a lo establecido en el artículo 38 de la Ley 7/2007 de 9 de julio, de Gestión Integrada de la Calidad Ambiental, dicha solicitud se acompañaba, entre otros documentos, de la siguiente documentación:

- Borrador del Plan (Documento de Avance)
- Documento Inicial Estratégico

*"Este Plan Parcial de Ordenación S.U.S. CN-IV Oeste 2, formulada por el Ayuntamiento de La Rinconada (Sevilla), de acuerdo con lo establecido en los artículos 36 y 40.2 de la citada Ley 7/2007, se encuentra sometido al trámite de **Evaluación Ambiental Estratégica Ordinaria**.*

La tramitación de dicho procedimiento se recoge en el artículo 40 de la citada Ley, de acuerdo con el artículo 38 de la misma.

El objeto del Plan Parcial es el desarrollo del suelo rústico S.U.S. CN-IV Oeste 2 delimitado por la ficha del Texto Refundido del Plan General de Ordenación Urbanística de La Rinconada, con aprobación definitiva el 17 de septiembre de 2007 y publicado en BOJA el 6 de marzo de 2008.

El Plan Parcial de ordenación llevará a cabo la ordenación detallada precisa para la ejecución de este ámbito. De igual modo, tomará los criterios y objetivos que establece la ficha del PGOU para este sector de suelo.

Entre las determinaciones de este documento, se contendrán las redes generales y locales de la actuación y sus enlaces, las zonas de ordenación, la regulación de los usos pormenorizados y tipologías edificatorias, las reservas de dotaciones, el plan de etapas y la evaluación económicas de sus actuaciones.

El Plan General establece en su ficha los objetivos de ordenación siguientes:

- Ampliación de las áreas productivas.

- La ordenación deberá complementar la que se realice para el Sector SUS/N IV-1.

- El Sector deberá contribuir, conjuntamente con los sectores SUS/N IV-1, SUS/NIV-2 y SUS/N IV-4, en proporción a su aprovechamiento a la resolución de los accesos generales de la zona desde la CN-IV y a la construcción del tercer carril en sentido Sevilla desde el límite con el término municipal de Carmona hasta el límite con el término municipal de Sevilla. "

Con fecha **05 de agosto de 2024** se emite la Resolución de la Delegación Territorial en Sevilla de la Consejería de Sostenibilidad y Medio Ambiente por la que se acuerda la **admisión** a trámite de la solicitud de inicio de la Evaluación Ambiental Estratégica del Plan Parcial de Ordenación S.U.S. CN-IV Oeste 2, formulada por el Ayuntamiento de La Rinconada (Sevilla), conforme a lo recogido en la Ley 7/2007, de 9 de julio, de Gestión Integrada de la Calidad Ambiental.

Puede verificar la integridad de una copia de este documento mediante la lectura del código QR adjunto o mediante el acceso a la dirección <https://ws050.juntadeandalucia.es/verificarFirma> indicando el código de VERIFICACIÓN

FIRMADO POR

CONCEPCION GALLARDO PINTO

14/04/2025

VERIFICACIÓN

Pk2jm6AL7EY3ECVFGXD8WARED3KLF4

PÁG. 2/31





Tras la admisión a trámite de la solicitud de inicio y el análisis de la documentación presentada, se ha procedido por esta Delegación Territorial a someter tanto el Documento Inicial Estratégico como el Borrador del Plan (Documento de Avance) a consultas de las administraciones públicas afectadas y personas interesadas por un plazo de **45 días** hábiles desde su recepción.

Concluido el plazo de consultas, procede elaborar el informe del Documento de Alcance del Estudio Ambiental Estratégico, de acuerdo con el artículo 38 y siguientes de la Ley 7/2007, de 9 de julio, de Gestión Integrada de la Calidad Ambiental, al objeto de delimitar la amplitud, nivel de detalle y grado de especificación que debe tener el Estudio Ambiental Estratégico.

Por otra parte, este documento integra las contestaciones recibidas a las consultas realizadas (**ANEXO I**).

Todo ello sin perjuicio de que posteriormente, una vez examinada la documentación que se presente, esta Delegación Territorial pueda requerir información adicional si lo estimase necesario.

Así pues, se informa lo siguiente:

2. CONTENIDO MÍNIMO DEL ESTUDIO AMBIENTAL ESTRATÉGICO.

Tal y como establece el artículo 19 de la Ley 7/2007, de 9 de julio, de Gestión Integrada de la Calidad Ambiental, el Estudio Ambiental Estratégico “identifica, describe y evalúa los posibles efectos significativos sobre el medio ambiente que puedan derivarse de la aplicación del plan o programa, así como unas alternativas razonables, técnica y ambientalmente viables, que tengan en cuenta los objetivos y el ámbito territorial en aplicación del documento urbanístico con el fin de prevenir o minimizar los efectos adversos sobre el medio ambiente de la aplicación del plan o programa”.

El Estudio Ambiental Estratégico dará cumplimiento a los establecido en el artículo 20 de la Ley 21/2013, de 9 de diciembre, de Evaluación Ambiental, con independencia del formato en que se presente la documentación.

Dicha Ley en su artículo 16 establece que los estudios y documentos ambientales deberán identificar a sus autores indicando su titulación y, en su caso profesión regulada. Además, deberá constar la fecha de conclusión y firma del autor. Los autores de los citados documentos serán responsables de su contenido y de la fiabilidad de la información, excepto en lo que se refiere a los datos recibidos de la administración de forma fehaciente.

La Ley 21/2013, de 9 de diciembre, de Evaluación de Impacto Ambiental, ley estatal de carácter básica, establece en su artículo 20, que el contenido del Estudio Ambiental Estratégico, tanto de planes y programas como de los instrumentos de planeamiento urbanístico, contendrá como mínimo la información contenida en su Anexo IV, “Contenido del Estudio Ambiental Estratégico”.

El artículo 38 de la ley 7/2007, de 9 de julio, establece que el promotor elaborará, teniendo en cuenta el Documento de Alcance, el Estudio Ambiental Estratégico, que contendrá como mínimo la información contenida en el Anexo II.C) “Contenido del Estudio Ambiental Estratégico de planes y programas”. Asimismo la ley incluye el Anexo II.B) Estudio Ambiental Estratégico de los instrumentos de planeamiento urbanístico.

Por consiguiente, con objeto de dar adecuado cumplimiento tanto a la normativa estatal de carácter básica, como a la normativa autonómica, el contenido mínimo del Estudio Ambiental Estratégico a elaborar por el promotor, deber ser el establecido en el Anexo II.C) de la Ley 7/2007, de 9 de julio, incluyendo además lo establecido en el Anexo II.B) de la misma norma.

Puede verificar la integridad de una copia de este documento mediante la lectura del código QR adjunto o mediante el acceso a la dirección <https://ws050.juntadeandalucia.es/verificarFirma> indicando el código de VERIFICACIÓN

FIRMADO POR

CONCEPCION GALLARDO PINTO

14/04/2025

VERIFICACIÓN

Pk2jm6AL7EY3ECVFGXD8WARED3KLF4

PÁG. 3/31





Esto implica que el Estudio Ambiental Estratégico **debe contener todos y cada uno de los puntos contenidos en ambos Anexos**, de modo que el cumplimiento del Anexo II.C es obligatorio debiendo ser completado con el establecido en el Anexo II. B) de modo adicional, teniendo en cuenta, asimismo, las determinaciones indicadas en este Documento de Alcance que delimitan la amplitud, nivel de detalle y grado de especificación que debe alcanzar el Estudio Ambiental Estratégico.

3. ASPECTOS MÁS SIGNIFICATIVOS A CONSIDERAR EN LA ELABORACIÓN DEL ESTUDIO AMBIENTAL ESTRATÉGICO

Como aspectos de especial relevancia a observar en relación con el contenido del Estudio Ambiental Estratégico y a la documentación a aportar, esta Delegación Territorial informa lo siguiente:

3.1 Estudio de Alternativas

Tal y como establece el artículo 19 de la Ley 7/2007, de 9 de julio, de Gestión Integrada de la Calidad Ambiental, el Estudio Ambiental Estratégico deberá identificar, describir y evaluar detalladamente los posibles efectos significativos sobre el medio ambiente que puedan derivarse de la aplicación del plan o programa, así como unas **alternativas razonables**, técnicas y medioambientalmente viables, que tengan en cuenta los objetivos y el ámbito territorial de la aplicación del citado plan o programa, con el fin de prevenir o minimizar los efectos adversos sobre el medio ambiente derivados de su aplicación. Por ello, se entiende que estas alternativas deben proponer un modelo de crecimiento lógico y sostenible.

En todo caso, de acuerdo al Anexo II.B de la Ley 7/2007, el Estudio Ambiental Estratégico ahondará en las alternativas consideradas. Así, en la descripción de los determinaciones del planeamiento, se recogerá una **descripción pormenorizada** de las distintas alternativas consideradas (entre las que debe ser considerada la **alternativa 0**, entendida como la no realización de dicho planeamiento) que tengan en cuenta los objetivos y el ámbito territorial de aplicación del plan, así como un estudio comparativo entre ellas.

Dichas alternativas deberán encontrarse adecuadamente identificadas mediante análisis de la fragilidad del medio, valoradas en base a necesidades de crecimientos y criterios de sostenibilidad y análisis de la coherencia de las alternativas con los objetivos del planeamiento propuestos, incluyendo su cartografía.

Así mismo, en el apartado de *identificación y valoración de impactos*, se realizará un **examen y valoración de cada una de las alternativas** estudiadas, justificándose la alternativa elegida y debiéndose incluir en la memoria del documento de planeamiento los **criterios de selección** de la alternativa escogida.

Además, se **identificarán y valorarán los impactos inducidos por las determinaciones de la alternativa seleccionada**, prestando especial atención al patrimonio natural, áreas sensibles, calidad atmosférica, de las aguas, del suelo y de la biota, así como al consumo de recursos naturales (necesidades de agua, energía, suelos y recursos geológicos), al modelo de movilidad/accesibilidad funcional y a los factores relacionados con el cambio climático.

El documento al completo que se someta a aprobación provisional, recogerá la **normativa vigente** en materia de evaluación ambiental estratégica correctamente referenciada.

Los **objetivos ambientales** que se definan se incorporarán entre los objetivos del documento de planeamiento. Además, se incluirá de manera detallada el apartado de descripción pormenorizada de las **infraes-**

Puede verificar la integridad de una copia de este documento mediante la lectura del código QR adjunto o mediante el acceso a la dirección <https://ws050.juntadeandalucia.es/verificarFirma> indicando el código de VERIFICACIÓN

FIRMADO POR

CONCEPCION GALLARDO PINTO

14/04/2025

VERIFICACIÓN

Pk2jm6AL7EY3ECVFGXD8WARED3KLF4

PÁG. 4/31





estructuras asociadas a la gestión del agua, de los residuos y la energía. Se tendrá en cuenta las afecciones que pudieran producirse por las infraestructuras, servicios y dotaciones que precisarán las edificaciones.

El Documento Inicial Estratégico presentado por el Ayuntamiento de La Rinconada estudia tres alternativas de ordenación detallada incluyendo la Alternativa 0 como la de no actuación. A continuación se describen las Alternativas propuestas.

Alternativa 0: No elaboración del Plan Parcial de Ordenación.

La elección de la Alternativa 0 supondría la no elaboración del Plan Parcial de Ordenación y, por consiguiente, no desarrollar el SUS CN-IV Oeste 2, delimitado por el Plan General de Ordenación Urbanística de La Rinconada.

Ello conllevaría, además, no ordenar ni dotar de espacios libres públicos ni equipamientos adecuados al ámbito, no trazar el viario necesario para la correcta conexión con el sector colindante; además de no llevar a cabo la urbanización del entorno que comunique infraestructuralmente la zona.

El hecho de no ejecutar la ordenación pormenorizada de este fragmento de ciudad provocaría la continua evidencia de la necesidad de conectar urbanísticamente los sectores anexos con una ordenación integradora para la zona y el territorio y que consiguiera rematar este ámbito industrial inconcluso de la ciudad.

1. Conexión con el entorno

Se requeriría una ordenación que complementase la que se realice para el Sector SUS/N IV-1.

2. Suelo dotacional

Existen construcciones en el interior del sector sin un planeamiento de desarrollo que legalice las mismas.

3. Trazado de viales

Existe un proyecto de urbanización previsto de ejecución en el sector que bordea al ámbito que requiere de completarse con la ejecución de nuestro sector.

4. Reducción del suelo industrial.

Existe una indefinición de las futuras parcelas industriales.



Estado actual del SUS CN-IV Oeste 2

Puede verificar la integridad de una copia de este documento mediante la lectura del código QR adjunto o mediante el acceso a la dirección <https://ws050.juntadeandalucia.es/verificarFirma> indicando el código de VERIFICACIÓN

FIRMADO POR	CONCEPCION GALLARDO PINTO	14/04/2025
VERIFICACIÓN	Pk2jm6AL7EY3ECVFGXD8WARED3KLF4	PÁG. 5/31





Valoración de la alternativa 0

PARÁMETRO	ALTERNATIVA 0
Conexión con el entorno	<input checked="" type="checkbox"/>
Suelo dotacional	<input checked="" type="checkbox"/>
Trazado viario	<input checked="" type="checkbox"/>
Suelo industrial	<input checked="" type="checkbox"/>

Alternativa 1: Elaboración del Plan Parcial de Ordenación de acuerdo a las determinaciones del PGOU.

La primera alternativa planteada para la ordenación detallada del SUS CN-IV Oeste 2 es la elaboración de un Plan Parcial de Ordenación a través de la ordenación en el PGOU de La Rinconada (no vinculante) con las determinaciones definidas en la propuesta de delimitación de la actuación de transformación urbanística.

Con la propuesta planteada mediante en el Plan General de Ordenación Urbanística de La Rinconada se asignan una serie de determinaciones fundamentales plasmadas en la ficha urbanística del sector: Esta ordenación detallada incluye la ejecución de las siguientes actuaciones:

-Ampliación de las áreas productivas.

-La ordenación deberá complementar la que se realice para el Sector SUS/N IV-1.

-El Sector deberá contribuir, conjuntamente con los sectores SUS/N IV-1, SUS/NIV-2 y SUS/N IV-4, en proporción a su aprovechamiento a la resolución de los accesos generales de la zona desde la CN-IV y a la construcción del tercer carril en sentido Sevilla desde el límite con el término municipal de Carmona hasta el límite con el término municipal de Sevilla.

1. Conexión con el entorno

La ordenación del ámbito no queda determinada por la ordenación prevista en el Plan Parcial del SUS CN-IV Oeste 1, que bordea al sector que nos ocupa en todo su perímetro, excepto por el Sur, sin establecer las conexiones necesarias a nivel de clasificación, dotaciones, viario e infraestructuras.

2. Suelo dotacional

En cuanto a las reservas dotacionales, serán las mismas que el PGOU, ubicándose la parcela de equipamientos en el extremo este. Los espacios libres se localizan a ambos lados del vial norte-sur y colindando con el vial propuesto por el Plan Parcial del SUS CN-IV Oeste 1 paralelo al Arroyo del Ciervo por el Norte asociados a las parcelas industriales.

3. Trazado de viario

Esta propuesta conecta en la dirección Norte-Sur los el vial paralelo al Arroyo del Ciervo y el tramo de vial sur. Se trazan para ello tres viales que suponen la ocupación de una superficie de suelo desproporcionada dadas las necesidades del sector.

4. Suelo industrial

Para la distribución de los usos industriales se plantean cuatro grandes parcelas separadas por los tres viales anteriormente citados en dirección norte-sur.

Puede verificar la integridad de una copia de este documento mediante la lectura del código QR adjunto o mediante el acceso a la dirección <https://ws050.juntadeandalucia.es/verificarFirma> indicando el código de VERIFICACIÓN

FIRMADO POR

CONCEPCION GALLARDO PINTO

14/04/2025

VERIFICACIÓN

Pk2jm6AL7EY3ECVFGXD8WARED3KLF4

PÁG. 6/31





Valoración de la alternativa 1

PARÁMETRO	ALTERNATIVA 1
Conexión con el entorno	<input type="checkbox"/>
Suelo dotacional	<input checked="" type="checkbox"/>
Trazado viario	<input type="checkbox"/>
Suelo industrial	<input checked="" type="checkbox"/>

Alternativa 2: Elaboración un Nuevo PPO para sus CN-IV OESTE 2.

Como segunda alternativa de desarrollo, y para solventar la problemática derivada de la alternativa anterior, se presenta la formulación de un Plan Parcial de Ordenación, en el que la ordenación propuesta respeta tanto las determinaciones de carácter estructural como los criterios y objetivos propuestos en la ficha urbanística del Plan General.

1. Conexión con el entorno

La ordenación del ámbito vendrá determinada en parte por la ordenación prevista en el Plan Parcial del SUS CN-IV Oeste 1, que bordea al sector que nos ocupa en todo su perímetro, excepto por el Sur, estableciendo las conexiones necesarias a nivel de clasificación, dotaciones, viario e infraestructuras.

2. Suelo dotacional

En cuanto a las reservas dotacionales, serán las mismas que el PGOU, ya que se considera que la ordenación del espacio público y dotaciones es la más adecuada para el ámbito. Se ubica la parcela de equipamientos en el extremo este, ligada a la zona de equipamientos que propone el plan parcial del sector colindante. Se

Puede verificar la integridad de una copia de este documento mediante la lectura del código QR adjunto o mediante el acceso a la dirección <https://ws050.juntadeandalucia.es/verificarFirma> indicando el código de VERIFICACIÓN

FIRMADO POR

CONCEPCION GALLARDO PINTO

14/04/2025

VERIFICACIÓN

Pk2jm6AL7EY3ECVFGXD8WARED3KLF4

PÁG. 7/31





localizan los espacios libres a ambos lados del vial norte-sur volcados al vial propuesto por el Plan Parcial del SUS CN-IV Oeste 1 paralelo al Arroyo del Ciervo por el Norte asociados a las parcelas industriales.

3. Trazado de viario

Esta ordenación resuelve la problemática de los accesos a los sectores Oeste 1 y 2, introduciendo un vial paralelo al Arroyo del Ciervo por el Norte que depende de la ejecución futura del SGV-11 previsto en el PGOU de La Rinconada. Además, enlaza con la rotonda del Factory con otro vial que comunica con el antes citado.

La estructura viaria que se propone por parte del Avance del Plan Parcial que nos ocupa se traza a partir del tramo de vía propuesto por el planeamiento del sector colindante que se enlaza al vial norte a través de una rotonda. Actualmente en ese extremo sureste de la delimitación existe un camino de terrizo que habría que reconvertir en una vía de similares características de la que partiría. Este vial, a su vez, enlazaría con la calle que da acceso por el sur al sector.

Del mismo modo, se traza una vía que divide al sector en dos en dirección norte-sur que une el vial norte definido por el Plan Parcial del SUS CN-IV Oeste 1 paralelo al Arroyo del Ciervo, con el vial sureste propuesto en el encuentro con la rotonda de la parcela 2 del sector Oeste 1.

4. Suelo industrial

Para la distribución de los usos industriales se plantean dos grandes parcelas a ambos lados del vial norte-sur propuesto, con edificaciones industriales con dos plantas de altura máxima, donde desarrollar la edificabilidad industrial. La parcela I-01 se adosa a la parcela del sector colindante por el extremo Oeste dándole acceso por el resto de sus lados por el viario propuesto por el Plan que nos ocupa y el del SUS CN-IV Oeste 1.



Puede verificar la integridad de una copia de este documento mediante la lectura del código QR adjunto o mediante el acceso a la dirección https://ws050.juntadeandalucia.es/verificarFirma indicando el código de VERIFICACIÓN			
FIRMADO POR	CONCEPCION GALLARDO PINTO	14/04/2025	
VERIFICACIÓN	Pk2jm6AL7EY3ECVFGXD8WARED3KLF4	PÁG. 8/31	



Valoración de la alternativa 2

PARÁMETRO	ALTERNATIVA 2
Conexión con el entorno	<input checked="" type="checkbox"/>
Suelo dotacional	<input checked="" type="checkbox"/>
Trazado viario	<input checked="" type="checkbox"/>
Suelo industrial	<input checked="" type="checkbox"/>

VALORACIÓN Y SELECCIÓN DE ALTERNATIVAS

Se han considerado tres posibles alternativas para la modificación propuesta, incluyendo entre ellas, como es preceptivo, la Alternativa 0, de no actuación:

- Alternativa 0. No Elaboración del Plan Parcial de Ordenación.
- Alternativa 1. Elaboración del Plan Parcial de Ordenación de acuerdo a las determinaciones del PGOU
- Alternativa 2. Elaboración de un Plan Parcial de Ordenación para SUS CN-IV Oeste 2.

Cabe destacar, en primer lugar, que la elección de la Alternativa 0 se revela de partida como la menos viable técnica y socialmente, en cuanto supone la no integración de las áreas urbanas inconexas existentes, de tal forma que se no produce el desarrollo a los sectores incidiendo directamente en la articulación de bordes.

Además, se da la circunstancia de que este sector debe contribuir, conjuntamente con los sectores SUS/N IV-1, SUS/N IV-2 y SUS/N IV-4, a la resolución de los accesos generales de la zona desde la CN-IV y a la construcción del tercer carril en sentido Sevilla desde el límite con el término municipal de Carmona hasta el límite con el término municipal de Sevilla.

Así, y dada la conveniencia de elaborar un Plan Parcial de Ordenación que desarrolle el ámbito definido por la ficha del SUS CN-IV Oeste 2 delimitado por el Plan General de Ordenación Urbanística La Rinconada, se pasa a valorar las dos alternativas consideradas para dicho Plan.

Estas dos alternativas, descritas en epígrafes anteriores, presentan sus diferencias en tres aspectos:

- N° de parcelas de carácter industrial
- Trazado viario
- Conexión con los viales
- Ubicación de espacios libres

En las dos alternativas de actuación propuestas en este documento se respetan tanto las determinaciones de carácter estructural como los criterios y objetivos (Ordenación Pormenorizada Preceptiva) propuestos en la ficha del SUS CN-IV Oeste 2 del PGOU de La Rinconada.

Tanto en la Alternativa 1 como la Alternativa 2 se mantienen las superficies dotacionales, coincidiendo la ubicación de la parcela de equipamiento.

Mientras en la alternativa 1, se grafiaban cuatro parcelas de uso industrial, en la propuesta del PPO se localizan dos grandes parcelas de uso industrial divididas por el viario Norte-Sur.

Con la Alternativa 2 se realiza un reajuste de los parámetros dado por la Alternativa 1, como son:

- El trazado del viario de la Alternativa 1 no permite conectar adecuadamente los sectores colindantes con la A-4, además de trazarse 3 viales en dirección Norte-Sur que dejan desprovisto de comunicación por el sur al ámbito. A diferencia de lo anterior, en la Alternativa 2 se trazan dos viales, uno Norte-Sur y otro que conecta un tramo de viario del sector SUS CN-IV Oeste 1 con la rotonda de acceso por el sur a la A-4.

Puede verificar la integridad de una copia de este documento mediante la lectura del código QR adjunto o mediante el acceso a la dirección <https://ws050.juntadeandalucia.es/verificarFirma> indicando el código de VERIFICACIÓN

FIRMADO POR

CONCEPCION GALLARDO PINTO

14/04/2025

VERIFICACIÓN

Pk2jm6AL7EY3ECVFGXD8WARED3KLF4

PÁG. 9/31





- El suelo dotacional de la alternativa 2 es el mismo que el de la alternativa 1, pero ubicado en otra posición. En el primer caso se asociaban al viario, mientras que en la Alternativa 2 se prioriza la ubicación de dos grandes espacios libres ligados a la vía que se traza en paralelo al Arroyo del Ciervo.
- En la Alternativa 1 se grafían cuatro parcelas industriales de diferentes tamaños divididas por los tres viales anteriormente citados, mientras que en la Alternativa 2 se proponen dos grandes manzanas industriales a ambos lados del vial Norte-Sur que se asocian a los espacios libres.

Para seleccionar la alternativa más adecuada se ha realizado un análisis comparativo entre estas. De este análisis se concluye en que la solución óptima y por tanto la que es objeto de desarrollo en este documento es la Alternativa 2, en base a los siguientes criterios:

- Se produce una mejor ubicación del de suelo dotacional, con el volcado de los dos grandes espacios libres al entorno del Arroyo del Ciervo.
- Ejecución de un mejor trazado viario, dispuesto adecuadamente para comunicar nuestro sector con el SUS CN-IV Oeste 1 con el resto del Polígono industrial los Espartales.
- Nueva configuración de las parcelas, generando un conjunto conectando los espacios libres con las parcelas industriales.
- A nivel de ordenación, la Alternativa 2 corrige el error de viales de acceso a planteada en la Alternativa 1. Reajustando igualmente el suelo industrial con unas parcelas de mayor tamaño asociadas al uso industrial. Por lo tanto, de este análisis comparativo de alternativas se elige la Alternativa 2 como alternativa más viable técnicamente, por cumplimiento de los parámetros que presentaban problemática en la Alternativa 1, y ambientalmente, suponiendo una mayor integración en la trama urbana y reservándose una mejor ubicación para los espacios libres, así como para equipamientos en la segunda alternativa considerada.

3.2 Prevención Ambiental

Esta ordenación municipal afecta principalmente a las condiciones urbanísticas de los suelos, sin perjuicio de que el desarrollo de la construcción, en su caso, o puesta en funcionamiento de las actividades que alberguen, estarán reguladas por su propia normativa administrativa, constructiva y ambiental y deberá quedar recogido en el planeamiento que la implantación de infraestructuras en el ámbito de la ordenación municipal queda expresamente condicionada al cumplimiento previo de los procedimientos de prevención ambiental que correspondan a dichas actuaciones, de conformidad con los epígrafes del Anexo I de la Ley 7/2007, de Gestión Integrada de la Calidad Ambiental.

3.3 Calidad del Aire

El Estudio Ambiental Estratégico tendrá en cuenta lo dispuesto en el Decreto 239/2011, de 12 de julio, por el que se regula la calidad del medio ambiente atmosférico y se crea el Registro de Sistemas de Evaluación de la Calidad del Aire. Según el artículo 26 del citado Decreto, los planes de mejora de la calidad del aire y los planes de acción a corto plazo serán determinantes para los diferentes instrumentos de planeamiento urbanístico. Si estos instrumentos contradijeran o no recogieran el contenido de estos planes, tal decisión debería motivarse y hacerse pública conforme a lo dispuesto en el artículo 16.6 de la Ley 34/2007, de 15 de noviembre, de calidad del aire y protección de la atmósfera.

En cualquier caso, los proyectos que en su aplicación se establezcan en el término municipal de La Rinconada, deberán tener en cuenta las siguientes prescripciones generales:

Durante la **fase de ejecución**, la emisión de polvo y partículas producidas durante el movimiento de tierras puede suponer una afección importante desde el punto de vista de la calidad del aire. Por ello, el Estudio

Puede verificar la integridad de una copia de este documento mediante la lectura del código QR adjunto o mediante el acceso a la dirección https://ws050.juntadeandalucia.es/verificarFirma indicando el código de VERIFICACIÓN			
FIRMADO POR	CONCEPCION GALLARDO PINTO	14/04/2025	
VERIFICACIÓN	Pk2jm6AL7EY3ECVFGXD8WARED3KLF4	PÁG. 10/31	



Ambiental Estratégico tendrá en cuenta lo dispuesto en el citado Decreto 239/2011, previendo medidas de control o suspensión de las obras de construcción, tráfico de vehículos a motor, riegos, etc.

En caso de que se pretenda la implantación de **actividades potencialmente contaminadoras** de la atmósfera, incluidas en el Real Decreto 100/2011, de 28 de enero, por el que se actualiza el catálogo de actividades potencialmente contaminadoras de la atmósfera y se establecen las disposiciones básicas para su aplicación (BOE núm. 25, de 29 de enero), se deberá obtener, con carácter previo al otorgamiento de la licencia municipal de actividad, autorización de emisiones a la atmósfera previa solicitud en esta Delegación y que se tramitará conforme a lo dispuesto en el Capítulo III del Decreto 239/2011, de 12 de julio, por el que se regula la calidad del medio ambiente atmosférico y se crea el Registro de Sistemas de Evaluación de la Calidad del Aire en Andalucía.

Se especificará que las emisiones de las actividades potencialmente contaminadoras de la atmósfera reguladas en la Ley 34/2007, de 15 de noviembre, de calidad del aire y protección de la atmósfera y en el Real Decreto 100/2011, de 28 de enero, por el que se actualiza el catálogo de actividades potencialmente contaminadoras de la atmósfera, cualquiera que sea su naturaleza, no podrán rebasar los niveles de emisión establecidos en el Decreto 833/1975, de 6 de febrero, en el Decreto 239/2011, de 12 de julio, por el que se regula la calidad del medio ambiente atmosférico y se crea el Registro de Sistemas de Evaluación de la Calidad del Aire en Andalucía y demás normativa de pertinente aplicación.

Aquellas actividades que produzcan **olores susceptibles de ocasionar molestias**, antes de iniciar su actividad, el órgano ambiental competente podrá requerirle un estudio que identifique y cuantifiquen las sustancias generadoras de molestias por olores con las medidas correctoras adecuadas conforme al artículo 19 Decreto 239/2011, de 12 de julio.

3.4 Contaminación Acústica

De acuerdo con el artículo 42. Exigencia y contenido mínimo de estudios acústicos para los instrumentos de ordenación urbanística del Decreto 50/2025, de 24 de febrero, por el que se aprueba el Reglamento para la Preservación de la Calidad Acústica en Andalucía, los instrumentos de ordenación urbanística sometidos a evaluación ambiental estratégica ordinaria deben incluir entre la documentación comprensiva del estudio ambiental estratégico un **estudio acústico** para la consecución de los objetivos de calidad acústica previstos en este reglamento.

El contenido mínimo de los estudios acústicos para los instrumentos de ordenación urbanística mencionados en el apartado anterior, será el establecido en el apartado 4.1 de la instrucción técnica 3:

- 1.º Caracterización de la situación acústica existente en el momento de la elaboración del instrumento de ordenación urbanística que se completará con la zonificación acústica de la zona y su compatibilidad con el instrumento urbanístico. Se tendrán en cuenta, además, si existen, mapas de ruido, planes de acción, servidumbres acústicas y zonas acústica especiales, elaborados en el ámbito territorial objeto de estudio. Si fuera necesario, la caracterización se completará con mediciones in situ.
- 2.º Estudio predictivo de la situación derivada de la ejecución del instrumento de ordenación: Descripción de los principales focos emisores acústicos futuros conocidos y una estimación de su potencia sonora. Situación acústica futura definida a partir de los resultados determinados mediante métodos de cálculo, definidos en el anexo II del Real Decreto 1513/2005, de 16 de diciembre, para aquellos emisores acústicos que puedan ser modelados por los citados métodos.
- 3.º Análisis del impacto acústico: comparación de la situación existente y el estudio predictivo, evaluando el cumplimiento de los objetivos de calidad acústica de las áreas de sensibilidad de la zona de estudio, pudiéndose modificar la alternativa de ordenación contemplada en el instrumento o exigir medidas correctoras en caso de preverse un incumplimiento.

Puede verificar la integridad de una copia de este documento mediante la lectura del código QR adjunto o mediante el acceso a la dirección <https://ws050.juntadeandalucia.es/verificarFirma> indicando el código de VERIFICACIÓN

FIRMADO POR

CONCEPCION GALLARDO PINTO

14/04/2025

VERIFICACIÓN

Pk2jm6AL7EY3ECVFGXD8WARED3KLF4

PÁG. 11/31





- b) Justificación de las decisiones urbanísticas adoptadas en coherencia con la zonificación acústica, los mapas de ruido y los planes de acción aprobados.
- c) Demás contenido previsto en la normativa aplicable en materia de evaluación ambiental de los instrumentos de ordenación urbanística

Por su parte, todos los **equipos emisores de ruido** estarán diseñados para limitar las emisiones/inmisiones sonoras, y estarán previstos de los medios de insonorización necesarios para garantizar que la emisión sonora en el exterior del ámbito cumpla con los límites establecidos.

Por otro lado, durante las posibles **obras de construcción** se producirá un aumento de los niveles de ruido debido al tránsito de maquinaria y a las propias labores de construcción. Es por ello, que el documento debe incorporar una **evaluación del ruido** sobre los núcleos de población afectados por esta actividad.

3.5 Contaminación Lumínica

Se deberá tener en cuenta el *Decreto 37/2025, de 11 de febrero, por el que se aprueba el Reglamento de protección frente a la contaminación lumínica en Andalucía*, con el que se da respuesta a la necesidad de hacer compatible el desarrollo de la actividad humana en horario nocturno en condiciones de confort y seguridad, con la oscuridad natural de la noche mediante el diseño y uso sostenibles de las instalaciones de alumbrado exterior.

Así, con objeto de dar cumplimiento a lo establecido en la Ley 7/2007, de 9 de julio, este Reglamento para la protección frente a la contaminación lumínica establece las medidas necesarias para:

- a) Prevenir, minimizar y corregir los efectos de la dispersión de luz artificial hacia el cielo nocturno.
- b) Preservar las condiciones naturales de oscuridad en beneficio de los ecosistemas nocturnos en general.
- c) Promover el uso eficiente del alumbrado, sin perjuicio de la seguridad de las personas usuarias.
- d) Reducir la intrusión lumínica en zonas distintas a las que se pretende iluminar, principalmente, en entornos naturales e interior de edificios residenciales.
- e) Salvaguardar la calidad del cielo y facilitar la visión del mismo, con carácter general, y, en especial, en el entorno de los observatorios astronómicos.

En concreto en su *artículo 25* indica que *los planes y programas sometidos a evaluación ambiental estratégica que sean susceptibles de generar contaminación lumínica han de tener en cuenta e integrar los objetivos y preceptos de este Reglamento.*

3.6 Medio Natural

El informe emitido por el Servicio de Gestión de Medio Natural de esta Delegación Territorial, el cual se incluye íntegramente en el Anexo de este documento informa que:

“En relación con el Avance del “Plan Parcial de Ordenación del Sector SUS CN-IV OESTE 2 del Plan General de Ordenación Urbanística del La Rinconada”, cuyo promotor es ASPERO S.A., a desarrollar en el término municipal de La Rinconada, le comunico que no se aprecian afecciones significativas en lo referente a las competencias de este Servicio ”

Puede verificar la integridad de una copia de este documento mediante la lectura del código QR adjunto o mediante el acceso a la dirección https://ws050.juntadeandalucia.es/verificarFirma indicando el código de VERIFICACIÓN			
FIRMADO POR	CONCEPCION GALLARDO PINTO	14/04/2025	
VERIFICACIÓN	Pk2jm6AL7EY3ECVFGXD8WARED3KLF4	PÁG. 12/31	



3.7 Espacios Naturales Protegidos

De acuerdo con el informe del Servicio de Espacios Naturales Protegidos de esta Delegación Territorial, el cual se incluye íntegramente en el Anexo de este documento :

“**No existen afecciones** apreciables a espacios de la Red Natura 2000, competencia de este Servicio, que precisen de una evaluación específica, conforme al art. 46.4 de la Ley 42/2007, de 13 de diciembre, del Patrimonio Natural y de la Biodiversidad.”

3.8 Cambio Climático

A efectos de la Ley 8/2018, de 8 de octubre, de medidas frente al cambio climático y para la transición hacia un nuevo modelo energético en Andalucía, el presente instrumento de planeamiento urbanístico tiene la consideración de plan con incidencia en materia de cambio climático. De acuerdo con el artículo 19.3 de la Ley 8/2018, para los planes sometidos a evaluación ambiental estratégica, la valoración del cumplimiento de las determinaciones anteriores debe llevarse a cabo en el procedimiento de evaluación ambiental.

Con carácter general, el Ayuntamiento deberá hacer un análisis del grado de exposición, sensibilidad y capacidad adaptativa de su municipio ante los posibles efectos derivados del cambio climático. Así, deberá identificar los potenciales impactos del cambio climático, la vulnerabilidad y las posibles medidas de adaptación en los distintos sectores estudiados en el planeamiento: medio urbano e infraestructuras, agua, biodiversidad, sector agrario, etc.

El Estudio Ambiental Estratégico deberá incorporar la identificación y valoración de los impactos inducidos por las determinaciones de la alternativa seleccionada, sobre los factores relacionados con el cambio climático. En particular, deberá realizar una evaluación adecuada de la **huella de carbono**¹ asociada al plan o programa, así como la reducción o compensación de emisiones que supone la actuación.

Igualmente establecerá las medidas de protección y corrección ambiental del planeamiento específicas relativas a la mitigación y adaptación al cambio climático. Entre otras medidas, el planeamiento urbanístico considerará las condiciones de diseño de la trama urbana y la edificación a efectos de aprovechar las condiciones pasivas de ahorro y eficiencia y optimizar las condiciones de insolación.

Además, el PPO deberá evaluar el efecto de los nuevos crecimientos sobre el aumento del consumo energético en lo que respecta al incremento de las emisiones de gases de efecto invernadero, incluyendo la disminución de sumideros por efecto de la actividad urbanística, e incluirán medidas compensatorias para contrarrestar dichos efectos mediante el aprovechamiento de energías renovables, mediante la propuesta de medios de movilidad alternativa o mediante la creación de sumideros de CO₂.

3.9 Suelos Contaminados

El Estudio Ambiental Estratégico, en aplicación del Real Decreto 9/2005, de 14 de enero, por el que se establece la relación de actividades potencialmente contaminantes del suelo y los criterios y estándares para la declaración de suelos contaminados, y de la Ley 7/2007, de 9 de julio, de Gestión Integrada de la Calidad Ambiental, debe informar de los suelos afectados en los que se desarrollen o hayan desarrollado una actividad potencialmente contaminante del suelo.

¹ La Consejería de Medio Ambiente y Ordenación del Territorio ha desarrollado la aplicación “Huella de Carbono de los municipios andaluces”, como herramienta puesta a disposición de los responsables de los municipios, y cuya información se encuentra en la web de esta Consejería.

Puede verificar la integridad de una copia de este documento mediante la lectura del código QR adjunto o mediante el acceso a la dirección https://ws050.juntadeandalucia.es/verificarFirma indicando el código de VERIFICACIÓN			
FIRMADO POR	CONCEPCION GALLARDO PINTO	14/04/2025	
VERIFICACIÓN	Pk2jm6AL7EY3ECVFGXD8WARED3KLF4	PÁG. 13/31	



En caso de desarrollarse una Actividad Potencialmente Contaminante del Suelo (APC) se actuará conforme a lo establecido en el Real Decreto 9/2005 y en el Decreto 18/2015, en relación a la comunicación de datos al Inventario de Suelos Potencialmente Contaminados y al resto de obligaciones establecidas.

De acuerdo con el artículo 91.3 de la Ley 7/2007, y los artículos 58 y 61 del Decreto 18/2015, de 27 de enero, por el que se aprueba el reglamento que regula el régimen aplicable a los suelos contaminados, en caso de que se proponga el cese, un cambio de uso ó iniciar una nueva actividad en un **SUELO** en el que se desarrolle o se hubiese desarrollado una actividad potencialmente contaminante del mismo, será necesaria la presentación, por las personas físicas o jurídicas propietarias de suelos, del correspondiente **Informe Histórico de Situación** con el contenido mínimo que se recoge en el Anexo II del Decreto 18/2015.

Si no fuera el caso se deberá certificar que en este ámbito no se desarrollan o han desarrollado actividades potencialmente contaminantes según el Real Decreto 9/2005.

Por otro lado, los proyectos que en aplicación del Plan se establezcan en el término municipal de La Rinconada, deberán tener en cuenta como medida preventiva que todos los cambios de aceite y mantenimiento de la maquinaria durante la **fase de construcción** que puedan implicar derrame de aceites o gasóleo, se realicen en talleres autorizados o parques de maquinaria habilitados al efecto y entregándose por tanto a gestor autorizado de Residuos Peligrosos.

Asimismo, se prohibirá el vertido de hormigón sobrante sobre el terreno, y de otros productos químicos auxiliares. Por último, se establecerán las medidas correctoras en caso de producirse algún vertido accidental.

3.10 Medio Hídrico

Con fecha **23 de Agosto de 2024** se recibe informe emitido por el Servicio de Infraestructuras de la Delegación Territorial de la Consejería de Agricultura, Agua y Desarrollo rural en Sevilla, sobre los aspectos de su competencia.

En dicho informe, el cual se adjunta como parte del Anexo del presente Informe Ambiental Estratégico, se establece que:

"En relación a su escrito de fecha 20/08/2024 sobre la Consulta en el trámite de Evaluación Ambiental Estratégica del Plan Parcial de Ordenación S.U.S. CN-IV Oeste 2 del PGOU de La Rinconada (Sevilla) se le comunica que el artículo 42 de la Ley 9/2010, de 30 de julio, de Aguas de Andalucía, modificado por la disposición final 3.1 de la Ley 7/2021, de 1 de diciembre, recoge en su apartado 1 que, en el ámbito de las demarcaciones hidrográficas y aguas de competencia de la Comunidad Autónoma de Andalucía, la Consejería competente en materia de Aguas emitirá informe sobre los actos y planes que la Comunidad Autónoma y las entidades locales hayan de aprobar en el ámbito de sus competencias que afecten al régimen y aprovechamiento de las aguas, o a los usos permitidos en terrenos de dominio público hidráulico y en sus zonas de servidumbre y policía, teniendo en cuenta a estos efectos lo previsto en la planificación hidrológica y en las planificaciones sectoriales aprobadas por el Consejo de Gobierno; de acuerdo con el artículo 25.4 del Real Decreto Legislativo 1/2001, de 20 de julio, por el que se aprueba el texto refundido de la Ley de Aguas. Además, el apartado 3 de ese mismo artículo 42 indica que, en el ámbito de las demarcaciones hidrográficas intercomunitarias, el mencionado informe será solicitado a las correspondientes Confederaciones Hidrográficas, de acuerdo con la legislación básica estatal.

Puede verificar la integridad de una copia de este documento mediante la lectura del código QR adjunto o mediante el acceso a la dirección https://ws050.juntadeandalucia.es/verificarFirma indicando el código de VERIFICACIÓN			
FIRMADO POR	CONCEPCION GALLARDO PINTO	14/04/2025	
VERIFICACIÓN	Pk2jm6AL7EY3ECVFGXD8WARED3KLF4	PÁG. 14/31	



Por otra parte, de conformidad con lo dispuesto en el artículo 2 del Decreto 109/2015, de 17 de marzo, por el que se aprueba el Reglamento de Vertidos al Dominio Público Hidráulico y al Dominio Público MarítimoTerrestre de Andalucía, dicho Reglamento es de aplicación a los vertidos que se realicen directa o indirectamente al dominio público marítimo-terrestre cuya competencia corresponda a la Comunidad Autónoma de Andalucía, sin perjuicio de lo dispuesto en la normativa básica en materia de aguas y costas.

Según ese mismo criterio competencial, la intervención de la Administración hidráulica en la fase de consultas de la Evaluación Ambiental Estratégica corresponde a las Confederaciones Hidrográficas en las cuencas estatales, y a los Servicios de esta Consejería en las cuencas internas de Andalucía. También corresponderá en esta fase a los Servicios de esta Consejería informar en materia de vertidos en aquellos casos en los que este se realice al Dominio Público Marítimo Terrestre.

Por tanto, y dado que el ámbito del Plan Parcial de Ordenación S.U.S. CN-IV Oeste 2 del PGOU de La Rinconada (Sevilla) se sitúa en la Demarcación Hidrográfica del Guadalquivir, gestionada por la Administración General del Estado a través de su Organismo de Cuenca, deberá dirigirse a la Confederación Hidrográfica del Guadalquivir para que se pronuncie en cuanto a sus competencias en la fase de consultas de la Evaluación Ambiental Estratégica. "

Así pues, se estará a lo dispuesto en el informe de la Confederación Hidrográfica del Guadalquivir que en su momento se emita, solicitado el 21 de agosto de 2024 en cumplimiento de lo establecido en los artículos 38 y 40 de la Ley 7/2007, de 9 de julio, de Gestión Integrada de la Calidad Ambiental y no recibido en la fecha de redacción de este Documento de Alcance.

Dicho informe se emitirá exclusivamente a los efectos de lo recogido en la Ley GICA referente a consultas previas relativas a la Evaluación Ambiental Estratégica por lo que no eximirá del cumplimiento de lo establecido en el artículo 25.4 del Texto Refundido de la Ley de Aguas, RDL 1/2001, o del 78 del Reglamento de Dominio Público Hidráulico, según el caso, así como de las obligaciones establecidas en la correspondiente normativa sectorial.

Con fecha **25 de Noviembre de 2024** se recibe informe emitido por la Dirección General de la Costa y el Mar del Ministerio para la Transición Ecológica y el Reto Demográfico , sobre los aspectos de su competencia.

En dicho informe, el cual se adjunta como parte del Anexo del presente Informe Ambiental Estratégico, se establece que:

"Sobre la documentación aportada se emiten las siguientes consideraciones:

1. De acuerdo con lo indicado en el apartado 12.3 del Documento de Avance, el área de actuación se encuentra situada en el área Sur de La Rinconada y según la ficha del PGOU representa una superficie de 120.200 m², siendo su superficie real, según levantamiento topográfico de 116.111 m².

Este ámbito se delimita gráficamente, entre otros, en el plano I.01. Situación:

Puede verificar la integridad de una copia de este documento mediante la lectura del código QR adjunto o mediante el acceso a la dirección <https://ws050.juntadeandalucia.es/verificarFirma> indicando el código de VERIFICACIÓN

FIRMADO POR

CONCEPCION GALLARDO PINTO

14/04/2025

VERIFICACIÓN

Pk2jm6AL7EY3ECVFGXD8WARED3KLF4

PÁG. 15/31



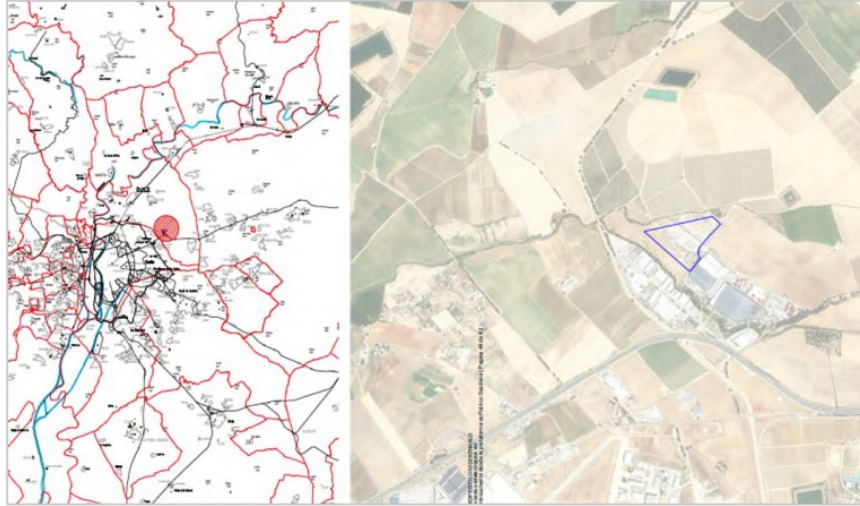

2. Localizado este ámbito en el visor de Dominio Público Marítimo-Terrestre (DPMT) (<https://sig.mapama.gob.es/dpmt/>) se observa que el ámbito del Plan Parcial se ubicaría fuera de los primeros 500 metros de la zona de influencia regulada en la normativa de Costas, si bien la delimitación de la zona de influencia se determina en los instrumentos de ordenación territorial y urbanística, por lo que deberá representarse dicha línea definida en los instrumentos anteriormente señalados, ya que tal como regula el artículo 30 de la Ley de Costas, los 500 metros medidos tierra adentro desde la ribera del mar es una medida mínima, siendo los instrumentos de planificación los competentes para fijar una anchura ampliada por razón de la protección del DPMT, todo ello a efectos de verificar la correcta afección de la propuesta con la normativa de Costas. **Este aspecto deberá subsanarse.**

3. En el apartado 3.1 de la Memoria de ordenación del Documento de Avance se señala que, *el objeto de este Avance del Plan Parcial es el inicio de la tramitación de aprobación del Plan Parcial de Ordenación para el desarrollo del suelo rústico S.U.S. CN-IV Oeste 2 delimitado por la ficha del Texto Refundido del Plan General de Ordenación Urbanística de La Rinconada, con aprobación definitiva el 17 de septiembre de 2007 y publicado en BOJA el 6 de marzo de 2008.*

Entre las determinaciones del Plan Parcial de Ordenación, se contendrán las redes generales y locales de la actuación y sus enlaces, las zonas de ordenación, la regulación de los usos pormenorizados y tipologías edificatorias, las reservas de dotaciones, el plan de etapas y la evaluación económica de sus actuaciones.

El Plan General establece en su ficha los objetivos de ordenación siguientes:

- Ampliación de las áreas productivas.

- La ordenación deberá complementar la que se realice para el Sector SUS/N IV-1.

- El Sector deberá contribuir, conjuntamente con los sectores SUS/N IV-1, SUS/NIV-2 y SUS/N IV-4, en proporción a su aprovechamiento a la resolución de los accesos generales de la zona desde la CN-IV y a la construcción del tercer carril en sentido Sevilla desde el límite con el término municipal de Carmona hasta el límite con el término municipal de Sevilla.

Se mantiene la edificabilidad de 66.110 m2 establecida en el Plan General vigente.

Puede verificar la integridad de una copia de este documento mediante la lectura del código QR adjunto o mediante el acceso a la dirección <https://ws050.juntadeandalucia.es/verificarFirma> indicando el código de VERIFICACIÓN

FIRMADO POR

CONCEPCION GALLARDO PINTO

14/04/2025

VERIFICACIÓN

Pk2jm6AL7EY3ECVFGXD8WARED3KLF4

PÁG. 16/31





De acuerdo con lo anterior, si una vez reflejada la línea que delimita la zona de influencia el ámbito del Plan Parcial se localiza fuera de la misma, dado el objeto y alcance del Plan Parcial quedaría fuera de las determinaciones de la normativa de Costas."

3.11 Dominio Público Pecuario

En respuesta a la consulta realizada al Departamento de vías Pecuarías de esta Delegación Territorial, este emite informe, el cual incluye íntegramente en el Anexo de este documento, en el que indica que:

“En contestación a su solicitud de petición de informe, relativo al impacto ambiental en los aspectos de la competencia de este departamento, así como de las indicaciones beneficiosas para el medio ambiente y en relación a los condicionantes específicos a considerar para el procedimiento de Evaluación Ambiental Estratégica del proyecto se emite lo siguiente:

La ejecución de dicho proyecto no presenta afección a vías pecuarias.”

3.12 Protección del Patrimonio Histórico

De acuerdo con el artículo 32 de la Ley 14/2007, de 26 de noviembre, del Patrimonio Histórico de Andalucía, el Estudio Ambiental Estratégico deberá incluir las determinaciones resultantes de **una actividad arqueológica** que identifique y valore la afección al patrimonio histórico o, en su caso, **certificación acreditativa de la innecesariedad de tal actividad**, expedida por la Consejería con competencias en materia de patrimonio histórico.

Igualmente, hemos de recordar a los promotores que, en el supuesto de producirse cualquier hallazgo arqueológico casual en los movimientos de tierras que se hubieren de realizar para cimentaciones de los apoyos conforme a lo establecido en el artículo 50 de la Ley 14/2007, de 26 de noviembre, de Patrimonio Histórico de Andalucía.

3.13 Residuos

La normativa urbanística deberá recoger las referencias a la Ley 7/2022 de 8 de abril de residuos y suelos contaminados para una economía circular y al Decreto 73/2012, de 20 de marzo, por el que se aprueba el Reglamento de Residuos de Andalucía.

Con base en la Ley 7/2007, de 9 de julio, de Gestión Integrada de la Calidad Ambiental, el destino final de los residuos debe orientarse a su valorización, fomentándose la recuperación de los materiales sobre la obtención de energía y considerando la deposición de los residuos en vertedero aceptable únicamente cuando no existan otras alternativas viables.

Igualmente en el planeamiento se deberá tener en cuenta que los **proyectos de urbanización** que desarrollen el ámbito deben contener expresamente un apartado dedicado a definir la naturaleza y cuantificar la cantidad de los residuos inertes a generar en la fase de ejecución, especificándose el destino exacto de los mismos (planta de reciclaje o tratamiento, etc.) y las medidas adoptadas para su clasificación y separación por tipos en origen. Para la concesión de licencia de las obras, el proyecto de urbanización habrá de venir acompañado de informe de conformidad de la entidad gestora de la infraestructura de gestión de inertes prevista.

Se prestará asimismo especial atención a los **bordes de los nuevos desarrollos** que se propongan, siendo necesario el control de la actividad constructiva, y el establecimiento de medidas de disciplina y acotamiento de accesos a fin de evitar vertidos ilegales.

Puede verificar la integridad de una copia de este documento mediante la lectura del código QR adjunto o mediante el acceso a la dirección https://ws050.juntadeandalucia.es/verificarFirma indicando el código de VERIFICACIÓN			
FIRMADO POR	CONCEPCION GALLARDO PINTO	14/04/2025	
VERIFICACIÓN	Pk2jm6AL7EY3ECVFGXD8WARED3KLF4	PÁG. 17/31	



Como mecanismo de control y con base en el *artículo 104 de la Ley 7/2007*, el Ayuntamiento condicionará el otorgamiento de la licencia municipal de obra a la constitución por el productor de los residuos, de una fianza proporcional al volumen de residuos a generar, que responda de su correcta gestión y que deberá ser reintegrada al productor cuando acredite el destino de los mismos.

Asimismo, cualquier residuo peligroso que pueda generarse en alguna de las fases de desarrollo de la actuación, deberá gestionarse de acuerdo con la legislación vigente sobre este tipo de residuos (comunicación previa, condiciones particulares de almacenamiento, entrega a Gestor Autorizado, etc.).

En todo caso, el documento para aprobación inicial contendrá las determinaciones necesarias de forma que el Ayuntamiento de La Rinconada asuma, implícitamente, la recogida de residuos, limpieza viaria y demás prestaciones obligatorias de conformidad con la normativa sectorial y de régimen local para los nuevos terrenos a urbanizar. En este sentido, las licencias municipales incluirán las condiciones oportunas para la correcta gestión de los residuos municipales e inertes (condiciones y punto de entrega, periodicidad, etc.), así como las relativas a los residuos peligrosos que se puedan generar (recogida por gestor autorizado, obligaciones del productor, etc.).

Además, en el marco de lo establecido en los planes directores de gestión de residuos urbanos y peligrosos, se garantizará por el Ayuntamiento, mediante su inclusión en las vinculaciones para el planeamiento de desarrollo consecuente, la reserva de suelo necesario y la provisión de **puntos limpios** para la recogida selectiva de residuos de origen domiciliario que serán gestionados directamente o a través de órganos mancomunados, consorciados u otras asociaciones locales, en los términos regulados en la legislación de régimen local.

Igualmente, los nuevos polígonos industriales y las ampliaciones de los existentes deberán contar con un **punto limpio** (para los ya existentes en su caso a la entrada en vigor Ley 7/2007, de 9 de julio, de Gestión Integrada de la Calidad Ambiental se está a lo dispuesto en la Disposición transitoria quinta). La gestión de la citada instalación corresponderá a una empresa con autorización para la gestión de residuos.

3.14 Sostenibilidad Urbana

Entre los objetivos y criterios del **Plan** deberán integrarse los establecidos en la *Estrategia Andaluza de Sostenibilidad Urbana*, aprobada por Acuerdo del Consejo de Gobierno el 3 de mayo de 2011. Se abordan a continuación distintos aspectos relacionados con la Sostenibilidad Urbana:

Crecimiento

Tal como establece la Estrategia Andaluza de Sostenibilidad Urbana, la ocupación acelerada de suelo para construir se ha convertido uno de los problemas ambientales más importantes de Andalucía. El sellado del suelo impide que éste conserve su capacidad biológica y sus funciones edáficas y climáticas, así como sus propiedades en lo referente a la regulación del sistema hidrológico.

Además, un modelo territorial propuesto que resultara desequilibrado, produciría un consumo de suelo excesivo que una vez consumada la urbanización de los suelos previstos incrementarían las necesidades de movilidad, consumo de recursos y dificultarían la gestión urbana (prestación de los servicios municipales) y el acceso a los equipamientos.

Conforme a lo dispuesto en el *apartado 4.a) de la Norma 45 del POTA*, el documento de la Aprobación Inicial deberá justificar la dimensión del crecimiento propuesto, en función de parámetros objetivos (demográfico, del parque de viviendas, de los usos productivos y de la ocupación de nuevos suelos por la urbanización) y su relación con la tendencia seguida para dichos parámetros en los últimos diez años, debiendo justificarse

Puede verificar la integridad de una copia de este documento mediante la lectura del código QR adjunto o mediante el acceso a la dirección <https://ws050.juntadeandalucia.es/verificarFirma> indicando el código de VERIFICACIÓN

FIRMADO POR

CONCEPCION GALLARDO PINTO

14/04/2025

VERIFICACIÓN

Pk2jm6AL7EY3ECVFGXD8WARED3KLF4

PÁG. 18/31





adecuadamente una alteración sustancial de los mismos. En todo caso, **los parámetros de crecimiento establecidos en dicha norma no pueden considerarse como criterio general de crecimiento sino como límite a dicho crecimiento.**

Sin perjuicio de lo anterior, respecto a coherencia de las determinaciones de este plan con la planificación territorial, se estará a lo dispuesto por la Oficina de Ordenación del Territorio en el **informe de incidencia territorial** previsto en la Disposición Adicional Segunda de la Ley 1/1994, de 11 de enero, de Ordenación del Territorio de la Comunidad Autónoma de Andalucía, y en la Disposición Adicional Octava de la Ley 7/2002, de Ordenación Urbanística de Andalucía, que debe ser emitido tras la aprobación inicial del mismo.

Modelo de movilidad

Con carácter general, la propuesta territorial de crecimiento debe acercarse al modelo de ciudad compacta mediterránea y cohesionada socialmente marcada como uno de los objetivos irrenunciables de la *Estrategia Andaluza de Sostenibilidad Urbana*. Asimismo, se deberá insistir en un modelo de movilidad desarrollando el transporte público y el no motorizado, estableciéndose redes para dichos modos de locomoción.

Así, el Estudio Ambiental Estratégico incluirá la identificación y valoración de impactos prestando especial atención al modelo movilidad/accesibilidad funcional respecto a la demanda prevista, y estableciendo las medidas específicas relacionadas con el mismo.

La propuesta de movilidad urbana se desarrollará para las nuevas actuaciones incluidas en el planeamiento en todas sus determinaciones, incluida expresión gráfica, y se incluirá en el capítulo de programaciones. Se estudiará también el diseño de viales peatonales y carriles bici para la movilidad municipal, que permita la conexión con los sistemas generales de espacios libres y equipamientos, y con otras vías supramunicipales.

Tal como se recoge entre los objetivos de la *Estrategia Andaluza de Sostenibilidad Urbana*, debe mejorarse la eficiencia económica y energética del transporte reduciendo el consumo de energía y la emisión de contaminantes y gases de efecto invernadero, evitando la expansión de los espacios urbanos dependientes exclusivamente del automóvil, no debiéndose permitir nuevos desarrollos sin una planificada accesibilidad en transporte público en su caso o modos no motorizados adecuados.

En cuanto a los viarios territoriales, según el artículo 34.4 la Ley 8/2001 de Carreteras de Andalucía, la aprobación de los estudios de carreteras conllevará la obligación de los municipios afectados de incluir las actuaciones de carreteras propuestas en los instrumentos de planeamiento urbanístico general que se estén tramitando o se tramiten con posterioridad a dicha aprobación.

Al respecto de las conexiones viarias planteadas en el momento de la aprobación provisional del documento se deberán plantear los posibles problemas de permeabilidad peatonal, indicando las soluciones que se deben plantear en el posterior desarrollo del planeamiento, teniendo en cuenta las intensidades de tráfico peatonal y rodado, así como la seguridad vial.

Recursos naturales

Como objetivo claro del urbanismo sostenible el Ayuntamiento trabajará activamente en la conservación de los recursos energéticos y materiales destinados al suministro de servicios urbanos a través de la búsqueda de procesos eficientes y ahorradores.

En relación a la gestión de la demanda, el planeamiento urbano debe contemplar el ahorro de recursos, para ello, se adoptarán criterios concretos y medibles que obligará al planeamiento de desarrollo en relación con el ciclo del agua, la energía, los materiales de construcción o las emisiones de contaminantes.

En todo caso, el Estudio Ambiental Estratégico debe poner en relación el crecimiento propuesto por la pre-

Puede verificar la integridad de una copia de este documento mediante la lectura del código QR adjunto o mediante el acceso a la dirección https://ws050.juntadeandalucia.es/verificarFirma indicando el código de VERIFICACIÓN			
FIRMADO POR	CONCEPCION GALLARDO PINTO	14/04/2025	
VERIFICACIÓN	Pk2jm6AL7EY3ECVFGXD8WARED3KLF4	PÁG. 19/31	



sente Modificación del planeamiento con el incremento estimado en:

1. La generación de residuos,
2. El consumo de agua potable y no potable,
3. La generación de vertidos,
4. El consumo de energía eléctrica.

Este incremento deberá ser cuantificado en función de índices reconocidos actualizados al momento de su redacción.

Por otra parte, estos cálculos deben relacionarse con las dotaciones, infraestructuras e instalaciones de prestación de servicios existentes o previstas para la gestión de residuos urbanos y vertido de aguas residuales (plantas de transferencia o de tratamiento y vertederos, estación depuradora de aguas residuales, independientemente del titular de la gestión) y sus horizontes de capacidad y explotación.

Asimismo, el planeamiento deberá incorporar certificación acreditativa de las compañías y entidades suministradoras o prestadoras de los servicios indicados, de la suficiencia y capacidad de satisfacción de los suministros y servicios para los crecimientos propuestos por el Plan. En caso contrario, en el planeamiento se tendrán que definir las nuevas infraestructuras que atenderán las futuras demandas.

3.15 Adecuación Paisajística

El documento que se apruebe inicialmente contendrá un estudio paisajístico del ámbito, donde se analice la **incidencia paisajística** de la planificación propuesta. Así, el Estudio Ambiental Estratégico ahondará en la consideración de las características paisajísticas del territorio, en la identificación y valoración de los impactos que se deriven de la ejecución del plan sobre el paisaje, y en las medidas de protección y corrección necesarias.

La **urbanización** se acomodará en lo posible a la configuración primitiva del terreno, evitándose alteraciones y transformaciones significativas del perfil existente. Se asumirá como criterio de ordenación el mantenimiento, en lo posible, de la topografía existente y minimizar el volumen de movimientos de tierras, evitando la creación de grandes explanadas con taludes perimetrales. En el caso de que se produzcan desniveles entre las rasantes proyectadas y las lindes perimetrales, se deberá indicar qué tratamiento recibirán estos contactos. Para las actuaciones que impliquen necesariamente la alteración de los perfiles actuales y se ubiquen en situaciones de alta visibilidad, se incluirán medidas de tratamiento de los taludes generados y de localización de áreas libres en los bordes de la actuación.

Debido al necesario proceso de consolidación de los **bordes urbanos**, deberá realizarse un tratamiento paisajístico de borde en todo el perímetro urbano. Así, se evaluará el impacto sobre el paisaje de las actuaciones, la estimación de la incidencia de la tipología edificatoria y de fachadas, los volúmenes y colores pretendidos de la edificación en la ordenación sobre la imagen, tanto a nivel urbano como desde los corredores visuales más frecuentados (carreteras, caminos, u otras infraestructuras existentes), estableciendo medidas correctoras para paliar su impacto.

Entre otras: tratamiento adecuado de las infraestructuras territoriales asociadas al eje viario y al espacio urbanizado de sus márgenes mediante iluminación, acondicionamiento de márgenes, acceso a ejes secundarios, introducción de masas de vegetación ornamental que puedan servir de pantallas visuales respecto a determinados elementos, señalamiento de criterios de ordenación de la publicidad exterior, tipología de fachadas, etc.

En los **bordes de contacto con el medio rural** se dispondrán, preferentemente, sistemas de espacios libres o

Puede verificar la integridad de una copia de este documento mediante la lectura del código QR adjunto o mediante el acceso a la dirección https://ws050.juntadeandalucia.es/verificarFirma indicando el código de VERIFICACIÓN			
FIRMADO POR	CONCEPCION GALLARDO PINTO	14/04/2025	
VERIFICACIÓN	Pk2jm6AL7EY3ECVFGXD8WARED3KLF4	PÁG. 20/31	



aceros amplios que permitan la disposición de masas de arbolado.

Igualmente se recomienda la incorporación de zonas verdes interiores al ámbito, y el empleo de elementos arbóreos en los aparcamientos, y espacios libres de edificación.

Además, deberán respetarse, los elementos naturales o naturalizados singulares (vegetales, geológicos, hidrográficos) preexistentes en el sistema territorial, que deberán integrarse adecuadamente, constituyendo elementos de valor.

Por último, la actuación integrará el proyecto de jardinería, por lo que el planeamiento deberá exponer los criterios que se entienden recomendables y habrán de ser contemplados en el desarrollo de las actuaciones previstas. Como mínimo se tendrán en cuenta los siguientes:

- Para el desarrollo de las actuaciones del sistema de espacios libres, se recomienda la reutilización de los excedentes de tierras de valor agrológico que puedan generarse en las labores de urbanización.
- Las especies vegetales a utilizar en estas actuaciones, deberán estar en concordancia con las condiciones climáticas y características del suelo, y escasos requerimientos hídricos, incluyéndose especies con mayor capacidad de fijación de CO₂. Se recomienda la utilización de especies autóctonas según la definición dada por la Ley 8/2003, de 28 de octubre, de la flora y la fauna silvestres, y en ningún caso el empleo de especies exóticas invasoras.
- Se establecerán los requisitos de recepción de materiales para jardinería, entre los que deben figurar: procedencia de vivero acreditado y legalmente reconocido, condiciones de suministro y almacenaje (guía fitosanitaria, etiqueta con nombre botánico y tamaño correcto, cepellón protegido con yeso y/o malla metálica o suministro con raíz desnuda, etc.).
- Otras condiciones intrínsecas a definir de las zonas verdes y espacios libres serán la presencia de vegetación (caduca o perenne), el acabado superficial (albedo del suelo), la permeabilidad del soporte (escorrentía de los acabados superficiales), y otros elementos complementarios como los equipamientos.
- Se reducirá al mínimo el sellado del suelo (pavimentación) dotándolo de un coeficiente de infiltración adecuado, con el fin de lograr la protección del ciclo hidrológico. En su caso se estudiará el uso de pavimentos porosos.
- Se supervisará el mantenimiento de las zonas verdes por parte del Ayuntamiento, principalmente en períodos de sequía, asegurando riegos periódicos para evitar la pérdida de vegetación. Se utilizaran sistemas de riego de alta eficiencia, de acuerdo con las necesidades hídricas específicas.
- Se realizará un correcto mantenimiento de los elementos vegetales utilizados en la zona verde del proyecto una vez sean plantados (mulching, siega/desbroces, revisión del estado de alcorques, podas de formación, fertilizantes, etc.).
- La utilización de fitosanitarios y fertilizantes en el mantenimiento de zonas ajardinadas se hará de forma racional.

3.16. Compatibilidad de Usos

Entre la documentación que se apruebe inicialmente, debe incluirse un estudio de los problemas derivados, si los hubiere de la colindancia entre el uso residencial con el uso industrial e industrial-terciario.

Una vez identificados los problemas existentes deberá aportarse una propuesta de medidas correctoras entre las que se valorará la necesidad de incluir un tratamiento de borde entre el uso residencial e industrial o industrial-terciario, mediante el oportuno distanciamiento y/o ajardinamiento, ampliando si es necesario la superfi-

Puede verificar la integridad de una copia de este documento mediante la lectura del código QR adjunto o mediante el acceso a la dirección https://ws050.juntadeandalucia.es/verificarFirma indicando el código de VERIFICACIÓN			
FIRMADO POR	CONCEPCION GALLARDO PINTO	14/04/2025	
VERIFICACIÓN	Pk2jm6AL7EY3ECVFGXD8WARED3KLF4	PÁG. 21/31	



cie prevista en el plan.

La disposición interna de las instalaciones en las bolsas de suelo industrial se realizará de tal manera que aquellas industrias, actividades o instalaciones que generen mayores problemas de colindancia (por razones de contaminación acústica, atmosférica, de carga de tráfico, de olores, etc.) se sitúen más alejadas de las zonas residenciales y aquellas menos problemáticas se sitúen más cerca.

Es decir, dentro de cada suelo industrial se establecerá una gradación de mayor a menor afección a zona residencial, quedando las que más afectan en los lugares más alejados a las zonas residenciales.

Así, en el suelo urbano, el planeamiento debe promover el traslado hacia el exterior de industrias o usos ganaderos incompatibles con el uso residencial principal en el que quedan inmersas. Por tanto el Estudio Ambiental Estratégico debe evaluar esta casuística detallando tales actuaciones. Su recalificación cabe ser aprovechada para la corrección de déficit de equipamientos y dotaciones de carácter público en los barrios en los que se integran.

Por otra lado, en la normativa urbanística que regula el suelo no urbanizable se incluirán las determinaciones que garanticen que los usos permitidos queden limitados a aquellas actuaciones bien de carácter íntimamente ligado al aprovechamiento de los recursos naturales de las explotaciones existentes, a aquellas actividades o infraestructuras que deban ir en este tipo de suelos por su incompatibilidad con los núcleos urbanos o bien porque su necesidad de suelo exceda las disponibilidades de suelo urbano industrial existente.

4. TRÁMITES SIGUIENTES EN EL PROCEDIMIENTO DE EVALUACIÓN AMBIENTAL ESTRATÉGICA

Una vez recibido el Documento de Alcance, el órgano responsable de la tramitación administrativa del Plan cumplirá con los trámites indicados en el *artículo 40*, en relación con los concordantes del *artículo 38* de la *Ley 7/2007, de 9 de julio, de Gestión Integrada de la Calidad Ambiental*, hasta la remisión del expediente de evaluación ambiental estratégica completo para la formulación de Declaración Ambiental Estratégica.

Tras la aprobación de la versión preliminar del instrumento de planeamiento y del Estudio Ambiental Estratégico, en virtud del artículo 38.4 de la citada Ley, dicho órgano responsable de la tramitación del Plan **someterá el instrumento de planeamiento, el Estudio Ambiental Estratégico y un resumen no técnico de dicho estudio, al trámite de información pública durante un plazo mínimo de 45 días**, previo anuncio en el **Boletín Oficial de la Junta de Andalucía**, y requerimiento de informes, dictámenes u otro tipo de pronunciamientos de los órganos y entidades administrativas gestores de intereses públicos afectados.

De conformidad con lo establecido en el artículo 38.5 de la Ley 7/2007, una vez se apruebe provisionalmente el documento de planeamiento y el Estudio Ambiental Estratégico, se remitirá por el órgano responsable de la tramitación administrativa del plan el **Expediente de Evaluación Ambiental Estratégica completo** para la formulación de la Declaración Ambiental Estratégica.

Dicho expediente se remitirá al órgano ambiental **en el plazo máximo de 15 meses desde la notificación del Documento de Alcance, y deberá contener** (de acuerdo con el artículo 38.5):

- **Estudio Ambiental Estratégico** aprobado provisionalmente.
- **Documento de planeamiento** aprobado provisionalmente.
- **Certificado del resultado de la información pública**, haciendo advertencia en el mismo de que se realiza también a los efectos ambientales por contener el Estudio Ambiental Estratégico, y de las consultas realizadas por el Ayuntamiento.

Puede verificar la integridad de una copia de este documento mediante la lectura del código QR adjunto o mediante el acceso a la dirección https://ws050.juntadeandalucia.es/verificarFirma indicando el código de VERIFICACIÓN			
FIRMADO POR	CONCEPCION GALLARDO PINTO	14/04/2025	
VERIFICACIÓN	Pk2jm6AL7EY3ECVFGXD8WARED3KLF4	PÁG. 22/31	



- **Documento resumen**, que deberá describir la integración en la propuesta final del plan o programa de los aspectos ambientales, del estudio ambiental estratégico y de su adecuación al documento de alcance, del resultado de las consultas realizadas y cómo éstas se han tomado en consideración.

No debe confundirse este Documento Resumen con el documento "Resumen ejecutivo" que debe formar parte del contenido documental de los instrumentos de ordenación urbanística definido en el artículo 19.3 de la Ley 7/2002, de 17 de diciembre, de Ordenación Urbanística de Andalucía y el artículo 62.1 de la Ley 7/2021, de 1 de diciembre, de impulso para la sostenibilidad del territorio de Andalucía, cuya finalidad difiere de los objetivos del mencionado Documento Resumen que se describe en la Ley 7/2007, de 9 de julio, de Gestión Integrada de la Calidad Ambiental.

La citada documentación será presentada a través del registro electrónico de la Junta de Andalucía.

La Delegada Territorial

Fdo: Concepción Gallardo Pinto

Este Informe de Documento de Alcance se pondrá a disposición del público por los medios que reglamentariamente se determinen y, como mínimo, a través de la sede electrónica del órgano ambiental.

Puede verificar la integridad de una copia de este documento mediante la lectura del código QR adjunto o mediante el acceso a la dirección <https://ws050.juntadeandalucia.es/verificarFirma> indicando el código de VERIFICACIÓN

FIRMADO POR	CONCEPCION GALLARDO PINTO	14/04/2025
VERIFICACIÓN	Pk2jm6AL7EY3ECVFGXD8WARED3KLF4	PÁG. 23/31





ANEXO

PRESCRIPCIONES DERIVADAS DE INFORMES DE OTROS ORGANISMOS E INSTITUCIONES

En la elaboración del Estudio Ambiental Estratégico y en la documentación a presentar, se tendrán en cuenta los contenidos de las respuestas recibidas de organismos e instituciones durante la fase de consultas. Estos informes se adjuntan en su totalidad al objeto de que sus indicaciones sean tenidas en cuenta en el documento que se apruebe inicialmente. Los informes solicitados son los siguientes:

ORGANISMO CONSULTADO	RESPUESTA
Servicio de Infraestructuras de la Delegación Territorial en Sevilla de la Consejería de Agricultura, Pesca, Aguas y Desarrollo rural	23/08/2024
Servicio de Espacios Naturales Protegidos. Delegación Territorial en Sevilla de la Consejería de Sostenibilidad y Medio Ambiente	23/09/2024
Servicio de Gestión del Medio Natural. Delegación Territorial en Sevilla de la Consejería de Sostenibilidad y Medio Ambiente	01/10/2024
Departamento de Vías Pecuarias. Delegación Territorial en Sevilla de la Consejería de Sostenibilidad y Medio Ambiente	09/09/2024
Dirección General de la Costa y el Mar del Ministerio para la Transición Ecológica y el Reto Demográfico	26/11/2024
Confederación Hidrográfica del Guadalquivir	-----
Ecologistas en Acción	-----

Puede verificar la integridad de una copia de este documento mediante la lectura del código QR adjunto o mediante el acceso a la dirección <https://ws050.juntadeandalucia.es/verificarFirma> indicando el código de VERIFICACIÓN

FIRMADO POR

CONCEPCION GALLARDO PINTO

14/04/2025

VERIFICACIÓN

Pk2jm6AL7EY3ECVFGXD8WARED3KLF4

PÁG. 24/31



Fecha : la de la firma electrónica

DELEGACIÓN TERRITORIAL DE SOSTENIBILIDAD Y
MEDIO AMBIENTE EN SEVILLA

N/Ref.: Sº INFR (DPH)

Servicio de Protección Ambiental

Expte.: PD.41081/P/24.036

Edificio Administrativo Los Bermejales

S/Ref.: EAE/SE/022/2024

Avda. de Grecia, 17

Asunto : Evaluación Ambiental Estratégica del Plan
Parcial de Ordenación S.U.S. CN-IV Oeste 2 del PGOU
de La Rinconada (Sevilla)

41071 - Sevilla

En relación a su escrito de fecha 20/08/2024 sobre la Consulta en el trámite de Evaluación Ambiental Estratégica del Plan Parcial de Ordenación S.U.S. CN-IV Oeste 2 del PGOU de La Rinconada (Sevilla) se le comunica que el artículo 42 de la Ley 9/2010, de 30 de julio, de Aguas de Andalucía, modificado por la disposición final 3.1 de la Ley 7/2021, de 1 de diciembre, recoge en su apartado 1 que, en el ámbito de las demarcaciones hidrográficas y aguas de competencia de la Comunidad Autónoma de Andalucía, la Consejería competente en materia de Aguas emitirá informe sobre los actos y planes que la Comunidad Autónoma y las entidades locales hayan de aprobar en el ámbito de sus competencias que afecten al régimen y aprovechamiento de las aguas, o a los usos permitidos en terrenos de dominio público hidráulico y en sus zonas de servidumbre y policía, teniendo en cuenta a estos efectos lo previsto en la planificación hidrológica y en las planificaciones sectoriales aprobadas por el Consejo de Gobierno; de acuerdo con el artículo 25.4 del Real Decreto Legislativo 1/2001, de 20 de julio, por el que se aprueba el texto refundido de la Ley de Aguas. Además, el apartado 3 de ese mismo artículo 42 indica que, en el ámbito de las demarcaciones hidrográficas intercomunitarias, el mencionado informe será solicitado a las correspondientes Confederaciones Hidrográficas, de acuerdo con la legislación básica estatal.

Por otra parte, de conformidad con lo dispuesto en el artículo 2 del Decreto 109/2015, de 17 de marzo, por el que se aprueba el Reglamento de Vertidos al Dominio Público Hidráulico y al Dominio Público Marítimo-Terrestre de Andalucía, dicho Reglamento es de aplicación a los vertidos que se realicen directa o indirectamente al dominio público marítimo-terrestre cuya competencia corresponda a la Comunidad Autónoma de Andalucía, sin perjuicio de lo dispuesto en la normativa básica en materia de aguas y costas.

Según ese mismo criterio competencial, la intervención de la Administración hidráulica en la fase de consultas de la Evaluación Ambiental Estratégica corresponde a las Confederaciones Hidrográficas en las cuencas estatales, y a los Servicios de esta Consejería en las cuencas internas de Andalucía. También corresponderá en esta fase a los Servicios de esta Consejería informar en materia de vertidos en aquellos casos en los que este se realice al Dominio Público Marítimo Terrestre.

Por tanto, y dado que el ámbito del Plan Parcial de Ordenación S.U.S. CN-IV Oeste 2 del PGOU de La Rinconada (Sevilla) se sitúa en la Demarcación Hidrográfica del Guadalquivir, gestionada por la Administración General del Estado a través de su Organismo de Cuenca, deberá dirigirse a la Confederación Hidrográfica del Guadalquivir para que se pronuncie en cuanto a sus competencias en la fase de consultas de la Evaluación Ambiental Estratégica.

EL JEFE DEL SERVICIO DE INFRAESTRUCTURAS

Avda. de Grecia, 17
41012 - Sevilla

T: 955 266 147
delegacion.dtse.cagpds@juntadeandalucia.es



JUAN GONZALEZ CAMPOS		23/08/2024	PÁGINA 1/1
VERIFICACIÓN	BndJAAE79V78NVQRPD5NEH2HCCW3DP	https://ws050.juntadeandalucia.es/verificarFirma/	

Puede verificar la integridad de una copia de este documento mediante la lectura del código QR adjunto o mediante el acceso a la dirección https://ws050.juntadeandalucia.es/verificarFirma/ indicando el código de VERIFICACIÓN			
FIRMADO POR	CONCEPCION GALLARDO PINTO	14/04/2025	
VERIFICACIÓN	Pk2jm6AL7EY3ECVFGXD8WARED3KLF4	PÁG. 25/31	

COMUNICACIÓN INTERIOR

Nº: Bandeja

Fecha: la de la firma

Asunto: CONSULTA EN TRÁMITE DE EVALUACIÓN AMBIENTAL ESTRATÉGICA

Remitente: SERVICIO DE ESPACIOS NATURALES PROTEGIDOS

Destinatario: SERVICIO DE PROTECCIÓN AMBIENTAL. DPTO. DE PREVENCIÓN AMBIENTAL

Ref.: SENP/LRR

Expediente: EAE/SE/022/2024

Actividad: Plan Parcial de Ordenación S.U.S. CN-IV Oeste 2

T.M.: La Rinconada (Sevilla)

No existen afecciones apreciables a espacios de la Red Natura 2000, competencia de este Servicio, que precisen de una evaluación específica, conforme al art. 46.4 de la Ley 42/2007, de 13 de diciembre, del Patrimonio Natural y de la Biodiversidad.

La documentación aportada incluye la necesaria para realizar la evaluación específica conforme al art. 46.4 de la Ley 42/2007, de 13 de diciembre, del Patrimonio Natural y de la Biodiversidad.

LA TITULADA SUPERIOR

EL JEFE DE SERVICIO DE ESPACIOS
NATURALES PROTEGIDOS

Fdo.: Leticia Ruiz Rojo

Fdo.: Francisco Javier Herrera Gil



FRANCISCO JAVIER HERRERA GIL		01/10/2024	PÁGINA 1/1
LETICIA RUIZ ROJO			
VERIFICACIÓN	BndJA92UN3DNC9CVP88RR4375DA759	https://ws050.juntadeandalucia.es/verificarFirma/	

Puede verificar la integridad de una copia de este documento mediante la lectura del código QR adjunto o mediante el acceso a la dirección https://ws050.juntadeandalucia.es/verificarFirma indicando el código de VERIFICACIÓN			
FIRMADO POR	CONCEPCION GALLARDO PINTO	14/04/2025	
VERIFICACIÓN	Pk2jm6AL7EY3ECVFGXD8WARED3KLF4	PÁG. 26/31	

COMUNICACIÓN INTERIOR

Nº:

Fecha: la de firma digital

Asunto: INFORME EXPEDIENTE N.º EAE/SE/0022/2024

Remitente: SERVICIO GESTIÓN DEL MEDIO/NATURAL

Destinatario: SERVICIO DE PROTECCIÓN AMBIENTAL. DPTO. DE PREVENCIÓN AMBIENTAL

En relación con el Avance del “Plan Parcial de Ordenación del Sector SUS CN-IV OESTE 2 del Plan General de Ordenación Urbanística del La Rinconada”, cuyo promotor es ASPERO S.A., a desarrollar en el término municipal de La Rinconada, le comunico que no se aprecian afecciones significativas en lo referente a las competencias de este Servicio.

LA TITULADA SUPERIOR

EL JEFE DEL SERVICIO DE
GESTIÓN DEL MEDIO NATURAL

Fdo.: Cristina Fuentes Sendín
(Firmado Electrónicamente)

Fdo.: Antonio Garzás Martín de Almagro
(Firmado Electrónicamente)



ANTONIO GARZAS MARTIN ALMAGRO		23/09/2024	PÁGINA 1/1
MARIA CRISTINA FUENTES SENDIN			
VERIFICACIÓN	BndJAT8FFYKM925ZXPGAASCBEJKVBN	https://ws050.juntadeandalucia.es/verificarFirma/	

Puede verificar la integridad de una copia de este documento mediante la lectura del código QR adjunto o mediante el acceso a la dirección https://ws050.juntadeandalucia.es/verificarFirma/ indicando el código de VERIFICACIÓN			
FIRMADO POR	CONCEPCION GALLARDO PINTO	14/04/2025	
VERIFICACIÓN	Pk2jm6AL7EY3ECVFGXD8WARED3KLF4	PÁG. 27/31	

COMUNICACIÓN INTERIOR

Nº: N/R: VP/JG/IFC N.º Registro VP 939/2024

Fecha: <la de la firma electrónica>

Asunto: Remisión de informe EXPEDIENTE EAE/SE/022/2024

Remitente: SECRETARIA GENERAL (DEPARTAMENTO DE VÍAS PECUARIAS)

Destinatario: SERVICIO DE PROTECCIÓN AMBIENTAL- DEPARTAMENTO DE PREVENCIÓN AMBIENTAL

Actividad: PLAN PARCIAL DE ORDENACIÓN S.U.S. CN-IV OESTE 2.

Titular: Ayuntamiento de La Rinconada

Municipio: La Rinconada (Sevilla)

Asunto: Informe sobre consulta en trámite de Evaluación Ambiental Estratégica.

En contestación a su solicitud de petición de informe, relativo al impacto ambiental en los aspectos de la competencia de este departamento, así como de las indicaciones beneficiosas para el medio ambiente y en relación a los condicionantes específicos a considerar para el procedimiento de Evaluación Ambiental Estratégica del proyecto se emite los siguiente:

La ejecución de dicho proyecto no presenta afección a vías pecuarias.

SECRETARIO GENERAL PROVINCIAL

Fdo.: Julio García Moreno



JULIO GARCIA MORENO		09/09/2024	PÁGINA 1/1
VERIFICACIÓN	BndJAF4EHUZSE47H87GGMGN6A3U44A	https://ws050.juntadeandalucia.es/verificarFirma/	

Puede verificar la integridad de una copia de este documento mediante la lectura del código QR adjunto o mediante el acceso a la dirección https://ws050.juntadeandalucia.es/verificarFirma/ indicando el código de VERIFICACIÓN			
FIRMADO POR	CONCEPCION GALLARDO PINTO	14/04/2025	
VERIFICACIÓN	Pk2jm6AL7EY3ECVFGXD8WARED3KLF4	PÁG. 28/31	



O F I C I O

FECHA:

SU/REF: EAE/SE/022/2024

NUESTRA/REF: INF09/24/41/0011

ASUNTO:

CONSULTA AMBIENTAL / PLAN PARCIAL DE ORDENACIÓN S.U.S. CN-IV OESTE 2 (T.M. LA RINCONADA, SEVILLA)

DESTINATARIO

CONSEJERÍA DE SOSTENIBILIDAD Y
MEDIO AMBIENTE

DELEGACIÓN TERRITORIAL EN SEVILLA

JUNTA DE ANDALUCÍA

Se ha recibido en esta Dirección General, el 27 de agosto de 2024, consulta de la Delegación Territorial en Sevilla de la Consejería de Sostenibilidad y Medio Ambiente de la Junta de Andalucía, correspondiente a “**PLAN PARCIAL DE ORDENACIÓN S.U.S. CN-IV OESTE 2 (T.M. LA RINCONADA, SEVILLA)**”. La consulta se realiza de acuerdo con lo previsto en la Ley 7/2007, de 9 de julio, de Gestión Integrada de la Calidad Ambiental.

El presente informe se emite en el ámbito de aplicación de las disposiciones de la Ley 22/1988, de 28 de julio, de Costas (en adelante LC), la Ley 2/2013, de 29 de mayo, de protección y uso del litoral y de modificación de la Ley 22/1988, de 28 de julio, de Costas y el Real Decreto 876/2014, de 10 de octubre, por el que se aprueba el Reglamento General de Costas (en adelante, RGC), sin perjuicio de la necesidad de solicitud de los informes previstos en los artículos 112.a) y 117 de la Ley de Costas.

La solicitud presentada consta del Documento Inicial Estratégico (DIE) y el Documento de Avance del Plan Parcial, ambos suscritos en marzo de 2024. Se plantean tres alternativas (0, 1 y 2), eligiéndose la 2.

Sobre la documentación aportada se emiten las siguientes consideraciones:

1. De acuerdo con lo indicado en el apartado 12.3 del Documento de Avance, el área de actuación se encuentra situada *en el área Sur de La Rinconada y según la ficha del PGOU representa una superficie de 120.200 m², siendo su superficie real, según levantamiento topográfico de 116.111 m².*

Este ámbito se delimita gráficamente, entre otros, en el plano I.01. Situación:

CSV : GEN-59e5-1f1b-38cd-9ac0-0eae-aeee-af85-40a3

DIRECCIÓN DE VALIDACIÓN : <https://sede.administracion.gob.es/pagSedeFront/servicios/consultaCSV.htm>

FIRMANTE(1) : ANA MARIA OÑORO VALENCIANO | FECHA : 25/11/2024 11:55 | Sin acción específica



Puede verificar la integridad de una copia de este documento mediante la lectura del código QR adjunto o mediante el acceso a la dirección <https://ws050.juntadeandalucia.es/verificarFirma> indicando el código de VERIFICACIÓN

FIRMADO POR	CONCEPCION GALLARDO PINTO	14/04/2025
VERIFICACIÓN	Pk2jm6AL7EY3ECVFGXD8WARED3KLF4	PÁG. 29/31



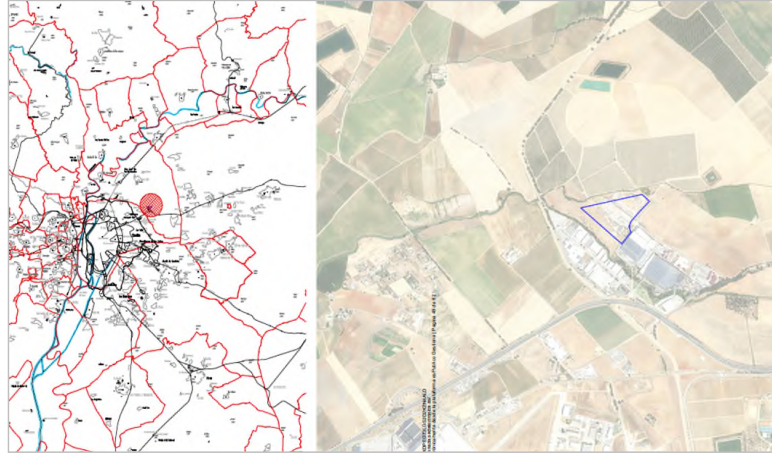

- Localizado este ámbito en el visor de Dominio Público Marítimo-Terrestre (DPMT) (<https://sig.mapama.gob.es/dpmt/>) se observa que el ámbito del Plan Parcial se ubicaría fuera de los primeros 500 metros de la zona de influencia regulada en la normativa de Costas, si bien la delimitación de la zona de influencia se determina en los instrumentos de ordenación territorial y urbanística, por lo que deberá representarse dicha línea definida en los instrumentos anteriormente señalados, ya que tal como regula el artículo 30 de la Ley de Costas, los 500 metros medidos tierra adentro desde la ribera del mar es una medida mínima, siendo los instrumentos de planificación los competentes para fijar una anchura ampliada por razón de la protección del DPMT, todo ello a efectos de verificar la correcta afección de la propuesta con la normativa de Costas. Este aspecto deberá subsanarse.
- En el apartado 3.1 de la Memoria de ordenación del Documento de Avance se señala que, *el objeto de este Avance del Plan Parcial es el inicio de la tramitación de aprobación del Plan Parcial de Ordenación para el desarrollo del suelo rústico S.U.S. CN-IV Oeste 2 delimitado por la ficha del Texto Refundido del Plan General de Ordenación Urbanística de La Rinconada, con aprobación definitiva el 17 de septiembre de 2007 y publicado en BOJA el 6 de marzo de 2008.*

Entre las determinaciones del Plan Parcial de Ordenación, se contendrán las redes generales y locales de la actuación y sus enlaces, las zonas de ordenación, la regulación de los usos pormenorizados y tipologías edificatorias, las reservas de dotaciones, el plan de etapas y la evaluación económicas de sus actuaciones.

El Plan General establece en su ficha los objetivos de ordenación siguientes:

- Ampliación de las áreas productivas.
- La ordenación deberá complementar la que se realice para el Sector SUS/N IV-1.
- El Sector deberá contribuir, conjuntamente con los sectores SUS/N IV-1, SUS/NIV-2 y SUS/N IV-4, en proporción a su aprovechamiento a la resolución de los accesos generales de la zona desde la CN-IV y a la construcción del tercer carril en sentido Sevilla desde el límite con el término municipal de Carmona hasta el límite con el término municipal de Sevilla.

Se mantiene la edificabilidad de 66.110 m² establecida en el Plan General vigente.

CSV : GEN-59e5-1f1b-38cd-9ac0-0eae-aeee-af85-40a3

DIRECCIÓN DE VALIDACIÓN : <https://sede.administracion.gob.es/pagSedeFront/servicios/consultaCSV.htm>

FIRMANTE(1) : ANA MARIA OÑORO VALENCIANO | FECHA : 25/11/2024 11:55 | Sin acción específica



Puede verificar la integridad de una copia de este documento mediante la lectura del código QR adjunto o mediante el acceso a la dirección <https://ws050.juntadeandalucia.es/verificarFirma> indicando el código de VERIFICACIÓN

FIRMADO POR	CONCEPCION GALLARDO PINTO	14/04/2025
VERIFICACIÓN	Pk2jm6AL7EY3ECVFGXD8WARED3KLF4	PÁG. 30/31





Código seguro de Verificación : GEN-59e5-1f1b-38cd-9ac0-0eae-aeee-af85-40a3 | Puede verificar la integridad de este documento en la siguiente dirección : <https://sede.administracion.gob.es/pagSedeFront/servicios/consultaCSV.htm>

De acuerdo con lo anterior, si una vez reflejada la línea que delimita la zona de influencia el ámbito del Plan Parcial se localiza fuera de la misma, dado el objeto y alcance del Plan Parcial quedaría fuera de las determinaciones de la normativa de Costas.

LA DIRECTORA GENERAL
DE LA COSTA Y EL MAR

Fdo.: Ana María Oñoro Valenciano

“Documento firmado electrónicamente en Madrid, en fecha y hora referenciadas en la firma.”

CSV : GEN-59e5-1f1b-38cd-9ac0-0eae-aeee-af85-40a3

DIRECCIÓN DE VALIDACIÓN : <https://sede.administracion.gob.es/pagSedeFront/servicios/consultaCSV.htm>

FIRMANTE(1) : ANA MARIA OÑORO VALENCIANO | FECHA : 25/11/2024 11:55 | Sin acción específica



Puede verificar la integridad de una copia de este documento mediante la lectura del código QR adjunto o mediante el acceso a la dirección <https://ws050.juntadeandalucia.es/verificarFirma> indicando el código de VERIFICACIÓN

FIRMADO POR	CONCEPCION GALLARDO PINTO	14/04/2025	
VERIFICACIÓN	Pk2jm6AL7EY3ECVFGXD8WARED3KLF4	PÁG. 31/31	