

DOCUMENTO DE ALCANCE DEL ESTUDIO AMBIENTAL ESTRATÉGICO CORRESPONDIENTE AL PLAN BÁSICO DE ORDENACIÓN MUNICIPAL DE MARINALEDA (SEVILLA).

EXPEDIENTE EAE/SE/038/2024

0. PREÁMBULO

La Ley 21/2013, de 9 de diciembre, de evaluación ambiental, tiene por objeto establecer las bases que han de regir la evaluación ambiental de planes, programas y proyectos que puedan entrañar efectos significativos en el medio ambiente, garantizando en todo el territorio nacional un grado de protección ambiental elevado, en aras a promover un desarrollo sostenible. Transpone al ordenamiento normativo español la *Directiva 2001/42/CE, de 27 de junio, de evaluación de las repercusiones de determinados planes y programas en el medio ambiente*.

En el ámbito de la comunidad autónoma de Andalucía es de aplicación la Ley 7/2007, de 9 de julio, de gestión integrada de la calidad ambiental, cuyo objeto es el establecimiento de un marco normativo adecuado para el desarrollo de la política ambiental autonómica, a través de los instrumentos que garanticen la incorporación de criterios de sostenibilidad en las actuaciones sujetas a la misma.

En el artículo 38 y siguientes se regula la evaluación ambiental estratégica ordinaria de los instrumentos de planeamiento urbanístico, que ha de ser conforme a las determinaciones de la Ley 21/2013, de 9 de diciembre.

El artículo 9 del Decreto del Presidente 6/2024, de 29 de julio, sobre reestructuración de Consejerías, así como el decreto 162/2022, de 9 de agosto, por el que se establece la estructura orgánica de la Consejería de Sostenibilidad y Medio Ambiente – modificado por el decreto 18/2024, de 29 de enero – determina que corresponden a ésta las competencias en materia de medio ambiente y desarrollo sostenible, así como las relativas al uso, gestión y conservación sostenible de los recursos marinos.

Por su parte, el decreto 226/2020, de 24 de febrero, por el que se regula la organización territorial provincial de la Administración de la Junta de Andalucía, modificado por el decreto 300/2022, de 30 de agosto, establece en su disposición adicional duodécima que corresponde a la persona titular de la Delegación Territorial de Sostenibilidad y Medio Ambiente el ejercicio en la provincia de Sevilla de las competencias previstas en el artículo 19 del citado decreto 226/2020, siendo el órgano ambiental competente para la emisión del documento de alcance del estudio ambiental estratégico del presente instrumento de planeamiento urbanístico, acorde al procedimiento establecido en el artículo 38.2 de la ley 7/2007, de 9 de julio, donde se dispone que el órgano ambiental debe elaborar y remitir al órgano responsable de la tramitación administrativa del plan el documento de alcance del estudio ambiental estratégico, junto con las contestaciones recibidas a las consultas realizadas .



Puede verificar la integridad de una copia de este documento mediante la lectura del código QR adjunto o mediante el acceso a la dirección https://ws050.juntadeandalucia.es/verificarFirma indicando el código de VERIFICACIÓN			
FIRMADO POR	CONCEPCION GALLARDO PINTO	14/04/2025	
VERIFICACIÓN	Pk2jmWNV3Z3YMHX2P6JL88EU9847PA	PÁG. 1/64	



1. OBJETO Y ANTECEDENTES

Con fecha **9 de octubre de 2024** tiene entrada en el Registro de esta Delegación Territorial oficio del Ayuntamiento de Marinaleda en el que se solicitaba el inicio del procedimiento de Evaluación Ambiental Estratégica Ordinaria para el Plan Básico de Ordenación Municipal de Marinaleda (Sevilla).

Conforme a lo establecido en el artículo 38 de la Ley 7/2007 de 9 de julio, de Gestión Integrada de la Calidad Ambiental, dicha solicitud se acompañaba, entre otros documentos, de la siguiente documentación:

- Borrador del Plan (Documento de Avance)
- Documento Inicial Estratégico

Este Plan Básico de Ordenación Municipal de Marinaleda (Sevilla), de acuerdo con lo establecido en los artículos 36 y 40.2 de la citada Ley 7/2007, se encuentra sometido al trámite de **Evaluación Ambiental Estratégica Ordinaria**.

La tramitación de dicho procedimiento se recoge en el artículo 40 de la citada Ley, de acuerdo con el artículo 38 de la misma.

Los **objetivos** de los Planes Básicos de Ordenación Municipal consisten en la ordenación del suelo urbano con el fin de apostar por la correcta funcionalidad y puesta en valor de la ciudad ya existente atendiendo a su conservación, cualificación y reequipamiento, la integración de los nuevos desarrollos urbanísticos con la ciudad ya consolidada, mejorando y contemplando su ordenación general. Persigue la preservación de los valores naturales, de los valores culturales y paisajísticos, así como de los valores agrícolas y ganaderos en pos de la sostenibilidad del territorio como principio de impulso del nuevo marco legislativo.

El marco estratégico del Plan Básico de Ordenación Municipal de Marinaleda sigue la estructura propia de las agendas urbanas, estableciéndose tres niveles que operan con un grado de abstracción distinto: Objetivos Generales, Objetivos Específicos y líneas estratégicas. Este marco se constituye en el marco propio de la planificación urbana-territorial en su conjunto, con lo que vincula, por igual, tanto a los instrumentos de ordenación urbanística general como a los de ordenación urbanística detallada.

- Contribuir al fortalecimiento de la inclusión y cohesión social, asegurando que todas las personas tengan acceso equitativo a servicios y oportunidades, y trabajando hacia la creación de un pueblo más acogedor y habitable.
- Preservar y mejorar el medio ambiente, tanto en su aspecto natural como urbano, poniendo especial atención en la reducción de los impactos del cambio climático y en la adaptación a sus consecuencias, a través de la promoción de una mayor resiliencia.
- Promover un crecimiento económico equitativo y fomentar la diversificación económica, con la capacidad de generar prosperidad a nivel local.

Así, los objetivos estratégicos y ambientales del Plan Básico de Ordenación Municipal son:

Puede verificar la integridad de una copia de este documento mediante la lectura del código QR adjunto o mediante el acceso a la dirección https://ws050.juntadeandalucia.es/verificarFirma indicando el código de VERIFICACIÓN			
FIRMADO POR	CONCEPCION GALLARDO PINTO	14/04/2025	
VERIFICACIÓN	Pk2jmWNV3Z3YMHX2P6JL88EU9847PA	PÁG. 2/64	



• Crecimiento responsable

El pueblo o la ciudad es un esfuerzo colectivo en urbanización y servicios. La extensión del pueblo, más allá de las necesidades reales de la población, supone un despilfarro de los recursos públicos y una pérdida de recursos naturales. Por ello, este Plan optará por poner en carga suelos urbanos y urbanizables, en la actualidad ociosos o con usos no adecuados, limitar el crecimiento a lo necesario y localizar la extensión urbana en contacto con los suelos consolidados existentes. De esta forma, el desarrollo previsto se realiza en continuidad con el pueblo consolidado, se respetan los límites al crecimiento y parte de las nuevas viviendas previstas se localizan en vacíos o en áreas de suelo urbano con usos obsoletos.

• Protección de los recursos locales.

El desarrollo de Marinaleda se ha basado tradicionalmente en sus recursos locales, fundamentalmente agrícolas y naturales. En la actualidad, a esos valores se añaden los culturales derivados de su patrimonio y la riqueza de su historia. El Plan apuesta por la conservación y protección de recursos naturales y culturales como fuente de riqueza del municipio de Marinaleda.

De forma particular, en relación con los objetivos estratégicos y ambientales del Plan, en la fase de redacción anterior – FASE II- fue fundamental establecer una serie de criterios y objetivos específicos que dieran pie a las propuestas que se fueran a establecer en la planificación territorial y urbanística.

Estos objetivos específicos se relacionan de manera tangencial con los objetivos generales, ya que cada uno de ellos integra componentes ambientales, sociales o económicos en proporciones variables. A diferencia de los objetivos generales, se destacan por su mayor enfoque espacial, al establecer conexiones más estrechas con situaciones y contextos geográficos y ambientales específicos.

Con fecha **17 de enero de 2025** se emite la Resolución de la Delegación Territorial en Sevilla de la Consejería de Sostenibilidad y Medio Ambiente por la que se acuerda la **admisión** a trámite de la solicitud de inicio de la Evaluación Ambiental Estratégica del Plan Básico de Ordenación Municipal de Marinaleda (Sevilla), conforme a lo recogido en la Ley 7/2007, de 9 de julio, de Gestión Integrada de la Calidad Ambiental.

Tras la admisión a trámite de la solicitud de inicio y el análisis de la documentación presentada, se ha procedido por esta Delegación Territorial a someter tanto el Documento Inicial Estratégico como el Borrador del Plan (Documento de Avance) a consultas de las administraciones públicas afectadas y personas interesadas por un plazo de **45 días** hábiles desde su recepción.

Concluido el plazo de consultas, procede elaborar el informe del Documento de Alcance del Estudio Ambiental Estratégico, de acuerdo con el artículo 38 y siguientes de la Ley 7/2007, de 9 de julio, de Gestión Integrada de la Calidad Ambiental, al objeto de delimitar la amplitud, nivel de detalle y grado de especificación que debe tener el Estudio Ambiental Estratégico.

Por otra parte, este documento integra las contestaciones recibidas a las consultas realizadas **(ANEXO I)**.

Todo ello sin perjuicio de que posteriormente, una vez examinada la documentación que se presente, esta Delegación Territorial pueda requerir información adicional si lo estimase necesario.

Así pues, se informa lo siguiente:

Puede verificar la integridad de una copia de este documento mediante la lectura del código QR adjunto o mediante el acceso a la dirección https://ws050.juntadeandalucia.es/verificarFirma indicando el código de VERIFICACIÓN			
FIRMADO POR	CONCEPCION GALLARDO PINTO	14/04/2025	
VERIFICACIÓN	Pk2jmWNV3Z3YMHX2P6JL88EU9847PA	PÁG. 3/64	



2. CONTENIDO MÍNIMO DEL ESTUDIO AMBIENTAL ESTRATÉGICO.

Tal y como establece el artículo 19 de la Ley 7/2007, de 9 de julio, de Gestión Integrada de la Calidad Ambiental, el Estudio Ambiental Estratégico “identifica, describe y evalúa los posibles efectos significativos sobre el medio ambiente que puedan derivarse de la aplicación del plan o programa, así como unas alternativas razonables, técnica y ambientalmente viables, que tengan en cuenta los objetivos y el ámbito territorial en aplicación del documento urbanístico con el fin de prevenir o minimizar los efectos adversos sobre el medio ambiente de la aplicación del plan o programa”.

El Estudio Ambiental Estratégico dará cumplimiento a los establecido en el artículo 20 de la Ley 21/2013, de 9 de diciembre, de Evaluación Ambiental, con independencia del formato en que se presente la documentación.

Dicha Ley en su artículo 16 establece que los estudios y documentos ambientales deberán identificar a sus autores indicando su titulación y, en su caso profesión regulada. Además, deberá constar la fecha de conclusión y firma del autor. Los autores de los citados documentos serán responsables de su contenido y de la fiabilidad de la información, excepto en lo que se refiere a los datos recibidos de la administración de forma fehaciente.

La Ley 21/2013, de 9 de diciembre, de Evaluación de Impacto Ambiental, ley estatal de carácter básica, establece en su artículo 20, que el contenido del Estudio Ambiental Estratégico, tanto de planes y programas como de los instrumentos de planeamiento urbanístico, contendrá como mínimo la información contenida en su Anexo IV, “Contenido del Estudio Ambiental Estratégico”.

El artículo 38 de la ley 7/2007, de 9 de julio, establece que el promotor elaborará, teniendo en cuenta el Documento de Alcance, el Estudio Ambiental Estratégico, que contendrá como mínimo la información contenida en el Anexo II.C) “Contenido del Estudio Ambiental Estratégico de planes y programas”. Asimismo la ley incluye el Anexo II.B) Estudio Ambiental Estratégico de los instrumentos de planeamiento urbanístico.

Por consiguiente, con objeto de dar adecuado cumplimiento tanto a la normativa estatal de carácter básica, como a la normativa autonómica, el contenido mínimo del Estudio Ambiental Estratégico a elaborar por el promotor, deber ser el establecido en el Anexo II.C) de la Ley 7/2007, de 9 de julio, incluyendo además lo establecido en el Anexo II.B) de la misma norma.

Esto implica que el Estudio Ambiental Estratégico **debe contener todos y cada uno de los puntos contenidos en ambos Anexos**, de modo que el cumplimiento del Anexo II.C es obligatorio debiendo ser completado con el establecido en el Anexo II. B) de modo adicional, teniendo en cuenta, asimismo, las determinaciones indicadas en este Documento de Alcance que delimitan la amplitud, nivel de detalle y grado de especificación que debe alcanzar el Estudio Ambiental Estratégico.

3. ASPECTOS MÁS SIGNIFICATIVOS A CONSIDERAR EN LA ELABORACIÓN DEL ESTUDIO AMBIENTAL ESTRATÉGICO

Como aspectos de especial relevancia a observar en relación con el contenido del Estudio Ambiental Estratégico y a la documentación a aportar, esta Delegación Territorial informa lo siguiente:

3.1 Estudio de Alternativas

Tal y como establece el artículo 19 de la Ley 7/2007, de 9 de julio, de Gestión Integrada de la Calidad Ambiental, el Estudio Ambiental Estratégico deberá identificar, describir y evaluar detalladamente los posibles

Puede verificar la integridad de una copia de este documento mediante la lectura del código QR adjunto o mediante el acceso a la dirección https://ws050.juntadeandalucia.es/verificarFirma indicando el código de VERIFICACIÓN			
FIRMADO POR	CONCEPCION GALLARDO PINTO	14/04/2025	
VERIFICACIÓN	Pk2jmWNV3Z3YMHX2P6JL88EU9847PA	PÁG. 4/64	



efectos significativos sobre el medio ambiente que puedan derivarse de la aplicación del plan o programa, así como unas **alternativas razonables**, técnicas y medioambientalmente viables, que tengan en cuenta los objetivos y el ámbito territorial de la aplicación del citado plan o programa, con el fin de prevenir o minimizar los efectos adversos sobre el medio ambiente derivados de su aplicación. Por ello, se entiende que estas alternativas deben proponer un modelo de crecimiento lógico y sostenible.

En todo caso, de acuerdo al Anexo II.B de la Ley 7/2007, el Estudio Ambiental Estratégico ahondará en las alternativas consideradas. Así, en la descripción de los determinaciones del planeamiento, se recogerá una **descripción pormenorizada** de las distintas alternativas consideradas (entre las que debe ser considerada la **alternativa 0**, entendida como la no realización de dicho planeamiento) que tengan en cuenta los objetivos y el ámbito territorial de aplicación del plan, así como un estudio comparativo entre ellas.

Dichas alternativas deberán encontrarse adecuadamente identificadas mediante análisis de la fragilidad del medio, valoradas en base a necesidades de crecimientos y criterios de sostenibilidad y análisis de la coherencia de las alternativas con los objetivos del planeamiento propuestos, incluyendo su cartografía.

Así mismo, en el apartado de *identificación y valoración de impactos*, se realizará un **examen y valoración de cada una de las alternativas** estudiadas, justificándose la alternativa elegida y debiéndose incluir en la memoria del documento de planeamiento los **criterios de selección** de la alternativa escogida.

Además, se **identificarán y valorarán los impactos inducidos por las determinaciones de la alternativa seleccionada**, prestando especial atención al patrimonio natural, áreas sensibles, calidad atmosférica, de las aguas, del suelo y de la biota, así como al consumo de recursos naturales (necesidades de agua, energía, suelos y recursos geológicos), al modelo de movilidad/accesibilidad funcional y a los factores relacionados con el cambio climático.

El documento al completo que se someta a aprobación provisional, recogerá la **normativa vigente** en materia de evaluación ambiental estratégica correctamente referenciada.

Los **objetivos ambientales** que se definan se incorporarán entre los objetivos del documento de planeamiento. Además, se incluirá de manera detallada el apartado de descripción pormenorizada de las **infraestructuras** asociadas a la gestión del agua, de los residuos y la energía. Se tendrá en cuenta las afecciones que pudieran producirse por las infraestructuras, servicios y dotaciones que precisarán las edificaciones.

El Documento Inicial Estratégico presentado por el Ayuntamiento de Marinaleda estudia tres alternativas de ordenación detallada incluyendo la Alternativa 0 como la de no actuación y mantenimiento de la ordenación actual. A continuación se describen las Alternativas propuestas.

Alternativa 0: EL NO CRECIMIENTO. LA CONTINUIDAD DE LAS NNSS

La alternativa cero (0) constituye la alternativa de no elaboración del Plan Básico de Ordenación Municipal, manteniendo el planeamiento vigente en la actualidad lo que supone, por tanto, la no consecución de los objetivos planteados.

Implicaría la renuncia expresa a dar una solución global e integrada a los problemas urbanísticos existentes en el municipio, enumerados en el apartado de Diagnóstico de este documento.

Por tanto, lo único que cabría sería plantear sucesivas innovaciones vía modificación e incluso de revisión parcial, para ir dando respuesta independiente a cada una de las problemáticas.

Puede verificar la integridad de una copia de este documento mediante la lectura del código QR adjunto o mediante el acceso a la dirección <https://ws050.juntadeandalucia.es/verificarFirma> indicando el código de VERIFICACIÓN

FIRMADO POR

CONCEPCION GALLARDO PINTO

14/04/2025

VERIFICACIÓN

Pk2jmWNV3Z3YMHX2P6JL88EU9847PA

PÁG. 5/64





planeamiento vigente.

Entendido de esta manera, la necesidad de nuevos desarrollos urbanísticos disminuye, por lo que se plantea una zona de nuevos crecimientos moderada y adaptada a las demandas reales del municipio.

La propuesta también busca la mejora de la movilidad motorizada y la promoción de la movilidad sostenible, así como la puesta en valor de la importante red de vías pecuarias existentes y la revalorización ambiental.

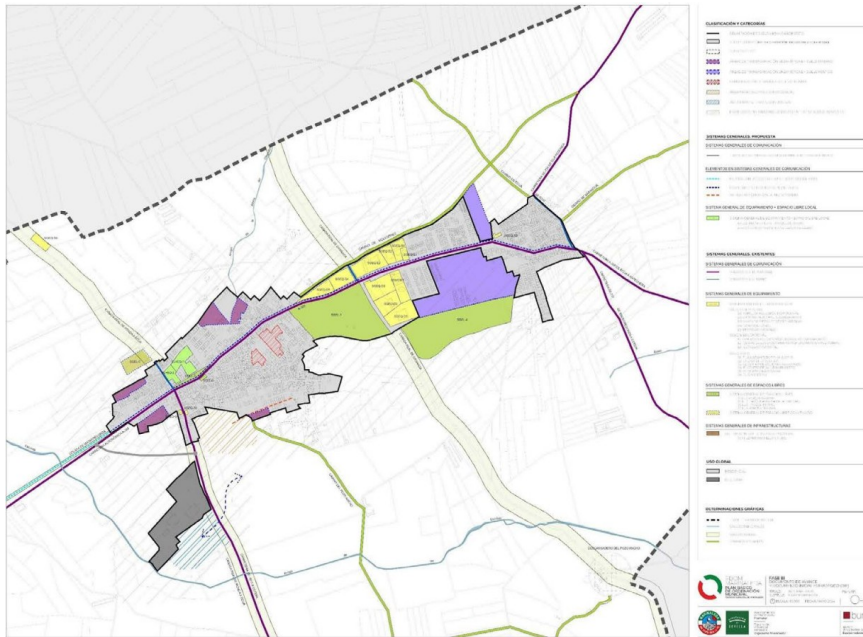

Alternativa 2: UNA MARINALEDA MÁS ACTIVA

En el marco de la presente propuesta de ordenación, se prioriza la expansión sustancial del sector industrial junto con el incremento de las actividades productivas en base a potenciar el sector agrícola del municipio. Este enfoque de repotenciación del sector se apoya en la implementación de una nueva vía de circunvalación ubicada al sur del núcleo urbano, la cual, además de solventar una problemática en la trama urbana, facilita la interconexión eficiente entre los diversos municipios adyacentes, optimizando así el rendimiento y la eficiencia del sector.

La estrategia de desarrollo económico planteada busca situar a la región en una posición competitiva y ventajosa dentro del contexto territorial. Esta orientación es fundamental para que, bajo la Alternativa 02, se promueva un desarrollo urbanístico centrado en lo económico. Tal enfoque podría incrementar la demanda de suelo residencial, necesario para satisfacer las necesidades habitacionales emergentes derivadas de la expansión económica.

Los nuevos desarrollos residenciales irían vinculados a los desarrollos de actividades económicas e industrial, y se redirigirían siempre a dar solución a problemáticas de bordes urbanos, apostando por el crecimiento del núcleo, tanto por el sur como por el este, con nuevas zonas residenciales, que terminarían de

Puede verificar la integridad de una copia de este documento mediante la lectura del código QR adjunto o mediante el acceso a la dirección https://ws050.juntadeandalucia.es/verificarFirma indicando el código de VERIFICACIÓN			
FIRMADO POR	CONCEPCION GALLARDO PINTO	14/04/2025	
VERIFICACIÓN	Pk2jmWNV3Z3YMHX2P6JL88EU9847PA	PÁG. 7/64	



configurar los bordes urbanos. Esta visión estratégica otorgaría a Marinaleda mayor capacidad y carga.

La revalorización del entorno ambiental, del rico entramado de vías pecuarias, así como la mejora de la movilidad, tanto motorizada como alternativa, también son factores que definen esta alternativa.

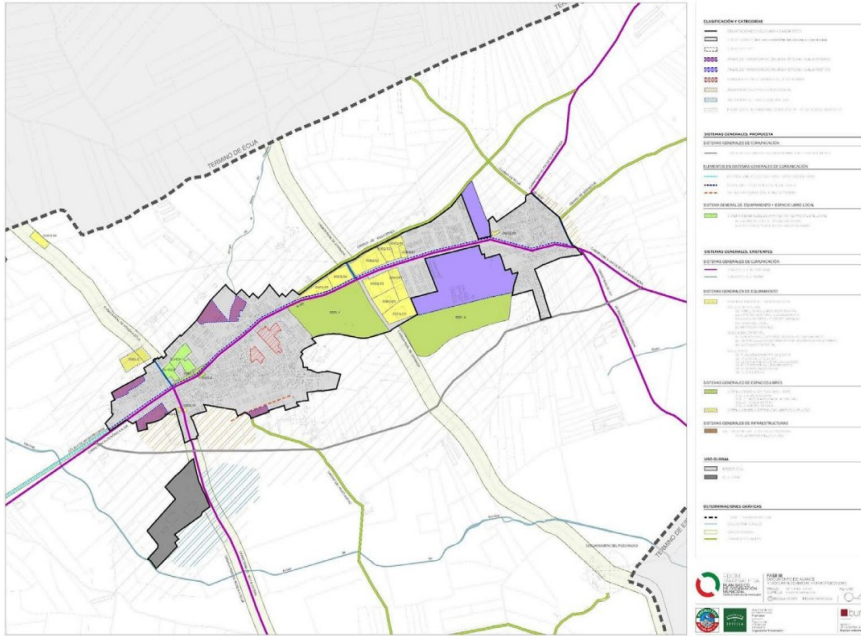

JUSTIFICACIÓN DE LA ALTERNATIVA SELECCIONADA.

Las alternativas de ordenación para el municipio de Marinaleda presentan tres enfoques diferentes que abordan la planificación urbana y el desarrollo desde perspectivas variadas. Cada una responde a diferentes necesidades y proyecciones futuras para la comunidad, balanceando el crecimiento, la sostenibilidad, y la integración social y económica.

Desde una perspectiva general, en un modelo comparativo, respecto a la Sostenibilidad, la Alternativa 01 es la más equilibrada en términos de desarrollo sostenible, ofreciendo un enfoque medido que parece ser el más adecuado para el contexto económico y social actual de Marinaleda.

Así mismo, respecto a la Viabilidad, la Alternativa 00 es la más viable a corto plazo por requerir menor inversión, pero su falta de proactividad en términos de crecimiento puede ser una desventaja a largo plazo.

Y si contemplamos el Impacto Futuro, es la Alternativa 02, aunque ambiciosa, podría preparar mejor a Marinaleda para el futuro si se anticipa un crecimiento significativo y si se pueden asegurar los recursos necesarios, lo cual es difícil por la competencia limitada a nivel local y los recursos directos con los que podría contar el municipio. En este caso, la Alternativa 01 frente a la 02 parece ser la opción más prudente y estratégica, proporcionando un equilibrio entre el no plan y una proyección de potenciar al máximo un sector agrícola local, alineándose con un enfoque sostenible y considerado que podría adaptarse progresivamente a las necesidades futuras del municipio.

Puede verificar la integridad de una copia de este documento mediante la lectura del código QR adjunto o mediante el acceso a la dirección <https://ws050.juntadeandalucia.es/verificarFirma> indicando el código de VERIFICACIÓN

FIRMADO POR

CONCEPCION GALLARDO PINTO

14/04/2025

VERIFICACIÓN

Pk2jmWNV3Z3YMHX2P6JL88EU9847PA

PÁG. 8/64





Por tanto, una vez planteadas las diferentes alternativas, elaborado el análisis comparativo y valorado cada una de ellas cuantitativa y cualitativamente, podemos concluir que, desde la valoración exclusivamente técnico-urbanística, y sin perjuicio de otras alternativas que se puedan formular durante la participación pública, **se estima que la Alternativa 01 es la más equilibrada para abordar el nuevo PBOM.**

Así mismo, es también la alternativa que desde un punto de vista ambiental se adapta de una forma más coherente a las necesidades. hablando, por tanto, **la Alternativa 01 es la seleccionada para la ordenación del municipio de Marinaleda.**

De esta forma, es conveniente poner de manifiesto que, de así decidirse tras la Consulta Pública Previa, estaríamos ante un nuevo planeamiento general a formular en el marco de la nueva LISTA, cuya finalidad principal será la adopción de un modelo más flexible de estrategia de desarrollo a medio-largo plazo, mediante un instrumento como el PBOM, de contenidos mucho más reducidos y simplificados que otras figuras urbanísticas.

La finalidad primordial del nuevo Plan será abordar la ordenación del pueblo consolidado de Marinaleda y de los crecimientos no planificados en los bordes del suelo urbano, que reúnan las condiciones regladas para su clasificación como “suelo urbano” y, del mismo modo, el suelo sujeto a “transformación urbanística”.

3.2 Prevención Ambiental

Esta ordenación municipal afecta principalmente a las condiciones urbanísticas de los suelos, sin perjuicio de que el desarrollo de la construcción, en su caso, o puesta en funcionamiento de las actividades que alberguen, estarán reguladas por su propia normativa administrativa, constructiva y ambiental y deberá quedar recogido en el planeamiento que la implantación de infraestructuras en el ámbito de la ordenación municipal queda expresamente condicionada al cumplimiento previo de los procedimientos de prevención ambiental que correspondan a dichas actuaciones, de conformidad con los epígrafes del Anexo I de la Ley 7/2007, de Gestión Integrada de la Calidad Ambiental.

3.3 Calidad del Aire

El Estudio Ambiental Estratégico tendrá en cuenta lo dispuesto en el Decreto 239/2011, de 12 de julio, por el que se regula la calidad del medio ambiente atmosférico y se crea el Registro de Sistemas de Evaluación de la Calidad del Aire. Según el artículo 26 del citado Decreto, los planes de mejora de la calidad del aire y los planes de acción a corto plazo serán determinantes para los diferentes instrumentos de planeamiento urbanístico. Si estos instrumentos contradijeran o no recogieran el contenido de estos planes, tal decisión debería motivarse y hacerse pública conforme a lo dispuesto en el artículo 16.6 de la Ley 34/2007, de 15 de noviembre, de calidad del aire y protección de la atmósfera.

En cualquier caso, los proyectos que en su aplicación se establezcan en el término municipal de Marinaleda, deberán tener en cuenta las siguientes prescripciones generales:

Durante la **fase de ejecución**, la emisión de polvo y partículas producidas durante el movimiento de tierras puede suponer una afección importante desde el punto de vista de la calidad del aire. Por ello, el Estudio Ambiental Estratégico tendrá en cuenta lo dispuesto en el citado Decreto 239/2011, previendo medidas de control o suspensión de las obras de construcción, tráfico de vehículos a motor, riegos, etc.

En caso de que se pretenda la implantación de **actividades potencialmente contaminadoras** de la atmósfera, incluidas en el Real Decreto 100/2011, de 28 de enero, por el que se actualiza el catálogo de actividades potencialmente contaminadoras de la atmósfera y se establecen las disposiciones básicas para su aplicación (BOE núm. 25, de 29 de enero), se deberá obtener, con carácter previo al otorgamiento de la licencia municipal

Puede verificar la integridad de una copia de este documento mediante la lectura del código QR adjunto o mediante el acceso a la dirección <https://ws050.juntadeandalucia.es/verificarFirma> indicando el código de VERIFICACIÓN

FIRMADO POR

CONCEPCION GALLARDO PINTO

14/04/2025

VERIFICACIÓN

Pk2jmWNV3Z3YMHX2P6JL88EU9847PA

PÁG. 9/64





de actividad, autorización de emisiones a la atmósfera previa solicitud en esta Delegación y que se tramitará conforme a lo dispuesto en el Capítulo III del Decreto 239/2011, de 12 de julio, por el que se regula la calidad del medio ambiente atmosférico y se crea el Registro de Sistemas de Evaluación de la Calidad del Aire en Andalucía.

Se especificará que las emisiones de las actividades potencialmente contaminadoras de la atmósfera reguladas en la Ley 34/2007, de 15 de noviembre, de calidad del aire y protección de la atmósfera y en el Real Decreto 100/2011, de 28 de enero, por el que se actualiza el catálogo de actividades potencialmente contaminadoras de la atmósfera, cualquiera que sea su naturaleza, no podrán rebasar los niveles de emisión establecidos en el Decreto 833/1975, de 6 de febrero, en el Decreto 239/2011, de 12 de julio, por el que se regula la calidad del medio ambiente atmosférico y se crea el Registro de Sistemas de Evaluación de la Calidad del Aire en Andalucía y demás normativa de pertinente aplicación.

Aquellas actividades que produzcan **olores susceptibles de ocasionar molestias**, antes de iniciar su actividad, el órgano ambiental competente podrá requerirle un estudio que identifique y cuantifiquen las sustancias generadoras de molestias por olores con las medidas correctoras adecuadas conforme al artículo 19 Decreto 239/2011, de 12 de julio.

3.4 Contaminación Acústica

De acuerdo con el artículo 42. Exigencia y contenido mínimo de estudios acústicos para los instrumentos de ordenación urbanística del Decreto 50/2025, de 24 de febrero, por el que se aprueba el Reglamento para la Preservación de la Calidad Acústica en Andalucía, los instrumentos de ordenación urbanística sometidos a evaluación ambiental estratégica ordinaria deben incluir entre la documentación comprensiva del estudio ambiental estratégico un **estudio acústico** para la consecución de los objetivos de calidad acústica previstos en este reglamento.

El contenido mínimo de los estudios acústicos para los instrumentos de ordenación urbanística mencionados en el apartado anterior, será el establecido en el apartado 4.1 de la instrucción técnica 3:

1.º Caracterización de la situación acústica existente en el momento de la elaboración del instrumento de ordenación urbanística que se completará con la zonificación acústica de la zona y su compatibilidad con el instrumento urbanístico. Se tendrán en cuenta, además, si existen, mapas de ruido, planes de acción, servidumbres acústicas y zonas acústica especiales, elaborados en el ámbito territorial objeto de estudio. Si fuera necesario, la caracterización se completará con mediciones in situ.

2.º Estudio predictivo de la situación derivada de la ejecución del instrumento de ordenación: Descripción de los principales focos emisores acústicos futuros conocidos y una estimación de su potencia sonora. Situación acústica futura definida a partir de los resultados determinados mediante métodos de cálculo, definidos en el anexo II del Real Decreto 1513/2005, de 16 de diciembre, para aquellos emisores acústicos que puedan ser modelados por los citados métodos.

3.º Análisis del impacto acústico: comparación de la situación existente y el estudio predictivo, evaluando el cumplimiento de los objetivos de calidad acústica de las áreas de sensibilidad de la zona de estudio, pudiéndose modificar la alternativa de ordenación contemplada en el instrumento o exigir medidas correctoras en caso de preverse un incumplimiento.

b) Justificación de las decisiones urbanísticas adoptadas en coherencia con la zonificación acústica, los mapas de ruido y los planes de acción aprobados.

c) Demás contenido previsto en la normativa aplicable en materia de evaluación ambiental de los instrumentos de ordenación urbanística

Puede verificar la integridad de una copia de este documento mediante la lectura del código QR adjunto o mediante el acceso a la dirección <https://ws050.juntadeandalucia.es/verificarFirma> indicando el código de VERIFICACIÓN

FIRMADO POR

CONCEPCION GALLARDO PINTO

14/04/2025

VERIFICACIÓN

Pk2jmWNV3Z3YMHX2P6JL88EU9847PA

PÁG. 10/64





Por su parte, todos los **equipos emisores de ruido** estarán diseñados para limitar las emisiones/inmisiones sonoras, y estarán previstos de los medios de insonorización necesarios para garantizar que la emisión sonora en el exterior del ámbito cumpla con los límites establecidos.

Por otro lado, durante las posibles **obras de construcción** se producirá un aumento de los niveles de ruido debido al tránsito de maquinaria y a las propias labores de construcción. Es por ello, que el documento debe incorporar una **evaluación del ruido** sobre los núcleos de población afectados por esta actividad.

3.5 Contaminación Lumínica

Se deberá tener en cuenta el *Decreto 37/2025, de 11 de febrero, por el que se aprueba el Reglamento de protección frente a la contaminación lumínica en Andalucía*, con el que se da respuesta a la necesidad de hacer compatible el desarrollo de la actividad humana en horario nocturno en condiciones de confort y seguridad, con la oscuridad natural de la noche mediante el diseño y uso sostenibles de las instalaciones de alumbrado exterior.

Así, con objeto de dar cumplimiento a lo establecido en la Ley 7/2007, de 9 de julio, este Reglamento para la protección frente a la contaminación lumínica establece las medidas necesarias para:

- Prevenir, minimizar y corregir los efectos de la dispersión de luz artificial hacia el cielo nocturno.
- Preservar las condiciones naturales de oscuridad en beneficio de los ecosistemas nocturnos en general.
- Promover el uso eficiente del alumbrado, sin perjuicio de la seguridad de las personas usuarias.
- Reducir la intrusión lumínica en zonas distintas a las que se pretende iluminar, principalmente, en entornos naturales e interior de edificios residenciales.
- Salvaguardar la calidad del cielo y facilitar la visión del mismo, con carácter general, y, en especial, en el entorno de los observatorios astronómicos.

En concreto en su *artículo 25* indica que *los planes y programas sometidos a evaluación ambiental estratégica que sean susceptibles de generar contaminación lumínica han de tener en cuenta e integrar los objetivos y preceptos de este Reglamento*.

3.6 Medio Natural

El informe emitido por el Servicio de Gestión de Medio Natural de esta Delegación Territorial, el cual se incluye íntegramente en el Anexo de este documento informa que:

“Primero.- Que los principales ejes de actuación contemplados en el PBOM son los siguientes:

(...) Que este informe responde a un doble propósito, siempre en el ámbito de las funciones asignadas a este Servicio en materia de gestión y tutela de la biodiversidad y geodiversidad: (i) por un lado, ofrecer soporte técnico sectorial al pronunciamiento que esta Delegación Territorial, en su condición de órgano ambiental competente, debe hacer respecto del contenido y alcance del DIE, de conformidad con el art. 38.2 de la Ley 7/2007; (ii) por otro lado, posibilitar la mejor adecuación del futuro Estudio Ambiental Estratégico a la realidad de su objeto de estudio, evidenciando aquellos aspectos del territorio y del instrumento de planeamiento que puedan significarse como elementos de fortaleza, debilidad, oportunidad y amenaza del sistema en cuestión, para ser integrados y tenidos en cuenta en su análisis, todo ello en el marco de los contenidos mínimos trazado en el Anexo II.B de la Ley 7/2007.

Que también en lo referente a este Servicio, cabe destacar que se cuentan como elementos de contextualiza-

Puede verificar la integridad de una copia de este documento mediante la lectura del código QR adjunto o mediante el acceso a la dirección <https://ws050.juntadeandalucia.es/verificarFirma> indicando el código de VERIFICACIÓN

FIRMADO POR

CONCEPCION GALLARDO PINTO

14/04/2025

VERIFICACIÓN

Pk2jmWNV3Z3YMHX2P6JL88EU9847PA

PÁG. 11/64





ción e impulso del PBOM la necesidad de nuevos crecimientos y de adecuación de la transición entre el espacio urbano y rústico, de regulación de la implantación de instalaciones de producción energética mediante tecnología fotovoltaica y de dotación de espacios libres, la realidad del masivo uso agrícola en detrimento de la conservación secular de espacios de alta naturalidad y las presentes deficiencias en relación a la depuración de aguas residuales y su vertido a cauce fluvial, entre otros aspectos. Asimismo, se plantean diferentes líneas estratégicas entre las que destacan por su interés directo en el presente informe las siguientes: (i) preservación de áreas esenciales del territorio que posean valores naturales y de prestación de servicios ecosistémicos, acompañado del imprescindible fomento de la biodiversidad; (ii) conservación e incremento de superficie arbolada; (iii) establecimiento de corredores ecológicos, evitando la fragmentación y recuperando a tal efecto los espacios intersticiales para conversión en refugios ambientales, entre otros objetivos, y (v) introducir criterios bioclimáticos en el diseño de los sistemas generales de zonas verdes (Documento de Avance de Plan, p. 133-137). Más aún, se configura como una de las directrices del PBOM la protección del medio ambiente, los recursos naturales y el paisaje, donde cobra literalidad la importancia de su red fluvial como corredores ecológicos que suponen “franjas de mayor diversidad de flora y fauna” (loc. cit., p. 155). Asimismo, se constata que la simplificación paisajística por motivo de la actividad agraria también es generadora de “pérdida de biodiversidad”, para lo que se hace descansar en los principales cauces fluviales y en la red de vías pecuarias un rol de conectividad ecológica (loc. cit., p. 99).

Que por otro lado, propuestas tres alternativas y estudiadas con el suficiente grado de detalle, en respeto del principio de autonomía local y no existiendo impedimentos ambientales al respecto, este Servicio no considera oportuno pronunciamiento alguno, señalándose simplemente que no hay razón medioambiental alguna para no considerar a la alternativa seleccionada, id est “Alternativa 01. Un crecimiento responsable”, como la más apta.

Segundo.- Sobre elementos geológicos singulares o de interés.

Que en los concretos ámbitos espaciales donde se aplican las determinaciones planificadas en el PBOM, no consta en este Servicio la existencia de elementos geológicos singulares o de interés, entendiéndose por tales a los reconocidos en el Inventario Andaluz de Georrecursos.

Tercero.- Sobre flora amenazada.

Que en los concretos ámbitos espaciales donde se aplican las determinaciones planificadas en el PBOM, no consta en este Servicio la existencia de especies de flora, fanerógama o criptógama, que estén protegidas en virtud de su inclusión en el Listado de Especies Silvestres en Régimen de Protección Especial (LESRPE), aprobado en virtud del Real Decreto 139/2011, de 4 de febrero, y sus sucesivas modificaciones por orden ministerial, o en el Listado Andaluz de Especies Silvestres en Régimen de Protección Especial (LAERSPE), creado por el Decreto 23/2012, de 14 de febrero, en donde quedan subsumidos los correspondientes catálogos de especies amenazadas (CEEA y CAEA, a nivel nacional y andaluz respectivamente). Análogamente, no consta la existencia de especies de flora indexadas en la Lista roja de la flora vascular de Andalucía

Que quedando clara la inexistencia de afección directa a poblaciones conocidas de especies amenazadas de flora, fundamentalmente por posible exclusión de hábitat, de las determinaciones del PBOM tampoco se presume la ocurrencia de alteraciones a la capacidad original de acogida ecológica de las unidades de suelo implicadas que, con el suficiente grado de confianza, puedan conducir al asentamiento espontáneo de algunas de tales especies.

Que asimismo, dadas las determinaciones del PBOM y sus objetivos primordiales de delimitación y ordenación del núcleo urbano y de ampliación puntual de algunos usos, como el industrial o el viario, siempre teniendo en cuenta su carácter previo a la propia ordenación en detalle que nuevamente será objeto de evaluación ambiental, no se contempla la potencialidad de generación de impactos negativos indirectos sobre la flora y vegetación, particularmente para el caso de los taxones amenazados.

Cuarto.- Sobre fauna amenazada.

Que en relación a la intensidad en el uso del espacio que puedan hacer especies de animales, vertebrados e invertebrados, incluidos en el Listado Español de Especies Silvestres en Régimen de Protección Especial, creado

Puede verificar la integridad de una copia de este documento mediante la lectura del código QR adjunto o mediante el acceso a la dirección <https://ws050.juntadeandalucia.es/verificarFirma> indicando el código de VERIFICACIÓN

FIRMADO POR

CONCEPCION GALLARDO PINTO

14/04/2025

VERIFICACIÓN

Pk2jmWNV3Z3YMHX2P6JL88EU9847PA

PÁG. 12/64





por el Real Decreto 139/2011, de 9 de febrero, y sus posteriores modificaciones por orden ministerial, o en el Listado Andaluz de Especies Silvestres en Régimen de Protección Especial, aprobado por el Decreto 23/2012, de 14 de febrero, no existe superposición entre dichas zonas de uso intenso (zonas de reproducción, campeo, etc.) y las unidades de suelo objeto de planificación en el PBOM de Marinaleda.

Que se aplica de manera análoga lo ya expuesto en los párrafos segundo y tercero del otrosí Tercero, relativo a flora amenazada.

Quinto.- Sobre el biotopo.

- Red Natura 2000. Que en relación a la posible superposición entre las unidades de suelo objeto de planificación urbanística y la declaración de aquellas otras áreas declaradas como espacios de la Red Natura 2000, de acuerdo con la Directiva 92/43/CEE, de 21 de mayo, transpuesta al ordenamiento interno por la Ley 42/2007, de 13 de diciembre, este Servicio hace constar que, en estricta consideración de sus posibles efectos sobre la biota, no concurre dicha situación de hecho.

- Hábitats de Interés Comunitario. Que en relación a la superposición entre las zonas del término municipal de Marinaleda que son objeto de planificación urbanística en el PBOM y la consideración de aquellas teselas de este mismo territorio que hubieren sido clasificadas como Hábitat de Interés Comunitario, de acuerdo con el Anexo II de la Directiva 92/43/CEE, de 21 de mayo, modificada al respecto por la Directiva 97/62/CE, de 27 de octubre, y transpuesta al ordenamiento interno por el Anexo I de la Ley 42/2007, de 13 de diciembre, ha de hacerse constar que, según la información que obra en poder de esta Delegación Territorial, no existe afección directa alguna motivada por las determinaciones del PBOM.

- Elementos de conectividad ecológica. Que análogamente, el PBOM no planifica la ordenación de zonas del término municipal que incluyan bosques-isla, setos o cualquier otro enclave singular que, cumpliendo funciones de conectividad ecológica, estén expresamente incluidos en el Inventario de Corredores Ecológicos Prioritarios y otros elementos de conexión, creado por el Decreto 23/2012, de 14 de febrero.

La red fluvial es señalada como elemento de potencialidad para la conectividad ecológica, aunque no se plasme más detalle en el instrumento de planificación con respecto a la promoción de esta capacidad. Aunque se resalta el intenso empobrecimiento estructural y florístico de la vegetación de estos cauces, únicamente se señala, parece que con mero valor enunciativo y naturaleza recomendatoria, que “la extensión de los cultivos hasta el mismo margen de los cauces debe ser frenada y limitada en aquellos lugares donde se pueda generar la vegetación de ribera” (DIE, p. 73). A tal efecto, en el Estudio Ambiental Estratégico debería abordarse con mayor grado de concreción, en su caso, iniciativas ejecutivas concretas al respecto, dotando con valor de determinación lo que parece estar redactado con estricto valor desiderativo. Esto entroncaría con el hecho de que el PBOM establece una línea de actuación de carácter general consistente en la mejora de infraestructuras verdes/azules y su vinculación con el contexto natural.

- Masas forestales. Que las unidades de suelo rústico implicadas en el PBOM y cuyas determinaciones impliquen su calificación como urbano con respecto del planeamiento vigente no constituyen monte público alguno, así definido por su inclusión en el Catálogo de Montes Público de Andalucía publicado por Orden de 23 de febrero de 2012, y sin que tampoco atiendan a la definición de terreno forestal, de acuerdo al art. 1 de la Ley 2/1992, de 15 de junio, y al art. 2 del Decreto 208/1997, de 9 de septiembre.

- Arbolado urbano. Siendo materia competencial municipal de acuerdo al art. 25 de la Ley 7/1985, de 2 de abril, reguladora de las bases del régimen local, es parecer técnico de este Servicio que la propuesta de impulso para la plantación de arbolado urbano contenida en el DIE (p. 25), como criterio general de actuación y como criterio particular en materia de mitigación de los efectos del cambio climático, siga en lo posible el “Catálogo de árboles y arbustos recomendables para las diferentes zonas climáticas de Andalucía, aplicable al medio urbano” (2019), como aproximación a la optimalidad de las especies seleccionadas de cara a la absorción de carbono atmosférico y al uso eficiente del agua. En todo caso, no podrán ser utilizadas especies exóticas invasoras de acuerdo al Real Decreto 630/2013, de 2 de agosto, y se recomienda que tampoco se haga uso de las especies alóctonas indexadas en el “Atlas de las plantas alóctonas invasoras de España” (2004) o en la reciente revisión de Bayón y colaboradores.

Puede verificar la integridad de una copia de este documento mediante la lectura del código QR adjunto o mediante el acceso a la dirección <https://ws050.juntadeandalucia.es/verificarFirma> indicando el código de VERIFICACIÓN

FIRMADO POR

CONCEPCION GALLARDO PINTO

14/04/2025

VERIFICACIÓN

Pk2jmWNV3Z3YMHX2P6JL88EU9847PA

PÁG. 13/64





Análogamente, estas recomendaciones se aplican a la futura ejecución del proyecto de urbanización de la U.E. 1 del Plan Parcial de Ampliación del Parque Natural, sólo llevada a cabo parcialmente en la actualidad, contemplada asimismo en el PBOM como actuaciones de nueva urbanización en suelo rústico.

Que visto lo anterior,

SE CONCLUYE

Que en el estricto ámbito de las materias que atañen a este Servicio, en relación al juicio crítico sobre la viabilidad de la actuación en términos medioambientales y al alcance, amplitud y grado de especificación que el Estudio Ambiental Estratégico debiera contener para una correcta evaluación ambiental estratégica del PBOM de Marinaleda, se informa de que no se constatan elementos de incompatibilidad con el ordenamiento jurídico ambiental y de que los aspectos aquí tratados deben ser adecuadamente valorados en el citado Estudio Ambiental Estratégico, lo que se señala para el surtimiento de los efectos oportunos.”

3.7 Espacios Naturales Protegidos

De acuerdo con el informe del Servicio de Espacios Naturales Protegidos de esta Delegación Territorial, el cual se incluye íntegramente en el Anexo de este documento :

“**No existen afecciones** apreciables a espacios de la Red Natura 2000, competencia de este Servicio, que precisen de una evaluación específica, conforme al art. 46.4 de la Ley 42/2007, de 13 de diciembre, del Patrimonio Natural y de la Biodiversidad.”

3.8 Cambio Climático

A efectos de la Ley 8/2018, de 8 de octubre, de medidas frente al cambio climático y para la transición hacia un nuevo modelo energético en Andalucía, el presente instrumento de planeamiento urbanístico tiene la consideración de plan con incidencia en materia de cambio climático. De acuerdo con el artículo 19.3 de la Ley 8/2018, para los planes sometidos a evaluación ambiental estratégica, la valoración del cumplimiento de las determinaciones anteriores debe llevarse a cabo en el procedimiento de evaluación ambiental.

Con carácter general, el Ayuntamiento deberá hacer un análisis del grado de exposición, sensibilidad y capacidad adaptativa de su municipio ante los posibles efectos derivados del cambio climático. Así, deberá identificar los potenciales impactos del cambio climático, la vulnerabilidad y las posibles medidas de adaptación en los distintos sectores estudiados en el planeamiento: medio urbano e infraestructuras, agua, biodiversidad, sector agrario, etc.

El Estudio Ambiental Estratégico deberá incorporar la identificación y valoración de los impactos inducidos por las determinaciones de la alternativa seleccionada, sobre los factores relacionados con el cambio climático. En particular, deberá realizar una evaluación adecuada de la **huella de carbono**¹ asociada al plan o programa, así como la reducción o compensación de emisiones que supone la actuación.

Igualmente establecerá las medidas de protección y corrección ambiental del planeamiento específicas relativas a la mitigación y adaptación al cambio climático. Entre otras medidas, el planeamiento urbanístico considerará las condiciones de diseño de la trama urbana y la edificación a efectos de aprovechar las condiciones pasivas de ahorro y eficiencia y optimizar las condiciones de insolación.

Además, el PBOM deberá evaluar el efecto de los nuevos crecimientos sobre el aumento del consumo energético en lo que respecta al incremento de las emisiones de gases de efecto invernadero, incluyendo la disminución de sumideros por efecto de la actividad urbanística, e incluirán medidas compensatorias para contrarres-

¹ La Consejería de Medio Ambiente y Ordenación del Territorio ha desarrollado la aplicación “Huella de Carbono de los municipios andaluces”, como herramienta puesta a disposición de los responsables de los municipios, y cuya información se encuentra en la web de esta Consejería.

Puede verificar la integridad de una copia de este documento mediante la lectura del código QR adjunto o mediante el acceso a la dirección https://ws050.juntadeandalucia.es/verificarFirma indicando el código de VERIFICACIÓN			
FIRMADO POR	CONCEPCION GALLARDO PINTO	14/04/2025	
VERIFICACIÓN	Pk2jmWNV3Z3YMHX2P6JL88EU9847PA	PÁG. 14/64	



tar dichos efectos mediante el aprovechamiento de energías renovables, mediante la propuesta de medios de movilidad alternativa o mediante la creación de sumideros de CO₂.

3.9 Suelos Contaminados

El Estudio Ambiental Estratégico, en aplicación del Real Decreto 9/2005, de 14 de enero, por el que se establece la relación de actividades potencialmente contaminantes del suelo y los criterios y estándares para la declaración de suelos contaminados, y de la Ley 7/2007, de 9 de julio, de Gestión Integrada de la Calidad Ambiental, debe informar de los suelos afectados en los que se desarrollen o hayan desarrollado una actividad potencialmente contaminante del suelo.

En caso de desarrollarse una Actividad Potencialmente Contaminante del Suelo (APC) se actuará conforme a lo establecido en el Real Decreto 9/2005 y en el Decreto 18/2015, en relación a la comunicación de datos al Inventario de Suelos Potencialmente Contaminados y al resto de obligaciones establecidas.

De acuerdo con el artículo 91.3 de la Ley 7/2007, y los artículos 58 y 61 del Decreto 18/2015, de 27 de enero, por el que se aprueba el reglamento que regula el régimen aplicable a los suelos contaminados, en caso de que se proponga el cese, un cambio de uso ó iniciar una nueva actividad en un **SUELO** en el que se desarrolle o se hubiese desarrollado una actividad potencialmente contaminante del mismo, será necesaria la presentación, por las personas físicas o jurídicas propietarias de suelos, del correspondiente **Informe Histórico de Situación** con el contenido mínimo que se recoge en el Anexo II del Decreto 18/2015.

Si no fuera el caso se deberá certificar que en este ámbito no se desarrollan o han desarrollado actividades potencialmente contaminantes según el Real Decreto 9/2005.

Por otro lado, aunque este Plan no traerá como consecuencia ningún desarrollo concreto, los proyectos que en su aplicación se establezcan en el término municipal de Marinaleda, deberán tener en cuenta como medida preventiva que todos los cambios de aceite y mantenimiento de la maquinaria durante la **fase de construcción** que puedan implicar derrame de aceites o gasóleo, se realicen en talleres autorizados o parques de maquinaria habilitados al efecto y entregándose por tanto a gestor autorizado de Residuos Peligrosos.

Asimismo, se prohibirá el vertido de hormigón sobrante sobre el terreno, y de otros productos químicos auxiliares. Por último, se establecerán las medidas correctoras en caso de producirse algún vertido accidental.

3.10 Medio Hídrico

Con fecha **24 de enero de 2025** se recibe informe emitido por el Servicio de Infraestructuras de la Delegación Territorial de la Consejería de Agricultura, Agua y Desarrollo rural en Sevilla, sobre los aspectos de su competencia.

En dicho informe, el cual se adjunta como parte del Anexo del presente Informe Ambiental Estratégico, se establece que:

"En relación a su escrito de fecha 23/01/2025 sobre la Consulta en el trámite de Evaluación Ambiental Estratégica del Plan Básico de Ordenación Municipal de Marinaleda (Sevilla) se le comunica que el artículo 42 de la Ley 9/2010, de 30 de julio, de Aguas de Andalucía, modificado por la disposición final 3.1 de la Ley 7/2021, de 1 de diciembre, recoge en su apartado 1 que, en el ámbito de las demarcaciones hidrográficas y aguas de competencia de la Comunidad Autónoma de Andalucía, la Consejería competente en materia de Aguas emitirá informe sobre los actos y planes que la Comunidad Autónoma y las entidades locales hayan

Puede verificar la integridad de una copia de este documento mediante la lectura del código QR adjunto o mediante el acceso a la dirección <https://ws050.juntadeandalucia.es/verificarFirma> indicando el código de VERIFICACIÓN

FIRMADO POR

CONCEPCION GALLARDO PINTO

14/04/2025

VERIFICACIÓN

Pk2jmWNV3Z3YMHX2P6JL88EU9847PA

PÁG. 15/64





de aprobar en el ámbito de sus competencias que afecten al régimen y aprovechamiento de las aguas, o a los usos permitidos en terrenos de dominio público hidráulico y en sus zonas de servidumbre y policía, teniendo en cuenta a estos efectos lo previsto en la planificación hidrológica y en las planificaciones sectoriales aprobadas por el Consejo de Gobierno; de acuerdo con el artículo 25.4 del Real Decreto Legislativo 1/2001, de 20 de julio, por el que se aprueba el texto refundido de la Ley de Aguas.

Además, el apartado 3 de ese mismo artículo 42 indica que, en el ámbito de las demarcaciones hidrográficas intercomunitarias, el mencionado informe será solicitado a las correspondientes Confederaciones Hidrográficas, de acuerdo con la legislación básica estatal.

Por otra parte, de conformidad con lo dispuesto en el artículo 2 del Decreto 109/2015, de 17 de marzo, por el que se aprueba el Reglamento de Vertidos al Dominio Público Hidráulico y al Dominio Público Marítimo Terrestre de Andalucía, dicho Reglamento es de aplicación a los vertidos que se realicen directa o indirectamente al dominio público marítimo-terrestre cuya competencia corresponda a la Comunidad Autónoma de Andalucía, sin perjuicio de lo dispuesto en la normativa básica en materia de aguas y costas.

Según ese mismo criterio competencial, la intervención de la Administración hidráulica en la fase de consultas de la Evaluación Ambiental Estratégica corresponde a las Confederaciones Hidrográficas en las cuencas estatales, y a los Servicios de esta Consejería en las cuencas internas de Andalucía. También corresponderá en esta fase a los Servicios de esta Consejería informar en materia de vertidos en aquellos casos en los que este se realice al Dominio Público Marítimo Terrestre.

Por tanto, y dado que el ámbito del Plan Básico de Ordenación Municipal de Marinaleda (Sevilla) se sitúa en la Demarcación Hidrográfica del Guadalquivir, gestionada por la Administración General del Estado a través de su Organismo de Cuenca, deberá dirigirse a la Confederación Hidrográfica del Guadalquivir para que se pronuncie en cuanto a sus competencias en la fase de consultas de la Evaluación Ambiental Estratégica. "

Así pues, se estará a lo dispuesto en el informe de la Confederación Hidrográfica del Guadalquivir que en su momento se emita, solicitado el 20 de enero de 2025 en cumplimiento de lo establecido en los artículos 38 y 40 de la Ley 7/2007, de 9 de julio, de Gestión Integrada de la Calidad Ambiental y no recibido en la fecha de redacción de este Documento de Alcance.

Dicho informe se emitirá exclusivamente a los efectos de lo recogido en la Ley GICA referente a consultas previas relativas a la Evaluación Ambiental Estratégica por lo que no eximirá del cumplimiento de lo establecido en el artículo 25.4 del Texto Refundido de la Ley de Aguas, RDL 1/2001, o del 78 del Reglamento de Dominio Público Hidráulico, según el caso, así como de las obligaciones establecidas en la correspondiente normativa sectorial.

3.11 Dominio Público Pecuario

En respuesta a la consulta realizada al Departamento de vías Pecuarías de esta Delegación Territorial, este emite informe, el cual incluye íntegramente en el Anexo de este documento, en el que indica que:

“Consultada la documentación presentada por el Ayuntamiento de Marinaleda, DOCUMENTO DE AVANCE en referencia al Plan Básico de Ordenación Municipal (PBOM) sobre la afección al dominio público pecuario por la ejecución de dicho proyecto y estudiado el Proyecto de Clasificación de las Vías Pecuarías del Término Municipal de Marinaleda, aprobado por Real Orden Ministerial de fecha 3 de diciembre de 1963 y la documentación obrante en este Departamento, se aprecia las siguientes deficiencias en la documentación aportada:

1. En la página 146/172 del documento técnico denominado “FASE III: DOCUMENTO DE AVANCE, MEMORIA”

Puede verificar la integridad de una copia de este documento mediante la lectura del código QR adjunto o mediante el acceso a la dirección https://ws050.juntadeandalucia.es/verificarFirma indicando el código de VERIFICACIÓN			
FIRMADO POR	CONCEPCION GALLARDO PINTO	14/04/2025	
VERIFICACIÓN	Pk2jmWNV3Z3YMHX2P6JL88EU9847PA	PÁG. 16/64	



se indica:

“De manera adicional, serviría para marcar el límite de la nueva circunvalación propuesta en la alternativa de ordenación de este PBOM, que discurriría por el sur del núcleo urbano y que facilitarías las conexiones viarias y el transporte de mercancías al sector industrial, y a su posible zona de crecimiento a medio-largo plazo. ”



Imagen 1: En rosa discontinua nueva circunvalación propuesta. PLANO O-3.B

En el trazado de la nueva circunvalación (que según los planos aportados es un trazado orientativo no vinculante), en tanto que entronca con las vías pecuarias “Cañada Real de Ronda a Écija” y “Colada de Matarredonda” se estará a lo dispuesto en el Decreto 155/1998, de 21 de julio, por el que se aprueba el Reglamento de Vías Pecuarias de la Comunidad Autónoma de Andalucía, esto es:

Artículo 43. Modificación por la realización de obras públicas sobre terrenos de vías pecuarias y cruces con otras vías de comunicación.

1. Si del proyecto de ejecución de cualquier obra pública se derivase la imposibilidad del mantenimiento de una vía pecuaria en su naturaleza y configuración actuales, la Administración actuante deberá garantizar un trazado alternativo a la misma, con los requisitos exigidos en el artículo 32 de este Reglamento.

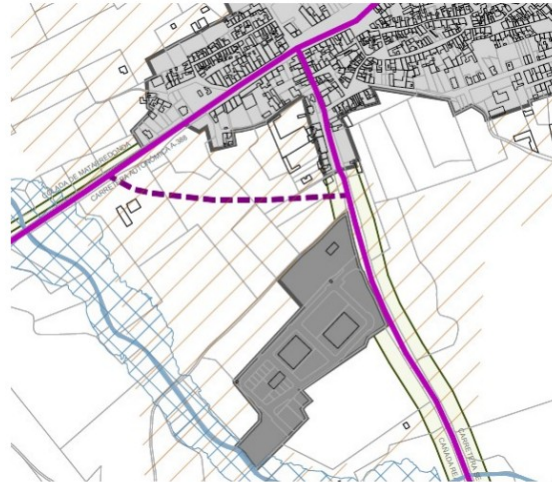
2. En los cruces de vías pecuarias con líneas férreas, carreteras u otras infraestructuras públicas o privadas, se facilitarán suficientes pasos, al mismo o distinto nivel, que garanticen el tránsito en condiciones de rapidez y comodidad para el ganado y los usuarios de la vía pecuaria.

Asimismo en el artículo 32, relativo a la modificación de trazado, se indica:

Artículo 32. Definición.

De conformidad con lo dispuesto en el artículo 11.1 de la Ley de Vías Pecuarias, por razones de interés público y, excepcionalmente y de forma motivada, por interés particular, previa desafectación, de acuerdo con la normativa de aplicación, se podrá variar o desviar el trazado de una vía pecuaria siempre que se asegure el mantenimiento de la integridad superficial, la idoneidad de los itinerarios y de los trazados alternativos, junto con la continuidad de la vía pecuaria, que permita el tránsito ganadero y los demás usos compatibles y complementarios con aquél.

Según jurisprudencia del Tribunal Supremo previo al procedimiento de desafectación se deberá sustanciar el procedimiento de deslinde.

Por ello **se deberá indicar en la documentación que con anterioridad a cualquier actuación sobre vía**

Puede verificar la integridad de una copia de este documento mediante la lectura del código QR adjunto o mediante el acceso a la dirección <https://ws050.juntadeandalucia.es/verificarFirma> indicando el código de VERIFICACIÓN

FIRMADO POR

CONCEPCION GALLARDO PINTO

14/04/2025

VERIFICACIÓN

Pk2jmWNV3Z3YMHX2P6JL88EU9847PA

PÁG. 17/64





pecuaria se necesitará autorización previa de esta Delegación y, cuando proceda, el deslinde, desafección y modificación de trazado.

En cuanto a los nuevos usos del suelo planteados en el documento técnico denominado “**FASE III: DOCUMENTO DE AVANCE, MEMORIA**” se habrá de tener en cuenta:



Imagen 2: PLANO O-4.1 ALTERNATIVA 01 (elegida en DIE). En gris ZONA 8-SU a transformar de suelo urbanizable ordenado a suelo urbano en la nueva propuesta. Zona rallada azul: área para crecimiento industrial. Zona rallada naranja: área para crecimiento residencial. En verde claro vía pecuaria “Cañada Real de Ronda a Écija”.

Las tres zonas de la actual propuesta de PBOM, descritas en la imagen 2, se encuentran colindantes con la vía pecuaria “Cañada Real de Ronda a Écija”, incluso han sido dibujadas en el interior de la misma. Se deberá proceder a retanquear los sectores indicados hasta situarlos fuera de la superficie de la vía pecuaria. En cualquier caso antes del desarrollo del sector, para la protección de la superficie de la vía pecuaria, se deberá proceder al deslinde de la misma.

De igual modo se plantea transformar en urbano la ZONA 5-SU que en el documento memoria lo describe como: “ZONA 5 - SU

La existencia de varias viviendas anexas a la calle Alcalde Vicente Cejas, Cañada Real de Ronda a Écija, en el norte del núcleo de Marinaleda, ha ocasionado varias problemáticas urbanísticas. La realidad física de estas edificaciones, el amplio cumplimiento de las determinaciones de la LISTA y la voluntad expresa del Ayuntamiento, nos llevan a proponerlas como suelo urbano, en la delimitación de este Avance de PBOM.”

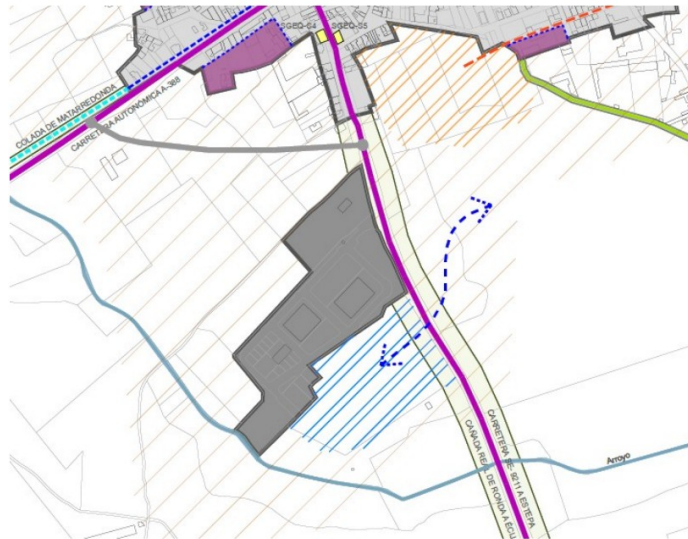
El deslinde, definido en la Ley 3/1995, de 23 de marzo, de vías pecuarias y su reglamento de desarrollo en Andalucía (Decreto 155/1998, de 21 de julio) es el acto administrativo por el que se define los límites de las vías pecuarias, la descripción de la misma, por lo que hasta que no se lleve a cabo el mismo no se puede establecer con exactitud los linderos de la misma. Sin embargo, del análisis de la representación catastral de la parcela que representa la vía pecuaria, la descripción de la misma y la anchura consignada en el proyecto de clasificación de la vía pecuaria, se deduce que en el futuro deslinde **la superficie de la vía pecuaria po-**

Puede verificar la integridad de una copia de este documento mediante la lectura del código QR adjunto o mediante el acceso a la dirección <https://ws050.juntadeandalucia.es/verificarFirma> indicando el código de VERIFICACIÓN

FIRMADO POR

CONCEPCION GALLARDO PINTO

14/04/2025

VERIFICACIÓN

Pk2jmWNV3Z3YMHX2P6JL88EU9847PA

PÁG. 18/64





día solapar con los colindantes, y por lo tanto con la finca objeto de consulta.

En cuanto al Sistema General de Espacios Libre C (SGEL-C) que según el plano aparece como “conveniado”, parte del mismo se encuentra en el interior de la vía pecuaria “Cañada Real de Ronda a Écija” como se observa en la imagen siguiente:



Imagen 3: En amarillo SGEL- C

Cualquier actuación que se realice en la misma, en la superficie de la vía pecuaria, deberá obtener autorización previa de esta Delegación.

Deberán cumplirse en todo caso las condiciones establecidas en la Ley 3/1995, de 23 de marzo, de Vías Pecuarias, por la que se establece la normativa básica aplicable a las vías pecuarias, y el Decreto 155/1998, de 21 de julio, por el que se aprueba el Reglamento de Vías Pecuarias de la Comunidad Autónoma de Andalucía, el cual establece que las vías pecuarias son bienes de dominio público de la Comunidad Autónoma de Andalucía y, en consecuencia, inalienables, imprescriptibles e inembargables. ”

3.12 Protección del Patrimonio Histórico

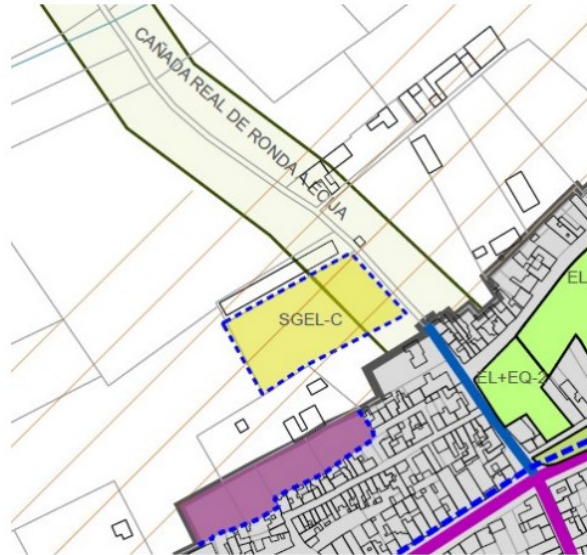
De acuerdo con el artículo 32 de la Ley 14/2007, de 26 de noviembre, del Patrimonio Histórico de Andalucía, el Estudio Ambiental Estratégico deberá incluir las determinaciones resultantes de **una actividad arqueológica** que identifique y valore la afección al patrimonio histórico o, en su caso, **certificación acreditativa de la innecesariedad de tal actividad**, expedida por la Consejería con competencias en materia de patrimonio histórico.

Igualmente, hemos de recordar a los promotores que, en el supuesto de producirse cualquier hallazgo arqueológico casual en los movimientos de tierras que se hubieren de realizar para cimentaciones de los apoyos conforme a lo establecido en el artículo 50 de la Ley 14/2007, de 26 de noviembre, de Patrimonio Histórico de Andalucía.

Puede verificar la integridad de una copia de este documento mediante la lectura del código QR adjunto o mediante el acceso a la dirección https://ws050.juntadeandalucia.es/verificarFirma indicando el código de VERIFICACIÓN			
FIRMADO POR	CONCEPCION GALLARDO PINTO	14/04/2025	
VERIFICACIÓN	Pk2jmWNV3Z3YMHX2P6JL88EU9847PA	PÁG. 19/64	



3.13 Residuos

La normativa urbanística deberá recoger las referencias a la Ley 7/2022 de 8 de abril de residuos y suelos contaminados para una economía circular y al Decreto 73/2012, de 20 de marzo, por el que se aprueba el Reglamento de Residuos de Andalucía.

Con base en la Ley 7/2007, de 9 de julio, de Gestión Integrada de la Calidad Ambiental, el destino final de los residuos debe orientarse a su valorización, fomentándose la recuperación de los materiales sobre la obtención de energía y considerando la deposición de los residuos en vertedero aceptable únicamente cuando no existan otras alternativas viables.

Igualmente en el planeamiento se deberá tener en cuenta que los **proyectos de urbanización** que desarrollen el ámbito deben contener expresamente un apartado dedicado a definir la naturaleza y cuantificar la cantidad de los residuos inertes a generar en la fase de ejecución, especificándose el destino exacto de los mismos (planta de reciclaje o tratamiento, etc.) y las medidas adoptadas para su clasificación y separación por tipos en origen. Para la concesión de licencia de las obras, el proyecto de urbanización habrá de venir acompañado de informe de conformidad de la entidad gestora de la infraestructura de gestión de inertes prevista.

Se prestará asimismo especial atención a los **bordes de los nuevos desarrollos** que se propongan, siendo necesario el control de la actividad constructiva, y el establecimiento de medidas de disciplina y acotamiento de accesos a fin de evitar vertidos ilegales.

Como mecanismo de control y con base en el *artículo 104 de la Ley 7/2007*, el Ayuntamiento condicionará el otorgamiento de la licencia municipal de obra a la constitución por el productor de los residuos, de una fianza proporcional al volumen de residuos a generar, que responda de su correcta gestión y que deberá ser reintegrada al productor cuando acredite el destino de los mismos.

Asimismo, cualquier residuo peligroso que pueda generarse en alguna de las fases de desarrollo de la actuación, deberá gestionarse de acuerdo con la legislación vigente sobre este tipo de residuos (comunicación previa, condiciones particulares de almacenamiento, entrega a Gestor Autorizado, etc.).

En todo caso, el documento para aprobación inicial contendrá las determinaciones necesarias de forma que el Ayuntamiento de Marinaleda asuma, implícitamente, la recogida de residuos, limpieza viaria y demás prestaciones obligatorias de conformidad con la normativa sectorial y de régimen local para los nuevos terrenos a urbanizar. En este sentido, las licencias municipales incluirán las condiciones oportunas para la correcta gestión de los residuos municipales e inertes (condiciones y punto de entrega, periodicidad, etc.), así como las relativas a los residuos peligrosos que se puedan generar (recogida por gestor autorizado, obligaciones del productor, etc.).

Además, en el marco de lo establecido en los planes directores de gestión de residuos urbanos y peligrosos, se garantizará por el Ayuntamiento, mediante su inclusión en las vinculaciones para el planeamiento de desarrollo consecuente, la reserva de suelo necesario y la provisión de **puntos limpios** para la recogida selectiva de residuos de origen domiciliario que serán gestionados directamente o a través de órganos mancomunados, consorciados u otras asociaciones locales, en los términos regulados en la legislación de régimen local.

Igualmente, los nuevos polígonos industriales y las ampliaciones de los existentes deberán contar con un **punto limpio** (para los ya existentes en su caso a la entrada en vigor Ley 7/2007, de 9 de julio, de Gestión Integrada de la Calidad Ambiental se está a lo dispuesto en la Disposición transitoria quinta). La gestión de la citada instalación corresponderá a una empresa con autorización para la gestión de residuos.

Puede verificar la integridad de una copia de este documento mediante la lectura del código QR adjunto o mediante el acceso a la dirección <https://ws050.juntadeandalucia.es/verificarFirma> indicando el código de VERIFICACIÓN

FIRMADO POR

CONCEPCION GALLARDO PINTO

14/04/2025

VERIFICACIÓN

Pk2jmWNV3Z3YMHX2P6JL88EU9847PA

PÁG. 20/64





3.14 Sostenibilidad Urbana

Entre los objetivos y criterios del **Plan** deberán integrarse los establecidos en la *Estrategia Andaluza de Sostenibilidad Urbana*, aprobada por Acuerdo del Consejo de Gobierno el 3 de mayo de 2011. Se abordan a continuación distintos aspectos relacionados con la Sostenibilidad Urbana:

Crecimiento

Tal como establece la Estrategia Andaluza de Sostenibilidad Urbana, la ocupación acelerada de suelo para construir se ha convertido uno de los problemas ambientales más importantes de Andalucía. El sellado del suelo impide que éste conserve su capacidad biológica y sus funciones edáficas y climáticas, así como sus propiedades en lo referente a la regulación del sistema hidrológico.

Además, un modelo territorial propuesto que resultara desequilibrado, produciría un consumo de suelo excesivo que una vez consumada la urbanización de los suelos previstos incrementarían las necesidades de movilidad, consumo de recursos y dificultarían la gestión urbana (prestación de los servicios municipales) y el acceso a los equipamientos.

Conforme a lo dispuesto en el *apartado 4.a) de la Norma 45 del POTA*, el documento de la Aprobación Inicial deberá justificar la dimensión del crecimiento propuesto, en función de parámetros objetivos (demográfico, del parque de viviendas, de los usos productivos y de la ocupación de nuevos suelos por la urbanización) y su relación con la tendencia seguida para dichos parámetros en los últimos diez años, debiendo justificarse adecuadamente una alteración sustancial de los mismos. En todo caso, **los parámetros de crecimiento establecidos en dicha norma no pueden considerarse como criterio general de crecimiento sino como límite a dicho crecimiento.**

Sin perjuicio de lo anterior, respecto a coherencia de las determinaciones de este plan con la planificación territorial, se estará a lo dispuesto por la Oficina de Ordenación del Territorio en el **informe de incidencia territorial** previsto en la Disposición Adicional Segunda de la Ley 1/1994, de 11 de enero, de Ordenación del Territorio de la Comunidad Autónoma de Andalucía, y en la Disposición Adicional Octava de la Ley 7/2002, de Ordenación Urbanística de Andalucía, que debe ser emitido tras la aprobación inicial del mismo.

Modelo de movilidad

Con carácter general, la propuesta territorial de crecimiento debe acercarse al modelo de ciudad compacta mediterránea y cohesionada socialmente marcada como uno de los objetivos irrenunciables de la *Estrategia Andaluza de Sostenibilidad Urbana*. Asimismo, se deberá insistir en un modelo de movilidad desarrollando el transporte público y el no motorizado, estableciéndose redes para dichos modos de locomoción.

Así, el Estudio Ambiental Estratégico incluirá la identificación y valoración de impactos prestando especial atención al modelo movilidad/accesibilidad funcional respecto a la demanda prevista, y estableciendo las medidas específicas relacionadas con el mismo.

La propuesta de movilidad urbana se desarrollará para las nuevas actuaciones incluidas en el planeamiento en todas sus determinaciones, incluida expresión gráfica, y se incluirá en el capítulo de programaciones. Se estudiará también el diseño de viales peatonales y carriles bici para la movilidad municipal, que permita la conexión con los sistemas generales de espacios libres y equipamientos, y con otras vías supramunicipales.

Tal como se recoge entre los objetivos de la *Estrategia Andaluza de Sostenibilidad Urbana*, debe mejorarse la eficiencia económica y energética del transporte reduciendo el consumo de energía y la emisión de contaminantes y gases de efecto invernadero, evitando la expansión de los espacios urbanos dependientes exclusivamente del automóvil, no debiéndose permitir nuevos desarrollos sin una planificada accesibilidad en

Puede verificar la integridad de una copia de este documento mediante la lectura del código QR adjunto o mediante el acceso a la dirección <https://ws050.juntadeandalucia.es/verificarFirma> indicando el código de VERIFICACIÓN

FIRMADO POR

CONCEPCION GALLARDO PINTO

14/04/2025

VERIFICACIÓN

Pk2jmWNV3Z3YMHX2P6JL88EU9847PA

PÁG. 21/64





transporte público en su caso o modos no motorizados adecuados.

En cuanto a los viarios territoriales, según el artículo 34.4 la Ley 8/2001 de Carreteras de Andalucía, la aprobación de los estudios de carreteras conllevará la obligación de los municipios afectados de incluir las actuaciones de carreteras propuestas en los instrumentos de planeamiento urbanístico general que se estén tramitando o se tramiten con posterioridad a dicha aprobación.

Al respecto de las conexiones viarias planteadas en el momento de la aprobación provisional del documento se deberán plantear los posibles problemas de permeabilidad peatonal, indicando las soluciones que se deben plantear en el posterior desarrollo del planeamiento, teniendo en cuenta las intensidades de tráfico peatonal y rodado, así como la seguridad vial.

Recursos naturales

Como objetivo claro del urbanismo sostenible el Ayuntamiento trabajará activamente en la conservación de los recursos energéticos y materiales destinados al suministro de servicios urbanos a través de la búsqueda de procesos eficientes y ahorradores.

En relación a la gestión de la demanda, el planeamiento urbano debe contemplar el ahorro de recursos, para ello, se adoptarán criterios concretos y medibles que obligará al planeamiento de desarrollo en relación con el ciclo del agua, la energía, los materiales de construcción o las emisiones de contaminantes.

En todo caso, el Estudio Ambiental Estratégico debe poner en relación el crecimiento propuesto por la presente Modificación del planeamiento con el incremento estimado en:

1. La generación de residuos,
2. El consumo de agua potable y no potable,
3. La generación de vertidos,
4. El consumo de energía eléctrica.

Este incremento deberá ser cuantificado en función de índices reconocidos actualizados al momento de su redacción.

Por otra parte, estos cálculos deben relacionarse con las dotaciones, infraestructuras e instalaciones de prestación de servicios existentes o previstas para la gestión de residuos urbanos y vertido de aguas residuales (plantas de transferencia o de tratamiento y vertederos, estación depuradora de aguas residuales, independientemente del titular de la gestión) y sus horizontes de capacidad y explotación.

Asimismo, el planeamiento deberá incorporar certificación acreditativa de las compañías y entidades suministradoras o prestadoras de los servicios indicados, de la suficiencia y capacidad de satisfacción de los suministros y servicios para los crecimientos propuestos por el Plan. En caso contrario, en el planeamiento se tendrán que definir las nuevas infraestructuras que atenderán las futuras demandas.

3.15 Adecuación Paisajística

El documento que se apruebe inicialmente contendrá un estudio paisajístico del ámbito, donde se analice la **incidencia paisajística** de la planificación propuesta. Así, el Estudio Ambiental Estratégico ahondará en la consideración de las características paisajísticas del territorio, en la identificación y valoración de los impactos que se deriven de la ejecución del plan sobre el paisaje, y en las medidas de protección y corrección necesarias.

Puede verificar la integridad de una copia de este documento mediante la lectura del código QR adjunto o mediante el acceso a la dirección <https://ws050.juntadeandalucia.es/verificarFirma> indicando el código de VERIFICACIÓN

FIRMADO POR

CONCEPCION GALLARDO PINTO

14/04/2025

VERIFICACIÓN

Pk2jmWNV3Z3YMHX2P6JL88EU9847PA

PÁG. 22/64





La **urbanización** se acomodará en lo posible a la configuración primitiva del terreno, evitándose alteraciones y transformaciones significativas del perfil existente. Se asumirá como criterio de ordenación el mantenimiento, en lo posible, de la topografía existente y minimizar el volumen de movimientos de tierras, evitando la creación de grandes explanadas con taludes perimetrales. En el caso de que se produzcan desniveles entre las rasantes proyectadas y las lindes perimetrales, se deberá indicar qué tratamiento recibirán estos contactos. Para las actuaciones que impliquen necesariamente la alteración de los perfiles actuales y se ubiquen en situaciones de alta visibilidad, se incluirán medidas de tratamiento de los taludes generados y de localización de áreas libres en los bordes de la actuación.

Debido al necesario proceso de consolidación de los **bordes urbanos**, deberá realizarse un tratamiento paisajístico de borde en todo el perímetro urbano. Así, se evaluará el impacto sobre el paisaje de las actuaciones, la estimación de la incidencia de la tipología edificatoria y de fachadas, los volúmenes y colores pretendidos de la edificación en la ordenación sobre la imagen, tanto a nivel urbano como desde los corredores visuales más frecuentados (carreteras, caminos, u otras infraestructuras existentes), estableciendo medidas correctoras para paliar su impacto.

Entre otras: tratamiento adecuado de las infraestructuras territoriales asociadas al eje viario y al espacio urbanizado de sus márgenes mediante iluminación, acondicionamiento de márgenes, acceso a ejes secundarios, introducción de masas de vegetación ornamental que puedan servir de pantallas visuales respecto a determinados elementos, señalamiento de criterios de ordenación de la publicidad exterior, tipología de fachadas, etc.

En los **bordes de contacto con el medio rural** se dispondrán, preferentemente, sistemas de espacios libres o acerados amplios que permitan la disposición de masas de arbolado.

Igualmente se recomienda la incorporación de zonas verdes interiores al ámbito, y el empleo de elementos arbóreos en los aparcamientos, y espacios libres de edificación.

Además, deberán respetarse, los elementos naturales o naturalizados singulares (vegetales, geológicos, hidrográficos) preexistentes en el sistema territorial, que deberán integrarse adecuadamente, constituyendo elementos de valor.

Por último, la actuación integrará el proyecto de jardinería, por lo que el planeamiento deberá exponer los criterios que se entienden recomendables y habrán de ser contemplados en el desarrollo de las actuaciones previstas. Como mínimo se tendrán en cuenta los siguientes:

- Para el desarrollo de las actuaciones del sistema de espacios libres, se recomienda la reutilización de los excedentes de tierras de valor agrológico que puedan generarse en las labores de urbanización.
- Las especies vegetales a utilizar en estas actuaciones, deberán estar en concordancia con las condiciones climáticas y características del suelo, y escasos requerimientos hídricos, incluyéndose especies con mayor capacidad de fijación de CO₂. Se recomienda la utilización de especies autóctonas según la definición dada por la Ley 8/2003, de 28 de octubre, de la flora y la fauna silvestres, y en ningún caso el empleo de especies exóticas invasoras.
- Se establecerán los requisitos de recepción de materiales para jardinería, entre los que deben figurar: procedencia de vivero acreditado y legalmente reconocido, condiciones de suministro y almacenaje (guía fitosanitaria, etiqueta con nombre botánico y tamaño correcto, cepellón protegido con yeso y/o malla metálica o suministro con raíz desnuda, etc.).
- Otras condiciones intrínsecas a definir de las zonas verdes y espacios libres serán la presencia de vegetación (caduca o perenne), el acabado superficial (albedo del suelo), la permeabilidad del soporte (escorrentía de los acabados superficiales), y otros elementos complementarios como los equipamientos.

Puede verificar la integridad de una copia de este documento mediante la lectura del código QR adjunto o mediante el acceso a la dirección <https://ws050.juntadeandalucia.es/verificarFirma> indicando el código de VERIFICACIÓN

FIRMADO POR	CONCEPCION GALLARDO PINTO	14/04/2025
VERIFICACIÓN	Pk2jmWNV3Z3YMHX2P6JL88EU9847PA	PÁG. 23/64





- Se reducirá al mínimo el sellado del suelo (pavimentación) dotándolo de un coeficiente de infiltración adecuado, con el fin de lograr la protección del ciclo hidrológico. En su caso se estudiará el uso de pavimentos porosos.
- Se supervisará el mantenimiento de las zonas verdes por parte del Ayuntamiento, principalmente en períodos de sequía, asegurando riegos periódicos para evitar la pérdida de vegetación. Se utilizarán sistemas de riego de alta eficiencia, de acuerdo con las necesidades hídricas específicas.
- Se realizará un correcto mantenimiento de los elementos vegetales utilizados en la zona verde del proyecto una vez sean plantados (mulching, siega/desbroces, revisión del estado de alcorques, podas de formación, fertilizantes, etc.).
- La utilización de fitosanitarios y fertilizantes en el mantenimiento de zonas ajardinadas se hará de forma racional.

Por otro lado, a la consulta realizada a la Delegación Territorial de la Consejería de Fomento, Articulación del Territorio y Vivienda, ésta emite informe el cual se incluye íntegramente en el Anexo de este documento, en el que entre otras cosas se comunica lo siguiente:

"...De acuerdo con el artículo 37 de la Ley 7/2021, de 1 de diciembre, de Impulso para la Sostenibilidad del Territorio de Andalucía (LISTA), los instrumentos de ordenación incorporarán un diagnóstico del paisaje del ámbito de referencia, que tendrá el siguiente contenido mínimo:

b) La identificación de los recursos y áreas de interés paisajístico para su preservación y puesta en valor.

c) Criterios generales o zonales.

d) Identificación o actuaciones de intervención dirigidas a dotar de accesibilidad a los recursos, a la regeneración, en su caso, de áreas degradadas y a la mejora de la visibilidad o integración visual.

El contenido documental de los instrumentos de ordenación urbanística deberá incorporar lo establecido en el artículo 62 de la Ley, en función de su alcance y determinaciones. Entre estos documentos se encuentra la memoria de información y diagnóstico que incluirá un análisis de las afecciones derivadas de la legislación sectorial y de las determinaciones que afecten a la planificación territorial, acompañada de los estudios complementarios que resulten necesarios.

Así mismo, se establecerán determinaciones para preservar los paisajes y para mejorar su calidad y percepción, conforme a los siguientes criterios:

a) Mantendrán el carácter y las condiciones de visibilidad de los paisajes de mayor valor y especialmente: los agropecuarios tradicionales, los abiertos y naturales, las perspectivas de conjuntos históricos y de elementos patrimoniales y el entorno de los recorridos escénicos.

b) Integrarán las actuaciones transformación urbanística en la morfología del territorio y del paisaje, definiendo adecuadamente los bordes urbanos y la silueta urbana, y preservando la identidad paisajística y la identidad visual del lugar.

c) Establecerán medidas para el control de los elementos con incidencia en la calidad del paisaje urbano, para poner en valor las principales vistas y perspectivas que lo caractericen y para recuperar los paisajes deteriorados.

(...) El POTA, en sus Estrategias de desarrollo territorial, establece determinaciones para el planeamiento urbanístico en relación al Sistema de Ciudades, al Sistema de Articulación Regional y al Sistema Regional de Protección del Territorio, cuya posible afección al PGOM de Marinaleda desglosamos a continuación:

Sistema de Ciudades:

El objetivo 43 define como objetivos fundamentales, respecto a la Orientación y control de los procesos de urbanización y la calidad urbana, preservar el Modelo Territorial de Andalucía frente a procesos de urbanización no deseable, mejorar los niveles de competitividad, calidad de vida y cohesión social de las ciudades andaluzas y contribuir desde el Sistema de Ciudades a la sostenibilidad global.

Puede verificar la integridad de una copia de este documento mediante la lectura del código QR adjunto o mediante el acceso a la dirección <https://ws050.juntadeandalucia.es/verificarFirma> indicando el código de VERIFICACIÓN

FIRMADO POR

CONCEPCION GALLARDO PINTO

14/04/2025

VERIFICACIÓN

Pk2jmWNV3Z3YMHX2P6JL88EU9847PA

PÁG. 24/64





Sobre el Modelo de ciudad, la norma 45 determina que el planeamiento urbanístico “tendrá entre sus objetivos la consecución de un modelo de ciudad compacta, funcional y económicamente diversificada, evitando procesos de expansión indiscriminada y de consumo innecesario de recursos naturales y de suelo. Este modelo de ciudad compacta es la versión física de la ciudad mediterránea, permeable y diversificada en su totalidad y en cada una de sus partes, y que evita en lo posible la excesiva especialización funcional y de usos para reducir desplazamientos obligados, así como la segregación social del espacio urbano. El desarrollo urbano debe sustentarse en un modelo basado en la creación de ciudad que genere proximidad y una movilidad asegurada por altos niveles de dotaciones de infraestructuras, equipamientos y servicios de transportes públicos.” Concretamente, para los asentamientos rurales establece que deberán “considerar que en sus operaciones de expansión se garantice su adecuada integración en el medio, así como promover su patrimonio construido para las nuevas funciones residenciales y turísticas, procurando en todo momento el respeto a la trama de ocupación histórica del territorio.”

(...) "La directriz 47 establece los objetivos programáticos que debe incorporar la planificación urbanística y territorial para mejorar el nivel de coordinación entre las Políticas urbanas con incidencia en los procesos de planificación, los cuales reproducimos a continuación:

b) Mejorar la calidad de vida urbana y del espacio urbanizado: equipamientos; dotaciones de espacios libres de ámbito supralocal; política de suelo residencial y vivienda; movilidad urbana y transporte público; y control de los procesos de urbanización.

c) Incrementar las condiciones de competitividad y desarrollo de los recursos propios: suelo para actividades productivas; actividad comercial; urbanización del espacio turístico.

d) Favorecer la cohesión social: integración social en el espacio urbano.

e) Establecer medidas para la contribución del sistema urbano a la sostenibilidad global, mejorando el balance ecológico de las ciudades, y el adecuado tratamiento de los recursos patrimoniales y paisajístico de la ciudad.

f) Mejorar la calidad ambiental urbana incorporando instrumentos para controlar la calidad del aire y la contaminación acústica.

En cuanto a los equipamientos, la directriz 48 determina los criterios que el planeamiento urbanístico y territorial debe considerar para adoptar estrategias específicas en relación a la dotación y mejora de los Equipamientos urbanos, siendo estos criterios los siguientes:

a) Favorecer la implantación de los equipamientos especializados de ámbito supramunicipal definidos en este Plan para cada una de las estructuras del Sistema de Ciudades, con los niveles de dotación establecidos, evaluando las implicaciones territoriales derivadas de su implantación y adoptando las determinaciones de ordenación y gestión que sean precisas. El Plan establece en la Tabla III.2, con carácter orientativo y no exhaustivo, las dotaciones y equipamientos supramunicipales adecuados para definir un cierto nivel de prestaciones cualificadas en las redes de Ciudades Medias.

b) Adoptar criterios de ordenación desde los instrumentos de planificación que permitan un funcionamiento en red del sistema de equipamientos y su conexión o integración con otras redes urbanas, especialmente el sistema de espacios libres. La red debe responder a criterios de accesibilidad que permitan una movilidad eficiente, especialmente en los colectivos más sensibles.

c) Favorecer la complementariedad y multifuncionalidad de los distintos equipamientos, especialmente los equipamientos educativos, culturales, sociales y deportivos, evitando una segregación innecesaria y la ineficiencia en su utilización y explotación.

d) Prioridad en la gestión de calidad y consolidada frente a la expansión, incorporando fórmulas de participación social en su programación y explotación.

Por su parte, la directriz 49 sobre la Mejora de la dotación de zonas verdes y espacios libres de carácter metropolitano o supralocal, establece que el planeamiento urbanístico y territorial contemplará a los espacios libres en su triple condición de dotación urbana para el uso público, recurso ambiental, y recurso de ordenación, precisando de una mejora cualitativa en su diseño y ordenación, de forma que se posibilite:

Puede verificar la integridad de una copia de este documento mediante la lectura del código QR adjunto o mediante el acceso a la dirección <https://ws050.juntadeandalucia.es/verificarFirma> indicando el código de VERIFICACIÓN

FIRMADO POR

CONCEPCION GALLARDO PINTO

14/04/2025

VERIFICACIÓN

Pk2jmWNV3Z3YMHX2P6JL8EU9847PA

PÁG. 25/64





a) Un incremento de las dotaciones de carácter supramunicipal y la superación de los déficits existentes, dimensionándolos en función de la población efectiva en razón a su uso y ámbito de servicio con independencia de su ubicación.

b) Su ordenación como sistema o red de espacios libres, dotada de continuidad espacial tanto urbana como territorial con las condiciones máximas de accesibilidad. La red de espacios libres debe contribuir de manera efectiva, y no secundaria, a la mejora de la movilidad no motorizada en la ciudad y su área.

c) Su utilización como recurso de ordenación debe contribuir, especialmente en las aglomeraciones urbanas, a preservar la identidad de los núcleos evitando los procesos de conurbación, a la mejora ambiental del área (especialmente en el tratamiento de espacios intersticiales, setos, lindes y riberas que permitan el mantenimiento de hábitats naturales), y a la adecuada protección y ordenación del entorno de las infraestructuras territoriales. "

(...) "En cuanto al abordaje de la Calidad ambiental en el medio urbano, la directriz 60 determina que el planeamiento urbanístico deberá considerar un enfoque integrador respecto al ciclo de los materiales y el modo en que consume energía, especialmente en cuanto a las siguientes cuestiones:

"Mejora de la calidad del aire y reducción de la contaminación atmosférica y acústica.

a) Se tendrá en cuenta la ordenación adecuada de las fuentes que generan la mayor parte de la contaminación atmosférica. En especial, aplicará medidas para la reducción del tráfico rodado (principal fuente emisora) y analizará y, en su caso, reubicará aquellas otras fuentes que pudieran empeorar la calidad atmosférica de la ciudad (industrias existentes o nuevos desarrollos de suelo industrial).

b) Se reordenará, de forma adecuada, el tráfico urbano (principal fuente generadora de ruidos) y establecerá medidas concretas para la minimización de los niveles sonoros que soporta la población (reubicación de fuentes emisoras, establecimiento de zonas de prohibición para el desarrollo de ciertas actividades, normativa en cuanto al aislamiento acústico de viviendas y otros edificios, etc.).

c) Se tendrán en cuenta las condiciones de contaminación lumínica regulando la instalación de dispositivos potencialmente contaminadores. Asimismo, se promoverá la eficiencia lumínica y energética en el alumbrado público sin merma de la seguridad en las calles.

d) Se tratará de reducir las emisiones contaminantes mediante el fomento del uso de las mejores técnicas disponibles, adoptando medidas derivadas de las buenas prácticas en materia de transportes, energías y procesos industriales. "

(...) "Como último aspecto dentro del Sistema de Articulación Territorial, se encuentra el Sistema Hidrológico-Hidráulico, cuyos objetivos, definidos en el objetivo 87 del Plan, son entre otros, progresar en el uso sostenible del agua, proteger el patrimonio natural, conservar y proteger las funciones ecológicas de los sistemas acuáticos, prevenir y evitar los daños por inundaciones y la puesta en valor del patrimonio del agua.

Los componentes de este sistema vienen definidos en la norma 80, de los cuales localizamos en el municipio de Marinaleda los siguientes:

◦ Red hidrográfica. Se identifican a su paso por el municipio, además de algunos arroyos innominados, los siguientes:

- Río Blanco
- Arroyo de las Escobas
- Arroyo del Molino
- Arroyo de Andrade
- Arroyo del Juncar
- Arroyo Salado

◦ Acuíferos:

- Aluvial de la cuenca baja del Genil, código ES050MSBT000054403, Estado global malo

Respecto a la Red hidrográfica, la directriz 90 determina que "La totalidad de los cauces fluviales, incluyendo las

Puede verificar la integridad de una copia de este documento mediante la lectura del código QR adjunto o mediante el acceso a la dirección <https://ws050.juntadeandalucia.es/verificarFirma> indicando el código de VERIFICACIÓN

FIRMADO POR

CONCEPCION GALLARDO PINTO

14/04/2025

VERIFICACIÓN

Pk2jmWNV3Z3YMHX2P6JL88EU9847PA

PÁG. 26/64





aguas y las zonas de protección de las márgenes establecidas en la Ley de Aguas constituyen un dominio público que, como tal, ha de ser identificado, reconocido y protegido. Las múltiples funciones ecológicas y territoriales de los ríos han de ser tomadas en consideración de manera integrada. Junto a la protección del recurso agua y su calidad, es necesario proteger los propios espacios fluviales.”

En cuanto a los Acuíferos, la directriz 93 manifiesta la necesidad de establecer los mecanismos necesarios para la protección de los recursos afectados tanto por problemas de sobreexplotación como por fenómenos de contaminación, recogiendo entre otras determinaciones la de “Establecer, en las zonas de filtración de acuíferos contaminados, una ordenación de los usos del suelo y las actividades que sean compatibles con la recuperación de la calidad de las aguas subterráneas.”

(...) “En relación a la Ordenación de los paisaje el POTA determina en su directriz 115 que la planificación territorial y el planeamiento urbanístico incluirán entre sus determinaciones aquellas relativas a la protección y mejora del paisaje, incorporando, en el marco de sus respectivos ámbitos y según corresponda, determinaciones y normas relativas a la ordenación del paisaje, las cuales contemplarán, al menos, los siguientes aspectos:

- a) La aplicación de criterios paisajísticos en la definición del modelo de ciudad, atendiendo principalmente a:
- La incorporación de criterios de calidad paisajística en la urbanización y la promoción de soluciones edificatorias que valoren la adecuada inserción de las formas de arquitectura contemporánea en el entorno urbano y rural.
 - La recualificación de los espacios urbanos degradados, tanto residenciales como industriales e infraestructurales, así como el adecuado tratamiento y acabado de los bordes urbanos.
 - El desarrollo de programas y proyectos de intervención dirigidos a la mejora de la imagen y la escena urbana, así como para un tratamiento adecuado en situaciones paisajísticas características como las que se derivan de su topografía o la existencia de riberas fluviales o litorales.
 - La incorporación de criterios paisajísticos en las ordenanzas municipales que regulen con especial atención sobre aquellos elementos que configuran la estética urbana (publicidad, instalaciones, mobiliario urbano, entre otras).
- b) La identificación de los elementos paisajísticos presentes en el ámbito de ordenación.
- c) Los objetivos de calidad de los paisajes y las medidas generales de ordenación dirigidas a la preservación de los valores paisajísticos de cada una de los elementos contempladas.
- d) La regulación particular de los usos y actividades con potencial incidencia sobre los paisajes y los objetivos de calidad propuestos.
- e) La delimitación de zonas de protección visual de los núcleos de población y demás hitos significativos del paisaje en el ámbito de ordenación.
- f) La identificación de itinerarios de interés paisajístico, tanto urbanos como rurales, integrado en el sistema de espacios libres y peatonales
- g) El análisis de las cuencas visuales y los criterios de tratamiento de las infraestructuras viarias y de su integración paisajística en el territorio, en particular para las vías de acceso y contornos urbanos.
- h) La identificación de aquellas áreas del ámbito de ordenación que requieran medidas de regeneración ambiental y paisajística (periferias urbanas, entornos agrarios degradados, suelos industriales, etc.), programando, en su caso, Planes Especiales de mejora del paisaje en zonas urbanas o rurales.
- i) La previsión de reservas de suelo específicas relacionadas con la promoción, acceso y uso público de los recursos patrimoniales capaces de constituirse en itinerarios integradores de la oferta de equipamientos de interpretación del patrimonio territorial y de los paisajes.
- j) Programas de intervención que desarrollen proyectos de imagen que incluyan la dotación de hitos y elementos artísticos.

En otro orden, dentro de la Zonificación desarrollada en el capítulo IV del POTA, se apunta como objetivo básico del Plan en relación con los Dominios Territoriales el de establecer las grandes orientaciones de la ordenación con relación a la utilización del territorio y los recursos en cada uno de los Dominios Territoriales de Andalucía.

Puede verificar la integridad de una copia de este documento mediante la lectura del código QR adjunto o mediante el acceso a la dirección <https://ws050.juntadeandalucia.es/verificarFirma> indicando el código de VERIFICACIÓN

FIRMADO POR

CONCEPCION GALLARDO PINTO

14/04/2025

VERIFICACIÓN

Pk2jmWNV3Z3YMHX2P6JL88EU9847PA

PÁG. 27/64





En cuanto a Dominio Territorial, Marinaleda pertenece a Valle del Guadalquivir, quedando ubicada en la zona de Campiñas Bajas. Según el POTA, dicha zona “queda definida por el predominio casi exclusivo del modelo agrícola de alternancia de trigo y cultivos industriales, por lo general sobre grandes propiedades, y en la que alcanzan su mayor nivel los problemas socio económicos, ambientales y paisajísticos señalados”

En este sentido, la directriz 139 sobre la Recuperación paisajística del Valle de Guadalquivir, Sostenibilidad de los espacios de regadío, manifiesta que son objetivos esenciales “La recuperación, mediante intervenciones selectivas, de la riqueza paisajística potencial de las campiñas, así como la protección de los hitos paisajísticos que conceden aun cierto grado de diversidad y complejidad al paisaje”, concretándolo, entre otras medidas, en “la potenciación de elementos territoriales susceptibles de ser utilizados con fines de diversificación paisajística; especialmente mediante el tratamiento adecuado de infraestructuras públicas y elementos del medio natural (carreteras, vías pecuarias, cauces y riberas, etc.).”

Sobre la Incidencia Territorial de planes urbanísticos, la norma 165 determina que los Planes Generales de Ordenación Urbanística contendrán, junto a las determinaciones previstas por la legislación urbanística, la valoración de la incidencia de sus determinaciones en la ordenación del territorio, particularmente en el sistema de ciudades, sistema de comunicaciones y transportes, equipamientos, infraestructuras o servicios supramunicipales y recursos naturales básicos, así como su repercusión en el sistema de asentamientos.”

3.16. Compatibilidad de Usos

Entre la documentación que se apruebe inicialmente, debe incluirse un estudio de los problemas derivados, si los hubiere de la colindancia entre el uso residencial con el uso industrial e industrial-terciario.

Una vez identificados los problemas existentes deberá aportarse una propuesta de medidas correctoras entre las que se valorará la necesidad de incluir un tratamiento de borde entre el uso residencial e industrial o industrial-terciario, mediante el oportuno distanciamiento y/o ajardinamiento, ampliando si es necesario la superficie prevista en el plan.

La disposición interna de las instalaciones en las bolsas de suelo industrial se realizará de tal manera que aquellas industrias, actividades o instalaciones que generen mayores problemas de colindancia (por razones de contaminación acústica, atmosférica, de carga de tráfico, de olores, etc.) se sitúen más alejadas de las zonas residenciales y aquellas menos problemáticas se sitúen más cerca.

Es decir, dentro de cada suelo industrial se establecerá una gradación de mayor a menor afección a zona residencial, quedando las que más afectan en los lugares más alejados a las zonas residenciales.

Así, en el suelo urbano, el planeamiento debe promover el traslado hacia el exterior de industrias o usos ganaderos incompatibles con el uso residencial principal en el que quedan inmersas. Por tanto el Estudio Ambiental Estratégico debe evaluar esta casuística detallando tales actuaciones. Su recalificación cabe ser aprovechada para la corrección de déficit de equipamientos y dotaciones de carácter público en los barrios en los que se integran.

Por otra lado, en la normativa urbanística que regula el suelo no urbanizable se incluirán las determinaciones que garanticen que los usos permitidos queden limitados a aquellas actuaciones bien de carácter íntimamente ligado al aprovechamiento de los recursos naturales de las explotaciones existentes, a aquellas actividades o infraestructuras que deban ir en este tipo de suelos por su incompatibilidad con los núcleos urbanos o bien porque su necesidad de suelo exceda las disponibilidades de suelo urbano industrial existente.

Puede verificar la integridad de una copia de este documento mediante la lectura del código QR adjunto o mediante el acceso a la dirección <https://ws050.juntadeandalucia.es/verificarFirma> indicando el código de VERIFICACIÓN

FIRMADO POR

CONCEPCION GALLARDO PINTO

14/04/2025

VERIFICACIÓN

Pk2jmWNV3Z3YMHX2P6JL88EU9847PA

PÁG. 28/64





4. TRÁMITES SIGUIENTES EN EL PROCEDIMIENTO DE EVALUACIÓN AMBIENTAL ESTRATÉGICA

Una vez recibido el Documento de Alcance, el órgano responsable de la tramitación administrativa del Plan cumplirá con los trámites indicados en el *artículo 40*, en relación con los concordantes del *artículo 38* de la *Ley 7/2007, de 9 de julio, de Gestión Integrada de la Calidad Ambiental*, hasta la remisión del expediente de evaluación ambiental estratégica completo para la formulación de Declaración Ambiental Estratégica.

Tras la aprobación de la versión preliminar del instrumento de planeamiento y del Estudio Ambiental Estratégico, en virtud del artículo 38.4 de la citada Ley, dicho órgano responsable de la tramitación del Plan **someterá el instrumento de planeamiento, el Estudio Ambiental Estratégico y un resumen no técnico de dicho estudio, al trámite de información pública durante un plazo mínimo de 45 días**, previo anuncio en el **Boletín Oficial de la Junta de Andalucía**, y requerimiento de informes, dictámenes u otro tipo de pronunciamientos de los órganos y entidades administrativas gestores de intereses públicos afectados.

De conformidad con lo establecido en el artículo 38.5 de la Ley 7/2007, una vez se apruebe provisionalmente el documento de planeamiento y el Estudio Ambiental Estratégico, se remitirá por el órgano responsable de la tramitación administrativa del plan el **Expediente de Evaluación Ambiental Estratégica completo** para la formulación de la Declaración Ambiental Estratégica.

Dicho expediente se remitirá al órgano ambiental **en el plazo máximo de 15 meses desde la notificación del Documento de Alcance, y deberá contener** (de acuerdo con el artículo 38.5):

- **Estudio Ambiental Estratégico** aprobado provisionalmente.
- **Documento de planeamiento** aprobado provisionalmente.
- **Certificado del resultado de la información pública**, haciendo advertencia en el mismo de que se realiza también a los efectos ambientales por contener el Estudio Ambiental Estratégico, y de las consultas realizadas por el Ayuntamiento.
- **Documento resumen**, que deberá describir la integración en la propuesta final del plan o programa de los aspectos ambientales, del estudio ambiental estratégico y de su adecuación al documento de alcance, del resultado de las consultas realizadas y cómo éstas se han tomado en consideración.

No debe confundirse este Documento Resumen con el documento "Resumen ejecutivo" que debe formar parte del contenido documental de los instrumentos de ordenación urbanística definido en el artículo 19.3 de la Ley 7/2002, de 17 de diciembre, de Ordenación Urbanística de Andalucía y el artículo 62.1 de la Ley 7/2021, de 1 de diciembre, de impulso para la sostenibilidad del territorio de Andalucía, cuya finalidad difiere de los objetivos del mencionado Documento Resumen que se describe en la Ley 7/2007, de 9 de julio, de Gestión Integrada de la Calidad Ambiental.

La citada documentación será presentada a través del registro electrónico de la Junta de Andalucía.

LA DELEGADA TERRITORIAL

Fdo: Concepción Gallardo Pinto

Este Informe de Documento de Alcance se pondrá a disposición del público por los medios que reglamentariamente se determinen y, como mínimo, a través de la sede electrónica del órgano ambiental.

Puede verificar la integridad de una copia de este documento mediante la lectura del código QR adjunto o mediante el acceso a la dirección <https://ws050.juntadeandalucia.es/verificarFirma> indicando el código de VERIFICACIÓN

FIRMADO POR

CONCEPCION GALLARDO PINTO

14/04/2025

VERIFICACIÓN

Pk2jmWNV3Z3YMHX2P6JL88EU9847PA

PÁG. 29/64





ANEXO

PRESCRIPCIONES DERIVADAS DE INFORMES DE OTROS ORGANISMOS E INSTITUCIONES

En la elaboración del Estudio Ambiental Estratégico y en la documentación a presentar, se tendrán en cuenta los contenidos de las respuestas recibidas de organismos e instituciones durante la fase de consultas. Estos informes se adjuntan en su totalidad al objeto de que sus indicaciones sean tenidas en cuenta en el documento que se apruebe inicialmente. Los informes solicitados son los siguientes:

ORGANISMO CONSULTADO	RESPUESTA
Servicio de Infraestructuras de la Delegación Territorial en Sevilla de la Consejería de Agricultura, Pesca, Aguas y Desarrollo rural	24/01/2025
Servicio de Espacios Naturales Protegidos. Delegación Territorial en Sevilla de la Consejería de Sostenibilidad y Medio Ambiente	18/02/2025
Servicio de Gestión del Medio Natural. Delegación Territorial en Sevilla de la Consejería de Sostenibilidad y Medio Ambiente	09/04/2025
Departamento de Vías Pecuarias. Delegación Territorial en Sevilla de la Consejería de Sostenibilidad y Medio Ambiente	10/02/2025
Oficina de Ordenación del Territorio de la Delegación Territorial en Sevilla de la Consejería de Fomento, Articulación del Territorio y Vivienda	03/03/2025
Confederación Hidrográfica del Guadalquivir	-----
Ecologistas en Acción	-----

Puede verificar la integridad de una copia de este documento mediante la lectura del código QR adjunto o mediante el acceso a la dirección <https://ws050.juntadeandalucia.es/verificarFirma> indicando el código de VERIFICACIÓN

FIRMADO POR

CONCEPCION GALLARDO PINTO

14/04/2025

VERIFICACIÓN

Pk2jmWNV3Z3YMHX2P6JL88EU9847PA

PÁG. 30/64



Fecha : la de la firma electrónica

N/Ref.: Sº INFR (DPH)

Expte.: PD.41061/G/25.002

S/Ref.: EAE/SE/038/2024

Asunto : Evaluación Ambiental Estratégica del Plan
Básico de Ordenación Municipal de Marinaleda
(Sevilla)

DELEGACIÓN TERRITORIAL DE SOSTENIBILIDAD Y
MEDIO AMBIENTE EN SEVILLA

Servicio de Protección Ambiental

Edificio Administrativo Los Bermejales

Avda. de Grecia, 17

41071 - Sevilla

En relación a su escrito de fecha 23/01/2025 sobre la Consulta en el trámite de Evaluación Ambiental Estratégica del Plan Básico de Ordenación Municipal de Marinaleda (Sevilla) se le comunica que el artículo 42 de la Ley 9/2010, de 30 de julio, de Aguas de Andalucía, modificado por la disposición final 3.1 de la Ley 7/2021, de 1 de diciembre, recoge en su apartado 1 que, en el ámbito de las demarcaciones hidrográficas y aguas de competencia de la Comunidad Autónoma de Andalucía, la Consejería competente en materia de Aguas emitirá informe sobre los actos y planes que la Comunidad Autónoma y las entidades locales hayan de aprobar en el ámbito de sus competencias que afecten al régimen y aprovechamiento de las aguas, o a los usos permitidos en terrenos de dominio público hidráulico y en sus zonas de servidumbre y policía, teniendo en cuenta a estos efectos lo previsto en la planificación hidrológica y en las planificaciones sectoriales aprobadas por el Consejo de Gobierno; de acuerdo con el artículo 25.4 del Real Decreto Legislativo 1/2001, de 20 de julio, por el que se aprueba el texto refundido de la Ley de Aguas.

Además, el apartado 3 de ese mismo artículo 42 indica que, en el ámbito de las demarcaciones hidrográficas intercomunitarias, el mencionado informe será solicitado a las correspondientes Confederaciones Hidrográficas, de acuerdo con la legislación básica estatal.

Por otra parte, de conformidad con lo dispuesto en el artículo 2 del Decreto 109/2015, de 17 de marzo, por el que se aprueba el Reglamento de Vertidos al Dominio Público Hidráulico y al Dominio Público Marítimo-Terrestre de Andalucía, dicho Reglamento es de aplicación a los vertidos que se realicen directa o indirectamente al dominio público marítimo-terrestre cuya competencia corresponda a la Comunidad Autónoma de Andalucía, sin perjuicio de lo dispuesto en la normativa básica en materia de aguas y costas.

Según ese mismo criterio competencial, la intervención de la Administración hidráulica en la fase de consultas de la Evaluación Ambiental Estratégica corresponde a las Confederaciones Hidrográficas en las cuencas estatales, y a los Servicios de esta Consejería en las cuencas internas de Andalucía. También corresponderá en esta fase a los Servicios de esta Consejería informar en materia de vertidos en aquellos casos en los que este se realice al Dominio Público Marítimo Terrestre.

Por tanto, y dado que el ámbito del Plan Básico de Ordenación Municipal de Marinaleda (Sevilla) se sitúa en la Demarcación Hidrográfica del Guadalquivir, gestionada por la Administración General del Estado a través de su Organismo de Cuenca, deberá dirigirse a la Confederación Hidrográfica del Guadalquivir para que se pronuncie en cuanto a sus competencias en la fase de consultas de la Evaluación Ambiental Estratégica.

EL JEFE DEL SERVICIO DE INFRAESTRUCTURAS

Avda. de Grecia, 17
41012 - Sevilla

T: 955 266 147
delegacion.dtse.cagpds@juntadeandalucia.es



Es copia auténtica de documento electrónico

Puede verificar la integridad de una copia de este documento mediante la lectura del código QR adjunto o mediante el acceso a la dirección https://ws050.juntadeandalucia.es/verificarFirma indicando el código de VERIFICACIÓN			
FIRMADO POR	JUAN GONZALEZ CAMPOS	24/01/2025	
VERIFICACIÓN	Pk2jm5KSSQE9USBNMUUU7PRF2NKZK5	PÁG. 1/1	

Puede verificar la integridad de una copia de este documento mediante la lectura del código QR adjunto o mediante el acceso a la dirección https://ws050.juntadeandalucia.es/verificarFirma indicando el código de VERIFICACIÓN			
FIRMADO POR	CONCEPCION GALLARDO PINTO	14/04/2025	
VERIFICACIÓN	Pk2jmWNV3Z3YMHX2P6JL88EU9847PA	PÁG. 31/64	

Es copia auténtica de documento electrónico

COMUNICACIÓN INTERIOR

Nº: Bandeja

Fecha: la de la firma

Asunto: CONSULTA EN TRÁMITE DE EVALUACIÓN AMBIENTAL ESTRATÉGICA

Remitente: SERVICIO DE ESPACIOS NATURALES PROTEGIDOS

Destinatario: SERVICIO DE PROTECCIÓN AMBIENTAL. DPTO. DE PREVENCIÓN AMBIENTAL

Ref.: SENP/LRR

Expediente: EAE/SE/038/2024

Actividad: Plan Básico de Ordenación Municipal de Marinaleda

T.M.: Marinaleda (Sevilla)

No existen afecciones apreciables a espacios de la Red Natura 2000, competencia de este Servicio, que precisen de una evaluación específica, conforme al art. 46.4 de la Ley 42/2007, de 13 de diciembre, del Patrimonio Natural y de la Biodiversidad.

La documentación aportada incluye la necesaria para realizar la evaluación específica conforme al art. 46.4 de la Ley 42/2007, de 13 de diciembre, del Patrimonio Natural y de la Biodiversidad.

LA TITULADA SUPERIOR

EL JEFE DE SERVICIO DE ESPACIOS
NATURALES PROTEGIDOS

Fdo.: Leticia Ruiz Rojo

Fdo.: Francisco Javier Herrera Gil



FRANCISCO JAVIER HERRERA GIL		18/02/2025	PÁGINA 1/1
LETICIA RUIZ ROJO			
VERIFICACIÓN	BndJALMBKL59PC8MK75QWYVVUV4PFS	https://ws050.juntadeandalucia.es/verificarFirma/	

Puede verificar la integridad de una copia de este documento mediante la lectura del código QR adjunto o mediante el acceso a la dirección https://ws050.juntadeandalucia.es/verificarFirma indicando el código de VERIFICACIÓN			
FIRMADO POR	CONCEPCION GALLARDO PINTO	14/04/2025	
VERIFICACIÓN	Pk2jmWNV3Z3YMHX2P6JL88EU9847PA	PÁG. 32/64	

COMUNICACIÓN INTERIOR

Nº: _____ Fecha: La de firma electrónica _____

Asunto: PBOM Marinaleda_Evaluación Ambiental Estratégica ordinaria

Remitente: SERVICIO GESTIÓN DEL MEDIO NATURAL

Destinatario: SERVICIO DE PROTECCIÓN AMBIENTAL. DPTO. DE PREVENCIÓN AMBIENTAL

INFORME DEL SERVICIO DE GESTIÓN DEL MEDIO NATURAL DE LA DELEGACIÓN TERRITORIAL DE LA CONSEJERÍA DE SOSTENIBILIDAD Y MEDIO AMBIENTE EN SEVILLA SOBRE LOS ASPECTOS MEDIOAMBIENTALES DE POTENCIAL AFECCIÓN POR EL PLAN BÁSICO DE ORDENACIÓN MUNICIPAL DE MARINALEDA (SEVILLA), ADMITIDO A TRÁMITE EN EL PROCEDIMIENTO DE EVALUACIÓN AMBIENTAL ESTRATÉGICA ORDINARIA.

Ref.: SGMN/AGMA/JLMG/2025_0046

Expediente N.º: EAE/SE/0038/2024

Actuación: PLAN BÁSICO DE ORDENACIÓN MUNICIPAL DE MARINALEDA

Promotor: AYUNTAMIENTO DE MARINALEDA

T.M.: Marinaleda (Sevilla)

ANTECEDENTES DE HECHO

Primero.- Que con fecha de 9 de octubre de 2024, el Ayuntamiento de Marinaleda elevó ante esta Delegación Territorial solicitud de inicio de procedimiento administrativo de evaluación ambiental estratégica relativa al Plan Básico de Ordenación Municipal de aquella entidad local, en adelante PBOM, aplicable por su población de derecho de acuerdo al art. 65.1 de la Ley 7/2021, de 1 de diciembre, de impulso para la sostenibilidad del territorio de Andalucía.

Que dicho planeamiento queda sometido a evaluación ambiental estratégica, instruido en su modalidad ordinaria, de acuerdo a los art. 36 y 40.2 de la Ley 7/2007, de 9 de julio. De acuerdo a ello, la solicitud de inicio se acompañó del avance del PBOM, que toma consideración de borrador según el art. 77.3 de la Ley 7/2021, de 1 de diciembre, y del Documento Inicial Estratégico, en adelante DIE, con los contenidos mínimos marcados por el art. 38 de la Ley 7/2007, de 9 de julio, ambos aprobados por acuerdo plenario de 30 de septiembre de 2024.



ANTONIO GARZAS MARTIN ALMAGRO		09/04/2025	PÁGINA 1/7
JOSE LUIS MEDINA GAVILAN			
VERIFICACIÓN	BndJAELTKC9DWRKAQ6225ERUKTKW5X	https://ws050.juntadeandalucia.es/verificarFirma/	

Puede verificar la integridad de una copia de este documento mediante la lectura del código QR adjunto o mediante el acceso a la dirección https://ws050.juntadeandalucia.es/verificarFirma/ indicando el código de VERIFICACIÓN			
FIRMADO POR	CONCEPCION GALLARDO PINTO	14/04/2025	
VERIFICACIÓN	Pk2jmWNV3Z3YMHX2P6JL88EU9847PA	PÁG. 33/64	



Segundo.- Que con fecha de 17 de enero de 2025, por resolución de la persona titular de esta Delegación Territorial, se acordó la admisión a trámite de Evaluación Ambiental Estratégica ordinaria del PBOM, de conformidad con el art. 39 de la Ley 7/2007, por no apreciarse manifiesta inviabilidad medioambiental en él, ni insuficiencia técnica relevante en el DIE asociado.

Tercero.- Que con fecha de 17 de febrero de 2025, se celebró reunión de coordinación interna en esta Delegación Territorial por la que se acordaba, a los solos efectos organizativos, la conveniencia de la implicación del Servicio de Gestión del Medio Natural en razón de la relación entre el alcance de algunos de los objetivos del PBOM y las funciones asignadas al Departamento de Geodiversidad y Biodiversidad de dicho Servicio, quedando por tanto sujeto a la evacuación de informe técnico por su parte, en donde se valorase el grado de compatibilidad del instrumento de planeamiento sobre el entorno natural y cualquier otro aspecto que se considerase oportuno al respecto de su integración en el Documento de Alcance del Estudio Ambiental Estratégico.

A los hechos relacionados, le son de aplicación los siguientes

FUNDAMENTOS DE DERECHO

Primero.- Que la competencia para evacuar el presente informe la tiene otorgada esta Delegación Territorial, de acuerdo a las siguientes disposiciones:

- Decreto del Presidente 6/2024, de 29 de julio, sobre reestructuración de Consejerías.
- Decreto 170/2024, de 26 de agosto, por el que se establece la estructura orgánica de la Consejería de Sostenibilidad y Medio Ambiente.
- Decreto 300/2022, de 30 de agosto, por el que se modifica el Decreto 226/2020, de 29 de diciembre, por el que se regula la organización territorial provincial de la Administración de la Junta de Andalucía.

Segundo.- Que en relación a la obligación del promotor de un instrumento de planificación urbanística dado de adaptar sus determinaciones para garantizar el buen estado de conservación del medio natural, de sus hábitats y de su biocenosis por motivo del desarrollo de su actividad de planeamiento, así como de esta Delegación Territorial para exigir cuantas medidas resulten necesarias para ello, resulta de aplicación específica, entre otras, la siguiente normativa:

- Ley 7/2007, de 9 de julio, del Gestión Integrada de la Calidad Ambiental.
- Decreto 5/2012, de 17 de enero, por el que se regula la autorización ambiental integrada y se modifica el Decreto 356/2010, de 3 de agosto, por el que se regula la autorización ambiental unificada.
- Ley 42/2007, de 13 de diciembre, del Patrimonio Natural y de la Biodiversidad.
- Ley 8/2003, de 28 de octubre, de la Flora y la Fauna Silvestres.
- Real Decreto 139/2011, de 4 de febrero, para el desarrollo del Listado de Especies Silvestres en Régimen de Protección Especial y del Catálogo Español de Especies Amenazadas.
- Decreto 23/2012, de 14 de febrero, por el que se regula la Conservación y Uso Sostenible de la Flora y la Fauna Silvestres y sus Hábitats.
- Ley 43/2003, de 21 de noviembre, de Montes.
- Ley 2/1992, de 15 de junio, Forestal de Andalucía.

2 / 7

ANTONIO GARZAS MARTIN ALMAGRO		09/04/2025	PÁGINA 2/7
JOSE LUIS MEDINA GAVILAN			
VERIFICACIÓN	BndJAELTKC9DWRKAQ6225ERUKTKW5X	https://ws050.juntadeandalucia.es/verificarFirma/	

Puede verificar la integridad de una copia de este documento mediante la lectura del código QR adjunto o mediante el acceso a la dirección https://ws050.juntadeandalucia.es/verificarFirma/ indicando el código de VERIFICACIÓN			
FIRMADO POR	CONCEPCION GALLARDO PINTO	14/04/2025	
VERIFICACIÓN	Pk2jmWNV3Z3YMHX2P6JL88EU9847PA	PÁG. 34/64	



- Decreto 208/1997, de 9 de septiembre, por el que se aprueba el Reglamento Forestal de Andalucía.
- Ley 7/2021, de 1 de diciembre, de impulso para la sostenibilidad del territorio de Andalucía.
- Decreto 550/2022, de 29 de noviembre, por el que se aprueba el Reglamento General de la Ley 7/2021, de 1 de diciembre, de impulso para la sostenibilidad del territorio de Andalucía.

, en base a lo cual,

SE INFORMA

Primero.- Que los principales ejes de actuación contemplados en el PBOM son los siguientes:

- *Actualización y adecuación del límite del suelo urbano a los criterios de la Ley 7/2021, de 1 de diciembre y de su reglamento de desarrollo.* Se reconocen como suelos de categoría urbana y rústica aquellos que, localizándose en el perímetro del núcleo urbano, no disponían de esta consideración, estando bajo la condición de su previa clasificación como urbanizables y no urbanizables en el instrumento de planificación vigente. Todo ello, para adaptar el planeamiento a la realidad existente. En particular, pasan a considerarse “suelo urbano” las Zonas 1 a 8 y “suelo rústico” las Zonas 9 y 10. Se incluye en este eje la planificación conducente a la consolidación y estructuración de las bolsas de suelo sin uso o sin urbanizar incluso en la trama urbana, configurados como “vacíos urbanos”. Igualmente, se incluyen las áreas de suelo rústico en el planeamiento vigente, propuestas ahora como urbanas para absorber el crecimiento residencial (Zona 2).
- *Adscripción del suelo rústico a las nuevas categorías legales.* En aplicación del art. 14 de la Ley 7/2021, se reconoce la necesidad de categorización en: (i) “Suelo rústico especialmente protegido por legislación sectorial” a las vías pecuarias y futuras variantes (SRepls-VP), al dominio público hidráulico (SRepls-DPH), a las áreas en riesgo de inundación con periodos de retorno de 500 años (SRepls-ZI) y al dominio público viario (SRepls-DPV); y (ii) “Suelo rústico preservado por la ordenación territorial o urbanística” a un entorno de aproximadamente 200 m circundante al suelo urbano para la futura implantación de plantas solares fotovoltaicas (SRpou-FTV). El resto del suelo rústico se reclasifica como “suelo rústico común”.
- *Trasvase de suelo desde el Sistema General de Espacios Libres al Sistema Local.* Se trata de una modificación puramente nominal sin efectos funcionales o transformativos, con el objetivo de mantener el estándar dotacional en los crecimientos futuros del municipio y evitando en consecuencia la obligación de planificar una gran cantidad de superficie destinada al Sistema General de Espacios Libres. La minoración se materializa sobre la unidad denominada “Parque Natural”, que en la práctica se trata de una ampliación del “Parque Urbano” y zonas deportivas aprobada en 2014 como modificación número 28 de las Normas Subsidiarias.
- *Movilidad y articulación territorial.* Se planifica una variante o circunvalación que conecte la carretera A-388, de Écija a Herrera, con la SE-9211, de Estepa a Marinaleda, buscando el objetivo primordial de desviar el tránsito del tráfico pesado por la travesía municipal.
- *Crecimiento industrial.* La actual zona industrial del municipio está representada por el polígono industrial Marinaleda SCA, localizado próximo a las carreteras A-388 y SE-9211 en la zona suroeste del término, caracterizada por sufrir un notable agotamiento en superficie. En consecuencia, el PBOM planifica la incorporación de nuevo suelo destinado al uso industrial y nuevas actividades económica como extensión de aquél, auspiciando la conectividad viaria y geográfica, así como adecuándose a la configuración espacial del tejido residencial existente, de la previsión de su crecimiento y a la inundabilidad de los terrenos.

3 / 7

ANTONIO GARZAS MARTIN ALMAGRO		09/04/2025	PÁGINA 3/7
JOSE LUIS MEDINA GAVILAN			
VERIFICACIÓN	BndJAELTKC9DWRKAQ6225ERUKTKW5X	https://ws050.juntadeandalucia.es/verificarFirma/	

Puede verificar la integridad de una copia de este documento mediante la lectura del código QR adjunto o mediante el acceso a la dirección https://ws050.juntadeandalucia.es/verificarFirma indicando el código de VERIFICACIÓN			
FIRMADO POR	CONCEPCION GALLARDO PINTO	14/04/2025	
VERIFICACIÓN	Pk2jmWNV3Z3YMHX2P6JL88EU9847PA	PÁG. 35/64	



Que este informe responde a un doble propósito, siempre en el ámbito de las funciones asignadas a este Servicio en materia de gestión y tutela de la biodiversidad y geodiversidad: (i) por un lado, ofrecer soporte técnico sectorial al pronunciamiento que esta Delegación Territorial, en su condición de órgano ambiental competente, debe hacer respecto del contenido y alcance del DIE, de conformidad con el art. 38.2 de la Ley 7/2007; (ii) por otro lado, posibilitar la mejor adecuación del futuro Estudio Ambiental Estratégico a la realidad de su objeto de estudio, evidenciando aquellos aspectos del territorio y del instrumento de planeamiento que puedan significarse como elementos de fortaleza, debilidad, oportunidad y amenaza del sistema en cuestión, para ser integrados y tenidos en cuenta en su análisis, todo ello en el marco de los contenidos mínimos trazado en el Anexo II.B de la Ley 7/2007.

Que también en lo referente a este Servicio, cabe destacar que se cuentan como elementos de contextualización e impulso del PBOM la necesidad de nuevos crecimientos y de adecuación de la transición entre el espacio urbano y rústico, de regulación de la implantación de instalaciones de producción energética mediante tecnología fotovoltaica y de dotación de espacios libres, la realidad del masivo uso agrícola en detrimento de la conservación secular de espacios de alta naturalidad y las presentes deficiencias en relación a la depuración de aguas residuales y su vertido a cauce fluvial, entre otros aspectos. Asimismo, se plantean diferentes líneas estratégicas entre las que destacan por su interés directo en el presente informe las siguientes: (i) preservación de áreas esenciales del territorio que posean valores naturales y de prestación de servicios ecosistémicos, acompañado del imprescindible fomento de la biodiversidad; (ii) conservación e incremento de superficie arbolada; (iii) establecimiento de corredores ecológicos, evitando la fragmentación y recuperando a tal efecto los espacios intersticiales para conversión en refugios ambientales, entre otros objetivos, y (v) introducir criterios bioclimáticos en el diseño de los sistemas generales de zonas verdes (Documento de Avance de Plan, p. 133-137). Más aún, se configura como una de las directrices del PBOM la protección del medio ambiente, los recursos naturales y el paisaje, donde cobra literalidad la importancia de su red fluvial como corredores ecológicos que suponen “*franjas de mayor diversidad de flora y fauna*” (*loc. cit.*, p. 155). Asimismo, se constata que la simplificación paisajística por motivo de la actividad agraria también es generadora de “pérdida de biodiversidad”, para lo que se hace descansar en los principales cauces fluviales en la red de vías pecuarias un rol de conectividad ecológica (*loc. cit.*, p. 99).

Que por otro lado, propuestas tres alternativas y estudiadas con el suficiente grado de detalle, en respeto del principio de autonomía local y no existiendo impedimentos ambientales al respecto, este Servicio no considera oportuno pronunciamiento alguno, señalándose simplemente que no hay razón medioambiental alguna para no considerar a la alternativa seleccionada, *id est* “Alternativa 01. Un crecimiento responsable”, como la más apta.

Segundo.- Sobre elementos geológicos singulares o de interés.

Que en los concretos ámbitos espaciales donde se aplican las determinaciones planificadas en el PBOM, no consta en este Servicio la existencia de elementos geológicos singulares o de interés, entendiéndose por tales a los reconocidos en el Inventario Andaluz de Georrecursos.

Tercero.- Sobre flora amenazada.

Que en los concretos ámbitos espaciales donde se aplican las determinaciones planificadas en el PBOM, no consta en este Servicio la existencia de especies de flora, fanerógama o criptógama, que estén protegidas en virtud de su inclusión en el Listado de Especies Silvestres en Régimen de Protección Especial (LESRPE), aprobado en virtud del Real Decreto 139/2011, de 4 de febrero, y sus sucesivas modificaciones por orden ministerial, o en el Listado Andaluz de Especies Silvestres en Régimen de Protección Especial (LAERSPE), creado por el Decreto 23/2012, de 14 de febrero, en donde quedan subsumidos los correspondientes

4 / 7

ANTONIO GARZAS MARTIN ALMAGRO		09/04/2025	PÁGINA 4/7
JOSE LUIS MEDINA GAVILAN			
VERIFICACIÓN	BndJAELTKC9DWRKAQ6225ERUKTKW5X	https://ws050.juntadeandalucia.es/verificarFirma/	

Puede verificar la integridad de una copia de este documento mediante la lectura del código QR adjunto o mediante el acceso a la dirección https://ws050.juntadeandalucia.es/verificarFirma/ indicando el código de VERIFICACIÓN			
FIRMADO POR	CONCEPCION GALLARDO PINTO	14/04/2025	
VERIFICACIÓN	Pk2jmWNV3Z3YMHX2P6JL88EU9847PA	PÁG. 36/64	



catálogos de especies amenazadas (CEEA y CAEA, a nivel nacional y andaluz respectivamente). Análogamente, no consta la existencia de especies de flora indexadas en la Lista roja de la flora vascular de Andalucía¹.

Que quedando clara la inexistencia de afección directa a poblaciones conocidas de especies amenazadas de flora, fundamentalmente por posible exclusión de hábitat, de las determinaciones del PBOM tampoco se presume la ocurrencia de alteraciones a la capacidad original de acogida ecológica de las unidades de suelo implicadas que, con el suficiente grado de confianza, puedan conducir al asentamiento espontáneo de algunas de tales especies.

Que asimismo, dadas las determinaciones del PBOM y sus objetivos primordiales de delimitación y ordenación del núcleo urbano y de ampliación puntual de algunos usos, como el industrial o el viario, siempre teniendo en cuenta su carácter previo a la propia ordenación en detalle que nuevamente será objeto de evaluación ambiental, no se contempla la potencialidad de generación de impactos negativos indirectos sobre la flora y vegetación, particularmente para el caso de los taxones amenazados.

Cuarto.- Sobre fauna amenazada.

Que en relación a la intensidad en el uso del espacio que puedan hacer especies de animales, vertebrados e invertebrados, incluidos en el Listado Español de Especies Silvestres en Régimen de Protección Especial, creado por el Real Decreto 139/2011, de 9 de febrero, y sus posteriores modificaciones por orden ministerial, o en el Listado Andaluz de Especies Silvestres en Régimen de Protección Especial, aprobado por el Decreto 23/2012, de 14 de febrero, no existe superposición entre dichas zonas de uso intenso (zonas de reproducción, campeo, etc.) y las unidades de suelo objeto de planificación en el PBOM de Marinaleda.

Que se aplica de manera análoga lo ya expuesto en los párrafos segundo y tercero del otrosí Tercero, relativo a flora amenazada.

Quinto.- Sobre el biotopo.

• *Red Natura 2000.* Que en relación a la posible superposición entre las unidades de suelo objeto de planificación urbanística y la declaración de aquellas otras áreas declaradas como espacios de la Red Natura 2000, de acuerdo con la Directiva 92/43/CEE, de 21 de mayo, transpuesta al ordenamiento interno por la Ley 42/2007, de 13 de diciembre, este Servicio hace constar que, en estricta consideración de sus posibles efectos sobre la biota, no concurre dicha situación de hecho.

• *Hábitats de Interés Comunitario.* Que en relación a la superposición entre las zonas del término municipal de Marinaleda que son objeto de planificación urbanística en el PBOM y la consideración de aquellas teselas de este mismo territorio que hubieren sido clasificadas como Hábitat de Interés Comunitario, de acuerdo con el Anexo II de la Directiva 92/43/CEE, de 21 de mayo, modificada al respecto por la Directiva 97/62/CE, de 27 de octubre, y transpuesta al ordenamiento interno por el Anexo I de la Ley 42/2007, de 13 de diciembre, ha de hacerse constar que, según la información que obra en poder de esta Delegación Territorial, no existe afección directa alguna motivada por las determinaciones del PBOM.

• *Elementos de conectividad ecológica.* Que análogamente, el PBOM no planifica la ordenación de zonas del término municipal que incluyan bosques-isla, setos o cualquier otro enclave singular que, cumpliendo

1 Cabezudo B, Talavera S, Blanca G, Salazar C, Cueto M, Valdés B, Hernández Bermejo JE, Herrera CM, Rodríguez Hiraldo C & Navas, D. (2005) *Lista roja de la flora vascular de Andalucía*. Consejería de Medio Ambiente, Junta de Andalucía. Sevilla.

ANTONIO GARZAS MARTIN ALMAGRO		09/04/2025	PÁGINA 5/7
JOSE LUIS MEDINA GAVILAN			
VERIFICACIÓN	BndJAE LTKC9DWRKAQ6225ERUKTKW5X	https://ws050.juntadeandalucia.es/verificarFirma/	

Puede verificar la integridad de una copia de este documento mediante la lectura del código QR adjunto o mediante el acceso a la dirección https://ws050.juntadeandalucia.es/verificarFirma indicando el código de VERIFICACIÓN			
FIRMADO POR	CONCEPCION GALLARDO PINTO	14/04/2025	
VERIFICACIÓN	Pk2jmWNV3Z3YMHX2P6JL88EU9847PA	PÁG. 37/64	



funciones de conectividad ecológica, estén expresamente incluidos en el Inventario de Corredores Ecológicos Prioritarios y otros elementos de conexión, creado por el Decreto 23/2012, de 14 de febrero.

La red fluvial es señalada como elemento de potencialidad para la conectividad ecológica, aunque no se plasme más detalle en el instrumento de planificación con respecto a la promoción de esta capacidad. Aunque se resalta el intenso empobrecimiento estructural y florístico de la vegetación de estos cauces, únicamente se señala, parece que con mero valor enunciativo y naturaleza recomendatoria, que “*la extensión de los cultivos hasta el mismo margen de los cauces debe ser frenada y limitada en aquellos lugares donde se pueda generar la vegetación de ribera*” (DIE, p. 73). A tal efecto, **en el Estudio Ambiental Estratégico debería abordarse con mayor grado de concreción**, en su caso, **iniciativas ejecutivas concretas al respecto**, dotando **con valor de determinación** lo que parece estar redactado con estricto valor desiderativo. Esto entroncaría con con el hecho de que el PBOM establece una línea de actuación de carácter general consistente en la mejora de infraestructuras verdes/azules y su vinculación con el contexto natural.

- *Masas forestales*. Que las unidades de suelo rústico implicadas en el PBOM y cuyas determinaciones impliquen su calificación como urbano con respecto del planeamiento vigente no constituyen monte público alguno, así definido por su inclusión en el Catálogo de Montes Público de Andalucía publicado por Orden de 23 de febrero de 2012, y sin que tampoco atiendan a la definición de terreno forestal, de acuerdo al art. 1 de la Ley 2/1992, de 15 de junio, y al art. 2 del Decreto 208/1997, de 9 de septiembre.

- *Arbolado urbano*. Siendo materia competencial municipal de acuerdo al art. 25 de la Ley 7/1985, de 2 de abril, reguladora de las bases del régimen local, es parecer técnico de este Servicio que la propuesta de impulso para la plantación de arbolado urbano contenida en el DIE (p. 25), como criterio general de actuación y como criterio particular en materia de mitigación de los efectos del cambio climático, siga en lo posible el “Catálogo de árboles y arbustos recomendables para las diferentes zonas climáticas de Andalucía, aplicable al medio urbano” (2019), como aproximación a la optimalidad de las especies seleccionadas de cara a la absorción de carbono atmosférico y al uso eficiente del agua. En todo caso, no podrán ser utilizadas especies exóticas invasoras de acuerdo al Real Decreto 630/2013, de 2 de agosto, y se recomienda que tampoco se haga uso de las especies alóctonas indexadas en el “Atlas de las plantas alóctonas invasoras de España” (2004) o en la reciente revisión de Bayón y colaboradores².

Análogamente, estas recomendaciones se aplican a la futura ejecución del proyecto de urbanización de la U.E. 1 del Plan Parcial de Ampliación del Parque Natural, sólo llevada a cabo parcialmente en la actualidad, contemplada asimismo en el PBOM como actuaciones de nueva urbanización en suelo rústico.

Que visto lo anterior,

SE CONCLUYE

Que en el estricto ámbito de las materias que atañen a este Servicio, en relación al juicio crítico sobre la viabilidad de la actuación en términos medioambientales y al alcance, amplitud y grado de especificación que el Estudio Ambiental Estratégico debiera contener para una correcta evaluación ambiental estratégica del PBOM de Marinaleda, se informa de que **no se constatan elementos de incompatibilidad con el**

2 Bayón A, Godoy O & Vilà M. (2022) Invasion risks and social interest of non-native woody plants in urban parks of mainland Spain. *Anales del Jardín Botánico de Madrid*, 79 (1): e121.

ANTONIO GARZAS MARTIN ALMAGRO		09/04/2025	PÁGINA 6/7
JOSE LUIS MEDINA GAVILAN			
VERIFICACIÓN	BndJAELTKC9DWRKAQ6225ERUKTKW5X	https://ws050.juntadeandalucia.es/verificarFirma/	

Puede verificar la integridad de una copia de este documento mediante la lectura del código QR adjunto o mediante el acceso a la dirección https://ws050.juntadeandalucia.es/verificarFirma indicando el código de VERIFICACIÓN			
FIRMADO POR	CONCEPCION GALLARDO PINTO	14/04/2025	
VERIFICACIÓN	Pk2jmWNV3Z3YMHX2P6JL88EU9847PA	PÁG. 38/64	



ordenamiento jurídico ambiental y de que los aspectos aquí tratados deben ser adecuadamente valorados en el citado Estudio Ambiental Estratégico, lo que se señala para el surtimiento de los efectos oportunos.

En Sevilla, a fecha de firma electrónica,

EL TITULADO SUPERIOR

Fdo.: José Luis Medina Gavilán

EL JEFE DEL SERVICIO DE
GESTIÓN DEL MEDIO NATURAL

Fdo.: Antonio Garzás Martín de Almagro

7 / 7

ANTONIO GARZAS MARTIN ALMAGRO		09/04/2025	PÁGINA 7/7
JOSE LUIS MEDINA GAVILAN			
VERIFICACIÓN	BndJAELTKC9DWRKAQ6225ERUKTKW5X	https://ws050.juntadeandalucia.es/verificarFirma/	

Puede verificar la integridad de una copia de este documento mediante la lectura del código QR adjunto o mediante el acceso a la dirección https://ws050.juntadeandalucia.es/verificarFirma indicando el código de VERIFICACIÓN			
FIRMADO POR	CONCEPCION GALLARDO PINTO	14/04/2025	
VERIFICACIÓN	Pk2jmWNV3Z3YMHX2P6JL88EU9847PA	PÁG. 39/64	

COMUNICACIÓN INTERIOR

Nº: N/R: VP/JGM/SEF N.º Registro. VP 80/2025 Fecha:<la de la firma electrónica>

Asunto: Remisión de informe EXPEDIENTE EAE/SE/038/2024

Remitente: SECRETARIA GENERAL (DEPARTAMENTO DE VÍAS PECUARIAS)

Destinatario: SERVICIO DE PROTECCIÓN AMBIENTAL- DEPARTAMENTO DE PREVENCIÓN AMBIENTAL

Actuación: Plan Básico de Ordenación Municipal (PBOM)

Municipio: Marinaleda (Sevilla)

Asunto: Consulta en el trámite de Evaluación Ambiental Estratégica. FASE III DOCUMENTO DE AVANCE DEL PLAN

En respuesta a la solicitud de informe del Servicio de Protección Ambiental-Departamento de Prevención Ambiental, respecto a la Consulta en trámite de Estudio Ambiental Estratégico del expediente EAE/SE/0502024, de la elaboración del Plan Básico de Ordenación Municipal (PBOM) FASE III: DOCUMENTO DE AVANCE DOCUMENTO INICIAL ESTRATÉGICO (DIE) y DOCUMENTO URBANÍSTICO -MEMORIA INFORMATIVA Y DESCRIPTIVA, de Marinaleda, sobre cualquier indicación que estime beneficiosa para una mayor protección y defensa del medio ambiente, así como cualquier propuesta o determinación que considere conveniente en relación a sus competencias, cabe indicar lo siguiente:

Consultada la documentación presentada por el Ayuntamiento de Marinaleda, DOCUMENTO DE AVANCE en referencia al Plan Básico de Ordenación Municipal (PBOM) sobre la afección al dominio público pecuario por la ejecución de dicho proyecto y estudiado el Proyecto de Clasificación de las Vías Pecuarias del Término Municipal de Marinaleda, aprobado por Real Orden Ministerial de fecha 3 de diciembre de 1963 y la documentación obrante en este Departamento, se aprecia las siguientes deficiencias en la documentación aportada:

1. En la página 146/172 del documento técnico denominado **“FASE III: DOCUMENTO DE AVANCE, MEMORIA”** se indica:

*“De manera adicional, serviría para marcar el límite de la **nueva circunvalación propuesta** en la alternativa de ordenación de este PBOM, que discurriría por el sur del núcleo urbano y que facilitaría las conexiones viarias y el transporte de mercancías al sector industrial, y a su posible zona de crecimiento a medio-largo plazo.”*



JULIO GARCIA MORENO		10/02/2025	PÁGINA 1/5
VERIFICACIÓN	BndJA39C9VRR5K66YSSAVPLFUAVEGN	https://ws050.juntadeandalucia.es/verificarFirma/	

Puede verificar la integridad de una copia de este documento mediante la lectura del código QR adjunto o mediante el acceso a la dirección https://ws050.juntadeandalucia.es/verificarFirma/ indicando el código de VERIFICACIÓN			
FIRMADO POR	CONCEPCION GALLARDO PINTO	14/04/2025	
VERIFICACIÓN	Pk2jmWNV3Z3YMHX2P6JL88EU9847PA	PÁG. 40/64	



Imagen 1: En rosa discontinua nueva circunvalación propuesta. PLANO O-3.B

En el trazado de la nueva circunvalación (que según los planos aportados es un trazado orientativo no vinculante), en tanto que entronca con las vías pecuarias “Cañada Real de Ronda a Écija” y “Colada de Matarredonda” se estará a lo dispuesto en el Decreto 155/1998, de 21 de julio, por el que se aprueba el Reglamento de Vías Pecuarias de la Comunidad Autónoma de Andalucía, esto es:

Artículo 43. Modificación por la realización de obras públicas sobre terrenos de vías pecuarias y cruces con otras vías de comunicación.

1. Si del proyecto de ejecución de cualquier obra pública se derivase la imposibilidad del mantenimiento de una vía pecuaria en su naturaleza y configuración actuales, la Administración actuante deberá garantizar un trazado alternativo a la misma, con los requisitos exigidos en el artículo 32 de este Reglamento.

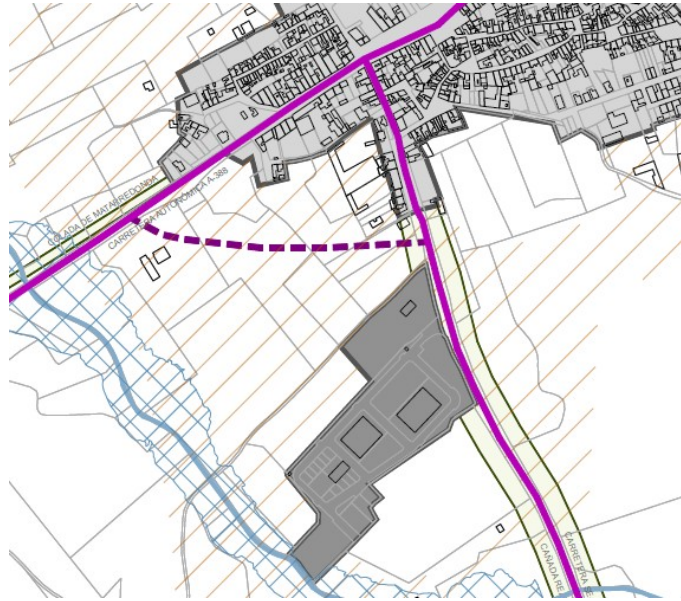
2. En los cruces de vías pecuarias con líneas férreas, carreteras u otras infraestructuras públicas o privadas, se facilitarán suficientes pasos, al mismo o distinto nivel, que garanticen el tránsito en condiciones de rapidez y comodidad para el ganado y los usuarios de la vía pecuaria.

Asimismo en el artículo 32, relativo a la modificación de trazado, se indica:

Artículo 32. Definición.

De conformidad con lo dispuesto en el artículo 11.1 de la Ley de Vías Pecuarias, por razones de interés público y, excepcionalmente y de forma motivada, por interés particular, **previa desafectación**, de acuerdo con la normativa de aplicación, se podrá variar o desviar el trazado de una vía pecuaria siempre que se asegure el mantenimiento de la integridad superficial, la idoneidad de los itinerarios y de los trazados alternativos, junto con la continuidad de la vía pecuaria, que permita el tránsito ganadero y los demás usos compatibles y complementarios con aquél.

JULIO GARCIA MORENO		10/02/2025	PÁGINA 2/5
VERIFICACIÓN	BndJA39C9VRR5K66YSSAVPLFUAVEGN	https://ws050.juntadeandalucia.es/verificarFirma/	

Puede verificar la integridad de una copia de este documento mediante la lectura del código QR adjunto o mediante el acceso a la dirección https://ws050.juntadeandalucia.es/verificarFirma/ indicando el código de VERIFICACIÓN			
FIRMADO POR	CONCEPCION GALLARDO PINTO	14/04/2025	
VERIFICACIÓN	Pk2jmWNV3Z3YMHX2P6JL88EU9847PA	PÁG. 41/64	



Según jurisprudencia del Tribunal Supremo previo al procedimiento de desafectación se deberá sustanciar el procedimiento de deslinde.

Por ello se deberá indicar en la documentación que con anterioridad a cualquier actuación sobre vía pecuaria se necesitará autorización previa de esta Delegación y, cuando proceda, el deslinde, desafectación y modificación de trazado.

En cuanto a los nuevos usos del suelo planteados en el documento técnico denominado “**FASE III: DOCUMENTO DE AVANCE, MEMORIA**” se habrá de tener en cuenta:



Imagen 2: PLANO O-4.1 ALTERNATIVA 01 (elegida en DIE). En gris **ZONA 8-SU** a transformar de suelo urbanizable ordenado a suelo urbano en la nueva propuesta. Zona rallada azul: área para crecimiento industrial. Zona rallada naranja: área para crecimiento residencial. En verde claro vía pecuaria “Cañada Real de Ronda a Écija”.

Las tres zonas de la actual propuesta de PBOM, descritas en la imagen 2, se encuentran colindantes con la vía pecuaria “Cañada Real de Ronda a Écija”, incluso han sido dibujadas en el interior de la misma. Se deberá proceder a retanquear los sectores indicados hasta situarlos fuera de la superficie de la vía pecuaria. En cualquier caso antes del desarrollo del sector, para la protección de la superficie de la vía pecuaria, se

JULIO GARCIA MORENO		10/02/2025	PÁGINA 3/5
VERIFICACIÓN	BndJA39C9VRR5K66YSSAVPLFUAVEGN	https://ws050.juntadeandalucia.es/verificarFirma/	

Puede verificar la integridad de una copia de este documento mediante la lectura del código QR adjunto o mediante el acceso a la dirección https://ws050.juntadeandalucia.es/verificarFirma/ indicando el código de VERIFICACIÓN			
FIRMADO POR	CONCEPCION GALLARDO PINTO	14/04/2025	
VERIFICACIÓN	Pk2jmWNV3Z3YMHX2P6JL88EU9847PA	PÁG. 42/64	

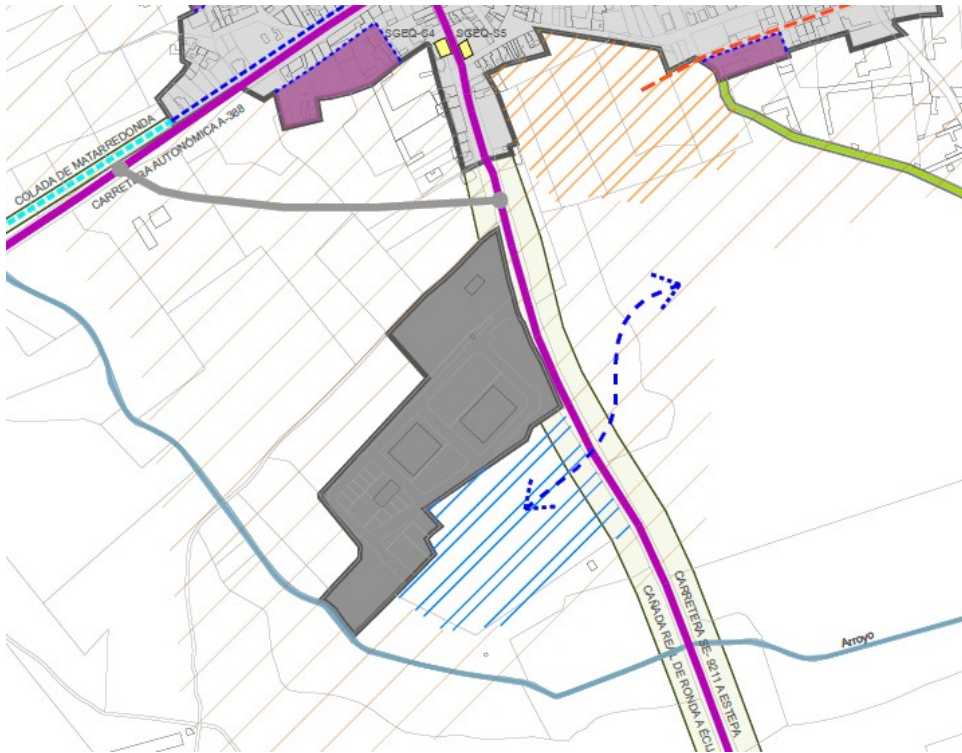

deberá proceder al deslinde de la misma.

De igual modo se plantea transformar en urbano la **ZONA 5-SU** que en el documento memoria lo describe como:

“ZONA 5 - SU

La existencia de varias viviendas anexas a la calle Alcalde Vicente Cejas, Cañada Real de Ronda a Écija, en el norte del núcleo de Marinaleda, ha ocasionado varias problemáticas urbanísticas.

La realidad física de estas edificaciones, el amplio cumplimiento de las determinaciones de la LISTA y la voluntad expresa del Ayuntamiento, nos llevan a proponerlas como suelo urbano, en la delimitación de este Avance de PBOM.”

El deslinde, definido en la Ley 3/1995, de 23 de marzo, de vías pecuarias y su reglamento de desarrollo en Andalucía (Decreto 155/1998, de 21 de julio) es el acto administrativo por el que se define los límites de las vías pecuarias, la descripción de la misma, por lo que hasta que no se lleve a cabo el mismo no se puede establecer con exactitud los linderos de la misma. Sin embargo, del análisis de la representación catastral de la parcela que representa la vía pecuaria, la descripción de la misma y la anchura consignada en el proyecto de clasificación de la vía pecuaria, se deduce que en el futuro deslinde **la superficie de la vía pecuaria podía solapar con los colindantes, y por lo tanto con la finca objeto de consulta.**

En cuanto al Sistema General de Espacios Libre C (**SGEL-C**) que según el plano aparece como “conveniado”, parte del mismo se encuentra en el interior de la vía pecuaria “Cañada Real de Ronda a Écija” como se observa en la imagen siguiente:



Imagen 3: En amarillo SGEL- C

Cualquier actuación que se realice en la misma, en la superficie de la vía pecuaria, deberá obtener autorización previa de esta Delegación.

JULIO GARCIA MORENO		10/02/2025	PÁGINA 4/5
VERIFICACIÓN	BndJA39C9VRR5K66YSSAVPLFUAVEGN	https://ws050.juntadeandalucia.es/verificarFirma/	

Puede verificar la integridad de una copia de este documento mediante la lectura del código QR adjunto o mediante el acceso a la dirección https://ws050.juntadeandalucia.es/verificarFirma/ indicando el código de VERIFICACIÓN			
FIRMADO POR	CONCEPCION GALLARDO PINTO	14/04/2025	
VERIFICACIÓN	Pk2jmWNV3Z3YMHX2P6JL88EU9847PA	PÁG. 43/64	

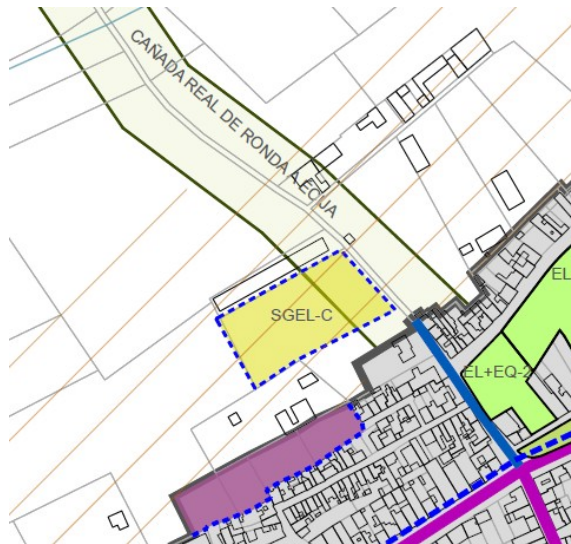

Deberán cumplirse en todo caso las condiciones establecidas en la Ley 3/1995, de 23 de marzo, de Vías Pecuarias, por la que se establece la normativa básica aplicable a las vías pecuarias, y el Decreto 155/1998, de 21 de julio, por el que se aprueba el Reglamento de Vías Pecuarias de la Comunidad Autónoma de Andalucía, el cual establece que las vías pecuarias son bienes de dominio público de la Comunidad Autónoma de Andalucía y, en consecuencia, inalienables, imprescriptibles e inembargables.

El Secretario General Provincial

Julio García Moreno

JULIO GARCIA MORENO		10/02/2025	PÁGINA 5/5
VERIFICACIÓN	BndJA39C9VRR5K6YSSAVPLFUAVEGN	https://ws050.juntadeandalucia.es/verificarFirma/	

Puede verificar la integridad de una copia de este documento mediante la lectura del código QR adjunto o mediante el acceso a la dirección https://ws050.juntadeandalucia.es/verificarFirma indicando el código de VERIFICACIÓN			
FIRMADO POR	CONCEPCION GALLARDO PINTO	14/04/2025	
VERIFICACIÓN	Pk2jmWNV3Z3YMHX2P6JL88EU9847PA	PÁG. 44/64	

DELEGACIÓN TERRITORIAL DE
SOSTENIBILIDAD Y MEDIO AMBIENTE EN SEVILLA
Servicio de Protección Ambiental
Edif. Administrat. Los Bermejales
Avda. de Grecia, 17
41012- SEVILLA

Su Expte.: EAE/SE/050/2024
Su ref.: SPA/DPA/MLF
Ntra/Refer: OFICINA OT/IRS/MLC
Ntro/Expte.: CCC/2025/000078
Asunto: Plan Básico de Ordenación Municipal de Marinaleda
Municipio: Marinaleda (Sevilla)

En relación a su solicitud de fecha de entrada en esta Delegación Territorial de 8 de enero de 2025 a los efectos de lo dispuesto en los artículos 38 y 40 de la Ley 7/2007, de 9 de julio, de Gestión Integrada de la Calidad Ambiental, como administración pública afectada en el ámbito de las competencias en materia de ordenación del territorio, se comunica lo siguiente:

1. El Plan Básico de Ordenación Municipal de Marinaleda, en el término municipal de Marinaleda (Sevilla), tiene por objeto dotar al municipio de un instrumento adaptado a la reciente Ley 7/2021, de 1 de diciembre, de Impulso para la Sostenibilidad del Territorio de Andalucía, con el objetivo de afrontar unas nuevas estrategias de desarrollo urbanístico sostenible, a corto y a medio plazo. El ámbito objeto de ordenación es la totalidad del término municipal, con una superficie de 25 km².

El planeamiento general vigente en el municipio de Marinaleda son las Normas Subsidiarias aprobadas definitivamente el 30 de noviembre de 1994, y por la posterior Adaptación Parcial de dichas Normas Subsidiarias a la LOUA (PGOU-Adaptación) con aprobación definitiva desde el 29 de octubre de 2009, así como por sus posteriores modificaciones.

2. Con carácter general, atendiendo al artículo 54 de la LISTA, los Planes de Ordenación del Territorio son públicos y vinculantes, de conformidad con lo dispuesto en el artículo 5, dependiendo el grado de vinculación de la naturaleza de sus determinaciones, diferenciándose entre Normas, Directrices o Recomendaciones. Así, las normas son determinaciones de aplicación directa e inmediata a los terrenos sobre las que incidan y prevalecerán sobre las previsiones de los instrumentos de ordenación urbanística; y las directrices vinculantes en cuanto a sus fines. Con sujeción a ellas, se establecerán las medidas concretas en los instrumentos de ordenación y en las actuaciones que en los mismos se contemplen para la consecución de dichos fines.

Plaza de San Andrés n.º 2 y 4
41003 – Sevilla
T: 955 05 71 00 Fax: 955 05 71 79
dt.sevilla.cfioj



Es copia auténtica de documento electrónico

Puede verificar la integridad de una copia de este documento mediante la lectura del código QR adjunto o mediante el acceso a la dirección https://ws050.juntadeandalucia.es/verificarFirma indicando el código de VERIFICACIÓN			
FIRMADO POR	MARIA ISABEL RAMIREZ SENRA MARINA LORA CHAPELA	03/03/2025	
VERIFICACIÓN	Pk2jmWG4TDGQEAZ545UA4AEU7EENP3	PÁG. 1/20	

Puede verificar la integridad de una copia de este documento mediante la lectura del código QR adjunto o mediante el acceso a la dirección https://ws050.juntadeandalucia.es/verificarFirma indicando el código de VERIFICACIÓN			
FIRMADO POR	CONCEPCION GALLARDO PINTO	14/04/2025	
VERIFICACIÓN	Pk2jmWNV3Z3YMHX2P6JL88EU9847PA	PÁG. 45/64	

Es copia auténtica de documento electrónico



Igualmente, se recuerda que los planes de ordenación del territorio de ámbito subregional son vinculantes para los instrumentos de ordenación urbanística, prevaleciendo las determinaciones de los primeros que sean de aplicación directa sobre las de los segundos desde la entrada en vigor de aquellos, y estableciendo el procedimiento para la adaptación.

3. De acuerdo con el artículo 37 de la Ley 7/2021, de 1 de diciembre, de Impulso para la Sostenibilidad del Territorio de Andalucía (LISTA), los instrumentos de ordenación incorporarán un diagnóstico del paisaje del ámbito de referencia, que tendrá el siguiente contenido mínimo:
 - b) La identificación de los recursos y áreas de interés paisajístico para su preservación y puesta en valor.
 - c) Criterios generales o zonales.
 - d) Identificación o actuaciones de intervención dirigidas a dotar de accesibilidad a los recursos, a la regeneración, en su caso, de áreas degradadas y a la mejora de la visibilidad o integración visual.

El contenido documental de los instrumentos de ordenación urbanística deberá incorporar lo establecido en el artículo 62 de la Ley, en función de su alcance y determinaciones. Entre estos documentos se encuentra la memoria de información y diagnóstico que incluirá un análisis de las afecciones derivadas de la legislación sectorial y de las determinaciones que afecten a la planificación territorial, acompañada de los estudios complementarios que resulten necesarios.

Así mismo, se establecerán determinaciones para preservar los paisajes y para mejorar su calidad y percepción, conforme a los siguientes criterios:

- a) Mantendrán el carácter y las condiciones de visibilidad de los paisajes de mayor valor y especialmente: los agropecuarios tradicionales, los abiertos y naturales, las perspectivas de conjuntos históricos y de elementos patrimoniales y el entorno de los recorridos escénicos.
 - b) Integrarán las actuaciones transformación urbanística en la morfología del territorio y del paisaje, definiendo adecuadamente los bordes urbanos y la silueta urbana, y preservando la identidad paisajística y la identidad visual del lugar.
 - c) Establecerán medidas para el control de los elementos con incidencia en la calidad del paisaje urbano, para poner en valor las principales vistas y perspectivas que lo caractericen y para recuperar los paisajes deteriorados.
4. El marco de referencia normativa a nivel territorial es el Plan de Ordenación del Territorio de Andalucía (POTA), aprobado por el Decreto 206/2006, de 28 de noviembre y publicado en el BOJA nº 250, de 29 de diciembre de 2006. El municipio de Marinaleda se clasifica según el POTA en *Asentamiento cabecera municipal*, y se incluye en la Unidad Territorial Campiña y Sierra Sur de Sevilla, organizada por Ciudades Medias Interiores.

El POTA, en sus *Estrategias de desarrollo territorial*, establece determinaciones para el planeamiento urbanístico en relación al *Sistema de Ciudades*, al *Sistema de Articulación Regional*

Es copia auténtica de documento electrónico

Puede verificar la integridad de una copia de este documento mediante la lectura del código QR adjunto o mediante el acceso a la dirección https://ws050.juntadeandalucia.es/verificarFirma indicando el código de VERIFICACIÓN			
FIRMADO POR	MARIA ISABEL RAMIREZ SENRA MARINA LORA CHAPELA	03/03/2025	
VERIFICACIÓN	Pk2jmWG4TDGQEAZ545UA4AEU7EENP3	PÁG. 2/20	

Puede verificar la integridad de una copia de este documento mediante la lectura del código QR adjunto o mediante el acceso a la dirección https://ws050.juntadeandalucia.es/verificarFirma indicando el código de VERIFICACIÓN			
FIRMADO POR	CONCEPCION GALLARDO PINTO	14/04/2025	
VERIFICACIÓN	Pk2jmWNV3Z3YMHX2P6JL88EU9847PA	PÁG. 46/64	

Es copia auténtica de documento electrónico



y al Sistema Regional de Protección del Territorio, cuya posible afección al PGOM de Marinaleda desglosamos a continuación:

Sistema de Ciudades:

El **objetivo 43** define como objetivos fundamentales, respecto a la **Orientación y control de los procesos de urbanización y la calidad urbana**, preservar el Modelo Territorial de Andalucía frente a procesos de urbanización no deseable, mejorar los niveles de competitividad, calidad de vida y cohesión social de las ciudades andaluzas y contribuir desde el Sistema de Ciudades a la sostenibilidad global.

Sobre el **Modelo de ciudad**, la **norma 45** determina que el **planeamiento urbanístico** “*tendrá entre sus objetivos la consecución de un modelo de ciudad compacta, funcional y económicamente diversificada, evitando procesos de expansión indiscriminada y de consumo innecesario de recursos naturales y de suelo. Este modelo de ciudad compacta es la versión física de la ciudad mediterránea, permeable y diversificada en su totalidad y en cada una de sus partes, y que evita en lo posible la excesiva especialización funcional y de usos para reducir desplazamientos obligados, así como la segregación social del espacio urbano. El desarrollo urbano debe sustentarse en un modelo basado en la creación de ciudad que genere proximidad y una movilidad asegurada por altos niveles de dotaciones de infraestructuras, equipamientos y servicios de transportes públicos.*” Concretamente, para los asentamientos rurales establece que deberán “*considerar que en sus operaciones de expansión se garantice su adecuada integración en el medio, así como promover su patrimonio construido para las nuevas funciones residenciales y turísticas, procurando en todo momento el respeto a la trama de ocupación histórica del territorio.*”

Además, como norma y criterio general, serán criterios básicos para el análisis y evaluación de la incidencia y coherencia de los **Planes Generales de Ordenación Urbanística** con el modelo de ciudad establecido en el POTA los siguientes:

“b) El grado de ejecución alcanzado en el desarrollo de las previsiones del planeamiento anterior, dando prioridad a la culminación de dichos desarrollos y a la intervención sobre la ciudad consolidada sobre los nuevos crecimientos.

c) La no alteración del modelo de asentamiento, resultando excepcional los desarrollos urbanos desvinculados de los núcleos que en todo caso deberán cumplir las condiciones exigidas por la legislación urbanística, en especial su integración en la ordenación estructural, la no afección a los suelos preservados del desarrollo urbano y la justificación de la capacidad de los sistemas generales, existentes o previstos, para satisfacer la demanda prevista.

d) Un desarrollo urbanístico eficiente que permita adecuar el ritmo de crecimiento a la efectiva implantación de las dotaciones y equipamientos básicos (educativos, sanitarios, asistenciales, deportivos, culturales), los sistemas generales de espacios libres y el transporte público.

Es copia auténtica de documento electrónico

Puede verificar la integridad de una copia de este documento mediante la lectura del código QR adjunto o mediante el acceso a la dirección https://ws050.juntadeandalucia.es/verificarFirma indicando el código de VERIFICACIÓN			
FIRMADO POR	MARIA ISABEL RAMIREZ SENRA MARINA LORA CHAPELA	03/03/2025	
VERIFICACIÓN	Pk2jmWG4TDGQEAZ545UA4AEU7EENP3	PÁG. 3/20	

Puede verificar la integridad de una copia de este documento mediante la lectura del código QR adjunto o mediante el acceso a la dirección https://ws050.juntadeandalucia.es/verificarFirma indicando el código de VERIFICACIÓN			
FIRMADO POR	CONCEPCION GALLARDO PINTO	14/04/2025	
VERIFICACIÓN	Pk2jmWNV3Z3YMHX2P6JL88EU9847PA	PÁG. 47/64	

Es copia auténtica de documento electrónico



e) La disponibilidad y suficiencia de los recursos hídricos y energéticos adecuados a las previsiones del desarrollo urbanístico establecido”

La directriz 47 establece los objetivos programáticos que debe incorporar la planificación urbanística y territorial para mejorar el nivel de coordinación entre las **Políticas urbanas con incidencia en los procesos de planificación**, los cuales reproducimos a continuación:

- b) *Mejorar la calidad de vida urbana y del espacio urbanizado: equipamientos; dotaciones de espacios libres de ámbito supralocal; política de suelo residencial y vivienda; movilidad urbana y transporte público; y control de los procesos de urbanización.*
- c) *Incrementar las condiciones de competitividad y desarrollo de los recursos propios: suelo para actividades productivas; actividad comercial; urbanización del espacio turístico.*
- d) *Favorecer la cohesión social: integración social en el espacio urbano.*
- e) *Establecer medidas para la contribución del sistema urbano a la sostenibilidad global, mejorando el balance ecológico de las ciudades, y el adecuado tratamiento de los recursos patrimoniales y paisajístico de la ciudad.*
- f) *Mejorar la calidad ambiental urbana incorporando instrumentos para controlar la calidad del aire y la contaminación acústica.*

En cuanto a los equipamientos, la directriz 48 determina los criterios que el planeamiento urbanístico y territorial debe considerar para adoptar estrategias específicas en relación a la dotación y mejora de los **Equipamientos** urbanos, siendo estos criterios los siguientes:

- a) *Favorecer la implantación de los equipamientos especializados de ámbito supramunicipal definidos en este Plan para cada una de las estructuras del Sistema de Ciudades, con los niveles de dotación establecidos, evaluando las implicaciones territoriales derivadas de su implantación y adoptando las determinaciones de ordenación y gestión que sean precisas.*

El Plan establece en la Tabla III.2, con carácter orientativo y no exhaustivo, las dotaciones y equipamientos supramunicipales adecuados para definir un cierto nivel de prestaciones cualificadas en las redes de Ciudades Medias.

- b) *Adoptar criterios de ordenación desde los instrumentos de planificación que permitan un funcionamiento en red del sistema de equipamientos y su conexión o integración con otras redes urbanas, especialmente el sistema de espacios libres. La red debe responder a criterios de accesibilidad que permitan una movilidad eficiente, especialmente en los colectivos más sensibles.*
- c) *Favorecer la complementariedad y multifuncionalidad de los distintos equipamientos, especialmente los equipamientos educativos, culturales, sociales y deportivos, evitando una segregación innecesaria y la ineficiencia en su utilización y explotación.*
- d) *Prioridad en la gestión de calidad y consolidada frente a la expansión, incorporando*

Es copia auténtica de documento electrónico

Puede verificar la integridad de una copia de este documento mediante la lectura del código QR adjunto o mediante el acceso a la dirección https://ws050.juntadeandalucia.es/verificarFirma indicando el código de VERIFICACIÓN			
FIRMADO POR	MARIA ISABEL RAMIREZ SENRA MARINA LORA CHAPELA	03/03/2025	
VERIFICACIÓN	Pk2jmWG4TDGQEAZ545UA4AEU7EENP3	PÁG. 4/20	

Puede verificar la integridad de una copia de este documento mediante la lectura del código QR adjunto o mediante el acceso a la dirección https://ws050.juntadeandalucia.es/verificarFirma indicando el código de VERIFICACIÓN			
FIRMADO POR	CONCEPCION GALLARDO PINTO	14/04/2025	
VERIFICACIÓN	Pk2jmWNV3Z3YMHX2P6JL8EU9847PA	PÁG. 48/64	

Es copia auténtica de documento electrónico



fórmulas de participación social en su programación y explotación.

Por su parte, la directriz 49 sobre la **Mejora de la dotación de zonas verdes y espacios libres de carácter metropolitano o supralocal**, establece que el planeamiento urbanístico y territorial contemplará a los espacios libres en su triple condición de dotación urbana para el uso público, recurso ambiental, y recurso de ordenación, precisando de una mejora cualitativa en su diseño y ordenación, de forma que se posibilite:

- a) *Un incremento de las dotaciones de carácter supramunicipal y la superación de los déficits existentes, dimensionándolos en función de la población efectiva en razón a su uso y ámbito de servicio con independencia de su ubicación.*
- b) *Su ordenación como sistema o red de espacios libres, dotada de continuidad espacial tanto urbana como territorial con las condiciones máximas de accesibilidad. La red de espacios libres debe contribuir de manera efectiva, y no secundaria, a la mejora de la movilidad no motorizada en la ciudad y su área.*
- c) *Su utilización como recurso de ordenación debe contribuir, especialmente en las aglomeraciones urbanas, a preservar la identidad de los núcleos evitando los procesos de conurbación, a la mejora ambiental del área (especialmente en el tratamiento de espacios intersticiales, setos, lindes y riberas que permitan el mantenimiento de hábitats naturales), y a la adecuada protección y ordenación del entorno de las infraestructuras territoriales.*

En cuanto a la **Política de vivienda y suelo residencial**, la norma 50 determina la incorporación, “en la planificación territorial, urbanística y de vivienda, de criterios dirigidos a dimensionar los crecimientos urbanos desde la perspectiva de dar prioridad a la rehabilitación física y funcional del parque residencial existente mediante la rehabilitación de viviendas.”

La norma 51 establece las directrices del **Suelo para actividades productivas**, entre ellas, que “Una adecuada dotación de suelo para actividades económicas resulta un factor clave para la competitividad de las áreas urbanas. Por ello, en los procesos de planificación y promoción de estos espacios deben tenerse en cuenta los siguientes factores:

- a) *La necesidad de adoptar objetivos y estrategias territoriales desde una visión supralocal, especialmente en los ámbitos metropolitanos y redes de ciudades medias, y desde una óptica sectorial, favoreciendo la implantación de actividades vinculadas a los sistemas productivos locales.*
- b) *Una oferta de espacios de mayor cualificación, tanto en calidad de urbanización y dotación de infraestructuras y servicios, como en organización y gestión.*
- c) *Los procesos de recualificación y rehabilitación de espacios industriales para su integración urbana y territorial, en particular con la puesta en valor del patrimonio industrial de interés cultural.*

Además determina como medida de desarrollo que “en el marco del planeamiento urbanístico,

Es copia auténtica de documento electrónico

Puede verificar la integridad de una copia de este documento mediante la lectura del código QR adjunto o mediante el acceso a la dirección https://ws050.juntadeandalucia.es/verificarFirma indicando el código de VERIFICACIÓN			
FIRMADO POR	MARIA ISABEL RAMIREZ SENRA MARINA LORA CHAPELA	03/03/2025	
VERIFICACIÓN	Pk2jmWG4TDGQEAZ545UA4AEU7EENP3	PÁG. 5/20	

Puede verificar la integridad de una copia de este documento mediante la lectura del código QR adjunto o mediante el acceso a la dirección https://ws050.juntadeandalucia.es/verificarFirma indicando el código de VERIFICACIÓN			
FIRMADO POR	CONCEPCION GALLARDO PINTO	14/04/2025	
VERIFICACIÓN	Pk2jmWNV3Z3YMHX2P6JL88EU9847PA	PÁG. 49/64	

Es copia auténtica de documento electrónico



que deberán justificarse las dimensiones y cualificación de los suelos destinados a actividades productivas a partir de un análisis supramunicipal, en el que se valoren las oportunidades reales en el contexto de las estructuras territoriales intermedias propuestas por este Plan y los sistemas productivos locales presentes.”

Respecto a la *Actividad comercial*, la directriz 52, regula que el planeamiento urbanístico deberá determinar los nuevos grandes establecimientos comerciales de acuerdo con los criterios de la legislación y la planificación comercial, valorando principalmente su impacto sobre el modelo de ciudad, el medio ambiente, la ordenación de la movilidad urbana, la integración urbana y paisajística y el mantenimiento de las formas de comercio tradicional presentes en la ciudad.

Además el Plan determina que “el planeamiento urbanístico considerará específicamente la regulación espacial del pequeño y mediano comercio de las áreas urbanas, favoreciendo su desarrollo como elemento básico del modelo de ciudad funcional y económicamente diversificada.”

En cuanto a la **Movilidad urbana**, la directriz 54 recoge los criterios básicos que deberá desarrollar la planificación territorial y urbanística, que son los que se detallan a continuación:

- a) “Modelos urbanos que favorezcan la ciudad multifuncional, equilibrada y accesible con un adecuado tratamiento de los problemas de movilidad en los centros urbanos y en la ordenación del crecimiento de la ciudad, incorporando criterios de diversidad, proximidad y complejidad en la trama urbana.

Incorporar el transporte público como modo preferente en los ámbitos metropolitanos, grandes ciudades y ciudades medias. Creación de una red coherente de plataformas reservadas para los medios de transporte colectivos (carriles-bus, metro, cercanías, tranvías, etc.).

- b) *Incorporar criterios de diseño urbanístico dirigidos a moderar y pacificar el tráfico urbano: incremento de áreas peatonales frente a las reservadas al tráfico rodado.*
- c) *Construir un sistema integrado de carácter intermodal que evite el uso ineficiente de los medios de transportes disponibles a nivel urbano y territorial.*
- d) *Desarrollar sistemas de movilidad por medios de transporte no motorizado. Una red coherente de carriles para bicicletas e itinerarios peatonales deberán formar parte integrante de los Sistemas Generales del planeamiento urbanístico.*
- e) *Adaptar el diseño de las infraestructuras y equipamientos a las necesidades de la población con discapacidad y movilidad reducida.”*

La directriz 57 versa sobre la **Valorización de los recursos patrimoniales de la ciudad**, estableciendo que se debe “Favorecer, desde el planeamiento urbanístico, el desarrollo de una política activa de protección y conservación de la ciudad histórica, dirigida hacia su revitalización, y orientada a:

- a) *Diversificar las funciones urbanas asignadas a los centros históricos (productivas y*

Es copia auténtica de documento electrónico

Puede verificar la integridad de una copia de este documento mediante la lectura del código QR adjunto o mediante el acceso a la dirección https://ws050.juntadeandalucia.es/verificarFirma indicando el código de VERIFICACIÓN			
FIRMADO POR	MARIA ISABEL RAMIREZ SENRA MARINA LORA CHAPELA	03/03/2025	
VERIFICACIÓN	Pk2jmWG4TDGQEAZ545UA4AEU7EENP3	PÁG. 6/20	

Puede verificar la integridad de una copia de este documento mediante la lectura del código QR adjunto o mediante el acceso a la dirección https://ws050.juntadeandalucia.es/verificarFirma indicando el código de VERIFICACIÓN			
FIRMADO POR	CONCEPCION GALLARDO PINTO	14/04/2025	
VERIFICACIÓN	Pk2jmWNV3Z3YMHX2P6JL88EU9847PA	PÁG. 50/64	

Es copia auténtica de documento electrónico



residenciales) evitando la pérdida de diversidad e incrementando la calidad residencial mediante un equipamiento cualificado.

- b) Favorecer la accesibilidad a los centros históricos, tanto externa como interna, desde estrategias de movilidad que potencien la utilización del transporte público, el desplazamiento peatonal y la movilidad por medios alternativos.
- c) Mejora de la escena urbana y de la calidad ambiental de la ciudad histórica.
- d) Protección del patrimonio urbanístico y arquitectónico, histórico y contemporáneo, que contribuya a establecer la personalidad y la identificación cultural de la ciudad. Impulso de los procesos de rehabilitación pública y del fomento de la rehabilitación privada.”

Respecto a la **Medidas y criterios para la sostenibilidad del sistema urbano**, la directriz 58 establece que “el planeamiento deberá incluir una serie de criterios o estrategias de actuación que deberán informar todas las decisiones que en este ámbito se produzcan, entre las que se encuentran las siguientes:

- a) El planeamiento tendrá en cuenta el hecho de que la configuración física de la ciudad contribuye decisivamente en el modo de funcionamiento de los flujos y ciclos físicos que sostiene al sistema urbano. El modelo de ciudad deberá responder a objetivos de reducción del nivel de consumo de recursos y promoverá una correcta gestión de estos ciclos.
- b) Introducción del concepto de eficiencia en sus vertientes ecológica, económica y social y aplicación efectiva de este principio en todas las áreas del planeamiento urbanístico.
- c) En cuanto al modelo urbano, deberán considerarse:
 - La introducción del concepto de sostenibilidad en los desarrollos urbanos. En este sentido, se primará la recualificación de lo ya existente frente al desarrollo de nuevos crecimientos, haciendo especial hincapié en la importancia fundamental de los desarrollos cualitativos en oposición a los cuantitativos.
 - La conservación de la diversidad y la complejidad de las tramas urbanas, evitando que los distintos componentes del medio urbano se vean disgregados debido a una excesiva segregación funcional. Este criterio también deberá aplicarse al hecho social urbano, evitando la separación espacial de los diferentes grupos sociales por razones económicas.
 - La distribución de los usos del suelo según el principio de creación de proximidad evitando la generación de desplazamientos obligados en medios mecanizados y, al mismo tiempo, evitando una yuxtaposición de usos que puedan crear problemas de incompatibilidad.
 - La adecuación del planeamiento a la singularidad ecológica del territorio, contribuyendo a la conservación del capital natural del municipio. Para ello, asegurará la integración de los procesos de urbanización en el entorno natural y rural de las ciudades,

Es copia auténtica de documento electrónico

Puede verificar la integridad de una copia de este documento mediante la lectura del código QR adjunto o mediante el acceso a la dirección https://ws050.juntadeandalucia.es/verificarFirma indicando el código de VERIFICACIÓN			
FIRMADO POR	MARIA ISABEL RAMIREZ SENRA MARINA LORA CHAPELA	03/03/2025	
VERIFICACIÓN	Pk2jmWG4TDGQEAZ545UA4AEU7EENP3	PÁG. 7/20	

Puede verificar la integridad de una copia de este documento mediante la lectura del código QR adjunto o mediante el acceso a la dirección https://ws050.juntadeandalucia.es/verificarFirma indicando el código de VERIFICACIÓN			
FIRMADO POR	CONCEPCION GALLARDO PINTO	14/04/2025	
VERIFICACIÓN	Pk2jmWNV3Z3YMHX2P6JL88EU9847PA	PÁG. 51/64	

Es copia auténtica de documento electrónico



evitando procesos de conurbación mediante:

- La consideración especial de los suelos agrícolas y forestales de los entornos urbanos, valorando sus funciones ecológicas y paisajísticas y su capacidad estructurante, excluyéndolos de los procesos de urbanización.
- El reconocimiento, la protección y la valoración de la capacidad estructurante para el proyecto urbano de los elementos del espacio rural y natural, como cauces fluviales, ramblas, escarpes y áreas de interés paisajístico, caminos rurales y otros, evitando en todo momento opciones que supongan la fragmentación de hábitats naturales.

Con la intención de mejorar el conocimiento específico sobre los factores que inciden sobre la evaluación del comportamiento ecológico de las ciudades, deberán considerarse un conjunto de indicadores de sostenibilidad, que serán integrados en el planeamiento urbano con objeto de determinar la sostenibilidad de los planes adoptados. Estos indicadores se desarrollarán a partir de una información básica de calidad sobre los flujos físicos que atraviesan y mantienen el sistema urbano.

El planeamiento deberá considerar la integración de sus propuestas y determinaciones con aquellas emanadas de los procesos concretos de planificación estratégica hacia la sostenibilidad, y en particular las medidas incluidas en el desarrollo del Programa de Sostenibilidad Ambiental Ciudad 21 [SC-08]. Asimismo, también se integrarán los procesos de evaluación y seguimiento en aquellas áreas comunes a ambos procesos de planificación.”

El Plan también recoge, en la directriz 59, **Medidas y líneas de actuación para la mejora del balance ecológico de las ciudades**, como que en el diseño urbano se deberán tener en cuenta las condiciones físico-climáticas del entorno (temperatura, topografía, corrientes de viento dominantes, etc.), para optar por los diseños que más se adapten a ellas, y más contribuyan a evitar la aceleración de los procesos relacionados con el cambio climático. Además el planeamiento urbanístico deberá incidir en la mejora del comportamiento ecológico de las edificaciones, tanto en la fase de diseño (orientación, aislamiento, instalaciones), como en la construcción (materiales utilizados, minimización de residuos, etc.). En cuanto al Modelo de transporte, deberá considerar y analizar la movilidad de la población como referente principal para la reordenación del tráfico urbano, disponiendo las medidas necesarias para el fomento del transporte público y los modos de transporte no motorizado en detrimento del transporte privado motorizado.

En cuanto al abordaje de la **Calidad ambiental en el medio urbano**, la directriz 60 determina que el planeamiento urbanístico deberá considerar un enfoque integrador respecto al ciclo de los materiales y el modo en que consume energía, especialmente en cuanto a las siguientes cuestiones:

“Mejora de la calidad del aire y reducción de la contaminación atmosférica y acústica.

- a) Se tendrá en cuenta la ordenación adecuada de las fuentes que generan la mayor parte

Es copia auténtica de documento electrónico

Puede verificar la integridad de una copia de este documento mediante la lectura del código QR adjunto o mediante el acceso a la dirección https://ws050.juntadeandalucia.es/verificarFirma indicando el código de VERIFICACIÓN			
FIRMADO POR	MARIA ISABEL RAMIREZ SENRA MARINA LORA CHAPELA	03/03/2025	
VERIFICACIÓN	Pk2jmWG4TDGQEAZ545UA4AEU7EENP3	PÁG. 8/20	

Puede verificar la integridad de una copia de este documento mediante la lectura del código QR adjunto o mediante el acceso a la dirección https://ws050.juntadeandalucia.es/verificarFirma indicando el código de VERIFICACIÓN			
FIRMADO POR	CONCEPCION GALLARDO PINTO	14/04/2025	
VERIFICACIÓN	Pk2jmWNV3Z3YMHX2P6JL88EU9847PA	PÁG. 52/64	

Es copia auténtica de documento electrónico



de la contaminación atmosférica. En especial, aplicará medidas para la reducción del tráfico rodado (principal fuente emisora) y analizará y, en su caso, reubicará aquellas otras fuentes que pudieran empeorar la calidad atmosférica de la ciudad (industrias existentes o nuevos desarrollos de suelo industrial).

- b) Se reordenará, de forma adecuada, el tráfico urbano (principal fuente generadora de ruidos) y establecerá medidas concretas para la minimización de los niveles sonoros que soporta la población (reubicación de fuentes emisoras, establecimiento de zonas de prohibición para el desarrollo de ciertas actividades, normativa en cuanto al aislamiento acústico de viviendas y otros edificios, etc.).
- c) Se tendrán en cuenta las condiciones de contaminación lumínica regulando la instalación de dispositivos potencialmente contaminadores. Asimismo, se promoverá la eficiencia lumínica y energética en el alumbrado público sin merma de la seguridad en las calles.
- d) Se tratará de reducir las emisiones contaminantes mediante el fomento del uso de las mejores técnicas disponibles, adoptando medidas derivadas de las buenas prácticas en materia de transportes, energías y procesos industriales.

Control de los residuos urbanos. La gestión de los residuos urbanos deberá estar integrada como parte de una estrategia global de gestión encaminada a la moderación y el cierre del ciclo de los materiales con la consiguiente jerarquía de actuaciones: prevención, reducción, reutilización, reciclado, valorización y depósito de los residuos finales en condiciones seguras. El planeamiento urbanístico deberá prever y asegurar unas condiciones infraestructurales idóneas para que esta gestión se pueda producir. Para ello se considerarán:

- a) Cuestiones relativas al modelo de ciudad, para la optimización de las rutas de recogida de residuos.
- b) Condiciones idóneas en los edificios, de viviendas y de producción y servicios, para una correcta separación y almacenamiento de las diferentes fracciones presentes en los residuos urbanos.
- c) Medidas encaminadas a proveer al sistema municipal de recogida y gestión de las instalaciones necesarias.

Mejora del entorno ambiental y paisajístico.

- a) El planeamiento territorial y urbanístico deberá considerar el paisaje urbano y su integración en el entorno, como parte de su patrimonio natural y cultural por lo que velará por su conservación y correcta gestión.
- b) En este sentido, identificará y cualificará aquellos elementos característicos del paisaje urbano, tanto escenas concretas como hitos paisajísticos que ayuden a su interpretación.
- c) Asimismo, identificará corredores visuales de importancia, especialmente aquellos que se vinculan con las vías de acceso al núcleo urbano y la periferia, desarrollando programas de actuación tendentes al mantenimiento de su estado de limpieza y cuidado.

Puede verificar la integridad de una copia de este documento mediante la lectura del código QR adjunto o mediante el acceso a la dirección https://ws050.juntadeandalucia.es/verificarFirma indicando el código de VERIFICACIÓN			
FIRMADO POR	MARIA ISABEL RAMIREZ SENRA MARINA LORA CHAPELA	03/03/2025	
VERIFICACIÓN	Pk2jmWG4TDGQEAZ545UA4AEU7EENP3	PÁG. 9/20	

Puede verificar la integridad de una copia de este documento mediante la lectura del código QR adjunto o mediante el acceso a la dirección https://ws050.juntadeandalucia.es/verificarFirma indicando el código de VERIFICACIÓN			
FIRMADO POR	CONCEPCION GALLARDO PINTO	14/04/2025	
VERIFICACIÓN	Pk2jmWNV3Z3YMHX2P6JL88EU9847PA	PÁG. 53/64	



- d) *El planeamiento territorial y urbanístico pondrá especial cuidado en el tratamiento paisajístico de infraestructuras, nuevos polígonos industriales y recalificación de los existentes, minimizando sus efectos sobre la calidad de los paisajes urbanos.*
- e) *El planeamiento territorial y urbanístico deberá definir y delimitar el espacio agrario, asumiéndolo como un valor actual y potencial, limitando el sellado de los suelos fértiles, y garantizando su articulación territorial”*

Atendiendo su directriz 61, para la **Mejora de los mecanismos de evaluación de impacto ambiental de la planificación urbanística y territorial**, la evaluación ambiental estratégica debe permitir valorar los aspectos más globales de la ordenación y su contribución a la sostenibilidad: modelos de ocupación del suelo, movilidad derivada del esquema general de usos, requerimientos de recursos y la eficiencia en su utilización, y las actuaciones que representen la restauración y mejora del medio ambiente, así como incluir entre las determinaciones del planeamiento urbanístico una aproximación al balance ecológico resultante del proyecto urbano propuesto, evaluando globalmente sus consecuencias en cuanto al aumento o disminución del consumo de recursos naturales básicos (agua, energía, suelo y materiales) y la correcta gestión de sus ciclos.

En este contexto de mejora de los mecanismos de evaluación de impacto ambiental de la planificación urbanística, se establece como mecanismo profundizar en la integración del proceso de evaluación ambiental con el propio proceso del planeamiento, con independencia de los respectivos itinerarios de tramitación y de las competencias de cada uno de los citados procesos, debiendo procurarse que, desde las primeras fases del planeamiento urbanístico, se integren las consideraciones de naturaleza ambiental y ecológica, así como valorar desde el punto de vista ecológico y paisajístico las determinaciones del planeamiento en las ordenanzas particulares de edificación y las tipologías edificatorias propuestas.

Los **Sistemas de Articulación Regional**, incluyen el *Sistema Intermodal de Transportes*, el *Sistema de Telecomunicaciones*, el *Sistema Energético* y el *Sistema Hidrológico-Hidráulico*.

Respecto al **Sistema Intermodal de Transportes**, se identifican en el término municipal de Marinaleda las siguientes las infraestructuras básicas del sistema de transportes:

- Sistema viario:
 - *Resto de ejes para la articulación regional:*
 - Carretera A – 388 De Écija a Herrera
 - Carretera SE – 9200 Ramal de Matarredonda a SE-9108
 - Carretera SE – 9204 De A-388 a El Rubio
 - Carretera SE – 9209 De Estepa a Matarredonda
 - Carretera SE – 9211 De Estepa a Marinaleda

Puede verificar la integridad de una copia de este documento mediante la lectura del código QR adjunto o mediante el acceso a la dirección https://ws050.juntadeandalucia.es/verificarFirma indicando el código de VERIFICACIÓN			
FIRMADO POR	MARIA ISABEL RAMIREZ SENRA MARINA LORA CHAPELA	03/03/2025	
VERIFICACIÓN	Pk2jmWG4TDGQEAZ545UA4AEU7EENP3	PÁG. 10/20	

Puede verificar la integridad de una copia de este documento mediante la lectura del código QR adjunto o mediante el acceso a la dirección https://ws050.juntadeandalucia.es/verificarFirma indicando el código de VERIFICACIÓN			
FIRMADO POR	CONCEPCION GALLARDO PINTO	14/04/2025	
VERIFICACIÓN	Pk2jmWNV3Z3YMHX2P6JL88EU9847PA	PÁG. 54/64	



- Carretera SE – 9206 Ramal de la SE-9011 a El Rubio

En el término municipal de Marinaleda, el POTA no identifica ningún *Nodo Urbano* ni *Área de Ordenación del Transporte del Sistema Intermodal del Transporte*.

El objetivo 62 incluye, entre los **objetivos** del POTA respecto al *Sistema Intermodal de Transportes*, aumentar sustancialmente la participación del transporte público, y de manera específica del ferrocarril, en los flujos de transporte de pasajeros y mercancías, avanzar en la constitución de un Sistema de Transportes ambientalmente sostenible, adaptar el Sistema de Transportes a los requerimientos del territorio regional, de manera compatible con las características particulares de la ciudad y el urbanismo mediterráneo y mejorar la calidad y la seguridad del transporte.

Respecto al **Consumo energético y ambiental de los transportes**, la directriz 72 determina que “*La planificación territorial e intermodal de transportes en los ámbitos metropolitanos, así como en los instrumentos de planeamiento urbanístico de escala local y supralocal, desarrollarán los siguientes criterios específicos:*

- El establecimiento de objetivos específicos para la gestión de la movilidad, en especial para la atenuación del tráfico privado y promoción de la movilidad en transporte público y en medios no motorizados.*
- El establecimiento de objetivos y medidas específicos dirigidos a la reducción de las emisiones contaminantes a la atmósfera y el ruido.*
- El desarrollo de sistemas eficientes en el uso de la energía en los medios públicos de transporte y la incorporación de combustibles de sustitución y energías renovables.*
- La incorporación de criterios referidos a la movilidad sostenible en el diseño del modelo de ciudad a través del planeamiento urbanístico.*
- El establecimiento de redes alternativas metropolitanas y urbanas que interconecten el sistema de espacios libres mediante medios de transporte no motorizados.*
- El establecimiento de criterios de diseño de las infraestructuras para que primen la viabilidad de los transportes públicos, peatonal y ciclista a través de plataformas reservadas, los medios adecuados para el intercambio modal, y el tratamiento adecuado para su integración urbana y paisajística.”*

En cuanto al **Sistema de Telecomunicaciones**, son objetivos del POTA los enunciados en el objetivo 73, reproducidos a continuación:

- *Desarrollar los servicios e infraestructuras que posibiliten la plena incorporación de la región a la sociedad de la información asegurando su inserción en las redes con cobertura mundial.*
- *Favorecer el desarrollo de un Sistema de Telecomunicaciones que articule el conjunto del territorio regional internamente, garantizando la equidad territorial y el acceso universal a los servicios avanzados en banda ancha.*

Es copia auténtica de documento electrónico

Puede verificar la integridad de una copia de este documento mediante la lectura del código QR adjunto o mediante el acceso a la dirección https://ws050.juntadeandalucia.es/verificarFirma indicando el código de VERIFICACIÓN			
FIRMADO POR	MARIA ISABEL RAMIREZ SENRA MARINA LORA CHAPELA	03/03/2025	
VERIFICACIÓN	Pk2jmWG4TDGQEAZ545UA4AEU7EENP3	PÁG. 11/20	

Puede verificar la integridad de una copia de este documento mediante la lectura del código QR adjunto o mediante el acceso a la dirección https://ws050.juntadeandalucia.es/verificarFirma indicando el código de VERIFICACIÓN			
FIRMADO POR	CONCEPCION GALLARDO PINTO	14/04/2025	
VERIFICACIÓN	Pk2jmWNV3Z3YMHX2P6JL88EU9847PA	PÁG. 55/64	

Es copia auténtica de documento electrónico



- *Asegurar y garantizar que la red de telecomunicaciones llegue a toda Andalucía en condiciones de igualdad, como factor de desarrollo y cohesión territorial.*
- *Impulsar el desarrollo de la demanda de servicios de telecomunicaciones, atendiendo a las características propias de cada ámbito territorial y dando prioridad a la intervención pública en las áreas rurales.*

En este ámbito, la directriz 75 sobre el **Desarrollo Territorial de la Sociedad de la Información** establece, entre otras cuestiones, la *consideración de los sistemas de telecomunicaciones como sistema general de infraestructuras urbanas y territoriales debiendo el planeamiento urbanístico y los Planes de Ordenación del Territorio de ámbito subregional incorporar las infraestructuras de telecomunicaciones como sistemas generales esenciales para la articulación del territorio. Además, el planeamiento urbanístico, por su parte, contemplará la previsión de infraestructuras comunes de telecomunicaciones en las nuevas edificaciones.*

Respecto a las **Sistema energético**, son objetivos del POTA, según el objetivo 79, dotar al conjunto del territorio regional de un sistema energético seguro, eficiente y diversificado y mejorar la sostenibilidad del sistema energético.

Según el mapa de infraestructuras energéticas de Andalucía de la Agencia Andaluza de la Energía, actualizado a fecha 30/06/2024, en el término municipal de Marinaleda no se identifican ninguna de estas infraestructuras supralocales.

Sobre las **Líneas Estratégicas** del sistema energético, la estrategia 80 incluye la de “Orientar el Sistema Energético regional hacia una distribución territorial descentralizada, que aproveche los recursos y oportunidades de cada territorio, y evite la excesiva concentración y especialización de determinados territorios en las funciones de aprovisionamiento y generación.

Por otra parte, la directriz 84 sobre **Energía y ciudad**, estima que “Las ciudades han de ser consideradas como los ámbitos territoriales claves para el desarrollo de políticas dirigidas a la gestión de la demanda y, por tanto, componentes esenciales para el avance hacia una mayor eficiencia y sostenibilidad energética, de acuerdo con los siguientes criterios:

- a) La incorporación en la planificación estratégica de las ciudades y en el planeamiento territorial y urbanístico de balances energéticos globales de los ámbitos urbanos, que habrán de ser tomados como referente para el establecimiento de propuestas tanto en el campo del desarrollo económico, como en la definición del modelo de ciudad y el modelo de movilidad y transportes.*
- b) La incorporación en el planeamiento urbanístico de determinaciones en relación con el Sistema Energético en diferentes niveles:*
 - *En relación con el modelo de ciudad.*
 - *En relación con la clasificación y calificación del suelo.*
 - *En relación con las ordenanzas de edificación.*

Es copia auténtica de documento electrónico

Puede verificar la integridad de una copia de este documento mediante la lectura del código QR adjunto o mediante el acceso a la dirección https://ws050.juntadeandalucia.es/verificarFirma indicando el código de VERIFICACIÓN			
FIRMADO POR	MARIA ISABEL RAMIREZ SENRA MARINA LORA CHAPELA	03/03/2025	
VERIFICACIÓN	Pk2jmWG4TDGQEAZ545UA4AEU7EENP3	PÁG. 12/20	

Puede verificar la integridad de una copia de este documento mediante la lectura del código QR adjunto o mediante el acceso a la dirección https://ws050.juntadeandalucia.es/verificarFirma indicando el código de VERIFICACIÓN			
FIRMADO POR	CONCEPCION GALLARDO PINTO	14/04/2025	
VERIFICACIÓN	Pk2jmWNV3Z3YMHX2P6JL88EU9847PA	PÁG. 56/64	

Es copia auténtica de documento electrónico



Además, en cuanto al **Impacto ambiental del Sistema Energético**, la directriz 85 apunta como contribución regional-local, entre otras cuestiones, a la “*Identificación de territorios con limitaciones físicas y ambientales para el desarrollo de las infraestructuras del Sistema Energético.*”

Como último aspecto dentro del *Sistema de Articulación Territorial*, se encuentra el **Sistema Hidrológico-Hidráulico**, cuyos objetivos, definidos en el objetivo 87 del Plan, son entre otros, progresar en el uso sostenible del agua, proteger el patrimonio natural, conservar y proteger las funciones ecológicas de los sistemas acuáticos, prevenir y evitar los daños por inundaciones y la puesta en valor del patrimonio del agua.

Los componentes de este sistema vienen definidos en la norma 80, de los cuales localizamos en el municipio de Marinaleda los siguientes:

- Red hidrográfica. Se identifican a su paso por el municipio, además de algunos arroyos innominados, los siguientes:
 - Río Blanco
 - Arroyo de las Escobas
 - Arroyo del Molino
 - Arroyo de Andrade
 - Arroyo del Juncar
 - Arroyo Salado
- Acuíferos:
 - Aluvial de la cuenca baja del Genil, código ES050MSBT000054403, Estado global malo

Respecto a la **Red hidrográfica**, la directriz 90 determina que “*La totalidad de los cauces fluviales, incluyendo las aguas y las zonas de protección de las márgenes establecidas en la Ley de Aguas constituyen un dominio público que, como tal, ha de ser identificado, reconocido y protegido. Las múltiples funciones ecológicas y territoriales de los ríos han de ser tomadas en consideración de manera integrada. Junto a la protección del recurso agua y su calidad, es necesario proteger los propios espacios fluviales.*”

En cuanto a los **Acuíferos**, la directriz 93 manifiesta la necesidad de establecer los mecanismos necesarios para la protección de los recursos afectados tanto por problemas de sobreexplotación como por fenómenos de contaminación, recogiendo entre otras determinaciones la de “*Establecer, en las zonas de filtración de acuíferos contaminados, una ordenación de los usos del suelo y las actividades que sean compatibles con la recuperación de la calidad de las aguas subterráneas.*”

Por otro lado, la norma 96 sobre **El ciclo urbano del agua** establece que “*Los nuevos desarrollos urbanos previstos en el planeamiento deberán justificar previamente a su aprobación la disponibilidad de recursos suficientes y adecuados a sus usos, y debidamente acreditados por el organismo responsable en materia de aguas.*”

Es copia auténtica de documento electrónico

Puede verificar la integridad de una copia de este documento mediante la lectura del código QR adjunto o mediante el acceso a la dirección https://ws050.juntadeandalucia.es/verificarFirma indicando el código de VERIFICACIÓN			
FIRMADO POR	MARIA ISABEL RAMIREZ SENRA MARINA LORA CHAPELA	03/03/2025	
VERIFICACIÓN	Pk2jmWG4TDGQEAZ545UA4AEU7EENP3	PÁG. 13/20	

Puede verificar la integridad de una copia de este documento mediante la lectura del código QR adjunto o mediante el acceso a la dirección https://ws050.juntadeandalucia.es/verificarFirma indicando el código de VERIFICACIÓN			
FIRMADO POR	CONCEPCION GALLARDO PINTO	14/04/2025	
VERIFICACIÓN	Pk2jmWNV3Z3YMHX2P6JL88EU9847PA	PÁG. 57/64	

Es copia auténtica de documento electrónico



El Sistema Regional de Protección del Territorio abarca el *Sistema de Prevención de Riesgos* y el *Sistema del Patrimonio Territorial*.

Sobre el **Sistema de Prevención de Riesgos**, el objetivo 99 del POTA plantea como objetivos, entre otros, el de contribuir a incrementar la seguridad integral y la calidad de vida de la población, así como a la reducción de la incidencia de los fenómenos catastróficos, y de los daños que pudieran provocar en futuras situaciones de emergencia, establecer medidas para la prevención de los riesgos, y contribuir a la corrección o eliminación de los procesos que provocan la ruptura del equilibrio ambiental.

La norma 101 aborda el **Tratamiento de los riesgos en la planificación territorial y urbanística** determinando que “Los Planes de Ordenación del Territorio de ámbito subregional y el planeamiento urbanístico municipal, tendrán en cuenta los contenidos de los distintos planes de protección civil que les afecten, y establecerán las medidas específicas para aminorar los riesgos o sus eventuales consecuencias.

Además la planificación territorial y el planeamiento urbanístico, deberán incorporar las delimitaciones de las zonas afectadas por los distintos tipos de riesgos, diferenciadas según grado de peligrosidad, de acuerdo con lo que se establece en el POTA, y si la carencia de información técnica adecuada impidiera realizar una delimitación cierta y precisa de tales zonas, se señalarán, mientras no se disponga de tal información, áreas de protección cautelar.

Estas zonas de riesgo, ya sean delimitadas de forma cautelar o no, deberán ser objeto de determinaciones y ordenanzas adecuadas a los objetivos de prevención y minoración del riesgo o eventuales consecuencias contra personas y bienes.”

La norma 102 sobre **Cartografía de riesgos**, establece los riesgos que deben considerarse prioritarios, que son los siguientes: “inundaciones, sísmicos, otros geológicos (erosión costera, fallas activas, movimientos de laderas, suelos expansivos, subsidencias), incendios forestales y los tecnológicos (industriales, militares, nucleares, los regulados por el Reglamento de Explosivos, actividades extractivas, vertederos y transporte y almacenamiento de productos peligrosos)”

En el término municipal de Marinaleda, según el visor de zonas inundables del Ministerio para la Transición Ecológica y el Reto Demográfico, no ha sido cartografiado el *Dominio Público Hidráulico* ni las *Zona de Flujo Preferente* de los elementos hídricos existentes, así como tampoco se han delimitado las *Áreas de riesgo potencial significativo de inundación*.

En cuanto a la Peligrosidad sísmica, según el visor de Zonas Sismogénicas de Iberia del Instituto Geológico y Minero de España, el término municipal de Marinaleda se encuentra sobre la Zona sismogénica superficial nº29 denominada *Guadalquivir Central* en el contexto de la Cordillera Bética, con peligrosidad relativa alta.

La directriz 105 establece los **Criterios territoriales ante el riesgo de inundaciones** determinando que los planes de ordenación del territorio subregionales y los planes urbanísticos municipales, a partir del deslinde realizado por la autoridad competente, y a la escala que le es propia, delimitarán las zonas inundables y ordenarán los usos ateniéndose a los

Es copia auténtica de documento electrónico

Es copia auténtica de documento electrónico

Puede verificar la integridad de una copia de este documento mediante la lectura del código QR adjunto o mediante el acceso a la dirección https://ws050.juntadeandalucia.es/verificarFirma indicando el código de VERIFICACIÓN			
FIRMADO POR	MARIA ISABEL RAMIREZ SENRA MARINA LORA CHAPELA	03/03/2025	
VERIFICACIÓN	Pk2jmWG4TDGQEAZ545UA4AEU7EENP3	PÁG. 14/20	

Puede verificar la integridad de una copia de este documento mediante la lectura del código QR adjunto o mediante el acceso a la dirección https://ws050.juntadeandalucia.es/verificarFirma indicando el código de VERIFICACIÓN			
FIRMADO POR	CONCEPCION GALLARDO PINTO	14/04/2025	
VERIFICACIÓN	Pk2jmWNV3Z3YMHX2P6JL88EU9847PA	PÁG. 58/64	



siguientes criterios:

- a) *En las zonas con riesgo de inundación para un periodo de retorno de 50 años o calado superior a 0,5 metros se garantizará la ausencia de cualquier instalación o edificación, temporal o permanente. Excepcionalmente y por razones de interés público podrán instalarse edificaciones temporales.*
- b) *En las zonas con riesgo de inundación para un periodo de retorno de 50 a 100 años, se garantizará la ausencia de cualquier instalación de industria pesada y de industria contaminante según la legislación vigente, o con riesgo inherente de accidentes graves, así como de instalaciones destinadas a servicios públicos esenciales o que conlleven un alto nivel de riesgo en situación de avenida.*
- c) *En las zonas sometidas a riesgo de inundación para periodos de retorno de 100 a 500 años, se garantizará la ausencia de industrias contaminantes, según la legislación vigente, con riesgo inherente de accidentes graves, así como las instalaciones destinadas a servicios públicos esenciales o que conlleven un alto nivel de riesgo en situación de avenida.*

La condición de inundable deberá tener reflejo en la clasificación del suelo, normativa y programación del planeamiento urbanístico y territorial, siguiendo los siguientes criterios:

- a) *Consideración como suelo no urbanizable de especial protección o espacios libres el dominio público natural hidráulico y las zonas de riesgo de inundación para un periodo de retorno de 500 años, delimitadas por el órgano competente en la cartografía temática de referencia en su momento.*
- b) *Delimitaciones de zonas de restauración hidrológico-forestal de las cuencas y de conservación y restauración de cauces y riberas.*
- c) *Establecimiento de condiciones generales para la adecuación de los procesos de transformación de los usos del suelo a las características del medio, edificaciones e infraestructuras en zonas de riesgo, así como la previsión de condiciones de uso del suelo junto a los cauces (zonas verdes y espacios libres para proteger las márgenes y mantener los ecosistemas fluviales).*
- d) *Determinaciones sobre las características de las obras de infraestructuras de defensa para garantizar la reducción o eliminación de riesgos en áreas determinadas (encauzamientos, muros y diques, derivaciones de caudales o de mejora del drenaje...), y para evitar que aumenten un riesgo ya existente o generen uno nuevo.*
- e) *Previsión de las actuaciones estructurales necesarias para minorarlos, sin perjuicio de acciones concretas de adecuación de la edificación.*
- f) *Eliminación de elementos construidos susceptibles de ser afectados por riesgos o de contribuir al incremento de los mismos.*

Con carácter general los planes, proyectos o actuaciones que puedan llevarse a cabo, tanto

Es copia auténtica de documento electrónico

Puede verificar la integridad de una copia de este documento mediante la lectura del código QR adjunto o mediante el acceso a la dirección https://ws050.juntadeandalucia.es/verificarFirma indicando el código de VERIFICACIÓN			
FIRMADO POR	MARIA ISABEL RAMIREZ SENRA MARINA LORA CHAPELA	03/03/2025	
VERIFICACIÓN	Pk2jmWG4TDGQEAZ545UA4AEU7EENP3	PÁG. 15/20	

Puede verificar la integridad de una copia de este documento mediante la lectura del código QR adjunto o mediante el acceso a la dirección https://ws050.juntadeandalucia.es/verificarFirma indicando el código de VERIFICACIÓN			
FIRMADO POR	CONCEPCION GALLARDO PINTO	14/04/2025	
VERIFICACIÓN	Pk2jmWNV3Z3YMHX2P6JL88EU9847PA	PÁG. 59/64	

Es copia auténtica de documento electrónico



públicos como privados, que afecten a zonas de riesgo delimitadas, o donde existe constancia de que se hayan producido inundaciones, han de incorporar una evaluación del riesgo y sus consecuencias previsibles para la iniciativa que se emprende, y ello para su consideración en el procedimiento de autorización o aprobación, incluido el trámite de información pública.

En cuanto los **Criterios territoriales ante los riesgos geológicos**, la directriz 106 establece que los Planes de Ordenación del Territorio subregionales y los planes urbanísticos municipales deberán incluir información sobre las afecciones derivadas en su ámbito territorial de la Norma de Construcción Sismorresistente, la Directriz Básica de Planificación de Protección Civil ante el Riesgo Sísmico y el Plan Especial de Protección Civil ante el Riesgo Sísmico de Andalucía, así como de cualquier otro tipo de normas que en el futuro se puedan dictar sobre prevención del riesgo sísmico.

En las zonas de más elevada peligrosidad se recomienda a la administración competente la elaboración de inventarios de grandes edificios e instalaciones singulares públicas o privadas de especial vulnerabilidad, así como de infraestructuras construidas con anterioridad a la elaboración de la citada normativa, al objeto de adoptar las medidas pertinentes para su adecuación y los mecanismos de prevención necesarios.

Además, para la mejora del tratamiento de los problemas de riesgos, en el caso de riesgos de movimientos de laderas, subsidencias y hundimientos por suelos expansivos, y según la naturaleza concreta del riesgo, deben determinarse, por parte de los planes municipales, condicionamientos técnicos para la construcción de edificios o infraestructuras.

Por otra parte, sobre los **Criterios territoriales ante el riesgo de incendios forestales**, la directriz 107 determina que los Planes de Ordenación del Territorio de ámbito subregional y los planes urbanísticos municipales deberán:

- Incluir una identificación de las áreas de sus respectivos territorios sometidas a mayores riesgos de incendio, e incorporar las determinaciones que, en su caso, puedan derivarse tanto de los programas de Protección Civil, como de la planificación forestal.
- En la ordenación de usos, minimizar los riesgos de incendios evitando, en todo caso, la implantación de usos y actividades que puedan implicar un incremento de las probabilidades de incendios en las áreas más sensibles.
- Incluir entre sus determinaciones la implantación de las infraestructuras y equipamientos necesarios para prevenir los incendios y servir de apoyo a los servicios de extinción.
- De acuerdo con las determinaciones derivadas de la Ley 2/1992, de 15 de junio, Forestal de Andalucía y Ley 5/1999, de 29 de junio, de Prevención y Lucha contra los Incendios Forestales, garantizar el mantenimiento del uso forestal y régimen jurídico de las superficies afectadas por incendios forestales.

Por último, la directriz 108 establece los **Criterios territoriales ante riesgos tecnológicos**, especificando que “los Planes de Ordenación de Territorio subregionales y los planes urbanísticos

Es copia auténtica de documento electrónico

Puede verificar la integridad de una copia de este documento mediante la lectura del código QR adjunto o mediante el acceso a la dirección https://ws050.juntadeandalucia.es/verificarFirma indicando el código de VERIFICACIÓN			
FIRMADO POR	MARIA ISABEL RAMIREZ SENRA MARINA LORA CHAPELA	03/03/2025	
VERIFICACIÓN	Pk2jmWG4TDGQEAZ545UA4AEU7EENP3	PÁG. 16/20	

Puede verificar la integridad de una copia de este documento mediante la lectura del código QR adjunto o mediante el acceso a la dirección https://ws050.juntadeandalucia.es/verificarFirma indicando el código de VERIFICACIÓN			
FIRMADO POR	CONCEPCION GALLARDO PINTO	14/04/2025	
VERIFICACIÓN	Pk2jmWNV3Z3YMHX2P6JL88EU9847PA	PÁG. 60/64	

Es copia auténtica de documento electrónico



municipales deberán recoger todas las instalaciones, infraestructuras y actividades en general afectadas por la normativa vigente, o por las que en el futuro se puedan disponer en su desarrollo o sustitución, los planes de emergencia, interiores o exteriores, aprobados o en vías de serlo y las vías de transporte por donde circulen sustancias peligrosas, haciendo uso de los mapas de flujos de los transportes de mercancías peligrosas por carretera y ferrocarril e información complementaria sobre oleoductos y gasoductos. Deberá delimitarse zonas de seguridad alrededor de tales instalaciones e infraestructuras de acuerdo con la naturaleza de las actividades y en consonancia con los criterios de la normativa sectorial correspondiente. La amplitud de tales zonas o su no consideración debe justificarse técnica y legalmente.”

Sobre el **Sistema de Patrimonio Territorial**, según se recoge en el objetivo 109, el POTa responde a los objetivos de *preservar el patrimonio territorial (natural y cultural), como un componente básico de la estructura regional de Andalucía y de su capacidad de articulación e identidad socioterritorial, poner en valor el patrimonio territorial como recurso para la ordenación del territorio y el desarrollo local y regional e incorporar la dimensión paisajística, en cuanto que su adecuada atención a la memoria del lugar y del tiempo, y con la necesaria calidad en sus soluciones y tratamientos.*

De los Componentes del Sistema de Patrimonio Territorial de Andalucía definidos en la norma 111, en el término municipal de Marinaleda se identifica:

- Zonas que constituyen el dominio público hidráulico:
 - Río Blanco
 - Arroyo de las Escobas
 - Arroyo del Molino
 - Arroyo de Andrade
 - Arroyo del Juncar
 - Arroyo Salado
- Vías pecuarias
 - Cañada Real de Marchena a Lucena
 - Cañada Real de Ronda a Écija
 - Cañada Real de Granada
 - Cordel de Herrera a Écija
 - Colada de Maipineda
 - Colada de Matarredonda
- Patrimonio inmueble con categoría BIC o inscrito en el Catálogo General de Patrimonio Histórico de Andalucía.
 - Yacimiento Calcolítico. Régimen de protección: Catalogación General.

En relación a la **Ordenación de los paisaje** el POTa determina en su directriz 115 que la

Es copia auténtica de documento electrónico

Puede verificar la integridad de una copia de este documento mediante la lectura del código QR adjunto o mediante el acceso a la dirección https://ws050.juntadeandalucia.es/verificarFirma indicando el código de VERIFICACIÓN			
FIRMADO POR	MARIA ISABEL RAMIREZ SENRA MARINA LORA CHAPELA	03/03/2025	
VERIFICACIÓN	Pk2jmWG4TDGQEAZ545UA4AEU7EENP3	PÁG. 17/20	

Puede verificar la integridad de una copia de este documento mediante la lectura del código QR adjunto o mediante el acceso a la dirección https://ws050.juntadeandalucia.es/verificarFirma indicando el código de VERIFICACIÓN			
FIRMADO POR	CONCEPCION GALLARDO PINTO	14/04/2025	
VERIFICACIÓN	Pk2jmWNV3Z3YMHX2P6JL88EU9847PA	PÁG. 61/64	

Es copia auténtica de documento electrónico



planificación territorial y el planeamiento urbanístico incluirán entre sus determinaciones aquellas relativas a la protección y mejora del paisaje, incorporando, en el marco de sus respectivos ámbitos y según corresponda, determinaciones y normas relativas a la ordenación del paisaje, las cuales contemplarán, al menos, los siguientes aspectos:

- a) *La aplicación de criterios paisajísticos en la definición del modelo de ciudad, atendiendo principalmente a:*
 - *La incorporación de criterios de calidad paisajística en la urbanización y la promoción de soluciones edificatorias que valoren la adecuada inserción de las formas de arquitectura contemporánea en el entorno urbano y rural.*
 - *La requalificación de los espacios urbanos degradados, tanto residenciales como industriales e infraestructurales, así como el adecuado tratamiento y acabado de los bordes urbanos.*
 - *El desarrollo de programas y proyectos de intervención dirigidos a la mejora de la imagen y la escena urbana, así como para un tratamiento adecuado en situaciones paisajísticas características como las que se derivan de su topografía o la existencia de riberas fluviales o litorales.*
 - *La incorporación de criterios paisajísticos en las ordenanzas municipales que regulen con especial atención sobre aquellos elementos que configuran la estética urbana (publicidad, instalaciones, mobiliario urbano, entre otras).*
- b) *La identificación de los elementos paisajísticos presentes en el ámbito de ordenación.*
- c) *Los objetivos de calidad de los paisajes y las medidas generales de ordenación dirigidas a la preservación de los valores paisajísticos de cada una de los elementos contempladas.*
- d) *La regulación particular de los usos y actividades con potencial incidencia sobre los paisajes y los objetivos de calidad propuestos.*
- e) *La delimitación de zonas de protección visual de los núcleos de población y demás hitos significativos del paisaje en el ámbito de ordenación.*
- f) *La identificación de itinerarios de interés paisajístico, tanto urbanos como rurales, integrado en el sistema de espacios libres y peatonales*
- g) *El análisis de las cuencas visuales y los criterios de tratamiento de las infraestructuras viarias y de su integración paisajística en el territorio, en particular para las vías de acceso y contornos urbanos.*
- h) *La identificación de aquellas áreas del ámbito de ordenación que requieran medidas de regeneración ambiental y paisajística (periferias urbanas, entornos agrarios degradados, suelos industriales, etc.), programando, en su caso, Planes Especiales de mejora del paisaje en zonas urbanas o rurales.*
- i) *La previsión de reservas de suelo específicas relacionadas con la promoción, acceso y uso*

Puede verificar la integridad de una copia de este documento mediante la lectura del código QR adjunto o mediante el acceso a la dirección https://ws050.juntadeandalucia.es/verificarFirma indicando el código de VERIFICACIÓN			
FIRMADO POR	MARIA ISABEL RAMIREZ SENRA MARINA LORA CHAPELA	03/03/2025	
VERIFICACIÓN	Pk2jmWG4TDGQEAZ545UA4AEU7EENP3	PÁG. 18/20	

Puede verificar la integridad de una copia de este documento mediante la lectura del código QR adjunto o mediante el acceso a la dirección https://ws050.juntadeandalucia.es/verificarFirma indicando el código de VERIFICACIÓN			
FIRMADO POR	CONCEPCION GALLARDO PINTO	14/04/2025	
VERIFICACIÓN	Pk2jmWNV3Z3YMHX2P6JL88EU9847PA	PÁG. 62/64	



público de los recursos patrimoniales capaces de constituirse en itinerarios integradores de la oferta de equipamientos de interpretación del patrimonio territorial y de los paisajes.

- j) Programas de intervención que desarrollen proyectos de imagen que incluyan la dotación de hitos y elementos artísticos.

En otro orden, dentro de la **Zonificación** desarrollada en el capítulo IV del POTA, se apunta como objetivo básico del Plan en relación con los *Dominios Territoriales* el de establecer las grandes orientaciones de la ordenación con relación a la utilización del territorio y los recursos en cada uno de los Dominios Territoriales de Andalucía.

En cuanto a Dominio Territorial, Marinaleda pertenece a *Valle del Guadalquivir*, quedando ubicada en la zona de *Campiñas Bajas*. Según el POTA, dicha zona “*queda definida por el predominio casi exclusivo del modelo agrícola de alternancia de trigo y cultivos industriales, por lo general sobre grandes propiedades, y en la que alcanzan su mayor nivel los problemas socio económicos, ambientales y paisajísticos señalados*”

En este sentido, la directriz 139 sobre la Recuperación paisajística del Valle de Guadalquivir, **Sostenibilidad de los espacios de regadío**, manifiesta que son objetivos esenciales “*La recuperación, mediante intervenciones selectivas, de la riqueza paisajística potencial de las campiñas, así como la protección de los hitos paisajísticos que conceden aun cierto grado de diversidad y complejidad al paisaje*”, concretándolo, entre otras medidas, en “*la potenciación de elementos territoriales susceptibles de ser utilizados con fines de diversificación paisajística; especialmente mediante el tratamiento adecuado de infraestructuras públicas y elementos del medio natural (carreteras, vías pecuarias, cauces y riberas, etc.)*.”

Sobre la **Incidencia Territorial de planes urbanísticos**, la norma 165 determina que los **Planes Generales de Ordenación Urbanística** contendrán, junto a las determinaciones previstas por la legislación urbanística, la valoración de la incidencia de sus determinaciones en la ordenación del territorio, particularmente en el sistema de ciudades, sistema de comunicaciones y transportes, equipamientos, infraestructuras o servicios supramunicipales y recursos naturales básicos, así como su repercusión en el sistema de asentamientos.

El instrumento de planeamiento urbanístico habrá de establecer de forma expresa en su documentación la coherencia de sus previsiones con los planes de ordenación del territorio y los planes con incidencia en la ordenación del territorio en vigor, así como las determinaciones territoriales establecidas en la Ley 7/2002.

El informe de incidencia que han de emitir los órganos competentes en materia de ordenación del territorio abarcará, al menos, a los siguientes aspectos del planeamiento urbanístico:

- Caracterización del municipio en el Sistema de ciudades, regional y de escala intermedia, y la zonificación establecida en el Plan.
- Modelo de crecimiento y su incidencia sobre la estructura de asentamientos, en relación a la capacidad de carga del territorio.

Es copia auténtica de documento electrónico

Puede verificar la integridad de una copia de este documento mediante la lectura del código QR adjunto o mediante el acceso a la dirección https://ws050.juntadeandalucia.es/verificarFirma indicando el código de VERIFICACIÓN			
FIRMADO POR	MARIA ISABEL RAMIREZ SENRA MARINA LORA CHAPELA	03/03/2025	
VERIFICACIÓN	Pk2jmWG4TDGQEAZ545UA4AEU7EENP3	PÁG. 19/20	

Puede verificar la integridad de una copia de este documento mediante la lectura del código QR adjunto o mediante el acceso a la dirección https://ws050.juntadeandalucia.es/verificarFirma indicando el código de VERIFICACIÓN			
FIRMADO POR	CONCEPCION GALLARDO PINTO	14/04/2025	
VERIFICACIÓN	Pk2jmWNV3Z3YMHX2P6JL88EU9847PA	PÁG. 63/64	

Es copia auténtica de documento electrónico



- c) *Determinaciones del plan en materia de infraestructuras de comunicaciones y transportes, nodos, redes y sistemas, en coherencia con el modelo territorial propuesto.*
- d) *Infraestructuras y servicios relativos al ciclo integral del agua, abastecimiento de energía y gestión de residuos en función de las previsiones de crecimiento establecidas.*
- e) *Dotaciones y equipamientos de ámbito o alcance supramunicipal, incluido el sistema de espacios libres.*
- f) *Nivel de protección del territorio y medidas relativas a la prevención de riesgos.”*

Para finalizar, la recomendación 166 del POTA sobre **Evaluación estratégica de planes y programas** establece que la evaluación se substanciará sobre una información contenida en la propia documentación del borrador del plan, al menos referida a:

- Síntesis de objetivos y contenidos del plan o programa.
 - Aspectos relevantes de la situación del territorio, medio ambiente, patrimonio y riesgos, así como la identificación de las diferentes políticas incluidas en el ámbito.
 - Los probables efectos (secundarios, acumulativos sinérgicos, permanentes y temporales, positivos y negativos) significativos relativos a la biodiversidad, la población, la salud humana, el medio ambiente y los recursos naturales, el patrimonio cultural, el paisaje, y la interrelación entre todos estos factores.
 - Las medidas previstas para prevenir, reducir, y compensar cualquier efecto negativo.
 - Las alternativas consideradas y la justificación de la elección realizada.
 - La identificación de medidas e indicadores de seguimiento y evaluación.
5. El municipio de Marinaleda pertenece además al ámbito del Plan Especial de Protección del Medio Físico y Catálogo de Espacios y Bienes Protegidos de la provincia de Sevilla, aprobado por Resolución de 7 de julio de 1986, del Consejero de Obras Públicas y Transportes y publicado en BOJA nº70 de fecha 10 de abril de 2007. No obstante, el citado Plan Especial no identifica ningún espacio protegido en el ámbito de actuación.
6. La valoración de la incidencia de las determinaciones del planeamiento en el territorio y su coherencia con las previsiones de los planes territoriales se realiza, en base al apartado 2.b. del artículo 75 de la LISTA, a través del Informe de la Consejería competente en materia de Ordenación del Territorio y Urbanismo.

Todo ello con independencia y sin menoscabo del pronunciamiento que sobre el procedimiento de referencia realicen los diferentes organismos competentes en base a sus competencias sustantivas o sectoriales.

Fdo.: Marina Lora Chapela
TITULADA SUPERIOR

V.ºB.º: María Isabel Ramírez Senra
JEFA DE LA OFICINA DE ORDENACIÓN DEL TERRITORIO

Puede verificar la integridad de una copia de este documento mediante la lectura del código QR adjunto o mediante el acceso a la dirección https://ws050.juntadeandalucia.es/verificarFirma indicando el código de VERIFICACIÓN			
FIRMADO POR	MARIA ISABEL RAMIREZ SENRA MARINA LORA CHAPELA	03/03/2025	
VERIFICACIÓN	Pk2jmWG4TDGQEAZ545UA4AEU7EENP3	PÁG. 20/20	

Puede verificar la integridad de una copia de este documento mediante la lectura del código QR adjunto o mediante el acceso a la dirección https://ws050.juntadeandalucia.es/verificarFirma indicando el código de VERIFICACIÓN			
FIRMADO POR	CONCEPCION GALLARDO PINTO	14/04/2025	
VERIFICACIÓN	Pk2jmWNV3Z3YMHX2P6JL88EU9847PA	PÁG. 64/64	