

MEMORIA DE ACTIVIDADES Y
RESULTADOS DEL PARQUE
NATURAL SIERRA DE ARACENA Y
PICOS DE AROCHE

2017

Índice

1 . DATOS GENERALES.	2
1.1 . Datos generales: superficie, municipios, provincias y localización geográfica.	2
1.2 . Listado de normativas de aplicación ambiental.	3
1.3 . Datos descriptivos del espacio natural.	5
1.3.1 . Usos del suelo.	5
1.3.2 . Climatología.	5
2 . PERSONAL Y EQUIPAMIENTO.	7
2.1 . Personal del espacio natural.	7
2.2 . Oficinas y equipamientos.	7
3 . PROTECCIÓN Y CONSERVACIÓN DE LA BIODIVERSIDAD.	9
3.1 . Flora.	9
3.2 . Fauna.	9
3.3 . Redes de apoyo a la gestión.	9
4 . ORDENACIÓN Y GESTIÓN DE LOS RECURSOS NATURALES.	10
4.1 . Montes públicos.	10
4.1.1 . Ordenación de montes públicos.	10
4.1.2 . Actuaciones forestales.	10
4.1.3 . Actuaciones sobre el patrimonio forestal y las vías pecuarias.	10
4.1.3.1 . Deslinde de montes públicos.	10
4.1.3.2 . Deslinde de vías pecuarias.	10
4.1.4 . Aprovechamientos.	11
4.1.4.1 . Aprovechamientos forestales.	11
4.1.4.2 . Aprovechamientos ganaderos.	11
4.1.4.3 . Aprovechamientos cinegéticos.	11
4.1.4.4 . Aprovechamiento piscícola.	11
4.2 . Terrenos forestales privados.	12
4.2.1 . Ordenación de montes privados.	12
4.2.2 . Aprovechamientos.	13
4.2.2.1 . Aprovechamientos forestales.	13
4.2.2.2 . Aprovechamientos cinegéticos.	13
5 . PROTECCIÓN AMBIENTAL.	15
5.1 . Actuaciones de protección ambiental.	15
5.2 . Centros de gestión de residuos peligrosos.	15
5.3 . Actuaciones de emergencias ambientales gestionadas por el GREA (112).	15
5.4 . Medidas compensatorias.	15
6 . USO PÚBLICO Y EDUCACIÓN AMBIENTAL.	16
6.1 . Uso público.	16
6.1.1 . Equipamientos.	16
6.1.1.1 . Gestión de los equipamientos (sólo ofertados).	17
6.1.2 . Dotaciones interpretativas.	18
6.1.3 . Proyectos de señalización.	18
6.1.4 . Uso público.	19
6.1.4.1 . Edad de los visitantes.	19
6.1.4.2 . Procedencia de los visitantes.	19
6.1.4.3 . Distribución mensual de las visitas.	19
6.1.4.4 . Satisfacción de los visitantes.	20
6.1.4.5 . Otras actuaciones: Tránsito rociero, romerías, peregrinaciones, etc.	20
6.2 . Educación ambiental.	20
6.3 . Redes de voluntariado.	21
6.4 . Actividad de las empresas de turismo activo.	21
7 . COMUNICACIÓN Y PARTICIPACIÓN SOCIAL.	23
7.1 . Organización y participación en jornadas.	23

7.2 . Publicaciones / material divulgativo.	23
7.3 . Visitas institucionales.	23
7.4 . Programas de visitas a espacios naturales protegidos.	24
7.5 . Órgano Colegiado de participación.	25
7.5.1 . Reuniones.	25
7.5.2 . Resumen de los principales acuerdos adoptados.	25
8 . PROYECTOS DE INVESTIGACIÓN.	26
8.1 . Convenios.	26
8.2 . Estudios.	26
8.3 . Visitas de investigadores y estudiantes universitarios.	26
9 . EVALUACIÓN DE LA PLANIFICACIÓN Y DESARROLLO SOSTENIBLE.	27
9.1 . Ejecución del plan de desarrollo sostenible.	27
9.2 . Marca Parque Natural.	27
9.2.1 . Inventario de empresas.	27
9.2.2 . Inventario de productos.	27
9.3 . Sostenibilidad Ambiental Urbana.	28
9.4 . Indicadores de seguimiento PORN, PRUG, PDS.	28
10 . GESTIÓN AMBIENTAL Y DE LA CALIDAD DE LOS SERVICIOS.	29
11 . GESTIÓN ADMINISTRATIVA.	30
11.1 . Registro de documentos.	30
11.2 . Régimen de autorizaciones en el ámbito del espacio natural.	30
11.3 . Elaboración de informes internos.	30
11.4 . Expedientes sancionadores.	30
11.5 . Adquisición de fincas. Tanteo / Retracto.	31
11.6 . Subvenciones.	31
11.7 . Peticiones de información del ciudadano.	31
12 . RELACIONES, COLABORACIONES Y EVENTOS.	32
12.1 . Colaboraciones con otras administraciones y organizaciones.	32
12.2 . Relaciones con otros espacios naturales, ONGs y otras entidades.	32
12.3 . Otros eventos y hechos destacables.	32
13 . INVERSIONES.	33
13.1 . Resumen de las inversiones ejecutadas.	33
14 . ANEXOS.	34
14.1 . Relación del personal del espacio natural.	34
14.2 . Actas del Órgano Colegiado de Participación.	34
14.3 . Estadísticas de incendios.	35
14.4 . Noticias de prensa más relevantes.	35

PRESENTACIÓN

En el año 2017 han destacado en el Parque Natural Sierra de Aracena y Picos de Aroche los siguientes eventos:

Se han desarrollado las actividades de voluntariado con la Asociación Lutra de Reintroducción de Cernícalo Primilla, además de los trabajos de mejora de la Biodiversidad con la reintroducción de conejos en la finca pública de Los Valles en Puerto Moral, limpieza de zonas degradadas y reforestación de zona pública de El Talenque. Asimismo se realizaron con la SEO trabajos de anillamientos de aves, instalación de cajas nido, construcción de hide para observación de necrófaga así como diversos encuentros temáticos relacionados con la conservación y valores naturales.

La Junta Rectora celebrada en esta ocasión en la localidad de Higuera de la Sierra, que a parte de la Memoria de Actividades y Resultados, trató el riesgo de presencia de avispa asiática, información sobre la tinta en el castañar serrano, la formación del Grupo Operativo del Castañar y la presentación del Plan de Gestión Integral de los Montes Públicos del Mustio.

Durante este año 2017 se ha iniciado el diagnóstico e informes previos del plan de Choque de las Vías Pecuarias, iniciando las primeras labores de inspección por parte de los agentes de medio ambiente. Se ha decidido entre otros aspectos acometer las clasificaciones de los términos municipales que aún no han culminado sus tramitaciones de clasificación como Almonaster, Jabugo, Valdelarco, Fuenteheridos y Cala. Asimismo se ha planificado el inicio de los trabajos de recuperación para el uso público de las vías pecuarias con tramos completamente deslindados como la Vereda de la Dehesilla, Vereda de Sevilla.

En julio se presentó por el Consejero de Medio Ambiente el Plan de la Castaña en Galaroza y en noviembre el Plan del Alcornocal en Higuera de la Sierra.

El Programa de Otoño en la Reserva de la Biosfera Dehesas de Sierra Morena, este año ha contado con las siguientes actividades.

- Encuentro de "Mayores por el Medio Ambiente".
- Exposición de Flora de la Reserva de la Biosfera en el Salón de Actos Cabildo Viejo.
- Exposición de Fotos y Esculturas de Aves de RB.
- Campaña de Lucha contra la Seca (Entrega de plantones de encinas y alcornoques).

En cuanto a incendios forestales, dentro de la enorme complejidad del año en cuanto a la drástica sequía que se ha sufrido, elevadas temperaturas e incendios forestales en la provincia, con el incendio de la Granada de Riotinto y del Entorno de Doñana. Destaca la escasa incidencia del fenómeno fuego dentro de nuestro parque natural, salvo el incendio en el Manchón del Pino en Santa Olalla con 48 has o el incendio de La Nava con 15 has. En conjunto dentro del parque natural han ardido 75 has. en 18 incendios. Parte del éxito en resultados se debe en gran medida a la eficaz actuación de los efectivos, cuyos trabajos preventivos en el parque han supuesto cerca de 200.000 euros.

1 . DATOS GENERALES.

1.1 . Datos generales: superficie, municipios, provincias y localización geográfica.

Concepto	Valor
Fecha de declaración del E.N.P.	28/07/1989
Superficie oficial	186.827 has.
Superficie zona de protección A	759,16 has.
Superficie zona de protección B	164.238,92 has.
Superficie zona de protección C	21.221,68 has.
Superficie zona de protección D	0 has.
Superficie zona de protección E	0 has.
Superficie zona urbana SU	607,3 has.
Perímetro del espacio	319,03 km.

Provincia	Municipio	% de municipio en ENP	% de ENP en Municipio
HUELVA	ALAJAR	100%	2,21%
HUELVA	ALMONASTER LA REAL	7,77%	1,34%
HUELVA	ARACENA	57,9%	5,72%
HUELVA	AROCHE	30,5%	8,15%
HUELVA	ARROYOMOLINOS DE LEON	100%	4,63%
HUELVA	CALA	100%	4,5%
HUELVA	CAÑAVERAL DE LEON	100%	1,89%
HUELVA	CASTAÑO DEL ROBLEDO	100%	0,69%
HUELVA	CORTECONCEPCION	100%	2,63%
HUELVA	CORTEGANA	63,94%	2,32%
HUELVA	CORTELAZOR	100%	2,15%
HUELVA	CUMBRES DE ENMEDIO	100%	0,72%
HUELVA	CUMBRES DE SAN BARTOLOME	100%	7,72%
HUELVA	CUMBRES MAYORES	100%	6,53%
HUELVA	ENCINASOLA	100%	9,53%
HUELVA	FUENTEHERIDOS	100%	0,59%
HUELVA	GALAROZA	100%	1,18%
HUELVA	HIGUERA DE LA SIERRA	64,94%	0,83%
HUELVA	HINOJALES	100%	1,43%
HUELVA	JABUGO	100%	1,33%
HUELVA	LINARES DE LA SIERRA	89,76%	1,4%
HUELVA	MARINES (LOS)	100%	0,55%
HUELVA	NAVA (LA)	100%	3,29%
HUELVA	PUERTO-MORAL	100%	1,06%
HUELVA	SANTA ANA LA REAL	73,62%	1,05%
HUELVA	SANTA OLALLA DEL CALA	100%	10,9%
HUELVA	VALDELARCO	100%	0,79%
HUELVA	ZUFRE	80,8%	14,75%

Otras figuras de protección:

Nombre	Norma	Fecha de Declaración	% solapamiento
LUGAR DE IMPORTANCIA COMUNITARIA SIERRA DE ARACENA Y PICOS DE AROCHE			100%
MONUMENTO NATURAL ENCINA Y ALCORNOQUE DE LA DEHESA DE SAN FRANCISCO	DECRETO 226/2001 DE 2 DE OCTUBRE, POR EL QUE SE DECLARAN DETERMINADOS MONUMENTOS NATURALES DE ANDALUCÍA.	22/11/2001	100%
RESERVA DE LA BIOSFERA DEHESAS DE SIERRA MORENA			100%
Z.E.C. ES0000051 SIERRA DE ARACENA Y PICOS DE AROCHE			100%
Z.E.P.A. SIERRA DE ARACENA Y PICOS DE AROCHE			100%

1.2 . Listado de normativas de aplicación ambiental.

Tipo de normativa	Estado	Norma legal	Fecha de Aprobación
Declaración	Aprobada	LEY 2/1989, DE 18 DE JULIO, POR LA QUE SE APRUEBA EL INVENTARIO DE ESPACIOS NATURALES PROTEGIDOS DE ANDALUCÍA Y SE ESTABLECEN LAS MEDIDAS ADICIONALES PARA SU PROTECCION.	28/07/1989
Otros	Aprobada	DECRETO 11/1990, DE 30 DE ENERO, POR EL QUE SE CREAN LAS JUNTAS RECTORAS DE LOS PARQUES NATURALES DECLARADOS EN LA LEY 2/1989, DE 18 DE JULIO, SE ESTABLECE EL RÉGIMEN JURIDICO DE LAS MISMAS Y SE FIJAN LAS LÍNEAS BÁSICAS DE LOS PLANES RECTORES DE USO Y GESTIÓN PARA PARQUES NATURALES.	30/01/1990
Declaración	Aprobada	ACUERDO DE 30 DE ENERO DE 1990, POR EL QUE SE AUTORIZA A LA AGENCIA DE MEDIO AMBIENTE A ELABORAR LOS PLANES DE ORDENACIÓN DE LOS RECURSOS NATURALES DE LOS ESPACIOS NATURALES PROTEGIDOS DE ANDALUCÍA.	30/01/1990
Otros	Aprobada	DECRETO 41/1990, DE 19 DE FEBRERO, POR EL QUE SE NOMBRA A DON FCO. JAVIER ROMERO ÁLVAREZ, PRESIDENTE DE LA JUNTA RECTORA DEL PARQUE NATURAL SIERRA DE ARACENA Y PICOS DE AROCHE.	09/03/1990
Declaración	Aprobada	DECRETO 98/1994 DE 3 DE MAYO, POR EL QUE SE APRUEBA EL PLAN DE ORDENACIÓN DE LOS RECURSOS NATURALES Y EL PLAN RECTOR DE USO Y GESTIÓN DEL PARQUE NATURAL SIERRA DE ARACENA Y PICOS DE AROCHE.	01/07/1994
Otros	Aprobada	LEY 6/1996, DE 18 DE JULIO, RELATIVA A LA MODIFICACIÓN DEL ARTÍCULO 20 DE LA LEY 2/1989, DE 18 DE JULIO, POR LA QUE SE APRUEBA EL INVENTARIO DE ESPACIOS NATURALES PROTEGIDOS DE ANDALUCÍA.	21/07/1996
Otros	Aprobada	DECRETO 419/1996, DE 2 DE AGOSTO, POR EL QUE SE DISPONE EL CESE DE DON FRANCISCO JAVIER ROMERO ÁLVAREZ COMO PRESIDENTE DE LA JUNTA RECTORA DEL PARQUE NATURAL DE LA SIERRA DE ARACENA Y PICOS DE AROCHE.	13/08/1996
Otros	Aprobada	DECRETO 239/1997, DE 15 DE OCTUBRE, POR EL QUE SE REGULA LA CONSTITUCIÓN, COMPOSICIÓN Y FUNCIONES DE LAS JUNTAS RECTORAS DE LOS PARQUES NATURALES.	16/11/1997
Otros	Aprobada	RESOLUCIÓN DE 24 DE FEBRERO DE 1998, DE LA VICECONSEJERÍA, POR LA QUE SE ADJUDICA EL PUESTO DE LIBRE DESIGNACIÓN CONVOCADO POR RESOLUCIÓN QUE SE CITA.	02/04/1998

Tipo de normativa	Estado	Norma legal	Fecha de Aprobación
Otros	Aprobada	DECRETO 197/1998, DE 20 DE OCTUBRE, POR EL QUE SE DISPONE EL CESE DE LOS PRESIDENTES DE LAS JUNTAS RECTORAS DE LOS PARQUES NATURALES DE ANDALUCÍA, NOMBRADOS CON ANTERIORIDAD A LA PUBLICACIÓN DEL DECRETO 239/1997, DE 15 DE OCTUBRE.	20/10/1998
Otros	Aprobada	DECRETO 212/1998, DE 20 DE OCTUBRE, POR EL QUE SE DISPONE EL NOMBRAMIENTO DEL PRESIDENTE DE LA JUNTA RECTORA DEL PARQUE NATURAL SIERRA DE ARACENA Y PICOS DE AROCHE.	20/10/1998
Otros	Aprobada	ORDEN DE 23 DE NOVIEMBRE DE 1998, POR LA QUE SE APRUEBA EL REGLAMENTO TIPO DE RÉGIMEN INTERIOR DE LAS JUNTAS RECTORAS DE LOS PARQUE NATURALES DE ANDALUCÍA.	25/12/1998
Otros	Aprobada	DECRETO 73/2000, DE 21 DE FEBRERO, SOBRE PRÓRROGA DE LA VIGENCIA Y FORMULACIÓN DE DETERMINADOS PLANES RECTORES DE USO Y GESTIÓN DE PARQUES NATURALES.	21/02/2000
Otros	Aprobada	RESOLUCIÓN DE 28 DE JUNIO DE 2000, DE LA VICECONSEJERÍA, POR LA QUE SE RESUELVE LA ADJUDICACIÓN DE UN PUESTO DE LIBRE DESIGNACIÓN CONVOCADO POR RESOLUCIÓN QUE SE CITA.	20/07/2000
Otros	Aprobada	RESOLUCIÓN DE 22 DE NOVIEMBRE DE 2000, DE LA DIRECCIÓN GENERAL DE LA RED DE ESPACIOS NATURALES PROTEGIDOS Y SERVICIOS AMBIENTALES, POR LA QUE SE DISPONE LA PUBLICACIÓN DEL REGLAMENTO DE RÉGIMEN INTERIOR DE LA JUNTA RECTORA DEL PARQUE NATURAL DE ARACENA Y PICOS DE AROCHE.	20/12/2000
Declaración	Aprobada	RESOLUCIÓN DE 17 DE MARZO DE 2003, DE LA DIRECCIÓN GENERAL DE PLANIFICACIÓN, POR LA QUE SE EMPLAZA PARA INFORMACIÓN PÚBLICA A TODOS AQUELLOS INTERESADOS EN EL PROYECTO DE DECRETO POR EL QUE SE APRUEBAN EL PLAN DE ORDENACIÓN DE LOS RECURSOS NATURALES Y EL PLAN RECTOR DE USO Y GESTIÓN DEL PARQUE NATURAL SIERRA DE ARACENA Y PICOS DE AROCHE Y SE PRECISAN LOS LÍMITES DEL CITADO PARQUE.	17/03/2003
Declaración	Aprobada	DECRETO 210/2003 DE 15 DE JULIO, POR EL QUE SE APRUEBA EL PLAN DE ORDENACION DE LOS RECURSOS NATURALES Y EL PLAN RECTOR DE USO Y GESTION DEL PARQUE NATURAL SIERRA DE ARACENA Y PICOS DE AROCHE.	29/08/2003
Otros	Aprobada	RESOLUCIÓN DE 19 DE SEPTIEMBRE DE 2003, DE LA DIRECCIÓN GENERAL DE LA RED DE ESPACIOS NATURALES PROTEGIDOS Y SERVICIOS AMBIENTALES, POR LA QUE SE EMPLAZA PARA INFORMACIÓN PÚBLICA A TODOS AQUELLOS INTERESADOS EN EL BORRADOR INICIAL DEL PLAN DE DESARROLLO SOSTENIBLE DEL PARQUE NATURAL DE LA SIERRA ARACENA Y PICOS DE AROCHE (HUELVA).	19/09/2003
Otros	Aprobada	RESOLUCIÓN DEL DIRECTOR GENERAL DE LA RED DE ESPACIOS NATURALES PROTEGIDOS Y SERVICIOS AMBIENTALES DE 19 DE ENERO DE 2004, POR LA QUE SE APRUEBA EL PROGRAMA DE USO PÚBLICO DEL PARQUE NATURAL SIERRA DE ARACENA Y PICOS DE AROCHE.	19/01/2004
Otros	Aprobada	ACUERDO 27 DE ENERO DE 2004, DEL CONSEJO DE GOBIERNO, POR EL QUE SE APRUEBAN LOS PLANES DE DESARROLLO SOSTENIBLE DE LOS PARQUES NATURALES CABO DE GATA-NÍJAR, SIERRAS SUBBÉTICAS Y SIERRA DE ARACENA Y PICOS DE AROCHE.	27/01/2004
Declaración	Aprobada	DECRETO 471/2004, DE 27 DE JULIO, POR EL QUE SE ACUERDA LA PRÓRROGA DEL MANDATO DE LOS PRESIDENTES DE LAS JUNTAS RECTORAS DE LOS PARQUES NATURALES DE SIERRA DE ARACENA Y PICOS DE AROCHE, BAHÍA DE CÁDIZ Y LA BREÑA Y MARISMAS DEL BARBATE.	27/07/2004
Otros	Aprobada	DECRETO 147/2005, DE 7 DE JUNIO, POR EL QUE SE DISPONE EL NOMBRAMIENTO DE DOÑA M ^a DE LOS ÁNGELES FERNANDEZ RECAMALES	07/06/2005

Tipo de normativa	Estado	Norma legal	Fecha de Aprobación
		COMO PRESIDENTA DE LA JUNTA RECTORA DEL PARQUE NATURAL SIERRA DE ARACENA Y PICOS DE AROCHE.	
Otros	Aprobada	RESOLUCIÓN DE 9 DE MAYO DE 2006, DE LA VICECONSEJERÍA, POR LA QUE SE RESUELVE LA ADJUDICACIÓN DE PUESTOS DE LIBRE DESIGNACIÓN CONVOCADOS POR LA RESOLUCIÓN DE 1 DE MARZO DE 2006.	09/05/2006
Otros	Aprobada	RESOLUCIÓN DE 28 DE NOVIEMBRE DE 2008, DE LA VICECONSEJERÍA, POR LA QUE SE ADJUDICAN LOS PUESTOS DE LIBRE DESIGNACIÓN CONVOCADOS POR RESOLUCIÓN DE 26 DE SEPTIEMBRE DE 2008.	10/12/2008
Otros	Aprobada	RESOLUCIÓN DE 9 DE JUNIO DE 2009, DE LA VICECONSEJERÍA, POR LA QUE SE ADJUDICA EL PUESTO DE LIBRE DESIGNACIÓN CONVOCADO POR RESOLUCIÓN DE 13 DE ABRIL DE 2009.	02/07/2009
Otros	Aprobada	DECRETO 346/2009, DE 29 DE SEPTIEMBRE, POR EL QUE SE DISPONE EL NOMBRAMIENTO DE DON FÉLIX SOTO PÉREZ COMO PRESIDENTE DE LA JUNTA RECTORA DEL PARQUE NATURAL SIERRA DE ARACENA Y PICOS DE AROCHE.	29/09/2009
Otros	Aprobada	DECRETO 15/2011, DE 1 DE FEBRERO, POR EL QUE SE ESTABLECE EL RÉGIMEN GENERAL DE PLANIFICACIÓN DE LOS USOS Y ACTIVIDADES EN LOS PARQUES NATURALES Y SE APRUEBAN MEDIDAS DE AGILIZACIÓN DE PROCEDIMIENTOS ADMINISTRATIVOS.	11/03/2011
Otros	Aprobada	ORDEN DE 6 DE JUNIO DE 2011, POR LA QUE SE PRORROGA LA VIGENCIA DE LOS PLANES RECTORES DE USO Y GESTIÓN DE LOS PARQUES NATURALES MONTES DE MÁLAGA Y SIERRA DE ARACENA Y PICOS DE AROCHE Y DEL PLAN DE ORDENACIÓN DE LOS RECURSOS NATURALES DE LAS SIERRAS DE ALHAMA, TEJEDA Y ALMIJARA, APROBADOS POR DECRETO 187/2003, DE 24 DE JUNIO, DECRETO 210/2003, DE 15 DE JULIO, Y DECRETO 145/1999, DE 15 DE JUNIO, RESPECTIVAMENTE.	07/07/2011

1.3 . Datos descriptivos del espacio natural.

1.3.1 . Usos del suelo.

No se han realizado estudios recientes en cuanto a los usos del suelo por lo que los datos son los mismos que en ediciones anteriores de esta memoria. Por tanto se obvia su repetición y se remite a su consulta en la Red de Información Ambiental (REDIAM):

<http://www.juntadeandalucia.es/medioambiente/site/rediam>

1.3.2 . Climatología.

Mes	Temperatura media (°C)	Desviación de temperatura (°C)	Lluvia (l/m2)	Desviación de lluvia (l/m2)
Enero	7,7	0	50	0
Febrero	7,7	0	148	0
Marzo	15	0	101,5	0
Abril	15	0	90	0
Mayo	15	0	162	0
Junio	25,9	0	1,5	0
Julio	25,9	0	0	0
Agosto	25,9	0	48	0

Mes	Temperatura media (°C)	Desviación de temperatura (°C)	Lluvia (l/m2)	Desviación de lluvia (l/m2)
Septiembre	18,5	0	0	0
Octubre	18,5	0	39	0
Noviembre	18,5	0	38,5	0
Diciembre	8,9	0	82	0

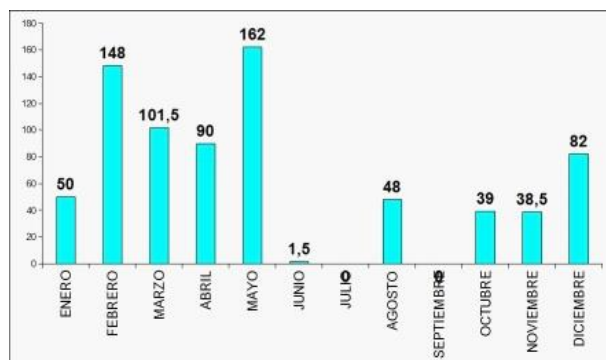

Fuente Isidoro Rubio

2 . PERSONAL Y EQUIPAMIENTO.

2.1 . Personal del espacio natural.

Hombres	Técnico			Administrativo			Guardería			Otros		
	Nº p	T	UT	Nº p	T	UT	Nº p	T	UT	Nº p	T	UT
Funcionario con exclusiva	1	12	0,12				11	132	14,52			
Funcionario sin exclusiva												
Laboral										7	72	5,04
Asistencia Técnica	2	24	0,48									
Becario/a												
Otros												
Total	3	36	0,6	0	0	0	11	132	14,52	7	72	5,04

Mujeres	Técnico			Administrativo			Guardería			Otros		
	Nº p	T	UT	Nº p	T	UT	Nº p	T	UT	Nº p	T	UT
Funcionario con exclusiva	1	12	0,12	1	0	0	2	13	0,26			
Funcionario sin exclusiva												
Laboral	1	6	0,06									
Asistencia Técnica	2	24	0,48									
Becario/a												
Otros												
Total	4	42	0,66	1	0	0	2	13	0,26	0	0	0

2.2 . Oficinas y equipamientos.

Oficina: Edificio Cabildo Viejo
 Superficie (m2): 300
 Ubicación: Plaza Alta s/n Aracena 21200 (Huelva)
 Oficina con registro propio (Sí/No): Sí

Concepto	Número	Exclusivo	Compartido	Año Adquisición
Vehículos	3	1	2	
Ordenadores	17	11	6	
Plotters	1	0	1	
Impresoras	4	2	2	
GPS	1	0	1	
Cámaras digitales	1	0	1	
Otros	3	0	3	
Prismáticos, telescopios, ...	1	0	1	

Oficina: Archivo/Amacén
 Superficie (m2): 50
 Ubicación: Avenida de Andalucía nº 4
 Oficina con registro propio (Sí/No): No

3 . PROTECCIÓN Y CONSERVACIÓN DE LA BIODIVERSIDAD.

3.1 . Flora.

No ha habido expedientes específicos relativos a flora.

3.2 . Fauna.

No han habido expedientes concretos de mejora de fauna, sin embargo se siguen llevando a cabo los trabajos de mantenimiento de cercado de conejos en la finca de Las Contiendas de Aroche así como la suelta de conejos y construcción de majanos en la finca Los Valles de Puerto Moral realizado con el programa de voluntariado. Asimismo con el programa de voluntariado, se harealizado por segundo año consecutivo el programa de reintroducción del cernícalo primilla en el Parque Natural.

3.3 . Redes de apoyo a la gestión.

Categoría	Ubicación	Estado
Centros de defensa forestal (CEDEFOS)	Galaroza (Huelva)	En funcionamiento
Centro de recuperac. de especies amenazadas (CREA)	Huelva	En funcionamiento
Centro de recuperac. de especies amenazadas (CREA)	Sevilla	En funcionamiento
Viveros	Higuera de la Sierra (Huelva)	En funcionamiento

Se trabaja en estrecha colaboración de los CREA tanto de San Jerónimo en Sevilla como de Calatilla en Huelva, tanto en el proyecto de reintroducción de los cernícalos primillas como en la entrega de ejemplares accidentados o enfermos. Así como su posterior liberación aprovechando tareas de educación ambiental.



4 . ORDENACIÓN Y GESTIÓN DE LOS RECURSOS NATURALES.

4.1 . Montes públicos.

4.1.1 . Ordenación de montes públicos.

En 2017 no se han redactado proyectos de ordenación de montes públicos.

4.1.2 . Actuaciones forestales.

Se han realizado actuaciones forestales de prevención de incendios forestales a través del INFOCA en los siguientes montes públicos y equipamientos de uso público:

- La Dehesa de Galaroza.
- Área Recreativa de las Tres Encinas.
- Área Recreativa de Marimateos.
- Área Recreativa de Talenque.
- Monte Los Valles de Puerto Moral.
- Monte El Egido en Higuera de la Sierra.
- Monte Manchón del Pino en Santa Olalla del Cala.

4.1.3 . Actuaciones sobre el patrimonio forestal y las vías pecuarias.

4.1.3.1 . Deslinde de montes públicos.

No se han llevado a cabo trabajos de deslinde de montes públicos.

4.1.3.2 . Deslinde de vías pecuarias.

Durante el 2017 no se ha tramitado ningún expediente de deslinde de vías pecuarias. Sin embargo se ha iniciado el Plan de Choque de recuperación de Vías Pecuarias de lo que se concluye lo siguiente:

Por la magnitud del trabajo a desarrollar, se propone establecer una serie de prioridades para la recuperación de las vías pecuarias del PNSAPA. Serían las siguientes.

1. Realizar una planificación de actuaciones, de forma que se de prioridad a finalizar los tramos de vías pecuarias que ya se han deslindado parcialmente.
2. Realizar el deslinde completo de las vías pecuarias parcialmente deslindadas (Vereda de los Cerreños, Cordel de la Rivera de las Huelvas, Cordel del Camino de los Andevaleños, Vereda de Sevilla). Todo ello con objeto de tener vías de comunicación que faciliten la gestión del espacio, la prevención extinción de incendios y el uso público de las vías. Destacar en este apartado que el deslinde completo de la camino de los andevaleños atraviesa la finca pública de la Contienda, con lo cual se facilite la gestión administrativa.

3. Realizar el deslinde completo de la Vereda de la Dehesilla y su continuación por la Vereda de Los Cerreños, por suponer el cierre sur del parque natural y proceder a eliminar los cortes puntuales en su trazado.
4. Realizar consulta a los servicios jurídicos sobre la situación administrativa de las vías pecuarias cuyas Resoluciones de Deslindes se encuentran recurridas en lo Contencioso Administrativo (Cordel de la Rivera de las Huelvas) o caducadas (Cañada de Medellín o Soriana). Una vez que tengamos seguridad jurídica, si fuera adecuado, procederíamos a iniciar expedientes sancionadores o ejecutivos para solventar los cortes.
5. Proceder a clasificar las vías pecuarias de los término municipales aún sin clasificación (Almonaster, Cala, Fuenteheridos, Galaroza, Jabugo, Los Marines).
6. En las vías pecuarias que coinciden con trazados de caminos asfaltados (Cordel del Camino de Jerez de los Caballeros y Vereda de Aroche a Jabugo) habría que regularizar la situación y traspasar las competencias a organismos competentes en seguridad vial.

4.1.4 . Aprovechamientos.

4.1.4.1 . Aprovechamientos forestales.

No se ha incluido en 2017 ningún aprovechamiento forestal de montes públicos.

4.1.4.2 . Aprovechamientos ganaderos.

No se ha incluido en 2017 ningún aprovechamiento ganadero de montes públicos.

4.1.4.3 . Aprovechamientos cinegéticos.

Caza Mayor

Modalidad	Número de Actuaciones
Montería	3
Gancho	1
Aguardo	5

Existen 3 cotos con Monte Público en su base territorial.

- Coto Cortesonoble.
- Coto Pimienta y Majadillas.
- Coto Aliserillas.

4.1.4.4 . Aprovechamiento piscícola.

Este apartado no es procedente.

4.2 . Terrenos forestales privados.

4.2.1 . Ordenación de montes privados.

Denominación del monte	Superficie monte (has)	Provincia	Municipio	Ordenado Sí/No
La Cubeta	24,3	HUELVA	CORTECONCEPCIO	Sí
La Noria	636,81	HUELVA	ZUFRE	Sí
Chaparral y Cerro Lázaro	507,4	HUELVA	SANTA OLALLA DEL CALA	Sí
Los Llanos y La Umbria	41,3	HUELVA	SANTA OLALLA DEL CALA	Sí
Villa Carmeli	70,3	HUELVA	SANTA OLALLA DEL CALA	Sí
Monte Acosta	714,3	HUELVA	ZUFRE	Sí
El Verdugo	333,37	HUELVA	CAÑAVERAL DE LEON	Sí
El Álamo y Valle Corchoso	104,5	HUELVA	SANTA OLALLA DEL CALA	Sí
Dehesa San Francisco	516,57	HUELVA	SANTA OLALLA DEL CALA	Sí
Las Tapias y Valleconejo	361,79	HUELVA	CORTELAZOR	Sí
Los Llanes	1.126,9	HUELVA	JABUGO	No
El Bosque	162,58	HUELVA	AROCHE	No
El Puerto, Redina y los Rochos	107,42	HUELVA	CUMBRES DE SAN BARTOLOME	No
Dehesa de Abajo, Las Lanchuelas y Las Lomeras	0	HUELVA	CUMBRES DE SAN BARTOLOME	No
Cañada de los Herreros	352,75	HUELVA	ARACENA	No
El Cuartón y Villarejo	335,09	HUELVA	SANTA OLALLA DEL CALA	No
Vallemoral y Cercados	75,69	HUELVA	SANTA OLALLA DEL CALA	No
Cañada de los Herreros	352,75	HUELVA	ARACENA	No

4.2.2 . Aprovechamientos.

4.2.2.1 . Aprovechamientos forestales.

Tipo	Unidad de Medida	Producción Total	Montante Económico (€)
Corcho	Qcc segundero	68.840	
Otros	ha desbrozadas con remoción	5.400	
Corcho	Qcc bornizo	876	
Otros	Biomasa (corta unidades pies chopo y eucalipto)	124.034	
Leña	Poda pies castaño (unidades)	27.289	
Leña	Corta pies quercíneas secas (unidades)	11.095	
Madera	Corta pies P. pinaster y P. pinea (unidades)	62.088	
Otros	ha desbrozadas sin remoción	5.441,1	
Leña	Poda pies quercíneas (unidades)	168.043	
Otros	ha desbrozadas sin remoción	4.178,8	
Corcho	Qcc segundero	136.969	
Otros	ha desbrozadas con remoción	3.201,4	
Corcho	Qcc bornizo	1.768	
Otros	Biomasa (corta unidades pies chopo y eucalipto)	69.749	
Leña	Poda pies quercíneas (unidades)	158.850	
Leña	Corta pies quercíneas secas (unidades)	8.332	
Madera	Corta pies P. pinaster y P. pinea (unidades)	39.399	

4.2.2.2 . Aprovechamientos cinegéticos

Nº Cotos de caza

Caza Mayor	Caza Menor
120	45

Caza Mayor

Modalidad	Número de Actuaciones
Montería	157
Gancho	105
Aguardo	920
Batida	26
Rececho	1.000
Otros	144

Capturas 2017/18:

Ciervo: Machos 1399 Hembras 1637

Gamo: Machos 50 Hembras 68

Muflón: Machos 41 Hembras 40

Jabalí: 718

5 . PROTECCIÓN AMBIENTAL.

5.1 . Actuaciones de protección ambiental.

No han habido actuaciones concretas de protección ambiental.

5.2 . Centros de gestión de residuos peligrosos.

El único gestor autorizado de tratamiento de residuo peligrosos es el Centro de Tratamiento de Vehículos Fuera de Uso en Galaroza (Desguaces Melli).

5.3 . Actuaciones de emergencias ambientales gestionadas por el GREA (112).

Se desconoce la actuación del GREA en el parque natural.

5.4 . Medidas compensatorias.

Este apartado no es procedente.

6 . USO PÚBLICO Y EDUCACIÓN AMBIENTAL.

6.1 . Uso público.

6.1.1 . Equipamientos.

Equipamientos	Nuevos equipamientos en 2017	Total Acumulado
En construcción	2	2
Ofertados	0	35

Se continua con la mejora y ampliación de la oferta de equipamientos de Uso Público en el Parque Natural. Concretamente se vienen realizando mejoras en senderos señalizados en los que se precisaban obras en relación con la accesibilidad. Se ha realizado pasos de pescadores que posibilitan el tránsito todo el año por los senderos de la Ribera del Jabugo y Aracena-Corteconcepción (por la Fuente del Rey); mejoras en el firme y la seguridad instalando talanqueras, albarradas y acondicionando empedrados y taludes en los senderos de la Subida al Cerro de San Cristóbal, Linares de la Sierra-Alájar, El Talenque a Valdelarco y el carril cicloturístico de la Mina del Teuler en Santa Olalla del Cala. De igual forma se ha continuado con los trabajos de adaptación a personas con movilidad reducida en las zonas de esparcimiento de El Talenque, así como acondicionado del perímetro del área recreativa y la zona de estacionamiento de vehículos.

En relación a la ampliación de la oferta de equipamientos cabe destacar la señalización de dos senderos nuevos. Estos itinerarios se complementan con otros dos ya existentes para poder ofrecer la posibilidad de realizar recorridos circulares y combinar rutas con otros equipamientos. Se trata de los senderos de Alájar a Linares de la Sierra por El Caracol y Corteconcepción a Aracena por el camino de El Rebollar. Estos itinerarios están señalizados y pendientes de realizar varias mejoras relacionadas con la accesibilidad para poder darlos de alta y que pasen a formar parte de la oferta oficial de equipamientos del Parque Natural.

La intención de seguir ampliando la red de senderos se mantiene con los mismos criterios de ofrecer más rutas circulares y complementarias a las ya existentes. De igual forma, se estudia la posibilidad de ampliar la oferta de zonas de esparcimiento que ofrezcan la posibilidad a los usuarios de disfrutar y conocer los valores ambientales del espacio protegido.

El Centro de Visitantes Cabildo Viejo de Aracena también ha sido reacondicionado en parte. Se han realizado mejoras en sus instalaciones de acceso, en los aseos y punto de venta, así como en la actualización y reparación de parte de la dotación interpretativa que presentaba desperfectos y daños por el paso del tiempo y uso. También se han llevado a cabo tratamientos contra plagas para salvaguardar las carpinterías del edificio. La zona de tienda se ha remodelado adaptándose a la homogeneidad del resto de tiendas RENPA y se ha ampliado la oferta de productos a la venta con espacios exclusivos para productos acreditados con la Marca Parque Natural de Andalucía. Los elementos audiovisuales del suelo técnico se han arreglado y se han realizado adaptaciones a la domótica de todo el edificio para sincronizar y mejorar el funcionamiento de la instalación.



6.1.1.1 . Gestión de los equipamientos (sólo ofertados).

Tipo	Gestión	Número	Total accesibilidad	Parcial accesibilidad
ÁREA RECREATIVA	Fuera de la orden de encargo	3	0	3
CENTRO DE VISITANTES	Por la orden de encargo	1	1	0
PUNTO DE INFORMACIÓN	Fuera de la orden de encargo	1	0	1
SENDERO SEÑALIZADO	Fuera de la orden de encargo	23	0	23
CARRIL CICLOTURISTA	Fuera de la orden de encargo	1	0	1
MIRADOR	Fuera de la orden de encargo	6	1	5

Equipamientos de Uso Público:

Punto de Información de Arroyomolinos de León

Mirador de Castañuelo / Mirador del Embalse

Mirador del Cerro de San Cristóbal Sur / Mirador del Cerro de San Cristóbal Norte

Mirador de El Alto del Bujo / Mirador de la Ribera de Alájar

Área Recreativa de El Talenque / Área Recreativa de Las Tres Encinas / Área Recreativa de Marimateos

Sendero Señalizado Aracena-Corteconcepción / Sendero Señalizado Aracena-Linares de la Sierra

Sendero Señalizado Fuenteheridos-Aracena / Sendero Señalizado Linares de la Sierra-Alájar

Sendero Señalizado Puente de Los Cabriles / Sendero Señalizado Peña de San Sixto-Arroyo del Sillo

Sendero Señalizado Camino de la Víbora / Sendero Señalizado Cañaveral de León-Ribera de Hinojales

Sendero Señalizado Alto del Bujo / Sendero Señalizado Sierra de los Gabrieles

Sendero Señalizado El Talenque-Valdelarco / Sendero Señalizado Ribera de Jabugo

Sendero Señalizado Subida al Cerro de San Cristóbal / Sendero Señalizado Alto del Chorrillo

Sendero Señalizado Castaño del Robledo-Puente de los Casares / Sendero Señalizado Ribera de Alájar

Sendero Señalizado Rodeo al Cerro del Castaño / Sendero Señalizado Los Madroñeros

Sendero Señalizado Camino de las Tobas / Sendero Señalizado Cumbres del Medio-Cumbres Mayores

Sendero Señalizado del Yacimiento de El Castañuelo / Sendero Señalizado del Risco de Levante

Sendero Señalizado de Arias Montano

Carril Cicloturístico (Carril Bici) Minas del Teuler

Equipamientos de Uso Público dentro de la Encomienda de Gestión a AMaA en 2016:

Centro de Visitantes Cabildo Viejo de Aracena

6.1.2 . Dotaciones interpretativas.

Este apartado no es procedente.

6.1.3 . Proyectos de señalización.

Se sigue trabajando en la homogenización de la señalización en todo el territorio del Parque Natural asesorando tanto a entidades públicas como privadas implicadas en la puesta en valor del patrimonio natural y cultural. Se hace necesario destacar la utilización de formatos que se integran mejor en el paisaje y que están acordes con el Manual de Señalización de Uso Público en los Espacios Naturales Protegidos de Andalucía aprobado en la Orden de 6 de junio de 2005, BOJA nº127.

Hay que recordar que todas las personas o entidades, públicas y privadas, que vayan a realizar algún tipo de trabajo relativo a la señalización, tanto en lo referente a identificación de los espacios naturales, como en lo relativo a la información y orientación a visitantes a dichos espacios tienen que hacerlo de conformidad al mencionado manual.

Por lo general los trabajos son realizados con actuaciones directas de la cuadrilla de personal laboral del Parque Natural. Principalmente se trata de reparaciones básicas por daños en la señalética debido al vandalismo o las inclemencias del tiempo. Las señales que más daños sufren son las balizas por encontrarse en cruces y bifurcaciones en las que los vehículos a motor maniobran y por su altura no son del todo visibles. No obstante es destacable también los daños producidos por vandalismo que no solo afectan a las señales sino también al mobiliario de los equipamientos.

Se continua trabajando en la mejora de la señalética incidiendo en una mayor dotación interpretativa de los equipamientos y en la identificación y orientación de los mismos.

Se han llevado a cabo los trabajos para la señalización de dos nuevos itinerarios que propiciarán alternativas a recorridos ya existentes. Estas alternativas posibilita el hacer rutas circulares entre distintas localidades del Parque Natural.



6.1.4 . Uso público.

6.1.4.1 . Edad de los visitantes.

No se dispone de información.

6.1.4.2 . Procedencia de los visitantes.

No se dispone de información.

6.1.4.3 . Distribución mensual de las visitas.

Equipamiento	Ene	Feb	Mar	Abr	May	Jun	Jul	Ago	Sep	Oct	Nov	Dic
CENTRO DE VISITANTES CABILDO VIEJO	203	432	419	1.038	353	262	369	308	418	1.154	1.141	436

El total de personas atendidas en el Centro de Visitantes durante el 2017 ha sido de: 6.553

Personas atendidas en 2016: 6.498

Personas atendidas en 2015: 7.117 (primer año completo con el nuevo horario reducido de apertura de jueves a domingo de 9:30 a 14:30).

Personas atendidas en 2014: 10.607 (medio año con horario reducido).

Personas atendidas en 2013: 13.210 (antiguo horario de martes a domingo mañana y tarde).

El descenso de personas atendidas se debe principalmente al horario reducido de apertura. Se ha planteado un nuevo horario de miércoles a sábado. Se tiene constatado que el domingo las visitas descendían notablemente por lo que se ha propuesto abrir un día más entre semana y cerrar el domingo. De igual forma el centro se abre de manera extraordinaria en puentes y fechas señaladas a lo largo de todo el año.

Paralelamente ha aumentado considerablemente las personas que se tienen que atender directamente a través de la oficina administrativa del Parque Natural.

6.1.4.4 . Satisfacción de los visitantes.

No se dispone de información.

6.1.4.5 . Otras actuaciones: Tránsito rociero, romerías, peregrinaciones, etc.

Decreto 210/2.003 de 15 de julio, por el que se aprueba el Plan de Ordenación de los Recursos Naturales y el Plan Rector de Uso y Gestión de este espacio protegido # BOJA, nº 165, de 28 de agosto, consta lo siguiente:

“ Las romerías y demás concentraciones de carácter popular consideradas compatibles en el Plan de Ordenación de los Recursos Naturales requerirán ser notificadas a la Consejería de Medio Ambiente y Ordenación del Territorio (Parque Natural Sierra de Aracena y Picos de Aroche) que podrá establecer condiciones para su realización con el fin de reducir impactos ambientales. ”

Además requerirán de autorización de la Consejería de Medio Ambiente y Ordenación del Territorio las actividades, a iniciativa de particulares o de asociaciones para sus asociados, que se citan a continuación:

- Aquellas romerías o concentraciones de carácter popular que hayan iniciado su actividad durante los últimos 10 años o la vayan a iniciar en la actualidad.

2017: Romería de las Virtudes tránsito de El Repilado a La Nava.

6.2 . Educación ambiental.

Campañas

Nombre	Descripción	Nº de participantes	Entidad Organizadora
PROGRAMA DE OTOÑO EN LA RESERVA DE LA BIOSFERA	LAS ACTIVIDADES DESCRITAS ABAJO	1.000	CMAOT

Visitas de colegios e institutos

Nombre	Descripción	Nº de participantes
INSTITUTO SAN BLAS DE ARACENA	REALIZACIÓN DE ACTIVIDAD DEL DÍAS DE LAS AVES Y SUELTA DE EJEMPLARES RECUPERADOS EN CREA	150

Mayores por el Medio Ambiente, consistente en visita guiada a mayores por el espacio protegido y charla de conocimiento del Parque Natural.

Exposición de Flora de la Reserva de la Biosfera en el Salón de Actos Cabildo Viejo.

Exposición de Fotos y Esculturas de Aves de RB en el Salón de Actos Cabildo Viejo.

Campaña de Lucha contra la Seca (Entrega de plantones de encinas y alcornoques).

6.3 . Redes de voluntariado.

Actividades de Voluntariado 2017

Durante el año 2017 se han desarrollado multitud de actividades de voluntariado con dos entidades, la Asociación Lutra y la SEO en ambos casos gracias a sendos proyectos desarrollados bajo el amparo de la CMAYOT con fondos FEADER (Participación para la conservación de la Red Natura 2000 y de la Biodiversidad y Programa de participación y sensibilización ambiental en los espacios andaluces Red Natura 2000).

Bajo el marco de ambos programas, el primero se inició en el año 2016, se han realizado 4 actividades, destacándose el programa el “ Proyecto de Reintroducción del Cernícalo Primilla en el Parque Natural Sierra de Aracena y Picos de Aroche ” , llevada a cabo en el recinto del Castillo de Aracena: también han despertado gran interés las demás actividades, “ La noche de los anfibios ” , en diferentes municipios del Parque, “ censo nocturno de mamíferos ” , en la zona de las Contiendas de Aroche y Encinasola y “ muestreo de fauna acuática ” llevado a cabo en el Río Múrtigas. En el desarrollo de las actividades de este programa han participado unos 68 voluntarios que han invertido un total de 396 horas en ellas. Todas estas actividades se han diseñado y realizado gracias al trabajo de la Asociación Lutra en colaboración directa con el Parque.

Para el “ Programa de participación y sensibilización ambiental en los espacios andaluces Red Natura 2000 ” , desarrollado con SEO se han diseñado y realizado también gran variedad de actividades en la que han participado 159 voluntarios que han invertido un total de 728 horas. Las actividades se enumeran a continuación:

- Encuentro temático: Presentación del programa y charla “ Reintroducción del cernícalo primilla en Aracena ” .
- Construcción de hide para observación de rapaces
- Introducción al manejo y seguimiento de aves (teoría y práctica)
- Anillamiento de aves de ribera (Presa Gaspar) (2 jornadas)
- Jornada temática (2 charlas: La Reserva Biológica de Puerto Moral y La fauna de la comarca serrana)
- Colocación y seguimiento de cajas nido (El Talenque, Galaroza)
- Siembra de bellotas de Quercus (El Talenque, Galaroza)
- Reforzamiento de la población de conejos (Puerto Moral)
- Colocación de posaderos para águila pescadora (Pantano Aracena)
- Jornada de sensibilización y limpieza de la Peña de Arias Montano
- Anillamiento de aves forestales (El Talenque, Galaroza)
- Jornada práctica de identificación de aves (El Talenque, Galaroza)
- Jornada de clausura “ Valores naturales y culturales de la SAYPA).

El éxito de ambos programas ha sido reseñable, agradeciendo, sobre todo, a los voluntarios por su participación e implicación, porque sin ellos no hubiera sido posible.

6.4 . Actividad de las empresas de turismo activo.

Relación de empresas	Actividad desarrollada	Nº de usuarios
Onubaland S.L.	Senderismo y Educación Ambiental	1.236
Sierra Extreme	Senderismo, Piragüismo, Escalada y Educación Ambiental	500
Tracks del Jabugo	Cicloturismo	36

Datos extraídos de las memorias anuales de actividades entregadas por las empresas autorizadas para la práctica de actividades integrantes del Turismo Activo en nuestro espacio protegido tal y como se recoge en el artículo 12, apartado 3 de la Orden de 20 de marzo de 2003 conjunta de las Consejerías de Turismo y Deporte y de Medio Ambiente, por la que se establecen obligaciones y condiciones medioambientales para la práctica de las actividades integrantes del turismo activo: Cuando la actividad vaya a desarrollarse en los espacios protegidos, la empresa deberá asumir el compromiso de entrega a la correspondiente Delegación Provincial de la Consejería de Medio Ambiente de una memoria anual de actividades con el contenido básico siguiente: Actividades realizadas, zonas, frecuencia o fechas, número de usuarios e incidencias.

7 . COMUNICACIÓN Y PARTICIPACIÓN SOCIAL.

7.1 . Organización y participación en jornadas.

Tipo	Título	Descripción
Asistencia a jornadas	Congreso Nacional de Reservas de la Biosfera	Aprobación del Plan de Acción de Ordesa, que regulará las reservas en los próximos diez años.

Día de los Parques

Conmemorando el Día Europeo de los Parques se impartió a los alumnos de segundo ciclo de secundaria una charla sobre los valores del Parque Natural Sierra de Aracena y Picos de Aroche y se les dio a conocer el Proyecto de Reintroducción del Cernícalo Primilla en el Parque Natural, cerrando la actividad con la suelta de dos ejemplares de cernícalo vulgar recuperados del CREA-CEGMA Marismas del Odiel.

Jornadas Ornitológicas de Galaroza

Por petición del Ayuntamiento de Galaroza, se ha participado en les I Jornadas Ornitológicas de Galaroza. Por parte del Director Conservador se ha impartido una charla, se ha formado parte del jurado del concurso fotográfico y se ha impartido un taller de construcción y colocación de cajas nido en el Área Recreativa de El Talenque.

7.2 . Publicaciones / material divulgativo.

Tipo	Título	Descripción
Libro	Libro de Recetas de Cocina de las Reservas de la Biosfera de España	Publicación con recetas de cocina de todas las Reservas de la Biosfera de España
Folleto	La Dehesa un ejemplo tradicional de sostenibilidad	Folleto divulgativo de información de la Reserva de la Biosfera Dehesas de Sierra Morena (Info y Mapa)

7.3 . Visitas institucionales.

El Consejero de Medio Ambiente y Ordenación del Territorio ha presentado oficialmente en 2017 el Plan del Castañar en la Localidad de Galaroza el Viernes 21 de julio.

El 23 de noviembre el Consejero de Medio Ambiente y Ordenación del Territorio presenta el Plan Estratégico del Alcornocal y el Corcho en Higuera de la Sierra.



7.4 . Programas de visitas a espacios naturales protegidos.

ACTIVIDADES PARA TODOS LOS PÚBLICOS:

Desde los centros de visitantes de la Red de Espacios Naturales Protegidos de Andalucía se ofrecen a lo largo de todo el año, diversos servicios y actividades que aportan una experiencia enriquecedora de la visita, al mismo tiempo que permiten a los ciudadanos conocer el rico patrimonio de estos territorios protegidos. Las posibilidades que se ofrecen a los interesados en disfrutar de los espacios naturales andaluces, abarcan desde actividades organizadas como itinerarios temáticos guiados, rutas ecuestres, recorridos en kayak, rutas cicloturísticas, en vehículos todoterreno, hasta servicios como el alquiler de bicicletas, prismáticos, canoas, etc.. Todo ello bajo la garantía de empresas, guías y equipos homologados que garantizan una jornada amena, ilustrativa y segura. Para conocer todas las actividades y servicios que se ofertan, consulta la Central de Reservas de los Espacios Naturales de Andalucía en reservatuvisita.es

ACTIVIDADES PARA CENTROS ESCOLARES LA NATURALEZA Y TÚ:

La Naturaleza y Tú es un programa de actividades en espacios naturales de Andalucía dirigido a los alumnos de centros educativos. Las actividades se realizan a través de visitas guiadas y talleres ambientales dirigidos por monitores expertos, en las que los escolares tienen la oportunidad de conocer los principales valores y riqueza natural de nuestros espacios protegidos de una forma amena y colectiva. Estas actividades incluyen la visita a un centro de visitantes y el recorrido de un sendero, entre otros equipamientos. Las inscripciones se realizarán a través de la Central de Reservas de los Espacios Naturales de Andalucía en reservatuvisita.es

NATURALEZA PARA TODOS:

Este programa de actividades está especialmente pensado para los colectivos con mayores dificultades de acceso, uso y disfrute de nuestros espacios naturales. Naturaleza para Todos se desarrolla, preferentemente, en los equipamientos adaptados total o parcialmente a criterios de accesibilidad universal. El diseño de las actividades se adapta a las necesidades que presente cada colectivo.

Para ampliar información consulta la Central de Reservas de los Espacios Naturales de Andalucía en reservatuvisita.es

TALLERES Y CELEBRACIONES AMBIENTALES:

Se trata de actividades previstas en fechas señaladas que pretenden llamar la atención a la ciudadanía sobre algún aspecto relevante relacionado con el medio ambiente. Con la intención de celebrar estas fechas relevantes, en los equipamientos de recepción de

los espacios naturales se organizan talleres, recorridos guiados y otras actividades ambientales de forma gratuita y abierta a todos los públicos. Talleres de ornitología, recorridos geológicos, talleres de reforestación, recorridos fluviales, limpiezas litorales, etc. son sólo algunos ejemplos de lo que este programa de actividades ofrece.

Estos son datos de los que disponemos correspondientes al 2017 en nuestro Parque Natural:

1236 usuarios totales han participado entre las campañas de Naturaleza y Tú, Naturaleza para Todos y el Programa Local de dinamización del Centro de Visitantes Cabildo Viejo en Aracena. Se han realizado actividades de la campaña Naturaleza y Tú (688 participantes), Naturaleza para Todos (160 participantes) y del Programa Local y Efemérides Ambientales (388 participantes).

7.5 . Órgano Colegiado de participación.

7.5.1 . Reuniones.

Fecha de la sesión	Tipo de sesión	Carácter de la sesión
13/06/2017	Pleno	Ordinaria

Los temas tratados en esta Junta Rectora celebrada en Higuera de la Sierra fueron:

- Presentación de la Memoria de Actividades y Resultados de 2016.
- Líneas de trabajo de 2017.
- Información sobre resultados del estudio de la tinta del castaño.
- Riesgo de presencia de avispa asiática impartidos por técnicos de ASAJA.
- Aprobación de la formación del Grupo Operativo del Castañar de la Asociación Forestal de la Sierra.

7.5.2 . Resumen de los principales acuerdos adoptados.

Este apartado no es procedente.

8 . PROYECTOS DE INVESTIGACIÓN.

8.1 . Convenios.

Tipo de Entidad	Entidad	Título	Duración(años)
Empresas	FUNDACIÓN MONTE MEDITERRÁNEO	MEJORA DE BIODIVERSIDAD	2

8.2 . Estudios.

Tipo de Entidad	Entidad	Título	Duración	Patrocinador
Otras administraciones	CONSEJERÍA DE MEDIO AMBIENTE Y ORDENACIÓN DEL TERRITORIO	PROYECTO LIFE BIODEHESA	3	

8.3 . Visitas de investigadores y estudiantes universitarios.

No se dispone de información.

9 . EVALUACIÓN DE LA PLANIFICACIÓN Y DESARROLLO SOSTENIBLE.

9.1 . Ejecución del plan de desarrollo sostenible.

El PDS se encuentra durante el 2017 en fase de redacción.

9.2 . Marca Parque Natural.

9.2.1 . Inventario de empresas.

Tipología	Nº empresas incorporadas en 2017	Total acumulado
Agroalimentaria	0	3
Turismo de la naturaleza	0	3

JAMONES Y EMBUTIDOS JABUGO, FELIX MURTIGA JABUGO.

C/ Marqués de Aracena, 98 21360 El Repilado-JABUGO (Huelva)

LOS ROMEROS DE JABUGO, LA JABUGUEÑA:

Plza. J.Antonio Escuredo Raimóndez, s/n 21290 JABUGO (Huelva)

ALMAZARA ECOLÓGICA DE ENCINASOLA, S.L.:

Ctra. Oliva de la Fra. Km. 0,3 21390 ENCINASOLA (Huelva)

ONUBALAND:

Plaza Alta, s/n 21200 Aracena (Huelva)

RESTAURANTE MONTECRUZ:

C/ San Pedro, 36 21200 ARACENA (Huelva)

APARTHOTEL RURAL GALAROZA

C/de la Cultura 21 GALAROZA.

9.2.2 . Inventario de productos.

Tipología	Nº productos incorporados en 2017	Total acumulado
Agroalimentaria	0	67
Turismo de la naturaleza	0	20

9.3 . Sostenibilidad Ambiental Urbana.

Este apartado no es procedente.

9.4 . Indicadores de seguimiento PORN, PRUG, PDS.

A efectos de lo establecido en el apartado 5.1.3 del PORN, estos son los indicadores ambientales de los que se tiene información actualizada:

Conservación recursos naturales:

Superficie forestal incendiada año / superficie forestal: 79,80 / 186.827 = 4,27 x10⁽⁻⁴⁾ has.

El 0,042 % de la superficie del Parque Natural ha resultado incendiada durante el 2017.

Aprovechamiento sostenible:

Nº de empresas vinculadas al Turismo Activo: 20

Uso Público:

Nº personas atendidas en centros de información y centros de visitantes: 6.553 personas en el Centro de Visitantes Cabildo Viejo de Aracena.

Investigación:

Nº de proyectos de investigación autorizados: 4

10 . GESTIÓN AMBIENTAL Y DE LA CALIDAD DE LOS SERVICIOS.

Referencia	Alcance de las actividades	Avances	Fecha de la certificación
ISO 14001 RENPA	Gestión de Actividades de Uso Público y Servicios Ambientales en los Parques Naturales y Nacionales de Andalucía, planificación, desarrollo de proyectos de construcción, dotación interpretativa y mejora funcional de equipamientos, participación y difusión del uso público.	Durante el periodo 2017 se ha continuado realizando las modificaciones y actuaciones requeridas para la adaptación del Sistema de Gestión ambiental implantado a la nueva versión de la norma ISO 14001 del año 2015, para su verificación posterior por parte de entidad externa acreditada por ENAC.	08/02/2008
ISO 14001 GMN	Gestión del Medio Natural, desarrollo de proyectos y obras de mejora, conservación, protección y aprovechamiento de los recursos naturales, supervisión y control de actividades y servicios realizados por entidades ajenas a la Consejería de Medio Ambiente.	Durante el periodo 2017 se ha continuado realizando las modificaciones y actuaciones requeridas para la adaptación del Sistema de Gestión ambiental implantado a la nueva versión de la norma ISO 14001 del año 2015, para su verificación posterior por parte de entidad externa acreditada por ENAC.	14/10/2003
CETS	Orientar hacia la sostenibilidad de la gestión y el desarrollo turístico de los espacios protegidos y su área de influencia.	Moratoria acordada con EUROPARC. Pendiente de renovación.	20/10/2004

La Certificación en Gestión Ambiental según la norma UNE-EN ISO 14001, se ha convertido en una herramienta de gestión en los parques naturales y nacionales no sólo andaluces sino también en muchos otros parques naturales y nacionales del resto del mundo. Con esta certificación, se consigue tanto un reconocimiento público a la gestión, como controlar el impacto ambiental que se produce en la gestión de estos entornos protegidos desde el punto de vista ambiental, incidiendo en el cumplimiento de la normativa ambiental que existe en la actualidad.

En relación con la Carta Europea de Turismo Sostenible se sigue a la espera de coordinar las tareas para la renovación de la misma en conjunto con el resto de espacio adheridos de Andalucía. No obstante, se ha seguido colaborando con el sector turístico en el marco de la Mesa Comarcal de Turismo en la que se ha estado trabajando en todas las comisiones en las que se trataban aspectos competenciales del Parque Natural.



11 . GESTIÓN ADMINISTRATIVA.

11.1 . Registro de documentos.

	Nº de documentos
Entrada	6465
Salida	5683

Se remiten 953 documentos a otros organismos.

11.2 . Régimen de autorizaciones en el ámbito del espacio natural.

Tipo de autorización	Nº solicitudes autorizadas en 2017	Nº solicitudes denegadas en 2017	Nº solicitudes en trámite en 2017	Total de solicitudes con entrada 2017
Actividad cinegética	373			
Uso público	47			
Infraestructuras	392			
Tratamientos selvícolas	4.333			

Los datos correspondientes a tratamientos selvícolas engloban las autorizaciones forestales de distinto tipo así como las solicitudes de quema.

Las de infraestructuras engloban las relativas a edificaciones, viviendas, casas de turismo rural, e infraestructuras propiamente dichas.

11.3 . Elaboración de informes internos.

Tipo de informe	Nº de informes	Informes de los técnicos	Informes de la guardería
Gestión y desarrollo forestal	2.763		
Incendios	850		
Gestión Cinegética	55		
Urbanismo	367		
Conservación de flora y fauna	37		
Uso Público	99		
Prevención ambiental	32		

11.4 . Expedientes sancionadores.

Normativa de aplicación	Nº de sanciones en 2017	Observaciones
Ley Forestal 2/2003	10	
Ley 2/1989	13	
Ley 7/2007 (GICA)	2	
Ley de Flora y Fauna 8/2003	5	

Se sigue observando una tendencia decreciente en expedientes sancionadores desde 2011 en el que se iniciaron 123, hasta los 30 expedientes iniciados en 2017.

11.5 . Adquisición de fincas. Tanteo / Retracto.

No se ha ejercido el derecho de tanteo o retracto sobre ninguna finca transmitida en 2017.

11.6 . Subvenciones.

En el año 2017 no se han convocado subvenciones relativas a medio ambiente.

11.7 . Peticiones de información del ciudadano.

Durante el 2017 se han recibido numerosas peticiones de información que estaban relacionadas principalmente con:

- Uso Público: Senderos, Áreas Recreativas y horarios del Centro de Visitantes Cabildo Viejo de Aracena.
- Peticiones de material divulgativo.
- Información sobre áreas de acampada, campings, centros de educación ambiental.
- Consultas sobre flora y fauna.
- Actuaciones sometidas a autorización y otro tipo de información general relacionada con el Servicio de Espacios Naturales Protegidos.

Se han gestionado un total de 422 correos electrónicos recepcionados en la dirección electrónica del Parque Natural:

pn.saypa.hu.cmaot@juntadeandalucia.es

Atendemos también las consultas que nos llegan a través del Servicio Integrado de Atención Ciudadana. El principal objetivo del SIAC, es facilitar la asistencia personalizada a la totalidad de la ciudadanía, así como proporcionar cualquier tipo de Información de carácter Ambiental sobre nuestro territorio y las actuaciones que en él desarrollamos.

Teléfono de Atención Ciudadana de la Consejería

954 54 44 38

12 . RELACIONES, COLABORACIONES Y EVENTOS.

12.1 . Colaboraciones con otras administraciones y organizaciones.

Entidad	Proyecto	Fecha
Programas UNESCO (Reserva Biosfera, Geoparques..)	RESERVA DE LA BIOSFERA DEHESAS DE SIERRA MORENA	20/09/2017
Ayuntamientos	MESA COMARCAL DE TURISMO DE LA SIERRA DE ARACENA	11/12/2017

Existe colaboración con instituciones educativas para participar en programas de educación ambiental y charlas. Asimismo existe contacto directo mediante correspondencia para solucionar incidentes ambientales.

12.2 . Relaciones con otros espacios naturales, ONGs y otras entidades.

Se colabora con los Centros Educativos de especialidades forestales y ambientales, admitiendo alumnos para realizar prácticas.

Se colabora estrechamente con los Parques Naturales de Hornachuelos (Córdoba) y Sierra Norte de Sevilla (Sevilla) en todos los aspectos relativos a la Reserva de la Biosfera Dehesas de Sierra Morena.

Igualmente se colabora con todas las entidades públicas u ONGs que nos reclaman información, materiales, asesoramiento y/o participación en eventos, jornadas y grupos de trabajo y especialmente con el Grupo de Desarrollo Rural Sierra de Aracena y Picos de Aroche con los que se viene trabajando conjuntamente desde hace años en distintos proyectos entre los que destaca la Carta Europea de Turismo Sostenible (CETS).

12.3 . Otros eventos y hechos destacables.

Este apartado no es procedente.

13 . INVERSIONES.

13.1 . Resumen de las inversiones ejecutadas.

Actuación	Importe total (€)
Forestal	261.272,93
Uso Público	109.303,44
Comunicación y participación social	10.985,00
Total	381.561,37

Las inversiones en el apartado forestal corresponden con los trabajos preventivos del INFOCA.

Las de uso público corresponden con la encomienda de gestión del centro de Visitantes y el proyecto de afecciones de equipamientos ofertados.

Los datos de comunicación y participación corresponden con el Programa de Voluntariado realizado por la Asociación Lutra y los dos expedientes encomendados a la Sociedad Española de Ornitología SEO.

14 . ANEXOS.

14.1 . Relación del personal del espacio natural.

Puesto de Trabajo	Nº de trabajadores	Sexo
DIRECTOR CONSERVADOR	1	Hombre
ASESOR TÉCNICO FUNCIONARIO	1	Mujer
AGENTES	10	Hombre
AGENTES	2	Mujer
PERSONAL LABORAL	6	Hombre
ASISTENCIAS TÉCNICAS	2	Mujer
ASISTENCIAS TÉCNICAS	2	Hombre
PERSONAL LABORAL	1	Mujer

OFICINAS ADMINISTRATIVAS CABILDO VIEJO DE ARACENA:

Director-Conservador:

Antonio José López Fernández

Asesores Técnicos:

Carmen Yagüe Delgado, Amaia Inchaurreaga Abad, María Luisa Pérez Martínez, Ismael Méndez Zarza e Israel Fernández Santos.

Personal Laboral:

José Antonio Cordobés Vázquez, Juan Manuel Canterla Moya, Gerardo Pérez Martín, Antonio Martín Luz, Miguel Ángel García Jiménez, José González Martín, Andrés Rodríguez Zamora y María del Carmen García Expósito.



14.2 . Actas del Órgano Colegiado de Participación.

Este apartado no es procedente.

14.3 . Estadísticas de incendios.

Nombre del incendio	Superficie afectada (has)	Provincia	Tipo de vegetación
EL AGRIÓN (GALAROZA)	0,08	HUELVA	Matorral
LAS LAMERAS (AROCHE)	1,3	HUELVA	Arbolada-Matorral
LA DEHESA (GALAROZA)	0,1	HUELVA	Matorral
LA VARQUERA (ARACENA)	1,4	HUELVA	Arbolada
HUERTA CABEZA (LOS MARINES)	0,8	HUELVA	Arbolada-Matorral
LA DEHESA (GALAROZA)	0,2	HUELVA	Arbolada-Matorral
AGUAS RUBIAS (FUENTEHERIDOS)	0,8	HUELVA	Arbolada
CERRO DE CUERVO (FUENTEHERIDOS)	0,5	HUELVA	Matorral
PEÑA DE SAN SIXTO (ENCINASOLA)	2,13	HUELVA	Matorral
EL CERRADO (CALA)	0,9	HUELVA	Pastizal
CEMENTERIO (GALAROZA)	0,8	HUELVA	Pastizal
FUENTE DEL CASTAÑO (ARACENA)	0,11	HUELVA	Arbolada
ESCOMBRERA (HIÑOJALES)	0,31	HUELVA	Improductivo
LA GUINDALETA (CORTEGANA)	0,59	HUELVA	Matorral
MANCHÓN DEL PINO (SANTA OLALLA DEL CALA)	48,83	HUELVA	Arbolada
LA HOYUELA (CUMBRES MAYORES)	5	HUELVA	Pastizal
NAVALFRESNO (ARACENA)	0,15	HUELVA	Matorral
EL CUCO (LA NAVA)	15,11	HUELVA	Arbolada-Matorral
ARIAS (GALAROZA)	0,7	HUELVA	Arbolada-Matorral

TOTAL: 79,81 ha

14.4 . Noticias de prensa más relevantes.

Fecha de la noticia	Medio de comunicación	Titular de la noticia	Materia tratada
01/02/2017	Boletín RENPA	Paseos serranos y talleres de artesanía: algunas de las propuestas de los espacios protegidos andaluces para el mes de febrero	Actividades en los Espacios Naturales
01/03/2017	Boletín RENPA	Repartidos unos 4.600 pies de quercíneas en Sierra de Aracena y Picos de Aroche entre propietarios de fincas afectados por la seca	Gestión e investigación

