Caminando entre pinsapos

Fichas-guía de los itinerarios por los pinsapares

Puerto Saucillo - Puerto Bellina

Datos técnicos

Trayecto: Circular

Longitud: 5 km

Tiempo estimado: 1 hora 45 minutos (sin paradas); 3 horas (con paradas didácticas)

Dificultad: Baja (aunque el primer tramo es en continuo ascenso, a veces un poco pronunciado, en general es un recorrido bastante suave)

Localización:

Yunquera (Málaga-Andalucía)

PARQUE NATURAL Sierra de Las Nieves

Este itinerario discurre casi íntegramente por un tupido bosque de pinsapos (*Abies pinsapo*) procedente de la regeneración de los últimos 50 años y de los efectos de la protección ambiental. Es especialmente destacable la transición del bosque mixto de pinsapos con varias especies de pino hacia pinsapares más puros. Se pasa junto a un pozo de nieve, lugar donde se almacenaba la nieve compactada del invierno para su comercio como hielo durante las épocas calurosas. Se atraviesa un pequeño bosquete de cedros (*Cedrus atlantica*) procedente de repoblación forestal. Buenas vistas de la Hoya de Málaga.

A tener en cuenta

Este itinerario corresponde con un Sendero de Uso Público siendo de acceso libre. En periodos de alto riesgo de incendio (normalmente entre junio y septiembre) el acceso hasta el punto de inicio puede estar restringido impidiéndose el paso de vehículos a motor. Siempre es recomendable llevar agua potable, así como vestimenta y calzado adecuado.

Propuesta de actividades *(descritas en libreto anexo)*

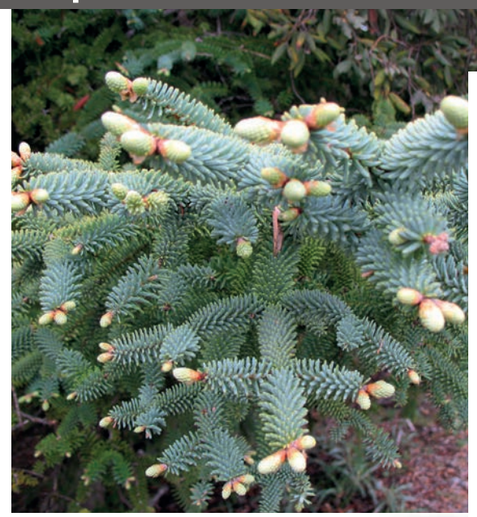

- Cómo son los pinsapos **(Hitos 1, 4 y 9)**
- Los otros árboles del pinsapar **(Hitos 2, 4 y 7)**
- Dónde viven los pinsapos **(Hitos 1, 5 y 8)**
- El paisaje del pinsapar **(Hitos 1, 5 y 6)**
- La protección y conservación: los beneficios del bosque **(Hitos 1, 7 y 8)**
- La regeneración del bosque **(Hitos 1 y 4)**
- La orla del pinsapar **(Hitos 5 y 7)**
- Observación de aves **(Hitos 3 y 4)**
- Observación geológica: las rocas y el suelo del bosque **(Hitos 4, 6 y 7)**
- Los usos antrópicos: fuentes, neveros, caleras, uso público **(Hitos 1, 2 y 3)**

Perfil

MIDE

- **Horario:** 1h 45 min
- **Desnivel de subida:** 230 m
- **Desnivel de bajada:** 250 m
- **Distancia horizontal:** 5 km
- **Tipo de recorrido:** circular
- **Todo el año**

- 2 **Severidad del medio natural**
- 2 **Orientación en el itinerario**
- 2 **Dificultad en el desplazamiento**
- 2 **Cantidad de esfuerzo necesario**

PROGRAMA Cooperación Transfronteriza España-Fronteras Exteriores

Unión Europea
Fondo Europeo de Desarrollo Regional
Invertimos en su futuro

JUNTA DE ANDALUCIA
CONSEJERÍA DE MEDIO AMBIENTE Y ORDENACIÓN DEL TERRITORIO

Caminando entre pinsapos

Fichas-guía de los itinerarios por los pinsapares

Puerto Saucillo - Puerto Bellina

Descripción del recorrido:

Desde la explanada de **Puerto Saucillo** **(Hito 1)** parten dos veredas que se adentran en el bosque. Este itinerario lo empezaremos por la de la izquierda, que inicia la ascensión, para llegar de nuevo al punto de partida por la de la derecha, que baja a la cañada. Hay que tener en cuenta que estamos proponiendo hacer este itinerario en sentido contrario a lo indicado en la señalización, por considerarlo didácticamente más adecuado.

Desde el comienzo de la ruta nos adentramos directamente en el pinsapar. En este primer tramo, de continua ascensión por la denominada Cañada de Saucillo, el pinsapar se encuentra mezclado con un pinar de repoblación en el que están presente hasta cuatro especies de pino, el pino resinero (Pinus pinaster), el pino carrasco (*Pinus halepensis*), y el pino silvestre (*Pinus sylvestris*) y el pino salgareño *(Pinus nigra)*.

Tras un recorrido de unos 850 metros por este pinsapar encontraremos a la izquierda del sendero un antiguo **pozo de nieve** restaurado **(Hito 2)**, donde los antiguos neveros almacenaban la nieve del invierno para sacarla a la venta durante el verano, actividad ésta que dio fama y nombre a estas sierras.

Seguimos el ascenso por el interior de un pinsapar que cada vez se torna más puro y con ejemplares de mayor edad y porte hasta llegar a la **Fuente de la Perdiz** **(Hito 3. Km: 1,6)**. Salvo en época estival, en la que suele secarse, podemos disfrutar de su agua fresca y cristalina.

Un poco más arriba el camino empieza a hacerse más suave, llegando a una zona más o menos llana donde vuelven a ser abundantes los pinos y en el que hay una bifurcación del camino **(Hito 4. Km: 2)**. Toda esta zona, llamada El **Llano de la Casa**, es un lugar donde antiguamente se sembraban cereales y pastoreaba al ganado. Al igual que casi toda la cañada, hasta el año 1964 cuando se iniciaron trabajos de protección, repoblación y favorecimiento de la regeneración natural, estaba prácticamente desprovista de arboleda. Fruto de estos esfuerzos hoy día existe una amplia regeneración natural de los originales bosques de pinsapos que han recuperado estos dominios.

Ascendiendo un poco más llegamos al **Puerto del Llano de la Casa** **(Hito 5. Km: 2,3)**, lugar de cruce de múltiples veredas que nos pueden llevar a otros muchos lugares del Parque. Sin embargo, nuestra propuesta es que después de realizar un reponedor descanso en el puerto, admirando las excelentes vistas y respirando la brisa de aire puro que suele correr por él, iniciemos de nuevo el descenso hacia el Llano de la Casa para desviarnos por la vereda que parte hacia el norte (ramal de la izquierda) abandonando aquí el camino por el que habíamos subido. Esta vereda nos conduce a la ladera opuesta a la que hemos recorrido en el ascenso. Esta ladera de orientación sur se torna algo más desprovista de vegetación, pudiendo comprobarse por esta zona la clara predilección que tiene el pinsapo por las orientaciones más sombrías.

Tras un continuo pero suave subir y bajar, llegaremos a las inmediaciones de Puerto Bellina **(Hito 6. Km: 2,8)** lugar donde encontramos un **cruce de veredas** y tomamos el ramal de la derecha. Poco después, nos llamará la atención la presencia de un pequeño **bosquete de cedros** (*Cedrus atlántica*) **(Hito 7. Km: 3,5)**, árbol totalmente alóctono (no original) de la Sierra de las Nieves y que por repoblaciones forestales se encuentra aquí. El vigoroso y buen desarrollo de los cedros en este lugar es señal de la similitud de ambientes que hay entre estas sierras y las de la zona norte de África, donde está su área de distribución original y donde podríamos observarlo junto al pinsapo marroquí (*Abies marocana*).

Continuamos el descenso, a veces algo pronunciado, y nos adentramos en la **Cañada de los Mármoles**, en cuyo trayecto más profundo **(Hito 8. Km: 4,3)** se encuentra uno de los más espesos y bonitos pinsapares de la Sierra de las Nieves. El silencio y la poca luz en el interior del bosque nos recordarán la magia de los bosques encantados de los cuentos. Puede comprobarse aquí la importante generación de suelo y retención de la humedad que provocan los bosques, y especialmente los pinsapares.

Casi al final de esta cañada podremos admirar, justo al lado de la misma vereda, un magnífico ejemplar de **Pinsapo Candelabro** **(Hito 9. Km: 4.7)** fruto de la forma de crecimiento de las ramas laterales de los pinsapos cuando por diversos motivos los árboles pierden la dominancia del tronco principal.

Tras otro breve recorrido, y siempre tomando la vereda que conduce hacia la derecha, llegaremos al fondo de una cañada donde hay un pequeño murete para la contención erosión del suelo. Desde aquí iniciamos un corto ascenso hasta el **mirador de Puerto Saucillo**, nuestro punto de partida y fin del itinerario.

Indicaciones para el acceso:
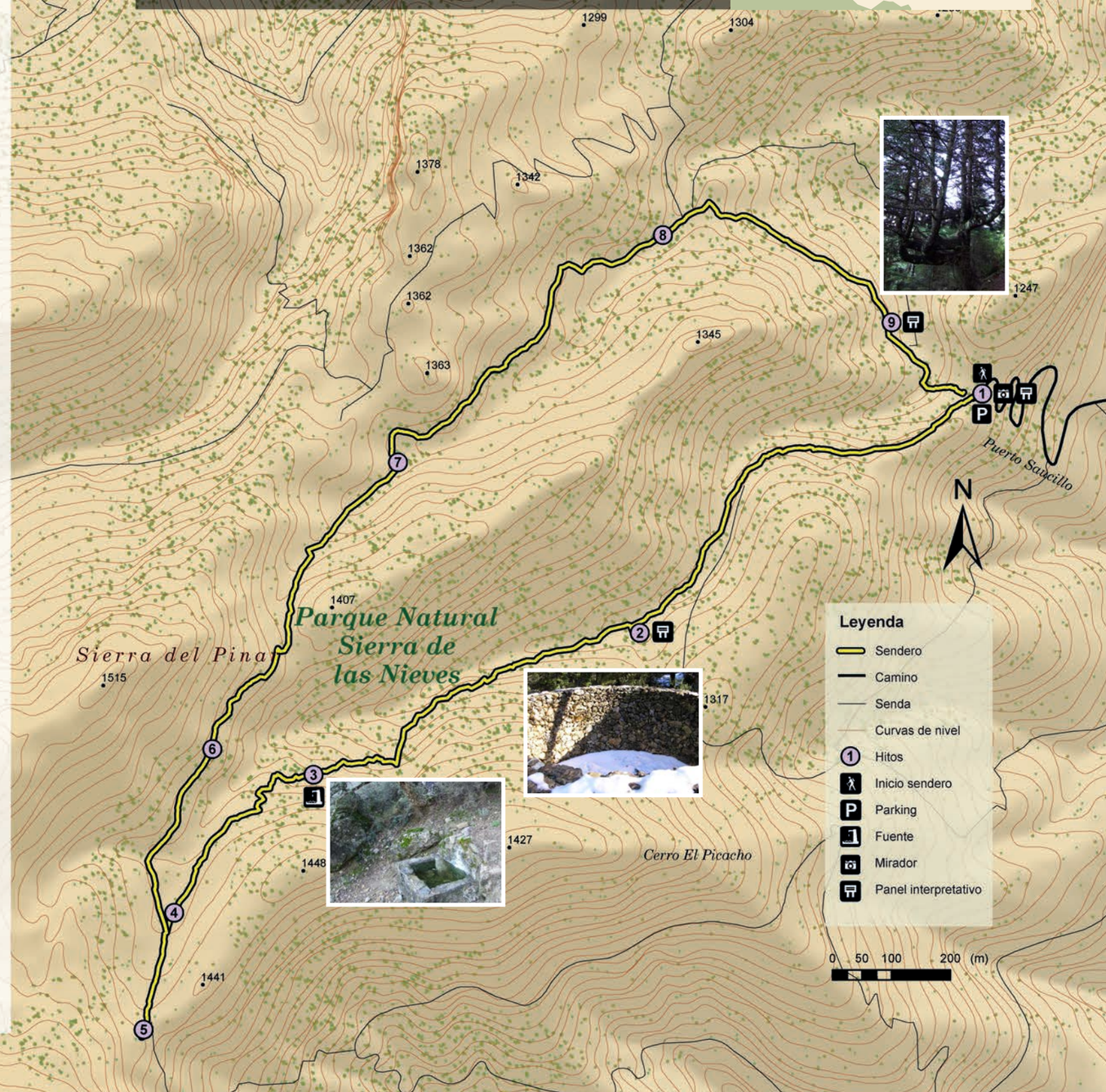
Desde Yunquera, en dirección a El Burgo, tomamos el acceso al Parque Natural cercano a la Torre Vigía. Siguiendo el carril vamos atravesando típicos campos de cultivo con viñas y olivos al principio que se van transformando en castaños y cerezos a medida que se asciende. Una vez pasada la cancela que delimita el Parque Natural se toma el camino de la derecha en la bifurcación del carril, el cual terminará en la explanada y mirador de Puerto Saucillo, donde podremos dejar el vehículo y admirar unas impresionantes vistas de toda la Hoya de Málaga con la capital y el mar al fondo.