

1º Borrador del II Plan de Desarrollo Sostenible Parque Natural Sierras de Tejeda, Almijara y Alhama y su Área de Influencia Socio-Económica

Junio 2018 – V.1.0



JUNTA DE ANDALUCÍA



UNIÓN EUROPEA
Fondo Europeo de Desarrollo Regional

0

Índice

1. INTRODUCCIÓN.....	6
1.1. ACUERDO DE FORMULACIÓN.....	6
1.2. LOS ESPACIOS PROTEGIDOS EN ANDALUCÍA EN ANDALUCÍA Y EN LA RENPA.....	8
1.3. LA FIGURA DEL PARQUE NATURAL.....	10
2. DIAGNÓSTICO DEL PARQUE NATURAL SIERRAS DE TEJEDA, AMIJARA Y ALHAMA.....	12
2.1. ÁMBITO TERRITORIAL.....	12
2.2. CARACTERÍSTICAS FÍSICAS.....	14
2.2.1. Climatología.....	14
2.2.2. Geología y edafología.....	15
2.2.3. Hidrología.....	18
2.2.4. Paisaje.....	21
2.3. CARACTERÍSTICAS BIOLÓGICAS.....	23
2.3.1. Vegetación.....	23
2.3.2. Fauna.....	24
2.3.3. Hábitats de interés comunitario.....	25
2.4. CARACTERÍSTICAS SOCIOECONÓMICAS.....	26
2.4.1. Población y poblamiento.....	26
2.4.1.1. Población y sistema de asentamientos.....	26
2.4.1.2. Estructura demográfica.....	29
2.4.2. Mercado de trabajo y desarrollo social.....	31
2.4.2.1. Mercado de trabajo.....	31
2.4.2.2. Nivel de estudios.....	39
2.4.2.3. Renta media declarada.....	41
2.4.2.4. Acceso a las tecnologías de la información y la comunicación.....	42
2.4.3. Estructura productiva.....	43
2.4.3.1. Distribución general de usos de la tierra.....	43
2.4.3.2. Estructura de la propiedad.....	45
2.4.3.3. Tejido empresarial por ramas de actividad.....	47

2.5. INFRAESTRUCTURAS.....	48
2.5.1. Red de transporte.....	48
2.5.2. Infraestructuras energéticas.....	51
2.5.3. Infraestructuras telecomunicaciones.....	51
2.5.4. Otras infraestructuras.....	52
2.6. PATRIMONIO CULTURAL.....	59
2.6.1. Patrimonio Inmueble.....	60
2.6.1.1. Arquitectónico.....	62
2.6.1.2. Arqueológico.....	63
2.6.1.3. Etnológico.....	63
2.6.2. Patrimonio Mueble.....	63
2.6.3. Patrimonio Inmaterial.....	64
2.6.3.1. Artesanía.....	64
2.6.3.2. Gastronomía.....	64
2.6.3.3. Fiestas y romerías.....	64
2.7. PROCESOS PRODUCTIVOS.....	65
2.7.1. Agricultura.....	65
2.7.1.1. Situación actual.....	65
2.7.1.2. Tejido productivo asociado.....	69
2.7.1.3. Perspectivas futuras.....	72
2.7.2. Ganadería.....	72
2.7.2.1. Situación actual.....	72
2.7.2.2. Tejido productivo asociado.....	72
2.7.2.3. Perspectivas futuras.....	74
2.7.3. Aprovechamientos forestales.....	74
2.7.3.1. Madera y biomasa.....	75
2.7.3.2. Leña.....	76
2.7.3.3. Apicultura.....	77
2.7.3.4. Aromáticas.....	77
2.7.3.5. Otros aprovechamientos.....	78
2.7.4. Actividad Cinegética.....	80
2.7.4.1. Situación actual.....	80
2.7.4.2. Tejido productivo asociado.....	83
2.7.4.3. Perspectivas futuras.....	83
2.7.5. Pesca continental.....	84
2.7.5.1. Situación actual.....	84
2.7.5.2. Tejido productivo asociado.....	84
2.7.5.3. Perspectivas futuras.....	85
2.7.6. Turismo.....	86
2.7.6.1. Oferta turística.....	87
2.7.6.2. Demanda turística.....	95
2.7.6.3. Planificación y gestión turística.....	97

2.7.6.4. Efectos del turismo sobre el entorno natural del Parque.....	98
2.7.6.5. Perspectivas futuras.....	99
2.7.7. Sector servicios.....	100
2.7.7.1. Comercio.....	100
2.7.7.2. Servicios ambientales.....	105
2.7.7.3. Transporte y movilidad sostenibles.....	111
2.7.8. Otros procesos productivos.....	113
2.7.8.1. Artesanía.....	113
2.8. INSTRUMENTOS E INICIATIVAS PARA LA PROMOCIÓN DEL DESARROLLO SOSTENIBLE	
.....	114
2.8.1. Agentes territoriales promotores del desarrollo local.....	114
2.8.1.1. Mancomunidades y Consorcios.....	114
2.8.1.2. Grupos de Desarrollo Rural.....	115
2.8.1.3. Centros de Apoyo al Desarrollo Empresarial.....	116
2.8.1.4. Red de Oficinas Comarcales Agrarias.....	116
2.8.1.5. Servicio Andaluz de Empleo.....	116
2.8.2. Distintivos de calidad.....	117
2.8.2.1. Marca Parque Natural.....	117
2.8.2.2. Carta Europea de Turismo Sostenible.....	117
2.8.2.3. Denominación de Origen Vinos de Málaga y pasas de Málaga.....	117
2.8.2.4. Sistema de Gestión Ambiental Integrado del Medio Natural, Uso Público y Servicios Ambientales.....	117
2.8.2.5. Otros distintivos de calidad.....	118
3. OBJETIVOS DEL PLAN Y COHERENCIA CON LOS PLANES DE ORDENACIÓN DEL TERRITORIO Y CON LA SOSTENIBILIDAD AMBIENTAL.....	120
3.1. FINES DEL PLAN.....	120
3.2. OBJETIVOS DEL PLAN.....	121
3.3. ENFOQUE ESTRATÉGICO DEL PDS.....	123
3.4. COHERENCIA CON LOS PLANES DE ORDENACIÓN DEL TERRITORIO Y CON LA SOSTENIBILIDAD AMBIENTAL.....	125
3.4.1. Principios y criterios en el ámbito de la Unión Europea.....	125
3.4.2. Principios y criterios en el ámbito de la Comunidad Autónoma de Andalucía.....	127
3.5. COHERENCIA CON LA SOSTENIBILIDAD AMBIENTAL.....	133
4. MEDIDAS DE PLAN DE DESARROLLO SOSTENIBLE.....	135
4.1. PROCESO DE ELABORACIÓN DEL II PLAN DE DESARROLLO SOSTENIBLE SIERRAS DE TEJEDA, ALMIJARA Y ALHAMA.....	135
4.2. MEDIDAS DEL PLAN DE DESARROLLO SOSTENIBLE SIERRAS DE TEJEDA, ALMIJARA Y ALHAMA.....	139
5. MODELO DE GESTIÓN.....	148

5.1. PROGRAMAS OPERATIVOS.....	148
5.2. GESTIÓN, IMPLANTACIÓN Y COORDINACIÓN DEL PLAN.....	148
6. EVALUACIÓN Y SEGUIMIENTO.....	151
6.1. SISTEMA DE INDICADORES.....	151
ANEXO FICHAS DE LAS MEDIDAS.....	155

1

Introducción

El art. 20.4 de la Ley 2/1989, de 18 de julio, por la que se aprueba el inventario de Espacios Naturales Protegidos de Andalucía y se establecen medidas adicionales para su protección establece que el Consejo de Gobierno aprobará el Plan de Desarrollo Integral para los municipios incluidos en el Parque Natural y en su zona de influencia socioeconómica. Es objeto del Plan de Desarrollo Integral la dinamización de las estructuras socioeconómicas salvaguardando la estabilidad ecológica medioambiental, de conformidad con lo dispuesto en el Plan Rector de Uso y Gestión.

El Parque Natural Sierras de Tejeda, Almijara y Alhama fue declarado en el Decreto 191/1999, de 21 de septiembre, y atiende a las figuras de protección que se establecen en la Ley 42/2007, del Patrimonio Natural y de la Biodiversidad.

Mediante el Decreto 134/2006, de 4 de julio de 2006, se aprobó el I Plan de Desarrollo Sostenible del Parque Natural Sierras de Tejeda, Almijara y Alhama, el cual tenía un horizonte temporal de 6 años.

Mediante Acuerdo de 26 de agosto de 2016, del Consejo de Gobierno, se aprueba la formulación del II Plan de Desarrollo Sostenible del Parque Natural Sierras de Tejeda, Almijara y Alhama y su Área de Influencia Socio-Económica.

El II Plan de Desarrollo Sostenible del Parque Natural Sierras de Tejeda, Almijara y Alhama y su Área de Influencia Socio-Económica tiene la consideración de Plan con Incidencia en la Ordenación del Territorio, según lo indicado en el art. 5.2 de la Ley 1/1994, de 11 de enero, de Ordenación del Territorio de la Comunidad Autónoma de Andalucía. Además está sometido al proceso de evaluación ambiental de planes y programas establecido por la Ley 7/2007, de 9 de julio, de Gestión Integrada de la Calidad Ambiental.

Según lo establecido en el Decreto 216/2015, de 14 de julio, por el que se establece la Estructura Orgánica de la Consejería de Medio Ambiente y Ordenación del Territorio, es la Secretaría General de Medio Ambiente y Cambio Climático el Órgano Directivo encargado de la elaboración y seguimiento de los Planes de Desarrollo Sostenible de los Espacios Naturales Protegidos y su área de influencia.

1.1. Acuerdo de Formulación

El Acuerdo de 26 de agosto de 2016, del Consejo de Gobierno, por el que se aprueba la formulación del II Plan de Desarrollo Sostenible del Parque Natural Sierras de Tejeda, Almijara y Alhama y su Área de Influencia Socio-Económica se estructura en los siguientes puntos:

Primero. Formulación

Formular el Plan de Desarrollo Sostenible que tendrá la consideración de Plan de Desarrollo Integral a los efectos de lo establecido en la Ley 2/1989 y de Plan con Incidencia en la Ordenación del Territorio a los efectos de la Ley 1/1994.

Segundo. Ámbito territorial

El ámbito territorial de II Plan de Desarrollo Sostenible del Parque Natural Sierras de Tejada, Almijara y Alhama será el comprendido por los términos municipales de la provincia de Málaga: Alcaucín, Canillas de Aceituno, Canillas de Albaida, Cómpeta, Frigiliana, Nerja, Salares, Sedella, y de los términos municipales de la provincia de Granada: Alhama de Granada, Arenas del Rey, Játar, Jayena y Otívar.

Tercero. Metodología

El proceso de elaboración del Plan de Desarrollo Sostenible se desarrollará en tres fases: participación, determinación de contenidos y seguimiento y evaluación: El seguimiento y evaluación del Plan, lo efectuará la Consejería de Medio Ambiente y Ordenación del Territorio. Con carácter trienal se evaluará la situación de la zona, el cumplimiento de los objetivos y los factores críticos y se elaborará un informe con las propuestas de corrección pertinentes.

Cuarto. Impulso, coordinación y seguimiento

Corresponde a la Secretaría General de Medio Ambiente y Cambio Climático, según lo establecido en el Decreto 216/2015, las competencias en materia de elaboración, tramitación, seguimiento y evaluación de los Planes de Desarrollo Sostenible de los Espacios Naturales Protegidos.

Para el desarrollo de sus funciones podrá constituir Grupos de Trabajo, contando con la asistencia técnica de la persona titular de la Dirección del Parque Natural, que coordinará al personal técnico implicado. La Junta Rectora llevará a cabo el impulso y dinamización de la participación de los distintos agentes implicados en la elaboración.

Quinto. Contenido

El Plan tendrá los siguientes contenidos: diagnóstico, objetivos y coherencia con los Planes de Ordenación del Territorio y con la sostenibilidad ambiental, medidas, programa operativo, modelo de gestión y evaluación y seguimiento.

Sexto. Procedimiento

Una vez finalizada la fase de participación social, se elaborará un borrador inicial del Plan de Desarrollo Sostenible y de su Informe de Sostenibilidad Ambiental, a partir de los cuales deberán recabarse:

1) Informes de:

- Las demás Consejerías con competencias en relación con las medidas a desarrollar.
- El Órgano competente en ordenación del territorio.
- El Órgano competente en materia de bienes culturales.
- El Consejo Andaluz de Gobiernos Locales
- El Consejo de las Personas Consumidoras y Usuarias de Andalucía.

2) Se elevarán a audiencia e información pública y se dará trámite de audiencia a:

- Los Ayuntamientos de los municipios incluidos en el Parque Natural y en su zona de Influencia Socio-Económica.
- La Junta Rectora del Espacio Protegido.

3) Se recabará informe de la Dirección General de Presupuestos e Informe de evaluación del impacto de género.

Finalizado el periodo de información pública, audiencia y consultas e informes, se redactará la Declaración Ambiental Estratégica, y una vez cumplimentada, la Consejería de Medio Ambiente y Ordenación del Territorio redactará el documento definitivo del Plan que se presentará a:

- El Comité de Acciones para el Desarrollo Sostenible
- El Consejo Andaluz de Medio Ambiente.

Cumplimentados los anteriores trámites la persona titular de la Consejería de Medio Ambiente y Ordenación del Territorio elevará al Consejo de Gobierno el Plan para su aprobación mediante Decreto.

Séptimo. Publicación

El Decreto por el que se apruebe el Plan de Desarrollo Sostenible se publicará en el Boletín Oficial de la Junta de Andalucía y se deberá poner a disposición de cualquier persona que desee consultarlo. Igualmente, esta información estará disponible en la página web de la Consejería de Medio Ambiente y Ordenación del Territorio.

1.2. Los Espacios Protegidos en Andalucía en Andalucía y en la RENPA

Andalucía constituye la segunda región de mayor extensión de España, con más de 87.000 km². Su localización periférica, al sur de la Península Ibérica y de Europa, determina que tenga un carácter dual, fronterizo y de vínculo entre distintas áreas biogeográficas y culturales. La heterogeneidad de su litología y modelado, y las peculiaridades de su climatología y orografía, configuran un territorio con altos valores de biodiversidad, asociado a estos contrastes, que cuenta con un elevado número de endemismos. Siendo la cuenca mediterránea uno de los 34 puntos calientes de biodiversidad según Conservation International. Así, el número de especies de flora vascular en Andalucía (4.000 taxones) representa el 40% del presente en la Unión Europea y el 60% de la flora ibérica. De ellas, 466 son endemismos ibéricos y 463 taxones son exclusivos de la región.

El reconocimiento de esta elevada diversidad biológica, el grado de conservación y la posibilidad de compatibilizar la conservación de la naturaleza con el aprovechamiento ordenado de los recursos naturales y el desarrollo económico, justifican que en 1989 se publicara la Ley 2/1989, de 18 de julio, por la que se aprueba el Inventario de Espacios Naturales Protegidos de Andalucía y se establecen medidas adicionales para su protección.

Del mismo modo, conforme a lo dispuesto en el artículo 1 del Decreto 95/2003, de 8 de abril, la Red de Espacios Naturales Protegidos de Andalucía (RENPA) "se configura como un sistema integrado y unitario de todos los espacios naturales ubicados en el territorio de la Comunidad Autónoma de Andalucía que gocen de un régimen especial de protección en virtud de normativa autonómica, estatal y comunitaria o convenios y normativas internacionales". La RENPA está integrada por 244 espacios que, en conjunto, abarcan una superficie del orden de 2,8 millones de hectáreas, de las que 2,7 millones son terrestres (lo que representa aproximadamente el 30,5% de la superficie de Andalucía) y el resto son marítimas. Es la red más importante en superficie y en número de espacios protegidos de la Unión Europea, encontrándose en ella los ecosistemas más representativos de Andalucía.

Los espacios que integran la RENPA están afectados por distintas normativas de protección o reconocimientos internacionales, por lo que pueden recaer sobre ellos distintas figuras o designaciones de protección, como Parque Natural, Lugar de Importancia Comunitaria (LIC) o Zona Especial de Conservación (ZEC), Zona de Especial Protección para las Aves (ZEPA) o Reserva de la Biosfera.

Tabla 1. Composición de la Red de Espacios Naturales de Andalucía (RENPA). Año 2016.

Espacios protegidos		Red Natura 2000		Otras figuras de protección	
Tipología	N.º	Tipología	N.º	Tipología	Nº
Parques Nacionales	2	Zonas de Especial Protección para las Aves (ZEPA)	63	Reservas de la Biosfera (UNESCO)	9
Parques Naturales	24	Lugares de Importancia Comunitaria (LIC)	189	Sitios Ramsar	25
Parques Periurbanos	21	Zonas Especiales de Conservación (ZEC)	149	Zonas Especialmente Protegidas de Importancia para el Mediterráneo (ZEPIM)	4
Parajes Naturales	35			Geoparques (UNESCO)	3
Paisajes Protegidos	2			Patrimonio de la Humanidad (UNESCO)	1
Monumentos Naturales	49			Lista Verde de Áreas Protegidas de UICN	2
Reservas Naturales	28				
Reservas Naturales Concertadas	5				

Fuente: Consejería de Medio Ambiente y Ordenación del Territorio, 2017.

Figura 1. Espacios Naturales Protegidos de Andalucía

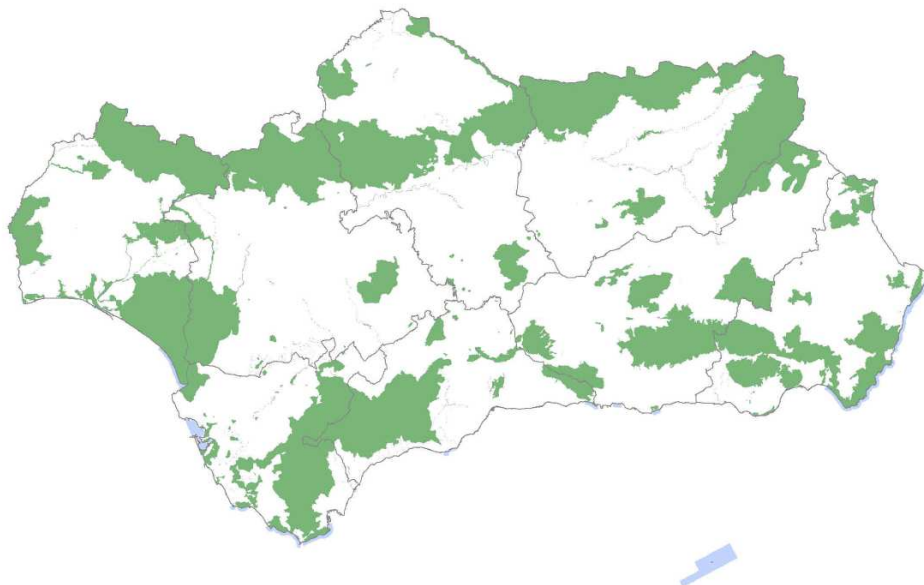

Fuente: Consejería de Medio Ambiente y ordenación del Territorio.

1.3. La Figura del Parque Natural

Principales características:

Es la figura de protección más importante en Andalucía debido a la gran superficie que ocupan (el 85% de toda la RENPA), a su gran tamaño y a la diversidad de sistemas naturales que representan.

Suelen ser áreas naturales extensas que conservan valores naturales y culturales apenas alterados, en los que la relación hombre naturaleza ha sido relativamente armoniosa.

En ellos se compatibiliza el aprovechamiento de los recursos naturales con la conservación de los sistemas naturales buscando el desarrollo sostenible de las poblaciones. Así pues esta figura persigue el desarrollo socioeconómico de su ámbito.

Se corresponde con la Categoría V-IUCN: Área protegida manejada especialmente para la conservación de paisajes terrestres y marinos y con fines recreativos.

Vocación:

Las principales funciones de esta figura de protección son la conservación, el desarrollo sostenible y el uso público.

Una de sus funciones es favorecer el disfrute ciudadano de la naturaleza, por ello el uso público es una de las áreas de gestión más desarrolladas para el que se crean infraestructuras y equipamientos específicos.

Se presta una atención especial a su función educativa y científica y se fomentan las iniciativas culturales y recreativas.

El aprovechamiento de los recursos naturales que en estos Parques se lleva a cabo es una de las características principales de esta figura, aunque siempre se llevará a cabo atendiendo a criterios de conservación de los mismos.

Uno de los objetivos de esta figura es la rehabilitación y conservación del patrimonio arquitectónico.

Planificación:

Su declaración exige la previa elaboración y aprobación de un Plan de Ordenación de Recursos Naturales de la zona, aunque excepcionalmente se podrán declarar sin dicho plan, y se establece el plazo de un año para su tramitación.

Una vez declarado el Parque, los órganos gestores elaborarán un Plan Rector de Uso y Gestión cuya función es establecer los criterios de gestión del espacio y determinar su régimen de actividades.

Los Parques Naturales contarán con su propio Programa de Uso Público y Educación Ambiental.

Gestión:

La declaración y gestión de los Parques Naturales es competencia de la Comunidad Autónoma.

Cada Parque tiene una persona que ocupa el cargo de Director-Conservador, responsable de la administración y coordinación de las actividades que en él se lleven a cabo.

Todos los Parques cuentan con una Junta Rectora como órgano colegiado de participación pública con funciones como la coordinación entre las Administraciones Públicas y los ciudadanos para el desarrollo económico de las poblaciones del Parque, o para asegurar el cumplimiento del Plan Rector de Uso y Gestión.

Se financian con presupuestos autonómicos y además existen ayudas técnicas y financieras para su ámbito territorial y su área de influencia.

2

Diagnóstico del Parque Natural Sierras de Tejeda, Amijara y Alhama

2.1. Ámbito Territorial

El Parque Natural posee una superficie aproximada de 40.604 has, que se reparte entre las provincias de Granada y Málaga, a través de un total de 13 municipios y 2 entidades locales autónomas. La vertiente sur se enclava en la comarca malagueña de la Axarquía, y se distribuye entre los términos municipales de Alcaucín, Canillas de Aceituno, Canillas de Albaida, Cómpeta, Frigiliana, Nerja, Sedella y Salares. La vertiente norte abarca la comarca de la Costa Tropical de Granada, con el municipio de Otívar, y la comarca de Alhama, en donde se localizan los municipios de Alhama de Granada, Jayena, Arenas del Rey y Játar.

Además de los citados municipios, en el ámbito del Plan se localiza una Entidad de Ámbito Territorial Inferior al Municipio, Fornes (dentro de Arenas del Rey) y una Entidad Local Autónoma, Ventas de Zafarraya (incluida en Alhama de Granada).

Los límites del Parque Natural son los establecidos en el Decreto 191/1999, de 21 de septiembre de declaración del Parque Natural Sierras de Tejeda, Almijara, y Alhama, cuya representación gráfica se recoge en el Anexo I del Decreto 2/2016, de 12 de enero.

En consecuencia, el Área de Influencia Socio-Económica del presente II Plan de Desarrollo Sostenible, abarca los términos municipales íntegros de los municipios que participan del espacio protegido, alcanzando una superficie total de 102.879 hectáreas. Todos ellos lo hacen de forma parcial, siendo Canillas de Albaida (81%) en Málaga y Otívar (74%) en Granada, los que alcanzan una mayor superficie sobre el total de su término municipal, considerándose la parte del término municipal no incluida dentro del Parque Natural como Área de Influencia Socio-Económica. A nivel provincial, Granada abarca el 52,3% de la superficie del Parque, mientras que el restante 47,7% pertenece a la provincia de Málaga.

En cuanto a la distribución municipal de la superficie total del ámbito territorial del Parque, Alhama de Granada es el municipio con mayor peso, con un 42% sobre el total. A continuación se encuentra Arenas del Rey (10,3%) y Nerja (8,2%). Respecto a la superficie dentro del propio Parque, de nuevo Alhama de Granada ocupa el primer lugar, con un 23,3% sobre el total del Parque, seguido de Nerja (13,5%) y Otívar (10,6%),

Tabla 2. Ámbito territorial del Plan

Municipio	Superficie del Parque Natural por TM		Área de Influencia Socio-Económica		Superficie total del Plan	
	ha	%	ha	%	ha	%
Alcaucín	1.438	3,5	3.072	4,9	4.510	4,4
Canillas de Aceituno	1.498	3,7	2.702	4,3	4.200	4,1
Canillas de Albaida	2.693	6,6	627	1,0	3.320	3,2
Cómpeta	3.824	9,4	1.596	2,6	5.420	5,3
Frigiliana	2.687	6,6	1.362	2,2	4.049	3,9
Nerja	5.484	13,5	3.025	4,9	8.509	8,3
Salares	439	1,1	589	0,9	1.028	1,0
Sedella	1.273	3,1	1.887	3,0	3.160	3,1
Alhama de Granada	9.538	23,5	33.786	54,3	43.324	42,1
Arenas del Rey	4.187	10,3	6.507	10,4	10.695	10,4
Játar	4	0,010	971	1,6	975	0,95
Jayena	3.214	7,9	4.732	7,6	7.946	7,7
Otivar	4.325	10,7	1.418	2,3	5.743	5,6
Total	40.604	100,0	62.276	100,0	102.879	100,0

Fuente: Elaboración propia, 2017.

Figura 2. Localización de los límites del Parque Natural y su Área de Influencia Socio-Económica

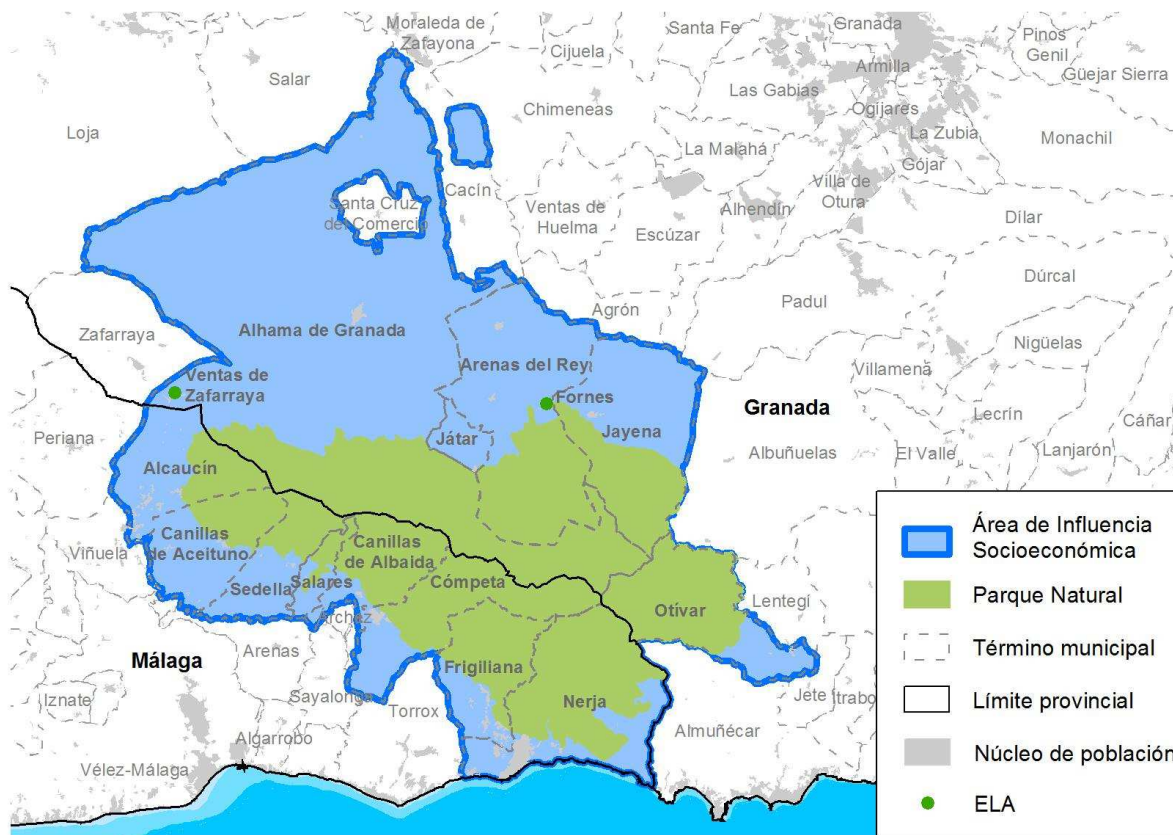

Fuente: Elaboración propia

2.2. Características Físicas

2.2.1. Climatología

El Área de Influencia Socio-Económica del Parque presenta un clima de tipo mediterráneo, si bien presenta ciertas peculiaridades de carácter local que vienen motivadas, principalmente, por el relieve y su cercanía a la costa.

Así, en el sector de la Axarquía encontramos un clima cálido, con pocas precipitaciones, y un microclima subtropical en algunas zonas, lo que garantiza suaves inviernos y cálidos veranos. La temperatura media anual es de 17°-18° y cuenta con más de 320 días de sol al año. En los municipios de la Comarca de Alhama, el clima es mas frío, de carácter continental, con una menor presencia del sol, alejado de la influencia marina.

En cuanto a las precipitaciones, estas se ven influenciadas tanto por la altitud como por las sierras existentes. De esta manera, las zonas altas presentan mayores niveles que aquellas mas bajas. El sector de la Axarquía y Otívar se caracteriza por un clima seco en su parte mas cercana al mar, incrementándose las precipitaciones conforme nos alejamos de la influencia de la costa. Por su parte, la Comarca de Alhama alcanza valores medios, superiores a la vertiente malagueña.

2.2.2. Geología y edafología

Descripción general

Desde el punto de vista geológico, los materiales del Parque Natural se adscriben tanto al Complejo Alpujárride de las Zonas Internas de las Cordilleras Béticas, que conforman los grandes relieves de estas sierras, como a la Depresión de Granada, cuenca terciaria postorogénica que ocupa en los sectores más septentrionales del espacio protegido y en el que se originan relieves tabulares.

Las zonas externas de las Cordilleras Béticas son las más próximas al Macizo Ibérico y corresponden a materiales mesozoicos y terciarios (hasta el Mioceno medio) depositados en un extenso mar ubicado al sur del Macizo Ibérico (Placa Ibérica emergida). Posteriormente, durante la Orogenia Alpina, se pliegan, fracturan y levantan hasta emerger. Las zonas internas están constituidas por rocas metamórficas mucho más antiguas y deformadas, que formaron parte de un sector de la corteza terrestre que desde el Mediterráneo se desplazó hacia el oeste hasta colisionan con la Placa Ibérica.

El Complejo Alpujárride aflora orlando, en general, los relieves nevado-filábrides, a los que se superpone tectónicamente. Se estructura en varias unidades que incluyen un basamento de micaesquistos y cuarzoesquistos, cuarcitas, de edad Precámbrico – Paleozoico de edad Permo-Werfenense en la base (filitas y calcoesquistos) y Trías Medio-Superior (calizas y dolomías, normalmente marmorizadas). Sobre estos cuyos niveles carbonatados se desarrollan espectaculares fenómenos de karstificación de las sierras de Tejeda y Almijara, con un gran desarrollo de morfologías subterráneas, algunas de ellas tan notables como la Cueva de Nerja. También existen en la parte alta de Sierra Tejeda, en torno a los 1.900- 2.000 metros, cavidades verticales de tipo “pozos de acumulación de nieve”.

Por su parte, la Depresión de Granada desarrolla unidades de conglomerados de distinta importancia y litología, relacionados con el drenaje de los relieves circundantes y otras constituidas por material fino generadas en las zonas lacustres localizadas en los puntos de mayor subsidencia. Son frecuentes las litologías tablas o en mesas, como es el caso de la Mesa de Fornes.

Cabe destacar también que el sustrato mármoleo, fisurado, presenta características adecuadas para el almacenamiento de agua subterránea, lo cual conlleva la existencia de manantiales y fuentes que fluyen a lo largo del Parque. A su vez, esta litología, junto a la existencia de pronunciadas pendientes, origina suelos poco desarrollados, con escasa profundidad y consistencia.

Patrimonio geológico

Los elementos del patrimonio geológico presentes en el Área de Influencia Socio-Económica poseen un notable interés, destacando por encima de todo la cueva de Nerja, tanto por la espectacularidad del karst subterráneo que alberga como por su excepcional patrimonio geoarqueológico y la importante labor de difusión y educación ambiental llevada a cabo por el Patronato que gestiona la cavidad. Igualmente hay que mencionar a los pliegues del Pico de la Maroma, de estructuras llamativas de dimensiones hectométricas en un enclave de gran belleza paisajística.

El Inventario de Georrecursos realizado en Andalucía, con objeto de identificar y poner en valor el patrimonio geológico, y que se integra en el Inventario Español de Lugares de Interés Geológico (Ley 42/2007, del Patrimonio Natural y la Biodiversidad), identifica dentro de los límites del Parque Natural 5 georrecursos, los cuales se exponen a continuación.

- Pliegue del Pico de la Maroma

Ubicado en los municipios de Alhama de Granada, Alcaucín, Canillas de Aceituno y Sedella, este georrecurso de edad triásica pertenece al dominio geológico de la Cordillera Bética y es de categoría “tectónica”. El Pico de la Maroma representa el relieve más alto de la Sierra Tejeda, con 2.068 metros. Geológicamente pertenece al Complejo Alpujárride de las Zonas Internas de la Cordillera Bética.

- Mesa de Fornes

Se localiza en Arenas del Rey y pertenece al dominio geológico subactual/actual y es de categoría “geomorfológica” y del neógeno. Se trata de un cerro testigo del glacis de colmatación del relleno de la Depresión de Granada en su margen suroccidental. Está constituida por conglomerados fuertemente cementados, presumiblemente del Plioceno.

- Cueva de Nerja

Pertenece al municipio que le da nombre y al dominio geológico de la Cordillera Bética. La gruta está incluida en las categorías “cavidades” y “geoarqueológica” de edad triásica. Es una cavidad kárstica modelada en mármoles dolomíticos del Manto de Almjara, unidad tectónica del Complejo Alpujárride perteneciente a las Zonas Internas de la Cordillera Bética. Los depósitos de carbonato cálcico, que dan lugar a los espeleotemas (estalactitas, estalagmitas, columnas, tapizados, etc.), se han producido predominantemente durante los periodos cálidos del Cuaternario. La Cueva tiene también gran interés desde el punto de vista arqueológico y de la geología del Cuaternario reciente, pues contiene un registro sedimentario bastante completo, al menos desde el Paleolítico Superior, con abundantes restos de actividad antrópica.

- Nacimiento del río Verde

Este georrecurso se ubica en el municipio de Otívar, pertenece al dominio geológico de la Cordillera Bética y pertenece a las categorías “hidrogeológica” y “geomorfológica” de edad triásica. La vertiente sur de la Sierra del Chaparral, en Sierra Almjara, constiuida esencialmente por calizas alpujárrides, es drenada, en su zona alta, por una serie de manantiales difusos que dan origen al Río Verde. Inmediatamente por debajo de los manantiales los procesos morfogenéticos fluviokársticos han modelado un espectacular cañón que a los largo de varios kilómetros disecciona los agrestes relieves carbonatados.

- Cueva de la Fájara

Se ubica en el municipio de Canillas de Aceituno, pertenece al dominio geológico de la Cordillera Bética y pertenece a la categoría “cavidades” de edad triásica. De forma esquemática, la cueva de la Fájara posee tres pisos o niveles de cavernamiento, que acogen a un curso de agua que circula por una red activa no transitable y que mana en el manantial de la Fájara, que en épocas de lluvias se activa y sifona la totalidad de la cavidad.

Figura 3. Georrecursos del Parque Natural

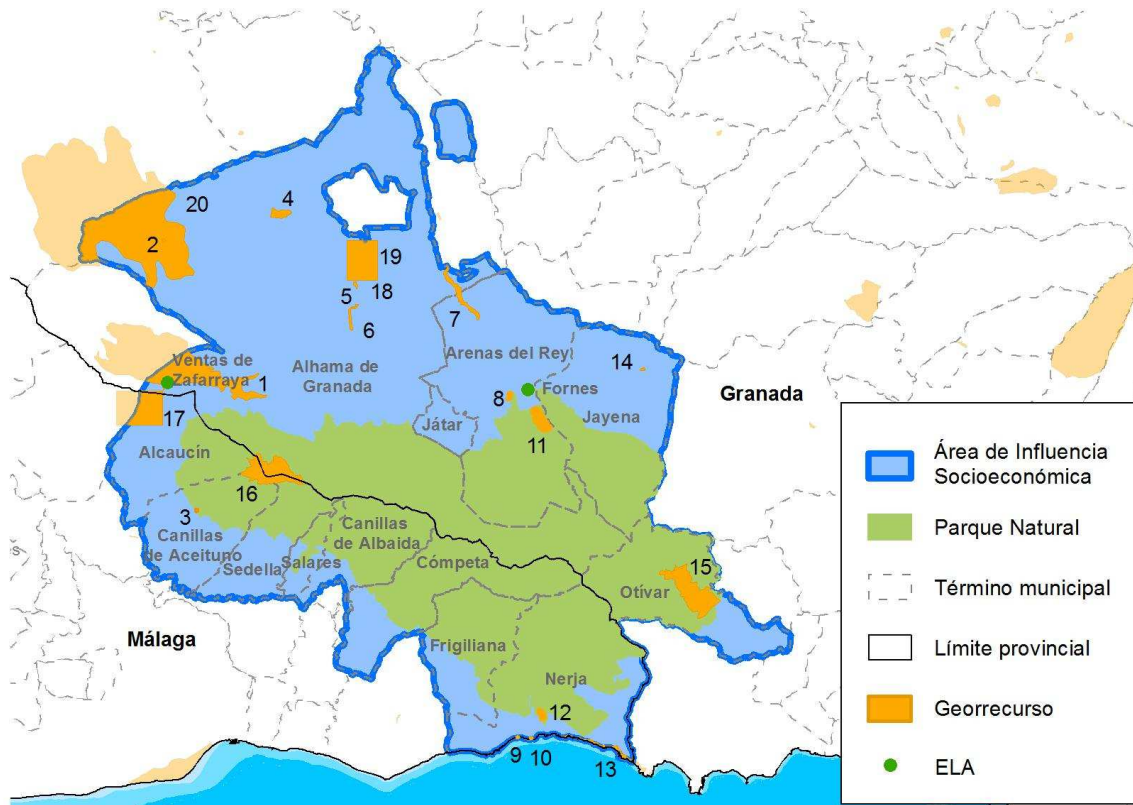

- | | | | |
|-------------------------------------|---|------------------------------------|-----------------------------------|
| 1 Polje de Zafarraya | 6 Cañón de Alhama de Granada | 11 Mesa de Fomes | 16 Pliegues del Pico de la Maroma |
| 2 Complejo Sima Rica-Redil | 7 Cañón del Río Cacin | 12 Cueva de Nerja | 17 Cueva del Boquete de Zafarraya |
| 3 Cueva de la Fájara | 8 Lignitos de Arenas del Rey | 13 Acantilados de Maro-Cerro Gordo | 18 Cueva de la Mujer |
| 4 Serie Jurásica de Venta Quesada | 9 Yacimiento Plioceno de Burriana | 14 Arrecife Mioceno de Jayena | 19 Cueva del Agua |
| 5 Serie Triásico-Jurásico de Alhama | 10 Yacimiento Plioceno del Barranco de Maro | 15 Nacimiento del río Verde | 20 Karst de Sierra Gorda |

Fuente: Elaboración propia

A su vez, en el marco del proyecto Global Geosites (Unión Internacional de las Ciencias Geológicas), se identifican actualmente dentro del Parque Natural, como elementos más sobresalientes del patrimonio geológico del planeta, hasta 3 Contextos Geológicos que se corresponden con cuatro de los cinco georrecursos inventariados.

En relación al potencial de uso, destacan la cueva de Nerja, una de las cuevas turísticas más conocidas en España, y la Mesa de Fomes, que constituye un excelente mirador natural y atesora un relevante patrimonio arqueológico.

En lo que respecta al grado de fragilidad de los georrecursos, en general se considera como media a baja, salvo en la Cueva de Nerja. Las grandes dimensiones de muchos de ellos y la escasez de núcleos urbanos importantes en el ámbito del Parque Natural son factores favorables a la preservación de los georrecursos. Otro factor que favorece la conservación del patrimonio geológico es el hecho de que a muchos georrecursos se acceda ordenadamente a través de una red de equipamientos (senderos o miradores) o mediante visitas en horarios y turnos establecidos (Cueva de Nerja), al efecto.

Tabla 3. Inventario de Georrecurso

Código	Denominación	Categoría	Contexto	Interés	Fragilidad
629	Pliegues del Pico de la Maroma	Tectónica	Extensión miocena del Dominio de Alborán	Alto	Baja
254	Mesa de Fornes	Geomorfológica	-	Medio	Baja
52	Cueva de Nerja	Cavidades	Yacimientos de vertebrados del Plioceno-Pleistoceno español	Muy alto	Alta
256	Nacimiento del río Verde	Geomorfología	Sistemas kársticos en carbonatos y evaporitas de la Península Ibérica	Medio	Media
547	Cueva de la Fájara	Cavidades	Sistemas kársticos en carbonatos y evaporitas de la Península Ibérica	Medio	Media

Fuente: Inventario Andaluz de Georrecurso. Consejería de Medio Ambiente y Ordenación del Territorio, 2017.

2.2.3. Hidrología

La vertiente norte del ámbito del Plan se corresponde fundamentalmente con la Demarcación Hidrográfica del Guadalquivir y los cursos fluviales se dividen entre las subcuencas del Río Madre (Arroyo de Los Tejos, Barranco del Selladero, Arroyo de Los Nacimientos y Arroyo de Las Piedras), el Río Genil (río de Alhama, barranco del Parral, barranco de Añales, barranco de la Venta, barranco de las Tejadillas Oscuras, río Grande y arroyo Turrillas).

La vertiente sur del ámbito del Plan forma parte de la Demarcación Hidrográfica de las Cuencas Mediterráneas Andaluzas y se corresponde con las subcuencas (río Cájula, río de la Llamada de Turvilla, arroyo de la Cueva del Melero, arroyo de los Pradillos, arroyo Zarzadillo, arroyo del Acebuchal, río Higuera, río Chillar, Barranco de la Higuera, barranco de la Caladilla y de Cazadores, arroyo de Campillo, arroyo de Los Colmenarejos y barranco de la Miel) y del río Verde II (barranco de la Topera, barranco de las Chorreras, barranco de los Madroñales y barranco de la Cueva).

La red fluvial del Área de Influencia Socio-Económica del Plan está formada por cursos de carácter torrencial, la mayor parte de los cuales tiene una pendiente longitudinal pronunciada, de entre el 1,5% y el 6 % aunque en varios tramos la pendiente supera el 6%.

En la mayoría de los casos, son cursos de tipo esporádico, cursos fluviales en los que en régimen natural tan sólo fluye agua superficialmente de manera esporádica, en episodios de tormenta, durante un periodo medio inferior a 100 días al año.

Varios de estos cauces tienen carácter permanente: río Cacin, arroyo Turrillas, río Grande, río Bermuza, barranco del Parral, río Añales, río de Alhama, barranco de las Tejadillas Oscuras, río Cebollón, arroyo de Campillo, barranco de la Topera, río Verde, río Chillar, río Higuera, Barranco Moreno y río Almachares.

Respecto a la evaluación del estado global de las masas de agua, ya sean subterráneas o superficiales, de forma general se puede considerar bastante aceptable, ya que, de acuerdo a los peores valores del estado ecológico y del estado químico, los Planes Hidrológicos de Cuenca

concluyen que 4 masas de agua superficial presentan un estado global calificado como “peor que bueno”, mientras que la calificación para las 5 masas restantes es de “bueno o mejor que bueno”. En el caso de las masas de agua subterránea el estado de 4 de ellas está calificado como “bueno” y tan solo una presenta un estado calificado como “malo”.

Por otro lado, se puede señalar que en términos generales, el estado global de conservación de las masas de agua es mejor en el caso de la Demarcación Hidrográfica del Guadalquivir ya que todas tienen una excelente calificación. En contraposición las masas de agua de la Demarcación Hidrográfica de las Cuencas Mediterráneas Andaluzas tienen una calificación más baja ya que 5 de las 9 masas de agua no alcanzan una buena calificación en su estado global.

Las perspectivas previstas para el estado de conservación futuro de las masas de agua son las que marca la directiva Marco de Agua (DMA). En este sentido, los respectivos Planes Hidrológicos de Cuenca prevén que 10 de las masas de agua cumplan los objetivos medioambientales (OMA) de la DMA en el plazo establecido (2015) y que tan solo 3 masas de agua se acojan a las excepciones por causa técnica que contempla la DMA de acuerdo a su artículo 4. Para estas masas de agua, los Planes Hidrológicos de Cuenca prevén alcanzar el estado de conservación adecuado en 2021.

Los problemas más importantes que afectan a las masas de agua son derivados de los procesos de salinización de los acuíferos, ya sea por intrusión marina o por otros procesos, vertidos de aguas residuales e insuficiencia de causales efluyentes.

Según recoge el Plan Hidrológico de la Demarcación de las Cuencas Mediterráneas Andaluzas, un tramo del río Higuera (aguas abajo de Frigiliana hasta la confluencia con el río Chillar) se ve afectado por presiones agrícolas que han invadido el Dominio Público Hidráulico y que han supuesto la eliminación de la vegetación de ribera. Estos efectos se trasladan al curso inferior del río Chillar, que muestra un estado de fuerte degradación al sumarse a las presiones de la agricultura, las ligadas al desarrollo urbano, y la construcción de infraestructuras viarias, y cuyo tramo final (a lo largo de 1,2 km antes de la desembocadura) ha sido objeto recientemente de un acondicionamiento para protección frente a inundaciones y potenciación del uso público de las márgenes.

Para solventar esta situación el Plan Hidrológico de la Demarcación Hidrográfica de las Cuencas Mediterráneas Andaluzas plantea una actuación concreta denominada “Restauración Hidromorfológica de los ríos Chillar e Higuera (2015-2021)”.

Tabla 4. Masas de agua en el Parque Natural

Masas de agua subterránea			
Demarcación Hidrográfica del Guadalquivir			
Nombre	Superficie km ²	Recarga Hm ³ /año	Recurso disponible Hm ³ /año
Tejeda-Almijara-Los Guájares (05.42)	342	78	62,40
Demarcación Hidrográfica de las Cuencas Mediterráneas Andaluzas			
Nombre	Superficie km ²	Recarga Hm ³ /año	Recurso disponible Hm ³ /año
Sierra Alberquillas (060.063)	11.714	15,1	SD
Sierra Tejeda (060.064)	6.755	8,6	SD

Sierra Almirajara (060.024)	7.061	9,1	SD
Metapelitas de Sierra Tejeda-Almirajara (060.065)	38.030	SD	SD
Masas de agua superficiales			
Demarcación Hidrográfica del Guadalquivir			
Nombre	Tipo ecológico		
Río Alhama aguas arriba de Alhama de Granada (ES0511012011)	Ríos de la baja montaña mediterránea calcárea		
Río Añales (ES0511012015)	Ríos de la baja montaña mediterránea calcárea		
Río Grande y afluentes (ES0511012017)	Ríos de la baja montaña mediterránea calcárea		
Demarcación Hidrográfica de las Cuencas Mediterráneas Andaluzas			
Algarrobo (0623010)	Ríos costeros mediterráneos		
Torrox (0623020)	Ríos costeros mediterráneos		
Chillar (0623030)	Ríos costeros mediterráneos		
La Miel (0633010)	Ríos costeros mediterráneos		
Verde de Almuñecar (0631030)	Ríos costeros mediterráneos		
<i>Fuente: Plan Hidrológico de la Demarcación Hidrográfica del Guadalquivir y Plan Hidrológico de la Demarcación Hidrográfica de las Cuencas Mediterráneas Andaluzas.</i>			

Figura 4. Red Hídrica del Ámbito del Plan

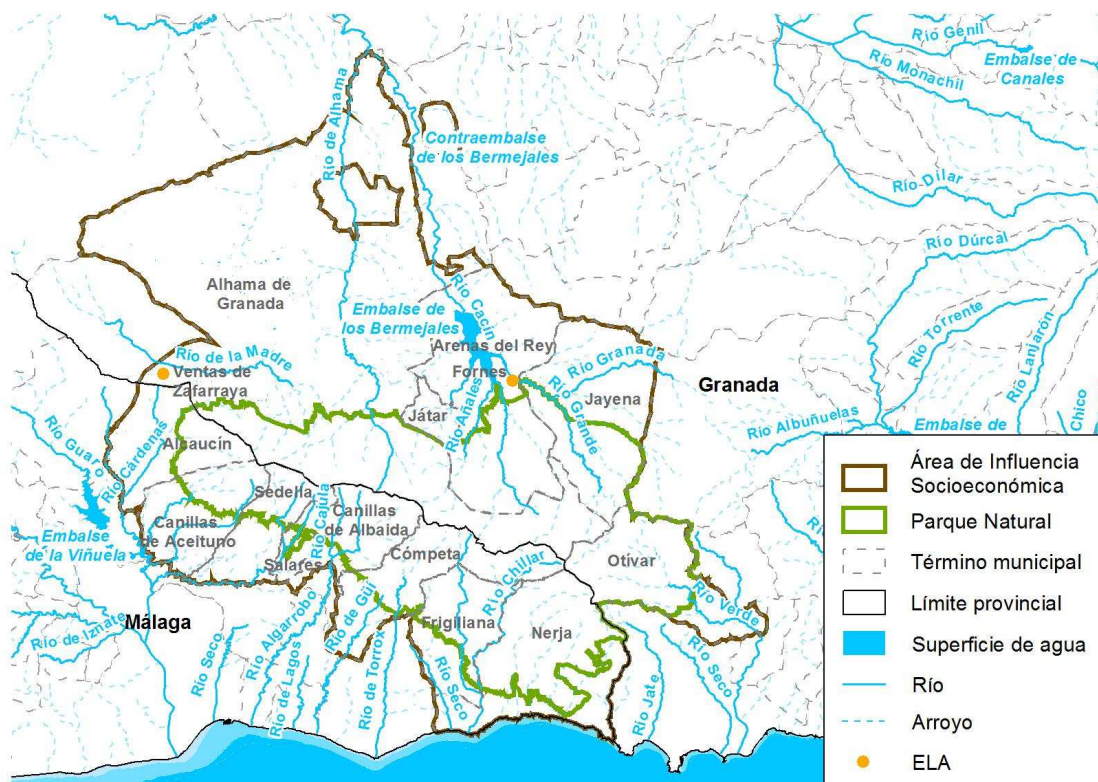

Fuente: Elaboración propia

2.2.4. Paisaje

La amplia variedad de enclaves de elevada calidad paisajística, alguno de ellos relacionados con el agua, constituye uno de los principales valores del ámbito del Plan.

Los paisajes de montaña abarcan la mayor parte de la superficie del ámbito del Plan y se manifiestan en forma de mesas, picos, cerros, cumbres, llanuras o puertos de montaña. Además, como consecuencia del abrupto relieve, el papel de la red fluvial como modeladora del paisaje se ha manifestado en múltiples parajes de interés en forma de barrancos, cascadas, travertinos y meandros.

Así, el paisaje general está determinado por dos factores principales, la abrupta orografía y la relativamente escasa intervención humana, lo que permite que se mantenga un elevado grado de naturalidad. La presencia de infraestructuras relevantes y núcleos de población es muy baja, y los paisajes agrícolas suponen un mínimo porcentaje de la superficie total.

La diversidad del paisaje es alta y se caracteriza, sobre todo, por la presencia de paisajes en los que los procesos geomorfológicos son el principal mecanismo modelador y que se traducen en parajes de gran valor estético de tipo montañoso y de tipo fluvial.

Caben destacar los siguientes enclaves paisajísticos:

- La Alcauca

Paraje situado en la vertiente oeste de la sierra Tejada con un relieve, marcado por fuertes pendientes sobre el arroyo Puente de Piedra, sobre el que se asienta un alcornocal muy destacable.

- El Robledal

Paraje situado al oeste del ámbito del Plan con interesantes áreas de arbolado dominadas por la presencia de quercíneas.

- Los Tajos del Alcázar

Paraje ubicado en las proximidades de Alcaucín destacable por las formaciones tobáceas y la vegetación de ribera. Declarado Monumento Natural (Decreto 383/2011, de 30 de diciembre).

- Barranco de Valdeinfierno

Valle fuertemente encajonado por el río Alhama que discurre entre diques, pozas y saltos de agua.

- Barranco de Las Piletas

Garganta abierta sobre mármoles con esquistos en la que se ubican pozas derivadas de disolución kárstica y acompañadas de saltos y cascadas.

- Cajorros del río Higuera

Valle fluvial de escasa pendiente y en el que destaca la formación de meandros debido a la erosión lineal.

- Cajorros del río Chillar

Se trata de una garganta muy estrecha que en la parte superior apenas alcanza 1,5m de anchura.

- Cerros del Cenacho, Lopera, Los Machos, Malascamas, del Pimiento, de la Chapa y del Tablón

Formaciones marmóreas, en su mayor parte, que constituyen elevaciones distintivas y de gran valor paisajístico.

- Pico Lucero/Raspón de los Moriscos

La gran elevación del Pico Lucero permite imponentes vistas de la Depresión de Granada, embalse de Los Bermejales, Sierra Nevada, la cuenca del río Higuierón, la Axarquía y la cordillera del Rif. Se trata de un elevado cerro formado a partir de procesos de meteorización-erosión hídrica y a su estructura tectónica.

- Pico Maroma y Pico Navachica

Se trata de las cumbres más elevadas de Sierra Tejeda y de Sierra Almijara, respectivamente. El pico Maroma es además la mayor elevación del ámbito del Plan.

- Peñas de los Castellones

Se trata de una formación rocosa ubicada al oeste de Sierra Tejeda derivada de la disolución kárstica de un macizo rocoso aprovechando las fallas. Este proceso ha originado estrechos callejones entre las rocas en los que se han formado algunas dolinas.

- Las Allanas de Sedella y los puertos de Cómpeeta y de Frigiliana

Se trata de tres miradores naturales desde los que, debido a su altitud y ubicación, se puede contemplar amplias panorámicas del ámbito del Plan.

- Río Cacán

El cauce de este río forma un paisaje de vega y está asociado a tajos, cañones y mesas de gran interés.

- Ríos Cebollón, Verde y Patamalara

Los cauces de estos ríos discurren encajonados entre profundos barrancos de paredes verticales y formando saltos y pozas de agua.

- Río Funes, Salto del Caballo, Las Chorreras y Cascada de los árboles petrificados

Ejemplos de saltos de agua de gran entidad (25 m en el caso de Las Chorreras y 100 m en el caso del río Funes) asociados a formaciones tobáceas y kársticas.

- Río Almanchares

El río discurre fuertemente encajonado por la cara sur de la Maroma, en las proximidades de la población de Canillas de Aceituno. Las paredes del barranco ofrecen espectaculares vistas del río y su entorno y vertiginosos senderos que discurren a gran altura sobre el fondo del barranco. El cauce del río se caracteriza por la gran abundancia de saltos, cascadas y pozas.

Desde el punto de vista externo a los valores del entorno geográfico del Parque, cabe destacar la riqueza paisajística relacionada con las extraordinarias vistas que se pueden observar desde numerosos puntos del mismo, en concreto, Sierra Nevada, la Axarquía, el Mar Mediterráneo o el Poniente Granadino.

Cabe concluir que el abrupto relieve del ámbito del Plan ha supuesto un escaso desarrollo de las infraestructuras y de núcleos de población lo que ha repercutido positivamente en la conservación, de forma general, de un buen estado de naturalidad del paisaje.

Sin embargo, la dinámica urbanística desarrollada en los últimos años ha supuesto una degradación del paisaje, fundamentalmente a nivel costero.

La presencia de varias canteras inactivas o paralizadas y de una que se encuentra todavía activa supone el mayor impacto paisajístico encontrado, además de constituir una grave amenaza para la vegetación endémica y favorecer el riesgo de erosión de las zonas donde se ubican. La mayoría de las canteras no cuenta con planes de restauración, por lo que no se ha actuado favorablemente para disminuir el impacto paisajístico producido por las actividades extractivas, no siendo posible la recuperación de las características paisajísticas que poseían estas zonas antes del inicio de la citada actividad. En algunos casos, los planes de restauración han sido ejecutados de forma parcial o no se han contemplado por lo que no han cumplido su función de forma adecuada.

2.3. Características Biológicas

2.3.1. Vegetación

El ámbito del Parque Natural presenta unas condiciones naturales que han favorecido la implantación de una amplia diversidad de formaciones vegetales y gran riqueza florística debido a la presencia de casi todos los pisos altitudinales de vegetación existentes en la Península Ibérica.

Las sierras de Tejeda, Almijara y Alhama conforman un espacio de clara vocación forestal, con gran parte de la superficie ocupada por matorrales esclerófilos y subesclerófilos, así como por masas de pino negral (*Pinus pinaster*), pino carrasco (*Pinus halepensis*) y encina (*Quercus rotundifolia*).

Desde un punto de vista bioclimático la vegetación se distribuye en los pisos supramediterráneo, oromediterráneo, termomediterráneo inferior (seco inferior), termomediterráneo inferior (subhúmedo), mesomediterráneo medio (seco inferior), mesomediterráneo superior y termomediterráneo inferior (subhúmedo inferior).

En cuanto a las series de vegetación, destacan: Artales, Alcornocales, Encinares, Robledales, Acerales, Enebrales-Sabinas, Bojedas, Lentiscas, Sabinas con pino carrasco, Sabinas con pino negral, Saucedas y Adelfares.

Respecto a las especies florísticas, el Parque alberga una amplia heterogeneidad de hábitats, consecuencia de las condiciones climáticas y orográficas que concurren en este espacio, así como de la incidencia antrópica que es un factor clave en la variedad de ecosistemas existentes. El número de taxones presentes en el núcleo central de Almijara-Tejeda es próximo a los 1.200, lo que supone una representación del 29% de la flora de Andalucía oriental, correspondiendo el 25% a taxones con alto nivel de endemidad. Los endemismos béticos, norteafricanos y malacitano-almijarenses representan el 7%, 3% y 2% respectivamente del total de la flora presente. Se pueden destacar, en relación con el inventario de especies de flora relevantes, las siguientes: *Galium viridiflorum*, *Atropa baetica*, *Rosmarinus tomentosus*, *Lithodora nitida*, *Narcissus longispathus*, *Moeringhia intricata subsp. tejedensis*, *Eryngium grossi*, *Hieracium texedense* y *Maytenus senegalensis*.

Los principales enclaves de interés botánico están representados por las altas cumbre, valles y barrancos, teniendo como localizaciones más características la Vertiente meridional de Sierra Tejeda, Sierra de Játar, La Resinera, Cuenca Alta del Río Verde y Sierra Cázulas, Sierra de Nerja y Sierras de Cómpea y En medio.

El ámbito del Plan incluye 7 elementos del Inventario de Árboles y Arboledas Singulares de las provincias de Málaga y Granada, siendo estos: Arce de la Peña del Águila, Tejo de la Raja del Cañuelo I y Tejo de la Raja del Cañuelo II en Alcaucín, Nogal de El Nevazo y Roble Melojo de El Nevazo en Canillas de Albaida, Pino de las Tres Cruces en Cómputa, y Pinar de La Resinera en Alhama de Granada.

Entre las especies de flora del ámbito del Plan, hay 9 especies incluidas en el Catálogo Andaluz de Especies Amenazadas, 5 de las cuales están catalogadas “en peligro de extinción” (*Atropa baetica*, *Narcissus longispathus*, *Moeringhia intricata subsp. tejedensis*, *Hieracium texedense* y *Lithodora nitida*) y otras 4 como “vulnerable” (*Rosmarinus tomentosus*, *Eryngium Grossi*, *Maytenus senegalensis* y *Pinguicula vallisneriifolia*).

A modo de conclusión, y a pesar de las carencias de datos cuantitativos concluyentes sobre el tamaño de poblaciones, se puede inferir que la tendencia es regresiva, debido a diversas causas entre las que destacan los efectos del cambio climático y algunas características naturales de este tipo de especies. Una de las principales consecuencias que el cambio climático tiene sobre estas especies es la pérdida de hábitat y la competencia con especies más tolerantes a dichos cambios. Entre las causas naturales hay que destacar el hecho de que muchas de estas especies se presentan en poblaciones muy reducidas y separadas entre sí, lo que las hace muy sensibles a otras amenazas.

En relación con ello, muchas de estas especies son actualmente objeto de actuaciones de conservación a través del Programa de Recuperación de Flora de Altas Cumbres de Andalucía que puso en marcha la Consejería de Medio Ambiente en 2007 y que actualmente tiene continuidad en el Plan de Recuperación y Conservación de Especies de Altas Cumbres de Andalucía, con actuaciones como la instalación de vallados y colocación de protectores, plantaciones y siembras o recolección de semillas.

Sin embargo, el grado de conservación de estas especies puede ser considerado como desfavorable a nivel local, a pesar de las actuaciones que se están llevando a cabo para su conservación, ya que las amenazas que les afectan aún no han sido totalmente erradicadas.

2.3.2. Fauna

La presencia de un gran número de ecosistemas, marcados por un relieve de carácter abrupto, da lugar a la existencia de una amplia diversidad de hábitats, que permiten albergar una numerosa y variada comunidad faunística en la que dominan especies adaptadas a ambientes montañosos.

Dentro del grupo de vertebrados, las aves son, sin lugar a dudas, el grupo mejor representado en lo que a número de especies se refiere, habiéndose contabilizado más de 100 especies, entre las que destacan las grandes rapaces como el águila real (*Aquila chrysaetos*), el águila perdicera (*Hieraaetus fasciatus*), el halcón peregrino (*Falco peregrinus*), el buho real (*Bubo bubo*) o el buitre leonado (*Gyps fulvus*), entre otros. Las pequeñas aves también adquieren su protagonismo, destacando el roquero solitario (*Monticola solitarius*), la collalba negra (*Oenanthe leucura*), la currura rabilarga (*Sylvia undata*) y el mirlo acuático (*Cinclus cinclus*).

Entre los mamíferos, cabe reseñar la presencia del grupo de los quirópteros, destacando las especies de murciélagos cavernícolas, y otras especies fisurículas como el murciélago de montaña (*Hypsugo savii*), el murciélago orejudo gris (*Plecotus austriacus*), o el murciélago de borde claro

(*Pipistrells khulii*), entre otros. Esta gran diversidad específica está relacionada con la naturaleza kárstica del Parque Natural y la gran disponibilidad de cuevas, cavidades y refugios que proporciona a los murciélagos.

Otras especies de mamíferos destacables son la nutria (*Lutra lutra*), el gato montés (*Felis sylvestris*), la cabra montés (*Capra pyrenaica hispanica*), la ardilla roja (*Sciurus vulgaris*), el conejo (*Oryctolagus cuniculus*), la gineta (*Genetta genetta*), el zorro (*Vulpes vulpes*), la comadreja (*Mustela nivalis*), el jabalí (*Sus scrofa*) o el ciervo (*Cervus elaphus*).

Por su parte, los anfibios cuentan con una notable diversidad de especies, distribuidas mayormente por la vertiente granadina del espacio, siendo el sapo partero bético (*Alytes dickhilleni*) la especie más relevante, por su carácter endémico y su categoría de amenaza.

En lo que a reptiles se refiere, el Parque Natural es un paraje considerado de importancia para la conservación de los reptiles, fundamentalmente en su área noreste, destacando la presencia del eslizón ibérico (*Chalcides bedriagai*), endemismo ibérico de gran interés, la víbora hocicuda (*Vipera latasti*), el eslizón tridáctilo ibérico (*Chalcides striatus*), el galápago leproso (*Mauremys leprosa*), el camaleón (*Chamaeleo chamaeleon*), o varias especies de lagartijas y culebras.

En el grupo de invertebrados la especie más significativa desde el punto de vista de la conservación es el cangrejo de río (*Austropotamobius pallipes*), una de las especies más amenazadas de la Península Ibérica, catalogada como “en peligro de extinción”. Entre los arácnidos se ha citado la presencia de la araña *Macrothele calpiana* en los alcornocales de la Alcauca. En cuanto a los insectos, la cueva de Nerja, y otras cavidades del ámbito del PDS, albergan varias especies de distribución muy restringida como el escarabajo carábido (*Platyderus speleus*), el grillo (*Petaloptila malacitana*), el pseudoescorpión (*Chthonius nerjensis*) o el dipluro (*Plusiocampa baetica*).

En relación con las amenazas y principales impactos sobre la fauna, dentro del Parque cabe destacar el riesgo de colisión y electrocución que supone la presencia de tendidos eléctricos, las molestias durante la época de reproducción fundamentalmente derivadas de actividades recreativas, la práctica de la pesca continental, el barranquismo, o el uso de venenos. En el ámbito del PDS, la degradación y pérdida de hábitats, consecuencia del sector de la construcción y la realización de infraestructuras, suponen la principal amenaza a la fauna silvestre.

Por su parte, la Consejería de Medio Ambiente y Ordenación del Territorio lleva a cabo diferentes actuaciones y programas con objeto de mejorar la situación de la fauna andaluza. Así destacan el Programa de emergencias, control epidemiológico y seguimiento de la fauna silvestre de Andalucía, el Programa de Conservación y Gestión del Cangrejo de Río autóctono, el Programa de Actuaciones para la Conservación del Águila perdicera, el Programa de Actuaciones para la Conservación de los Anfibios Amenazados de Andalucía, el Programa de Actuaciones para la Conservación de los Invertebrados, el Programa Andaluz de Gestión de la Cabra Montés, o el Plan de Gestión y Reintroducción del Corzo en Andalucía, fundamentalmente.

2.3.3. Hábitats de interés comunitario

La Consejería de Medio Ambiente y Ordenación del Territorio, a través de la Red de Información Ambiental de Andalucía, ha llevado a cabo un trabajo continuado de interpretación, localización, delimitación y valoración del estado de conservación de los Hábitats de Interés Comunitario (HIC) terrestres existentes en la región andaluza.

Una gran parte de la superficie del Parque Natural se encuentra catalogada como HIC, si bien es la parte central de la vertiente malagueña la que reúne una mayor concentración de estos, llegando a solaparse dos y tres HIC en amplias zonas de los municipios de Frigiliana, Cómpeta y Canillas de Albaida. En algunas áreas localizadas al noroeste y al noreste de Frigiliana se llegan a solapar hasta cuatro HIC.

La mayor parte de la superficie ocupada por HIC en el Parque Natural se corresponde con tres HIC: el 5330, el 6220 y el 6310.

El HIC 5330 (Matorrales termomediterráneos y pre-estépicos) ocupa aproximadamente la tercera parte de la superficie total de este espacio natural protegido. El tercio oriental y el tercio occidental del Parque Natural están dominados por la presencia de formaciones de jaral mientras que en el tercio central, especialmente en la vertiente malagueña, estos jarales se ven reemplazados por aulagares.

El HIC 6220 (Zonas subestépicas de gramíneas y anuales del Thero Brachypodietea) también ocupa una parte significativa del Parque Natural y se localiza principalmente en la zona central de la vertiente malagueña, al norte de las poblaciones de Cómpeta y Frigiliana y, ya en la zona de Granada, en la Sierra de Játar y en la parte más occidental del Parque Natural.

El HIC 6310 (Dehesas perennifolias de Quercus spp.) ocupa una importante zona localizada en la vertiente malagueña de la Sierra Tejeda en el extremo oriental del Parque Natural y ya cerca de la zona de cumbres.

2.4. Características Socioeconómicas

2.4.1. Población y poblamiento

2.4.1.1. Población y sistema de asentamientos

La población incluida en el Área de Influencia Socio-Económica del Plan de Desarrollo Sostenible alcanza los 43.631 habitantes (censo padrón municipal 2016), repartidos entre 13 términos municipales de Málaga y Granada, junto con la Entidad Local Autónoma de Ventas de Zafarraya perteneciente a Alhama de Granada, así como la Entidad Local Autónoma de Fornes, dependiente de Arenas del Rey.

El modelo de poblamiento de este espacio natural protegido es el característico de zonas abruptas en las que las poblaciones de mayor entidad se ubican en la falda de la montaña, principalmente en la periferia o en valles, mientras que el resto del espacio se encuentra muy desocupado, con la excepción de cortijadas asociadas al aprovechamiento ganadero o agrícola, o pequeños asentamientos en zonas remotas.

La práctica totalidad de la población se encuentra fuera del Parque Natural, ya que los núcleos de población de los municipios se encuentran fuera del mismo. En su periferia se ubican varios núcleos urbanos como Alcaucín y Canillas de Aceituno, al oeste, Fornes y Jayena, al norte, Nerja, al sur, y por último, Frigiliana, Cómpeta, Canillas de Albaida, Salares y Sedella, al suroeste.

Respecto a la distribución de la población por municipios, Nerja destaca sobremanera, representando el 48,6% del total. A continuación, y con una gran diferencia se encuentra Alhama de Granada, alcanzando el 13,9% de la población del ámbito territorial. Seguidamente se sitúan

Cómpeta, Frigiliana y Alcaucín, con valores superiores al 5%. Finalmente, los municipios con menos peso poblacional son Salares, Sedella, Játar y Canillas de Albaida, que no llegan al 2% sobre el total.

Por provincias, los municipios de Málaga representan el 76,8% del total de población, mientras que el restante 23,2% se encuentra distribuido entre los municipios de la vertiente granadina. Datos que reflejan la gran diferencia de población entre las provincias de Málaga y Granada, en favor de la primera, debido fundamentalmente al peso poblacional del municipio de Nerja.

La densidad media de la población es de 42,4 personas por km², muy por debajo de la media provincial de Málaga (222,8) y Granada (72,53), y también de la andaluza (95,89). Por encima de esta se encuentra Nerja, con valores muy superiores, alcanzando un índice de 249,2. Seguidamente se encuentra Frigiliana con un valor de 75. Los municipios con menor índice de densidad son Arenas del Rey y Alhama de Granada, con 11,5 y 13,9 respectivamente.

Como factor explicativo de la concentración de la población en núcleos como Nerja o Alhama de Granada, cabe destacar que estas zonas urbanas ofrecen mayores oportunidades de educación, atención sanitaria o servicios de ocio y recreativos, entre otros.

Tabla 5. Población. Año 2016.

Municipio	Superficie TTMM (km ²)	Núcleos de población (número de núcleos poblacionales)	Habitantes (n°)	% respecto al total del ámbito territorial	Densidad de población (número de personas/km ²)
Alcaucín	45,1	8	2.272	5,2	50,4
Canillas de Aceituno	42,0	8	1.710	3,9	40,7
Canillas de Albaida	33,2	1	773	1,8	23,3
Cómpeta	54,2	1	3.705	8,5	68,4
Frigiliana	40,5	3	3.039	7,0	75,0
Nerja	85,1	4	21.204	48,6	249,2
Salares	10,3	1	181	0,4	17,6
Sedella	31,6	2	625	1,4	19,8
Alhama de Granada	433,5	4	6.044	13,9	13,9
Arenas del Rey	106,9	3	1.231	2,8	11,5
Játar	9,7	1	646	1,5	66,6
Jayena	79,5	1	1.119	2,6	14,1
Otívar	57,5	1	1.082	2,5	18,8
Total ámbito territorial	1.029,1	38	43.631	100	42,4
Provincia de Málaga	7.309	365	1.629.298	-	222,91
Provincia de Granada	12.647	457	915.392	-	72,38
Andalucía	87.594	2.733	8.388.107	-	95,7

Fuente: Instituto de Estadística de Cartografía de Andalucía, 2017. Elaboración propia.

En cuanto a la evolución de la población, a nivel del conjunto de todos los municipios, en el periodo 1900 a 2016 se ha producido un incremento de la población del 31,3%. A partir del año 2000 hasta la actualidad, el incremento ha sido del 16,7%, si bien en los últimos 5 años, desde el 2010, se observa una caída de la población que alcanza el 5,6%.

Por municipios, cabe destacar que la población de cada uno de ellos se ha movido siempre en niveles bajos, con la excepción de Nerja y Alhama de Granada, siempre por encima de los 5.000 habitantes. De hecho, en 7 municipios la población ha retrocedido en el periodo considerado 1900-2016, Alcaucín, Canillas de Aceituno, Canillas de Albaida, Salares, Sedella, Alhama de Granada y Otívar. Por el contrario, los municipios que han ganado población han sido Cómpeeta, Frigiliana, Arenas del Rey, Jayena y Nerja, destacando este último con un incremento poblacional del 196%.

A partir del año 2000, y como tendencia actual, la mayoría de los municipios han experimentado un incremento de población, destacando Alcaucín (48,1%), Frigiliana (39,9%) o Nerja (28,8%). En el lado negativo se encuentran Arenas del Rey (-36,4%), Canillas de Aceituno (-21,1%), Jayena (-15,4%) y Salares (-12,1%).

Por último, y teniendo en cuenta los últimos 5 años, desde el año 2010, cabe destacar que todos los municipios han experimentado un retroceso de población, pronunciado en los casos de Canillas de Aceituno (-25,2%), Canillas de Albaida (-16,3%) o Alcaucín (-14,8%). El caso de Arenas del Rey, que experimenta una caída del 39,9%, viene explicado en gran parte por la segregación de Játar en el año 2015, y que le ha supuesto una merma de población en torno al 30%.

Tabla 6. Evolución de la población. 1900-2016

Municipio	Habitantes (n.º de personas)						Evolución (%)			
	1900	1950	1981	2001	2010	2016	1900-2016	2001-2016	2001-2010	2010-2016
Alcaucín	2.482	3.447	1.483	1.534	2.668	2.272	-8,5	48,1	73,9	-14,8
Canillas de Aceituno	2.664	2.782	2.509	2.171	2.285	1.710	-35,8	-21,1	5,3	-25,2
Canillas de Albaida	1.052	1.269	587	732	924	773	-26,5	5,6	26,2	-16,3
Cómpeeta	3.081	3.325	2.363	2.822	3.862	3.705	20,3	31,3	36,9	-4,1
Frigiliana	2.531	2.322	2.112	2.182	3.171	3.039	20,1	39,9	45,3	-4,2
Nerja	7.161	7.123	11.589	16.464	21.957	21.204	196,1	28,8	33,4	-3,4
Salares	616	498	352	206	205	181	-70,6	-12,1	-0,5	-11,7
Sedella	1.689	1.592	935	492	687	625	-63,0	27,0	39,6	-9,0
Alhama de Granada	7.683	10.651	6.069	5.952	6.097	6.044	-21,3	1,5	2,4	-0,9
Arenas del Rey	1.141	2.337	2.174	1.937	2.029	1.231	7,9	-36,4	4,7	-39,9
Játar	-	-	-	-	-	-	-	-	-	-
Jayena	1.110	1.815	1.574	1.323	1.209	1.119	0,8	-15,4	-8,6	-7,4
Otívar	1.519	2.267	1.281	1.031	1.136	1.082	-28,8	4,9	10,2	-4,8
Total ámbito territorial	33.605	40.736	33.028	36.846	46.230	43.631	31,3	16,7	25,5	-5,6

Fuente: Instituto de Estadística de Cartografía de Andalucía, año 2017.

En el gráfico que se expone a continuación puede observarse como la evolución de la población del ámbito territorial del PDS es bastante similar al resto de Andalucía y a la Provincia Granada, si bien en la Provincia de Málaga el crecimiento es superior. Sin embargo, a partir del año 2010 queda reflejada la tendencia negativa de la población, mientras que a nivel provincial y andaluz la tendencia es de estancamiento o leve crecimiento.

Figura 5. Evolución de la población total del ámbito del Plan. 2001-2016

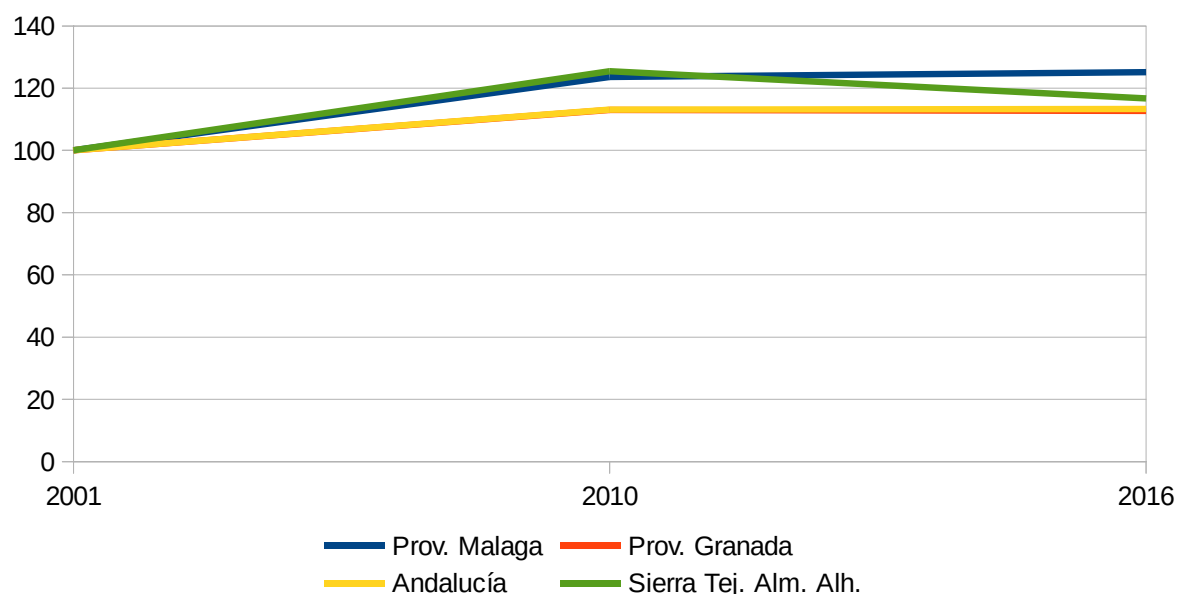

Fuente: Instituto de Estadística de Cartografía de Andalucía, año 2017.

2.4.1.2. Estructura demográfica

Respecto a la estructura poblacional por sexo, la población masculina se ha mantenido de forma constante en el tiempo ligeramente superior a la femenina, hecho que se constata en el año 2016, donde la población masculina representa el 50,72% frente a la femenina, 49,28%.

A nivel de Andalucía, la distribución es la contraria, la población femenina representa valores ligeramente superiores a la masculina.

Tabla 7. Estructura de la población por sexo. 2000-2016

AÑO	Sierra Tejada, Almirajara y Alhama			Andalucía		
	Total	Hombres	Mujeres	Total	Hombres	Mujeres
2000	36.488	18.236	18.252	7.340.052	3.609.412	3.730.640
2001	36.846	18.471	18.375	7.403.968	3.647.194	3.756.774
2002	37.771	19.001	18.770	7.478.432	3.687.421	3.791.011
2003	38.647	19.442	19.205	7.606.848	3.757.370	3.849.478
2004	40.028	20.216	19.812	7.687.518	3.800.208	3.887.310
2005	41.897	21.293	20.604	7.849.799	3.889.605	3.960.194
2006	43.431	22.033	21.398	7.975.672	3.958.565	4.017.107
2007	44.295	22.446	21.849	8.059.461	3.999.243	4.060.218

2008	45.492	23.041	22.451	8.202.220	4.071.500	4.130.720
2009	45.974	23.268	22.706	8.302.923	4.113.383	4.189.540
2010	46.230	23.365	22.865	8.370.975	4.144.856	4.226.119
2011	46.830	23.723	23.107	8.424.102	4.169.634	4.254.468
2012	47.114	23.893	23.221	8.449.985	4.180.285	4.269.700
2013	47.266	23.913	23.353	8.440.300	4.170.654	4.269.646
2014	43.588	22.041	21.547	8.402.305	4.148.701	4.253.604
2015	43.868	22.182	21.686	8.399.043	4.144.532	4.254.511
2016	43.631	22.131	21.500	8.388.107	4.139.194	4.248.913

Fuente: Instituto de Estadística de Cartografía de Andalucía, 2017.

Figura 6. Evolución de la población total del ámbito del Plan. 2000-2016

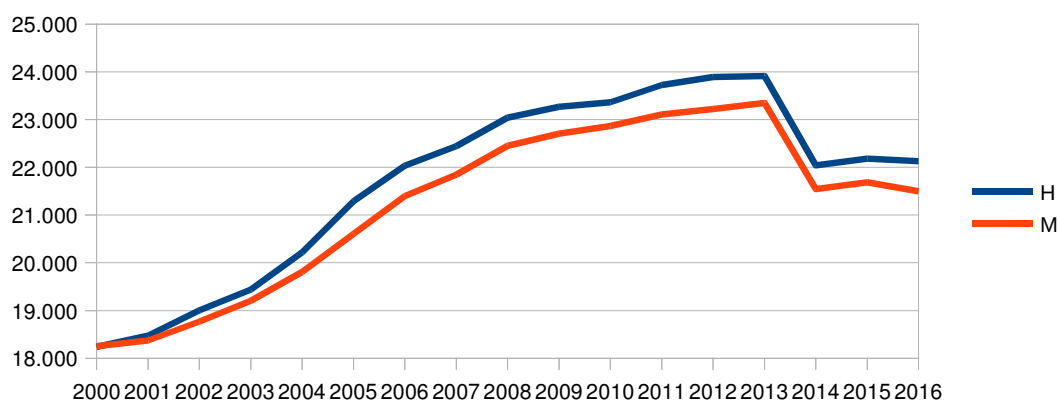

Fuente: Instituto de Estadística de Cartografía de Andalucía, 2017.

En cuanto a la distribución por edad, desde los 30 años hasta los 69 años se encuentran los grupos con mayor población, todos ellos por encima del 3% de peso sobre el total, siendo el grupo de 45 a 49 años el que alcanza un mayor peso relativo, el 3,9%.

Los grupos que se encuentran por debajo de los 25 años se sitúan con valores que no alcanzan el 2,5% de peso relativo, lo cual pone de relieve el envejecimiento de la población, junto con valores bajos de natalidad.

Por sexo, cabe destacar el desequilibrio entre hombres y mujeres, a partir de los 75 años, en favor de estas últimas.

En relación con lo anteriormente expuesto, la pirámide de población resultante es de tipo regresiva, esto es, más ancha en los grupos superiores de edad que en la base, consecuencia del comentado descenso de la natalidad y el envejecimiento continuo de la población. Su estructura es propia de los países desarrollados, con tasas de natalidad y mortalidad muy bajas, lo que conlleva un crecimiento natural escaso. A su vez, la esperanza de vida es muy alta, lo cual supone una tendencia hacia una población de mayor edad.

En definitiva, los datos reflejan valores bajos de natalidad, población elevada en el rango 30 a 50 años, envejecimiento progresivo, y una esperanza de vida por encima de los 80 años, siendo superior para las mujeres.

Figura 7. Pirámide de población (%)

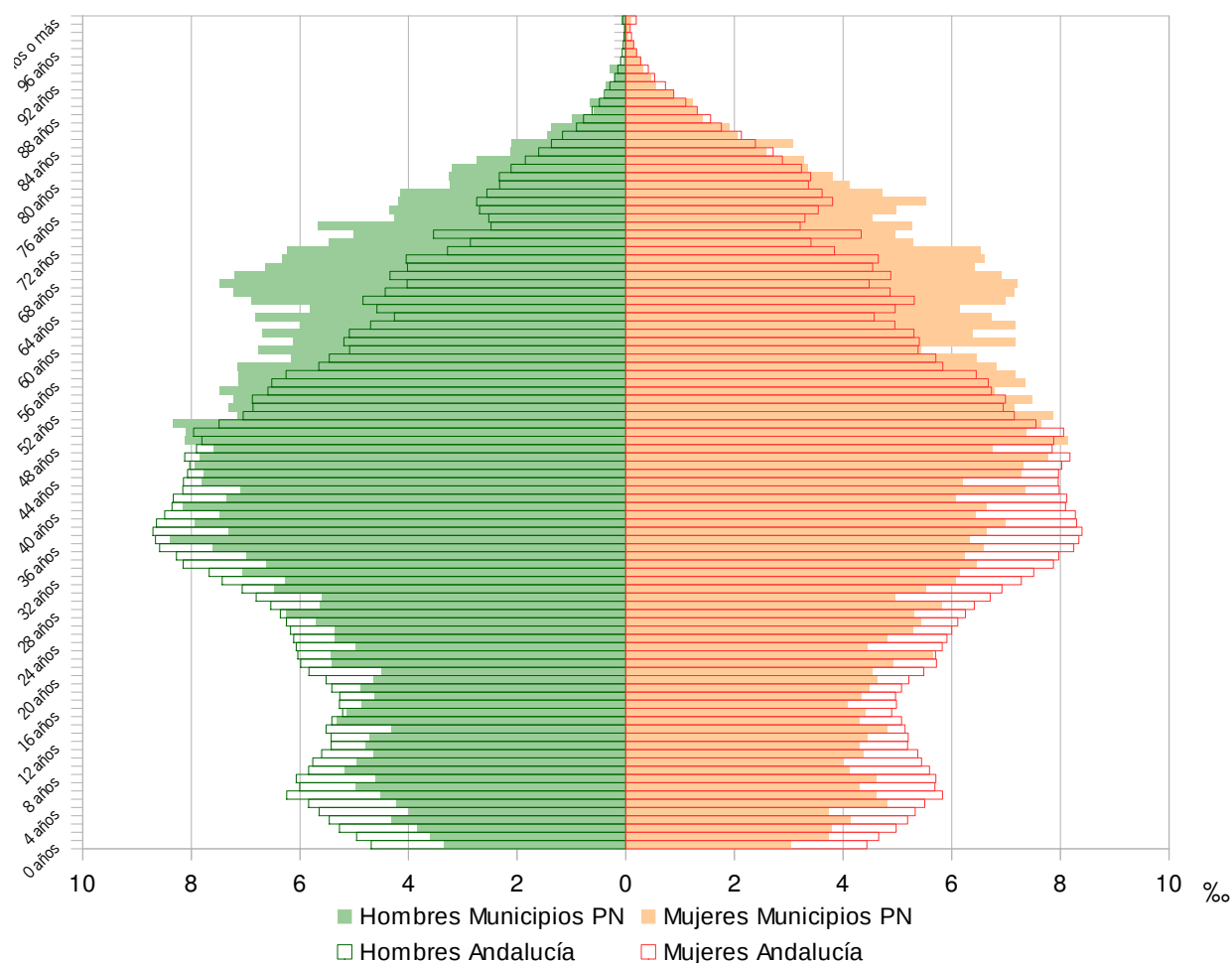

Fuente: Instituto Nacional de Estadística, 2017. Elaboración propia.

2.4.2. Mercado de trabajo y desarrollo social

2.4.2.1. Mercado de trabajo

Población ocupada

Los datos de afiliados a la Seguridad Social por rama de actividad permiten valorar qué sectores acaparan mayor importancia desde el punto de vista del empleo actual, así como cuáles tienen representación y en qué medida, junto a aquellos que no tienen presencia en el ámbito o municipio. Se trata de trabajadores afiliados a la Seguridad Social en alta laboral y situaciones asimiladas.

El peso en relación a la rama de actividad en la que trabaja la población afiliada a la Seguridad Social, se concentra fundamentalmente en las actividades relacionadas con el “Comercio al por mayor y al por menor, reparación de vehículos de motor y motocicletas; transporte y almacenamiento; hostelería”, con un (38%), y el sector agrario, que supone el 25% del total de afiliados.

A nivel regional, ambas ramas de actividad tienen un peso inferior, suponiendo el 29% y el 21%, respectivamente, en el que además destacan otros sectores como el de “Administración pública y defensa, Seguridad social obligatoria; educación; actividades sanitarias y de servicios sociales;pública y defensa; Seguridad Social obligatoria”, con un valor del 19%.

A nivel provincial, Granada presenta valores inferiores en las ramas de comercio y el sector agrario, aunque igualmente son las de mayor peso relativo, con un 29% y 21%, respectivamente. A su vez, presenta una mayor diferencia en el sector “Administración pública y defensa, Seguridad social obligatoria; educación; actividades sanitarias y de servicios sociales;pública y defensa; Seguridad Social obligatoria”, con un 20%. Respecto a Málaga, de forma similar el sector que mas afiliados engloba es el de comercio/hostelería, con un 35%, si bien la agricultura supone un peso muy inferior, con apenas el 7% del total de afiliaciones.

Tabla 8. Afiliados a la Seguridad Social según municipio de trabajo y rama de actividad. Año 2016.

Municipio	Rama de actividad											TOTAL
	R1	R2	R3	R4	R5	R6	R7	R8	R9	R10	R11	
Alcaucín	168	-	42	30	138	7	*	6	19	29	35	477
Canillas de Aceituno	170	*	35	53	62	*	*	*	6	27	5	363
Canillas de Albaida	69	-	*	10	53	7	*	-	*	23	*	172
Cómpeta	197	*	19	132	271	7	8	28	26	75	25	789
Frigiliana	89	*	6	103	342	5	8	7	31	83	51	729
Nerja	217	29	258	615	3.108	60	66	258	490	568	516	6.185
Salares	32	-	-	-	6	-	-	-	-	10	-	48
Sedella	63	-	*	*	14	-	-	-	*	17	-	102
Alhama de Granada	1.335	*	100	125	425	*	5	*	72	174	32	2.278
Arenas del Rey	288	*	17	6	39	*	*	*	*	35	21	414
Játar	106	-	-	*	9	-	-	-	-	15	*	135
Jayena	193	-	10	17	60	-	-	-	6	20	*	308
Otívar	155	-	10	8	82	-	*	-	*	19	*	281
Ámbito territorial	3.082	29	497	1.099	4.609	86	87	299	650	1.095	685	12.281
Provincia de Granada	68.237	3.412	16.685	14.690	93.819	4.369	5.195	1.431	26.645	66.024	20.974	322.183
Provincia de Málaga	40.787	6.404	24.232	38.150	196.407	10.712	10.406	7.954	68.657	100.350	48.741	553.124
Andalucía	611.245	34.067	193.902	140.608	857.825	43.049	48.013	18.907	282.712	551.595	179.049	2.960.972

* Dato inferior a 5. No se incluyen los afiliados al Sistema Espacial Agrario sin jornadas reales

Ramas de actividad:

R1: Agricultura, ganadería, silvicultura y pesca

R2: Industrias extractivas; suministro de energía eléctrica, gas, vapor y aire acondicionado; suministro de agua, actividades de saneamiento, gestión de residuos y descontaminación

R3: Industria manufacturera

R4: Construcción

R5: Comercio al por mayor y al por menor, reparación de vehículos de motor y motocicletas; transporte y almacenamiento; hostelería

R6: Información y comunicación

R7: Actividades financieras y de seguros

R8: Actividades inmobiliarias

R9: Actividades profesionales, científicas y técnicas; actividades administrativas y servicios auxiliares

R10: Administración pública y defensa, Seguridad social obligatoria; educación; actividades sanitarias y de servicios sociales;pública y defensa; Seguridad Social obligatoria

R11: Actividades artísticas, recreativas y de entretenimiento; otros servicios; actividades de los hogares como empleadores de personal doméstico

y como productores de bienes y servicios para uso propio; actividades de organizaciones y organismos extraterritoriales.

Fuente: Instituto de Estadística y Cartografía de Andalucía. Tesorería General de la Seguridad Social. Ministerio de Empleo y Seguridad Social. 2017.

Figura 8. *Distribución de afiliados a la Seguridad Social en ramas de actividad (%). Año 2016.*

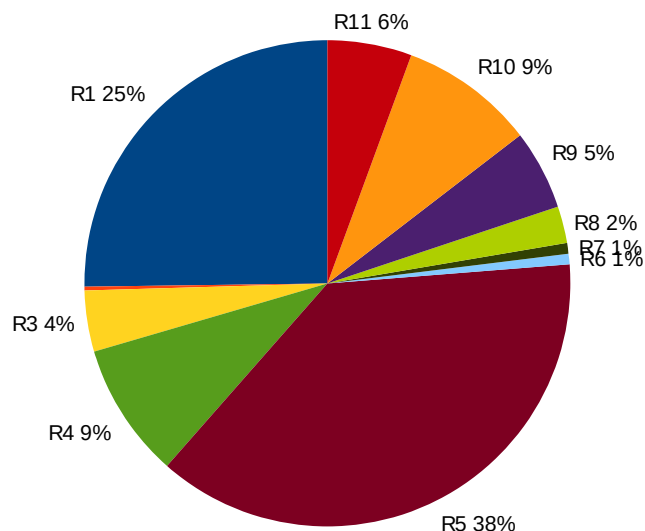

Fuente: Instituto de Estadística y Cartografía de Andalucía. Tesorería General de la Seguridad Social. Ministerio de Empleo y Seguridad Social. 2017.

A escala municipal, el peso de la actividad agraria es manifiesto en gran parte de los municipios, y muy especialmente en Játar (78%), seguido de Arenas del Rey (69%), Salares (66%), Jayena (62%), Sedella (61%), Alhama de Granada (58%) y Otívar (55%), que se sitúan muy por encima de la media del ámbito territorial (25%). También los municipios de Alcaucín, Canillas de Aceituno, Canillas de Albaída y Otívar, presentan un dominio de la actividad agraria.

Por otra parte, esta predominancia generalizada contrasta con el mayor porcentaje de afiliados en el sector comercio y turismo que puede observarse en Nerja (50%), Frigiliana (47%) y Cómputa (34%).

Población desempleada

El análisis de la población desempleada se lleva a cabo a través de los datos de paro registrado (demandas de empleo pendientes de satisfacer el último día del mes en las Oficinas de Empleo del Servicio Público de Empleo Estatal), cuyos datos anuales se corresponden con promedios calculados a partir de las cifras mensuales. Además, esto se complementa con la intensidad de paro, que relaciona los datos de paro registrado con la población entre 16 y 64 años, lo que permite contextualizar las cifras y compararla con la situación que existía en 2006, previamente a la crisis económica generalizada que tanto ha marcado el devenir del empleo.

Tabla 9. Datos de paro registrado según sexo y sector de actividad económica. Año 2016.

Municipio	Paro registrado		Paro registrado por sectores de actividad					Total
	Hombres	Mujeres	Agricultura	Industria	Construcción	Servicios	Sin empleo anterior	
Alcaucín	105	75	12	7	19	119	23	180
Canillas de Aceituno	91	32	7	10	34	62	10	123
Canillas de Albaida	50	25	7	-	18	42	8	75
Cómpeta	188	127	13	12	58	205	27	315
Frigiliana	115	142	8	6	38	190	15	257
Nerja	1.093	1.332	34	69	178	2.043	101	2.425
Salares	9	7	6	-	-	10	-	16
Sedella	43	10	4	-	10	36	3	53
Alhama de Granada	190	196	79	22	46	203	36	386
Arenas del Rey	27	50	10	1	4	55	7	77
Játar	9	10	5	-	-	13	1	19
Jayena	39	48	16	3	33	30	9	87
Otívar	48	37	9	4	26	37	9	85
Ámbito territorial	2.007	2.091	210	134	464	3.045	245	4.098
Provincia de Granada	41.092	46.734	6.210	5.276	11.106	55.440	9.794	87.826
Provincia de Málaga	74.683	93.465	3.936	8.627	19.489	116.653	19.443	168.148

Dado que se trata de datos promedios a partir de cifras mensuales, se generan redondeos que entre las diferentes clasificaciones pueden arrojar diferencias de unidades, asumiéndose como una diferencia que no altera la representatividad del dato en relación al diagnóstico de la situación.
Fuente: Servicio Público de Empleo Estatal. Ministerio de Empleo y Seguridad Social. Elaboración propia. 2017.

El mayor paro registrado en el ámbito territorial en el año 2016 se vincula al sector servicios, lo que está en consonancia con la realidad provincial, tanto de Málaga como Granada.

A escala municipal, de igual forma destaca el sector servicios, representando en todos los casos el que mayor número de demandantes acumula, con una mayor preponderancia de Nerja (84%) y Frigiliana (74%). A su vez, destaca el dato correspondiente a demandantes del sector agrícola, tanto en Salares (37%), como en Játar (26%) y Alhama de Granada (20%). Finalmente, cabe mencionar la elevada proporción de demandantes del sector de la construcción en Jayena (38%), muy por encima de la media del resto de municipios (11%).

Figura 9. Paro registrado según sector de actividad económica (%). Año 2016.

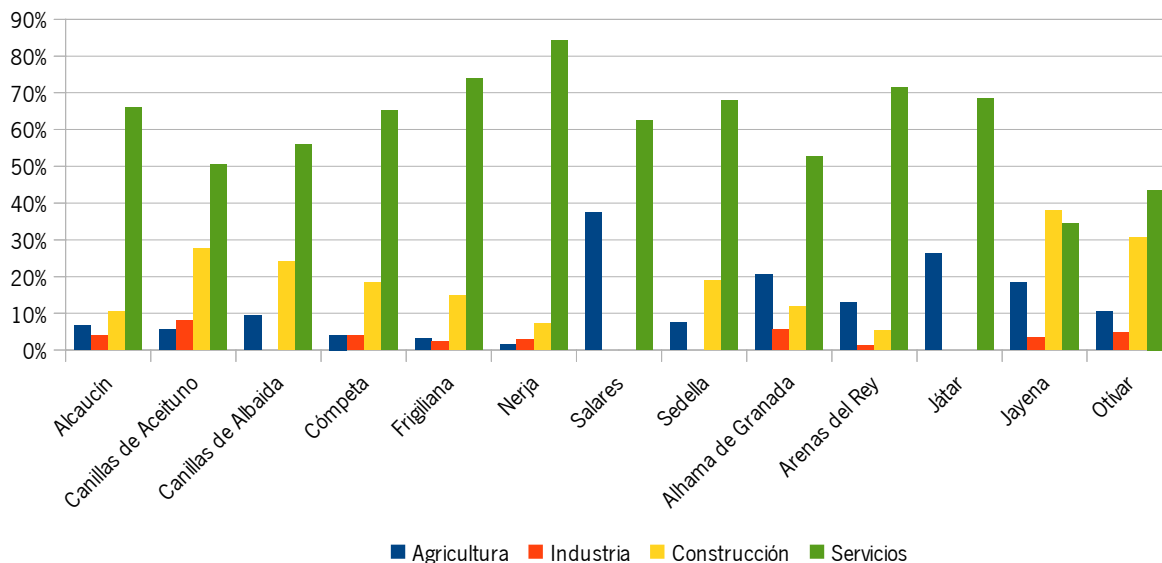

Fuente: Servicio Público de Empleo Estatal. Ministerio de Empleo y Seguridad Social. Elaboración propia. 2017.

Respecto al paro registrado en función del sexo, el porcentaje medio del ámbito territorial alcanza el 49% en hombres y el 51% en mujeres. A nivel municipal, existe una clara dispersión de valores, puesto que en 7 municipios el paro es mayor en los hombres, mientras que en los restantes 6, las mujeres ostentan una mayor tasa de paro. Puntualmente destaca el elevado paro en el sector de los hombres en Sedella (81%) y Canillas de Aceituno (74%), y en el de mujeres en Arenas del Rey (65%).

Figura 10. Paro registrado según sexo (%). Año 2016.

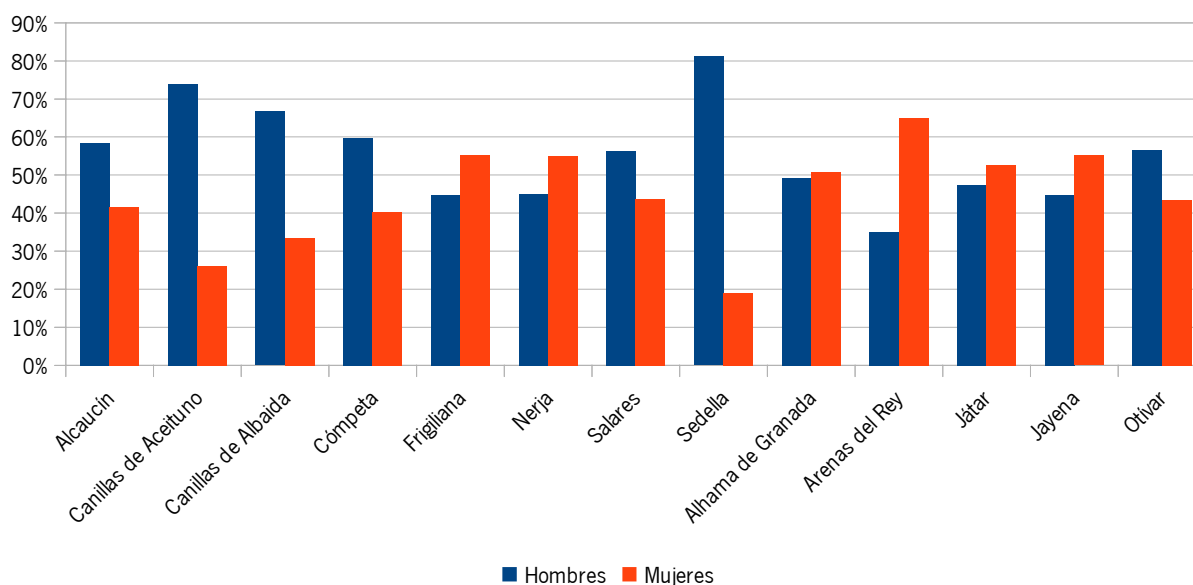

Fuente: Servicio Público de Empleo Estatal. Ministerio de Empleo y Seguridad Social. Elaboración propia. 2017.

La tasa de paro se define como "el número de personas paradas entre el total de personas activas (ocupadas + paradas)". Esta información no se ofrece a nivel municipal, por lo que para poder comparar los municipios dentro el Área de Influencia Socio-Económica del Parque Natural Sierras de Tejeda, Almijara y Alhama, se propone el cálculo del indicador de "intensidad de desempleo." Dicho indicador mide "los demandantes de empleo no ocupados (DENOs) en función de población económicamente activa", que se obtiene de la suma del total del total de DENOs y el total de afiliaciones a la Seguridad Social.

Tabla 10. Intensidad de desempleo. Año 2016.

Municipio	Demandantes de empleo no ocupados (nº)	Afiliaciones Seg. Soc. (nº)	Población económicamente activa (nº)	Intensidad de desempleo (%)
Alcaucín	229	451	680	33,7%
Canillas de Aceituno	182	362	544	33,5%
Canillas de Albaida	101	176	277	36,5%
Cómpeta	384	797	1.181	32,5%
Frigiliana	267	730	997	26,8%
Nerja	2.470	6.035	8.505	29,0%
Salares	27	49	76	35,5%
Sedella	79	87	166	47,6%
Alhama de Granada	509	1.944	2.453	20,8%
Arenas del Rey	141	552	693	20,3%
Játar*	-	-	-	-
Jayena	139	349	488	28,5%
Otívar	98	265	363	27,0%
Ámbito territorial	4.661	11.797	16.423	28,4%
Provincia de Granada	100.591	318.421	32.166	31,9%
Provincia de Málaga	179.018	548.687	63.788	35,63%

Fuente: Elaboración propia a partir de los datos del Servicio Público de Empleo Estatal. Ministerio de Empleo y Seguridad Social. 2017.
*. Sin datos disponibles

La intensidad de desempleo calculada refleja que el Ámbito Territorial de Plan presenta una intensidad de desempleo (28,4%) ligeramente superior a la media andaluza (27%), y sin embargo inferior a la media provincial de Granada (31,98%) y Málaga (35,63%). La mayor intensidad de desempleo se encuentra en el municipio de Sedella (47,6%), mientras que Arenas del Rey es la entidad que ostenta una tasa menor, con el 20,3%.

Por último, se observa que los municipios de la vertiente granadina presentan, de forma general, niveles de intensidad de desempleo inferiores a los municipios que se encuentran en la Provincia de Málaga.

Tabla 11. Intensidad de desempleo. Año 2016.

Municipio	Intensidad de desempleo (%)		
	2006	2016	Variación 2006-2016
Alcaucín	87.6%	33.7%	-53.9
Canillas de Aceituno	30.4%	33.5%	3.1
Canillas de Albaida	34.1%	36.5%	2.4
Cómpeta	22.9%	32.5%	9.6
Frigiliana	22.0%	26.8%	4.8
Nerja	21.2%	29.0%	7.8
Salares	29.1%	35.5%	6.4
Sedella	38.7%	47.6%	8.9
Alhama de Granada	21.9%	20.8%	-1.1
Arenas del Rey	26.7%	20.3%	-6.4
Játar*	-	-	-
Jayena	24.0%	28.5%	4.5
Otívar	23.1%	27.0%	3.9
Ámbito territorial	36.2%	28.4%	7.8
Provincia de Granada	16.5%	32.0%	15.5
Provincia de Málaga	15.2%	35.6%	20.4
Andalucía	18.0%	27.0%	9

Fuente: Elaboración propia a partir de los datos del Servicio Público de Empleo Estatal. Ministerio de Empleo y Seguridad Social. 2017

Si se hace una comparativa de la intensidad de desempleo existente entre 2006 y 2016, se observa que en el Ámbito Territorial el desempleo ha bajado 8 puntos porcentuales (36% a 28%), mientras que a niveles provinciales y de Andalucía, la tendencia ha sido ascendente.

Figura 11. Intensidad del desempleo (%). Año 2006-2016.

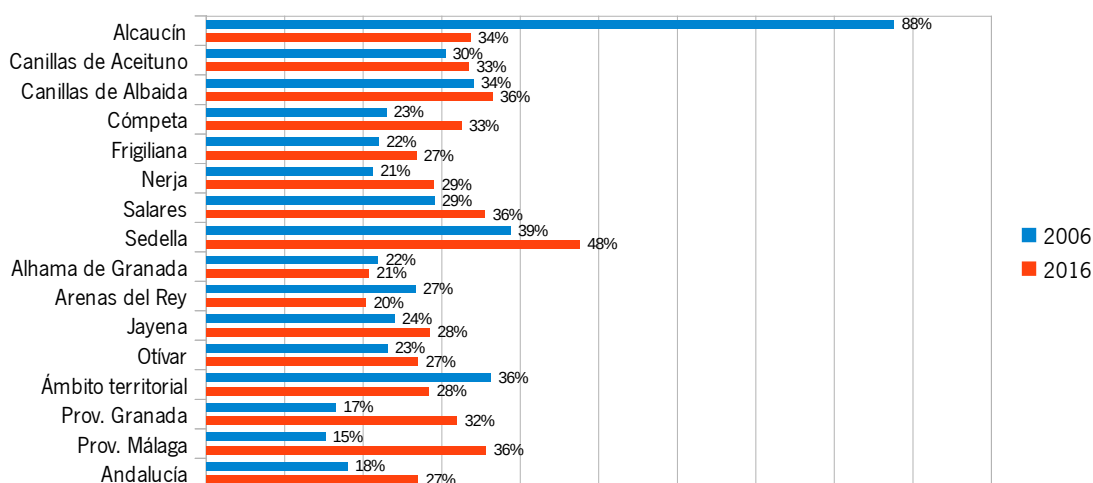

Fuente: Elaboración propia a partir de los datos del Servicio Público de Empleo Estatal. Ministerio de Empleo y Seguridad Social. 2017

Contratos registrados

Los contratos registrados pueden ofrecer una idea sobre la situación actual, de manera que a través de los contratos comunicados a las Oficinas de Empleo del Servicio Público de Empleo Estatal (contratos iniciales, las conversiones en indefinidos y las adscripciones de colaboración social), pueda interpretarse qué dinámica actual se está produciendo según sectores.

Tabla 12. Contratos registrados por sector. Año 2016.

Municipio	Sexo		Sector				
	Hombres	Mujeres	Agricultura	Industria	Construcción	Servicios	Total
Alcaucín	377	292	183	23	126	337	669
Canillas de Aceituno	227	252	176	70	164	69	479
Canillas de Albaida	115	142	65	9	77	106	257
Cómpeta	512	398	184	21	186	519	910
Frigiliana	735	652	80	12	202	1.093	1.387
Nerja	5.298	4.843	220	257	964	8.700	10.141
Salares	39	34	-	-	54	19	73
Sedella	118	64	41	-	68	73	182
Alhama de Granada	3.624	2.043	3.980	103	236	1.348	5.667
Arenas del Rey	761	596	1.105	9	15	228	1.357
Játar	-	2	2	-	-	-	2
Jayena	669	427	847	32	130	87	1.096
Otívar	359	174	347	8	82	96	533
Ámbito territorial	12.834	9.919	7.230	544	2.304	12.675	22.753
Provincia de Granada	283.525	204.312	160.106	23.237	36.981	267.513	487.837
Provincia de Málaga	405.034	314.269	92.738	32.246	65.674	528.645	719.303
Andalucía	2.797.432	1.851.138	1.408.736	250.470	373.876	2.615.488	4.648.570

Fuente: Instituto de Estadística y Cartografía de Andalucía. Elaboración a partir de datos del Servicio Público de Empleo Estatal y del Servicio Andaluz de Empleo. Elaboración propia. 2017.

A la vista de los contratos registrados en el último año, puede comprobarse la similar dinámica existente en el ámbito territorial, respecto a la región andaluza y a la Provincia de Granada, existiendo una mayor diferencia en la Provincia de Málaga.

De manera común, el mayor porcentaje de contratos registrados respecto del total, son aquellos ligados al sector servicios, por encima del 50% en el ámbito territorial (55,71%), regional (56,26%) y de la Provincia de Granada (54,84%), alcanzando un peso aún mas importante en la Provincia de Málaga (73,49%), datos que reflejan su importancia relativa en la economía, consecuencia del gran peso que cobra la actividad turística, especialmente en relación con el aumento del número de turistas, tanto en establecimientos hoteleros como en apartamentos, campamentos y alojamientos de turismo rural, junto con el incremento del número de establecimientos, fundamentalmente apartamentos y casas rurales.

A continuación, es el sector agrícola el que ostenta un peso significativo en las contrataciones producidas, siendo muy similar tanto en el ámbito territorial (31,78%) como el en regional (30,30%) y en la Provincia de Granada (32,82%), teniendo un menor peso en la Provincia de Málaga (12,89%).

Finalmente, encontramos el sector de la construcción que abarca el 10,13% del total de contratos realizados, mientras que la industria (2,39%) tiene un peso poco significativo respecto a la dinámica de contratación existente.

Figura 12. Contratos registrados por sector. Año 2016.

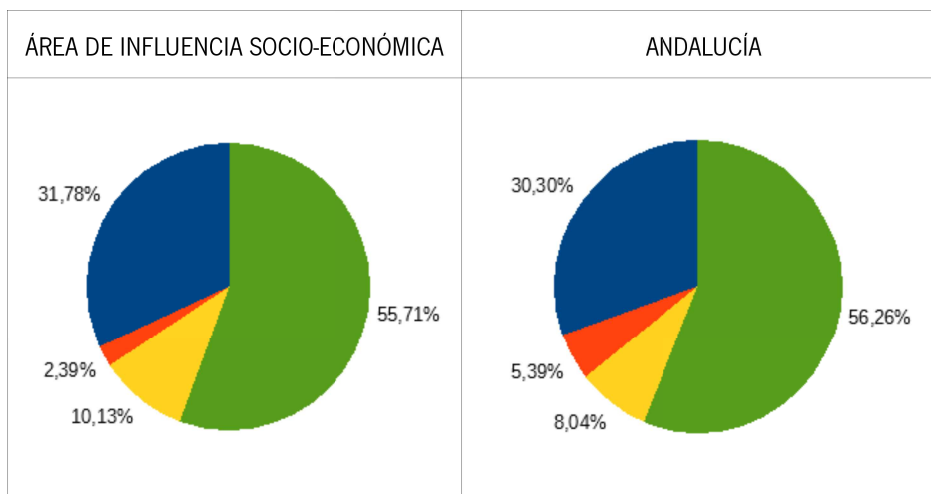

Fuente: Instituto de Estadística y Cartografía de Andalucía. Elaboración propia. 2017.

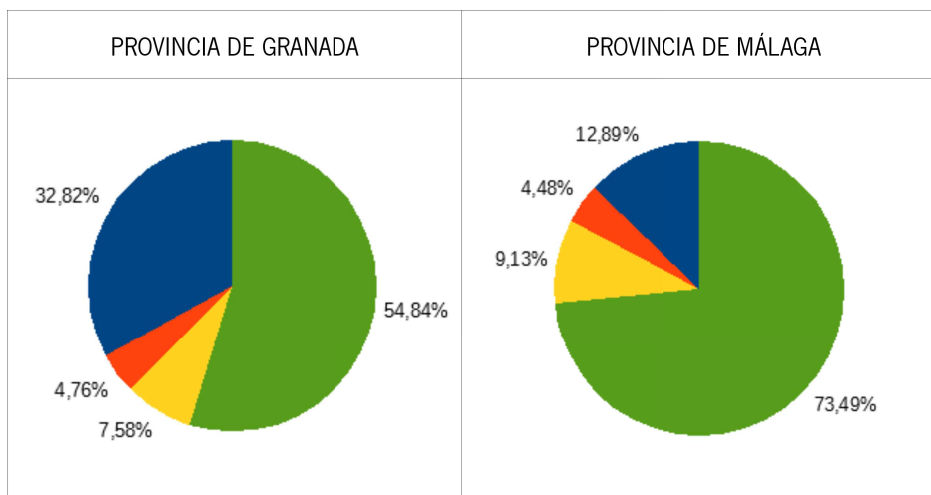

Fuente: Instituto de Estadística y Cartografía de Andalucía. Elaboración propia. 2017.

Leyenda

- Agricultura y Pesca
- Industria
- Construcción
- Servicios

2.4.2.2. Nivel de estudios

El ámbito territorial del Plan de Desarrollo Sostenible presenta unos niveles de estudios que alcanza, fundamentalmente, el grado medio, con un 41,67% de la población. Seguidamente, los estudios primarios completados representan el 26,54%, mientras que los estudios superiores tan solo suponen el 7,94% de los niveles formativos de la población.

Los municipios de mayor población son los que presentan un mayor porcentaje de habitantes con estudios superiores, como es el caso de Nerja (10,21%), Frigiliana (9,26%), Cómputa (8%) y Alhama de Granada (7,62%). Por otro lado, los municipios con menor nivel formativo son Jayena (2,17%), Canillas de Albaida (2,98%) y Canillas de Aceituno (3,31%).

El bajo nivel formativo, con carácter general, está relacionado con la oferta de empleo de la economía del territorio, de carácter agrícola o bien relacionada con el sector servicios, fundamentalmente, y que implica el no considerar necesaria una elevada especialización para poder acceder al mercado laboral.

Todo ello pone de relieve la falta de aprovechamiento de los recursos humanos, los bajos niveles de modernización y aplicación de nuevas tecnologías, limitada capacidad competitiva empresarial, así como la escasez de formación específica, fundamentalmente en sectores como la restauración y hostelería, o la industria. A su vez, existe una clara necesidad de profesionalizar las empresas, debido a las carencias de capacidad, gestión y comercialización en sectores clave como el turismo.

Tabla 13. Nivel de estudios (%). 2016.

Municipio	Analfabetos o sin estudios	Estudios primarios incompletos	Estudios primarios completos	Estudios secundarios	Estudios superiores
Alcaucín	7,52%	36,35%	15,87%	36,27%	3,99%
Canillas de Aceituno	11,34%	27,70%	22,73%	34,93%	3,31%
Canillas de Albaida	3,31%	9,75%	74,38%	9,59%	2,98%
Cómputa	2,15%	7,92%	35,15%	46,78%	8,00%
Frigiliana	3,56%	21,49%	25,69%	40,00%	9,26%
Nerja	4,90%	14,59%	22,99%	47,32%	10,21%
Salares	9,78%	24,46%	33,15%	28,26%	4,35%
Sedella	8,06%	39,65%	18,08%	30,07%	4,14%
Alhama de Granada	3,72%	23,61%	28,48%	36,57%	7,62%
Arenas del Rey	9,55%	19,78%	30,07%	35,21%	5,39%
Játar*	-	-	-	-	-
Jayena	6,25%	25,27%	30,80%	35,51%	2,17%
Otívar	6,56%	17,22%	31,00%	41,44%	3,78%
Área de Influencia Socio-Económica	5,25%	18,59%	26,54%	41,67%	7,94%

*. Játar: sin datos disponibles
Fuente: Informe Argos 4T. Consejería de Empleo, Empresa y Comercio. 2016.

2.4.2.3. Renta media declarada

La riqueza de cualquier territorio está directamente relacionada con su desarrollo económico. Así, las actividades productivas con un valor añadido superior, conllevan niveles de renta y empleo más elevados.

La renta neta media se define como el cociente entre la renta neta total declarada y el número de declaraciones. Nos ofrece una aproximación al nivel de renta per cápita existente. En relación con los datos expuestos, hay que tener en cuenta que existe un umbral mínimo de renta por debajo del cual no es obligatorio presentar declaración por I.R.P.F.

La renta neta media declarada del ámbito territorial del PDS es inferior a la provincial y regional, concretamente, la Provincia de Granada presenta un valor superior en un 43%, la Provincia de Málaga un 48%, y Andalucía un 44%, en base a lo cual se puede concluir, en líneas generales, que existe un bajo desarrollo económico.

A nivel municipal, la totalidad de municipios se encuentran por debajo de las medias provinciales y andaluza, siendo Nerja el que presenta un valor más aproximado (12.029,7 €), mientras que Sedella es el municipio con menor renta media (6.864,9 €).

Tabla 14. Renta media declarada (€). 2014.

Municipio	Renta neta media Declarada (2014)	Rentas del trabajo. 2014
Alcaucín	9.152,8	6.915.526
Canillas de Aceituno	7.949,3	4.163.481
Canillas de Albaida	8.388,8	2.184.925
Cómpeta	9.761,2	8.963.009
Frigiliana	10.452,4	8.691.016
Nerja	12.029,7	67.936.723
Salares	6.991,0	379.439
Sedella	6.864,9	935.402
Alhama de Granada	9.355,2	17.133.981
Arenas del Rey	7.568,6	3.646.294
Játar*	-	-
Jayena	7.609,1	3.292.216
Otívar	8.443,2	2.303.012
Área de Influencia Socio-Económica	10.442,0	126.545.024
Provincia de Granada	14.946,4	4.772.127.399
Provincia de Málaga	15.472,2	7.925.825.014
Andalucía	15.100,3	42.883.009.784

*. Játar: sin datos disponibles
Fuente: Instituto de Estadística y Cartografía de Andalucía. SIMA. 2017.

2.4.2.4. Acceso a las tecnologías de la información y la comunicación

De manera general, uno de los indicativos de la calidad de vida en los núcleos de población, es el acceso a la tecnología, y más concretamente, a la disponibilidad de servicios de banda ancha. En este sentido, se analiza a continuación el acceso a servicios de banda ancha básica y rápida de los municipios del Área de Influencia Socio-Económica, en comparación con las medias provinciales y nacionales.

En el mercado español existen operadores de redes y servicios de comunicaciones electrónicas que utilizan diferentes tecnologías para prestar servicios de banda ancha a los usuarios finales.

Las tecnologías de acceso de banda ancha pueden clasificarse en tres grupos según el tipo de acceso:

- Acceso cableado (ADSL, HFC y fibra óptica hasta el hogar FTTH)
- Acceso inalámbrico (Wi-Fi, WiMax y satélite)
- Acceso móvil (3G y 4G)

Tabla 15. Disponibilidad Banda Ancha en hogares (Rango de cobertura, %). 2016.

Municipio	Rango cobertura ADSL ≥ 2 Mbps	Rango cobertura ADSL ≥ 10 Mbps	Rango cobertura VDSL	Rango cobertura FTTH	Rango cobertura Inalámbricas ≥ 2 Mbps	Rango cobertura Inalámbricas ≥ 30 Mbps	Rango cobertura redes fijas ≥ 2 Mbps	Rango cobertura redes fijas ≥ 100 Mbps
Alcaucín	$80 \leq x < 90$	$20 \leq x < 30$	$0 \leq x < 10$	$0 \leq x < 10$	$70 \leq x < 80$	$0 \leq x < 10$	$90 \leq x \leq 100$	$0 \leq x < 10$
Canillas de Aceituno	$80 \leq x < 90$	$70 \leq x < 80$	$50 \leq x < 60$	$0 \leq x < 10$	$90 \leq x \leq 100$	$0 \leq x < 10$	$90 \leq x \leq 100$	$0 \leq x < 10$
Canillas de Albaida	$90 \leq x \leq 100$	$90 \leq x \leq 100$	$10 \leq x < 20$	$0 \leq x < 10$	$60 \leq x \leq 70$	$0 \leq x < 10$	$90 \leq x \leq 100$	$0 \leq x < 10$
Cómpeta	$90 \leq x \leq 100$	$90 \leq x \leq 100$	$20 \leq x < 30$	$0 \leq x < 10$	$80 \leq x < 90$	$0 \leq x < 10$	$90 \leq x \leq 100$	$0 \leq x < 10$
Frigiliana	$90 \leq x \leq 100$	$80 \leq x < 90$	$0 \leq x < 10$	$0 \leq x < 10$	$80 \leq x < 90$	$0 \leq x < 10$	$90 \leq x \leq 100$	$0 \leq x < 10$
Nerja	$90 \leq x \leq 100$	$70 \leq x < 80$	$10 \leq x < 20$	$40 \leq x < 50$	$90 \leq x \leq 100$	$0 \leq x < 10$	$90 \leq x \leq 100$	$40 \leq x < 50$
Salares	$90 \leq x \leq 100$	$60 \leq x \leq 70$	$20 \leq x < 30$	$0 \leq x < 10$	$80 \leq x < 90$	$0 \leq x < 10$	$90 \leq x \leq 100$	$0 \leq x < 10$
Sedella	$60 \leq x \leq 70$	$60 \leq x \leq 70$	$20 \leq x < 30$	$0 \leq x < 10$	$80 \leq x < 90$	$0 \leq x < 10$	$80 \leq x < 90$	$0 \leq x < 10$
Alhama de Granada	$90 \leq x \leq 100$	$90 \leq x \leq 100$	$20 \leq x < 30$	$0 \leq x < 10$	$70 \leq x < 80$	$0 \leq x < 10$	$90 \leq x \leq 100$	$0 \leq x < 10$
Arenas del Rey	$70 \leq x < 80$	$20 \leq x < 30$	$0 \leq x < 10$	$0 \leq x < 10$	$60 \leq x \leq 70$	$0 \leq x < 10$	$90 \leq x \leq 100$	$0 \leq x < 10$
Játar*	-	-	-	-	-	-	-	-
Jayena	$90 \leq x \leq 100$	$0 \leq x < 10$	$0 \leq x < 10$	$0 \leq x < 10$	$90 \leq x \leq 100$	$0 \leq x < 10$	$90 \leq x \leq 100$	$0 \leq x < 10$
Otívar	$90 \leq x \leq 100$	$90 \leq x \leq 100$	$10 \leq x < 20$	$0 \leq x < 10$	$70 \leq x < 80$	$0 \leq x < 10$	$90 \leq x \leq 100$	$0 \leq x < 10$
Media Provincia Granada	91,9%	76,9%	12,8%	44%	95%	19,6%	98,9%	54,9%
Media Provincia de Málaga	89,3%	66%	11,5%	62,9%	79,4%	12,1%	96,4%	65,8%

Municipio	Rango cobertura ADSL ≥ 2 Mbps	Rango cobertura ADSL ≥ 10 Mbps	Rango cobertura VDSL	Rango cobertura FTTH	Rango cobertura Inalámbricas ≥ 2 Mpbs	Rango cobertura Inalámbricas ≥ 30 Mpbs	Rango cobertura redes fijas ≥ 2 Mbps	Rango cobertura redes fijas ≥ 100 Mbps
Media nacional	90%	72%	12	63	54	7	97	70
* Sin datos disponibles. Fuente: Ministerio de Energía, Turismo y Agenda Digital, 2016								

En cuanto a cableado, líneas de conexión ADSL, para ≥ 2 Mbps y para ≥ 10 Mbps, la media provincial se encuentra en 91,9% y 76,9% respectivamente para Granada, y 89,3% y 66% para Málaga. Desde el punto de vista municipal, Jayena (0-10%), Alcaucín (20-30%) y Arenas del Rey (20-30%) se encuentran por debajo de la media de cobertura provincial, mientras que el resto de municipios presentan valores similares a la media.

Para la fibra óptica hasta el hogar (FTTH), a excepción de Nerja, el resto de municipios presentan una cobertura muy por debajo (0-10%) de las medias provinciales (Granada un 44% y Málaga el 62,9%).

Respecto a la cobertura móvil, los valores municipales para la cobertura por encima de 2Mpbs, es similar a las medias provinciales, mientras que la cobertura superior a los 30Mpbs se encuentra muy por debajo del alcance provincial (19,6% para Granada y 12,1% para Málaga), estando todos los municipios en el rango 0-10%. Hecho similar ocurre con las redes fijas, donde los municipios presentan rangos similares para la cobertura por encima de los 2Mpbs, mientras que para más de 100Mbps, los municipios se encuentran en el rango 0-10%, con excepción de Nerja (40-50%), muy por debajo de las medias provinciales.

Según datos de normativa de ayudas de Estado, se definen como zonas blancas NGA “aquellas que no disponen de cobertura de redes de banda ancha de nueva generación, ni previsiones para su dotación por algún operador en el plazo de 3 años, en base a planes de inversión creíbles”. Visto los datos que se aportan en la Web de la Secretaría el Estado para la Sociedad de la Información y la Agenda Digital, perteneciente al Ministerio de Energía, Turismo y Agenda Digital, recopilados los datos de los operadores titulares de las mayores redes de banda ancha, en relación con las 61.688 entidades singulares de población existentes en España, en la Provincia de Málaga, entre otros, figuran núcleos de población pertenecientes a los municipios de Alcaucín, Canillas de Albaida y Sedella, mientras que en la Provincia de Granada se encuentran Alhama de Granada y Arenas del Rey.

En definitiva, cabe destacar que existen problemas puntuales de conexión a internet y cobertura móvil en algunos municipios, en relación con las dificultades orográficas del lugar, y que supone una brecha digital frente a aquellos municipios que disponen de coberturas acordes a los avances de las tecnologías de la telecomunicación.

2.4.3. Estructura productiva

2.4.3.1. Distribución general de usos de la tierra

Conceptos:

- SAU (superficie agrícola utilizada): Es el conjunto de la superficie de tierras labradas y tierras para pastos permanentes. Las tierras labradas comprenden los cultivos herbáceos, los barbechos, los huertos familiares y las tierras consagradas a cultivos leñosos.

- Otras Tierras: Se trata de aquellas tierras que formando parte de la explotación no constituyen lo que se ha denominado «superficie agrícola utilizada».
- La superficie total de la explotación: tierras labradas, tierras para pastos permanentes y otras tierras. Está constituida por la superficie de todas las parcelas que integran la misma: la superficie propiedad del titular, la arrendada de otros para su explotación y la superficie explotada con arreglo a otras formas de tenencia. Se excluyen las superficies de propiedad del titular pero cedidas a terceras personas.

A modo de preámbulo, y en referencia a los usos del suelo, cabe destacar que la superficie predominante en los municipios del Área de Influencia Socio-Económica es la no labrada (63%) frente a la labrada. Las tierras de cultivo y terreno forestal, fundamentalmente, se reparten su superficie, siendo de escasa extensión tanto la superficie no agrícola como los terrenos improductivos. Prácticamente el 35% de la superficie se labra, destacando Alhama de Granada, aportando cerca de la mitad de la misma, junto con Arenas del Rey y Jayena, en menor medida.

Tabla 16. Distribución general de la tierra por aprovechamiento (Ha). Año 2015.

Municipio	Cultivos herbáceos	Barbecho	Cultivos leñosos	Pastizales	M. maderable	M. abierto	M. leñoso	Terreno improductivo	Superficie no agrícola	Río y lagos
Alcaucín	88	20	1.605	853	1.405	16	212	125	133	34
Canillas de Aceituno	107	182	855	1.720	353	282	332	107	138	66
Canillas de Albaida	47	30	444	519	1.341	667	103	68	64	16
Cómpeta	53	88	667	1.204	234	2.198	597	148	153	21
Frigiliana	52	26	796	2.486	72	30	214	123	128	39
Nerja	272	77	464	670	927	671	4.559	173	558	98
Salares	18	2	264	69	315	8	300	12	28	10
Sedella	48	70	655	1.706	272	23	106	49	81	54
Alhama de Granada	260	3.211	2.469	8.359	1.895	4.108	8.561	430	575	256
Arenas del Rey	15	612	1.240	227	3.461	1.199	1.134	665	239	135
Játar*	-	-	-	-	-	-	-	-	-	-
Jayena	1	372	626	235	3.178	0	0	52	103	72
Otívar	0	78	231	1.419	1.525	0	0	22	7534	44
Ámbito PDS	961	4.768	10.316	19.467	14.978	9.202	16.118	1.974	2.275	845
% Total	1,19%	5,88%	12,72%	24,01%	18,47%	11,35%	19,88%	2,43%	2,81%	1,04%

Fuente: Instituto de Estadística y Cartografía de Andalucía. SIMA. 2017.

Para poder posteriormente analizar las características generales del Parque, es preciso conocer la distribución general de la tierra por aprovechamiento y cobertura vegetales generales que se representan en el ámbito territorial del PDS.

Así, en relación con el tipo de cultivo existente, se observa que, prácticamente el 25% de los suelos están ocupados por pastizales, seguido del monte leñoso (19,88%) y monte maderable (18,47%), siendo las tres tipologías predominantes.

La tipología de cultivos no es muy amplia, destacando olivares, almendros, y en menor medida vides, cereales o leguminosas. Los municipios granadinos aportan cerca del 75% de las tierras agrícolas, mientras que dentro de los municipios malagueños, Alcaucín, Canillas de Albaida, Canillas de Aceituno y Cómpeeta, son los que poseen mas superficie cultivada, destacando el seco y leñoso.

A nivel municipal, Alhama de Granada es el municipio que mas superficie aporta, con 30.124 hectáreas, seguido, muy de lejos por Cómpeeta, con 5.398 Ha.

2.4.3.2. Estructura de la propiedad

Régimen de propiedad en el Parque Natural:

El régimen de propiedad se caracteriza por la alta presencia de la propiedad pública, prácticamente el 80%, principalmente montes públicos y en menor medida dominio público hidráulico y vías pecuarias. Por su parte, la propiedad privada se distribuye fundamentalmente en superficie forestal, y en menor medida, pequeños terrenos agrícolas.

La gestión realizada de los terrenos forestales se ha visto condicionada por el régimen de propiedad de dichos terrenos, habiéndose diferenciado claramente la gestión realizada en montes públicos de la de los montes privados, tanto sus planteamientos y objetivos, sino además en su desarrollo.

Montes públicos

Dentro del Parque Natural, la superficie de Montes Públicos abarca el 78% de la superficie, repartidos entre un 38% en la vertiente malagueña y un 40% la granadina.

Tabla 17. Montes Públicos. Año 2015

Provincia	Municipio	Nombre	Código Junta de Andalucía	Superficie (ha)
Granada	Alhama de Granada	La Alcauca	GR-10061-JA	442,98
Granada	Alhama de Granada	Robledal Alto	GR-10079-JA	226,62
Granada	Alhama de Granada	Pinar de Alhama	GR-11063-JA	3.563,14
Granada	Alhama de Granada	Sierra Tejada	GR-30041-AY	1.878,86
Granada	Alhama de Granada	Sierras	GR-50002-AY	4.886,60
Granada	Alhama de Granada	Cerro de los Rodaderos y el Naranjo	GR-70013-AY	482,81
Granada	Arenas del Rey	La Resinera	GR-11501-JA	3.770,92
Granada	Arenas del Rey	Corona Rústica Embalse de los Bermejales	GR-60018-EP	171,13
Granada	Jayena	Corzola	GR-11503-JA	3.202,22
Granada	Otívar	La Almirajara	GR-10503-JA	2.987,67
Málaga	Alcaucín	Cortijo del Alcázar	MA-10022-JA	448,22

Provincia	Municipio	Nombre	Código Junta de Andalucía	Superficie (ha)
Málaga	Alcaucín	La Sierra	MA-30006-AY	993,29
Málaga	Alcaucín	Explotación Forestal de Alcaucín	MA-60009-JA	9,00
Málaga	Canillas de Aceituno	Hortezuelo y Sierra Tejeda	MA-10034-JA	1.499,82
Málaga	Canillas de Aceituno	Explotación Forestal de Canillas del Aceituno	MA-60014-JA	2,76
Málaga	Canillas de Albaida	Sierra y Pinar	MA-11030-JA	2.257,79
Málaga	Canillas de Albaida	Los Hornajos	MA-70019-AY	49,82
Málaga	Cómpeta	El Pinar	MA-30090-AY	3,174,18
Málaga	Frigiliana	Explotación Forestal de Frigiliana	MA-60021-JA	0,07
Málaga	Nerja	Pinar y Dehesa del Río Chillar	MA-30017-AY	6.034,39
Málaga	Nerja	Explotación Forestal de Nerja	MA-60024-JA	2,70
Málaga	Salares	Sierra y Pinar	MA-11032-JA	482,67
Málaga	Sedella	Sierra y Pinar	MA-11033-JA	127,83
Málaga	Sedella	Sierra Tejeda	MA-30027-AY	804,90
Málaga	Sedella	Explotación Forestal de Sedella	MA-60029-JA	7,74
Área de Influencia Socio-Económica				37.508,16

Fuente: Consejería de Medio Ambiente y Ordenación del Territorio, 2017.

Figura 13. Montes públicos en el Ámbito del Plan

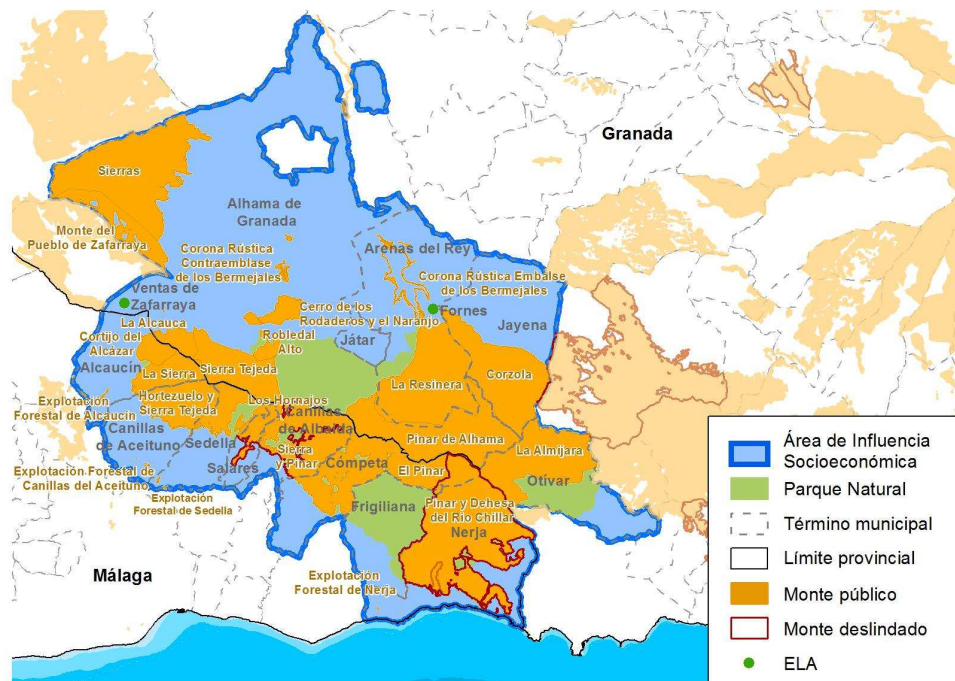

Fuente: Elaboración propia

2.4.3.3. Tejido empresarial por ramas de actividad

En relación al tejido empresarial, en el año 2016 se alcanzaron las 3.337 empresas, concentradas fundamentalmente en Nerja (60%), y en menor medida Alhama de Granada (12%).

Las empresas centradas en sector servicios prevalecen en todos los municipios, con valores por encima del 75%, al igual que en la escala provincial y regional. Respecto a la construcción y la industria, el conjunto de municipios presenta también una distribución muy similar a los niveles provinciales y regional, si bien en el sector de la construcción Canillas de Aceituno y Otívar destacan por sus valores superiores a la media, 14,77% y 13,79% respectivamente, mientras que en lo referente a la industria, Frigiliana y Nerja se distancian de los valores medios, 3,31% y 3,62% respectivamente.

En cuanto a la evolución, atendiendo a los datos de 2015, de manera general se aprecia como el número de establecimiento es superior en 2015, aproximadamente un 2%, lo que implica una recuperación a nivel regional, provincial y municipal.

Tabla 18. Establecimientos según actividad económica. Año 2016.

Municipio	Total (nº)	Construcción (%)	Industria(%)	Servicios(%)
Alcaucín	119	9,24%	6,72%	84,03%
Canillas de Aceituno	88	14,77%	10,23%	75,00%
Canillas de Albaida	38	10,53%	10,53%	78,95%
Cómpeta	250	13,20%	6,40%	80,40%
Frigiliana	242	11,16%	3,31%	85,54%
Nerja	2.019	8,42%	3,62%	87,96%
Salares	11	0,00%	0,00%	100%

Sedella	16	12,50%	6,25%	81,25%
Alhama de Granada	414	11,35%	11,11%	77,54%
Arenas del Rey	60	5,00%	8,33%	86,67%
Játar*	-	-	-	-
Jayena	51	7,84%	9,80%	82,35%
Otívar	29	13,79%	10,34%	75,86%
Área de Influencia Socio-Económica	3.337	9,53%	5,33%	85,14%
Provincia de Granada	63.339	8,88%	7,31%	83,82%
Provincia de Málaga	126.866	9,21%	4,46%	86,33%
Andalucía	559.105	8,29%	6,76%	84,95%
* Sin datos. Fuente: Informe Argos 4T. Consejería de Empleo, Empresa y Comercio, 2017.				

2.5. Infraestructuras

2.5.1. Red de transporte

1.- Terrestre

La red viaria de acceso al Parque Natural se compone de diversas carreteras, entre las que destacan la autovías A-92 Sevilla-Almería, la A-7 Autovía del Mediterráneo , y la A-45.

En relación con el extremo este, la autovía A-44 conecta Granada con su franja costera, mientras que al oeste, la carretera A-402 comunica dicha capital con Torre del Mar.

El acceso al parque desde Andalucía occidental se puede realizar a través de la carretera A-45 Córdoba-Málaga, accediendo al área metropolitana de Málaga. Posteriormente se accede a la vía autonómica A-356, en Casabermeja, dirección hacia la Viñuela, accediendo al sector malagueño y al Poniente Granadino, a través de la carretera A-402, por Alhama de Granada. Dicha carretera A-402 es la principal alternativa para acceder a la zona norte del parque, siendo de media montaña, con importantes pendientes y curvas de carácter peligroso.

A su vez, la alternativa principal desde Málaga capital es la A-7 (autovía del Mediterráneo), llegando hasta la salida a Velez Málaga, A-356. Desde esta carretera, se dispone de acceso a los municipios de la comarca de la Axarquía, a través de carreteras secundarias, estrechas y de doble sentido. También se puede llegar desde la misma a la zona sur del parque.

Para acceder a Canillas de Aceituno, la alternativa mas accesible consiste en tomar la carretera MA-125 desde Velez Málaga, siendo estrecha, sinuosa y con un volumen de tráfico medio-alto. Desde Canillas de Aceituno se enlaza Sedella, mediante la MA-126, y seguidamente con Salares, a través de la MA-127.

El acceso a Cómpeeta puede llevarse a cabo a través de la carretera A-7206 desde Algarrobo, o bien desde Torrox por la A-7027, pudiendo acceder posteriormente a Canillas de Albaida, con un vial en buen estado, pero con elevado tránsito de vehículos.

En cuanto a la comunicación del resto de municipios malagueños, Nerja y Frigiliana están unidos por la MA-105, Cómputa y Canillas de Albaida a través de la MA-112, y Salares, Sedella y Canillas de Aceituno mediante la MA-126 y MA-127.

Respecto al acceso desde el noreste, desde Granada capital, se dispone de la carretera autonómica A-338, de Armilla a Alhama de Granada, y de la autovía A-44.

Desde Alhama de Granada hacia la parte sureste del parque, se dispone de carreteras secundarias, fundamentalmente de titularidad provincial.

El acceso a Arenas del Rey y Jayena se puede llevar a cabo desde Alhama de Granada, a través de la A-4150 y la GR-SO-15, con un buen estado de conservación y ágil circulación.

En cuanto a la comunicación entre la vertiente granadina y malagueña, nos encontramos con la A-402, de gran afluencia de vehículos.

Respecto a los tiempos y distancias entre núcleos principales, destacan:

- Málaga a Nerja: 45 minutos y 61 km.
- Aeropuerto P.R. Picasso a Nerja: 55 minutos y 71 km.
- Málaga a Alhama de Granada: 82 minutos y 107 km.
- Alhama de Granada a Nerja: 80 minutos y 74 km.
- Aeropuerto de Granada a Nerja: 94 minutos y 116 km.
- Granada a Málaga: 75 minutos y 128 km.

Figura 14. Red Viaria del Ámbito del Plan

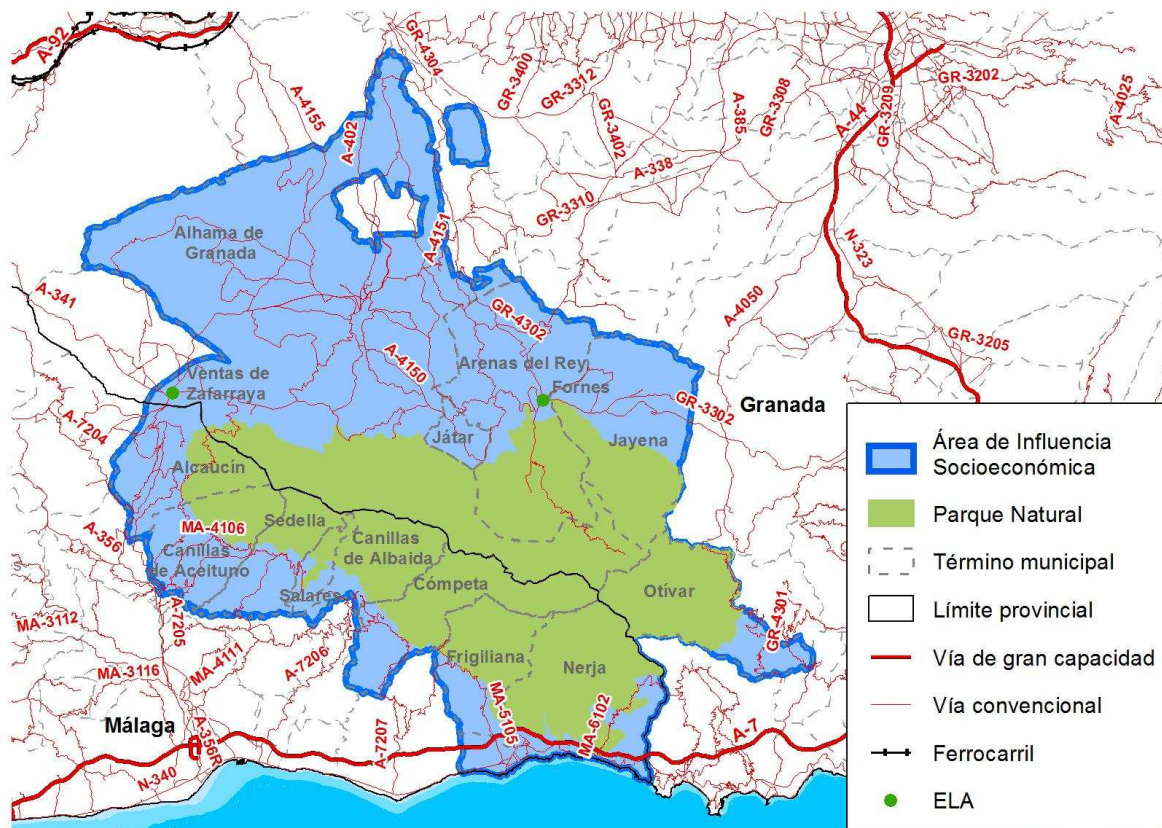

Fuente: Elaboración propia

2.- Aéreo:

Las provincias de Granada y Málaga disponen de 1 aeropuerto cada una, con buenas comunicaciones entre otros aeropuertos cercanos.

El aeropuerto de Granada se encuentra a 60 kms de Alhama de Granada y a 94 kms de Almjara.

El aeropuerto de Málaga dista 80 kms de Alhama de Granada y 75 kms de Almjara.

3.- Marítimo

En cuanto a los accesos marítimos, ningún puerto se encuentra dentro del ámbito territorial del PDS, si bien podemos destacar los siguientes por su cercanía:

- Puerto de Punta de la Mona (Almuñecar), de tipo deportivo.
- Puerto de Motril, de tipo deportivo y comercial.
- Puerto de Caleta de Vélez (Caleta de Vélez), de tipo deportivo y pesquero.
- Puerto de El Candado (Málaga), de tipo deportivo.
- Puerto de Málaga, de tipo deportivo, pesquero y comercial.

2.5.2. Infraestructuras energéticas

En cuanto a las redes e infraestructuras energéticas, tan solo cabe destacar la generación de energía hidroeléctrica a través de la central Chillar en Nerja, con una potencia de 0,72 MW, y la central Bermejales en Arenas del Rey, con 1,8 MW.

Respecto al consumo de energía eléctrica en los distintos municipios que conforman el Área de Influencia Socio-Económica del Plan de Desarrollo Sostenible, su rango es proporcional a la población de cada uno de los mismos, estando a la cabeza Nerja (85.419,15 MWh) y Alhama de Granada (26.473,14 MWh).

Por sectores, el residencial es el que acapara mayor consumo, con el 50% del total, seguido del sector comercial y de servicios, con el 25%.

Tabla 19. Consumo de energía eléctrica por sectores (Megavatios/hora). Año 2015.

Municipio	Agricultura	Industria	Comercio-servicios	Residencial	Servicios públicos	Resto	Total
Alcaucín	33,68	192,20	934,01	4.781,63	1.049,77	19,35	7.010,65
Canillas de Aceituno	40,04	52,53	343,19	2.548,81	676,01	20,49	3.681,06
Canillas de Albaida	56,43	189,48	132,84	1.515,90	232,32	5,65	2.132,62
Cómpeta	1.064,33	83,12	1.180,67	6.526,68	1.354,93	160,48	10.370,22
Frigiliana	2.072,34	27,68	1.757,06	7.464,17	1.177,19	281,58	12.780,01
Nerja	2.612,48	660,14	29.051,00	44.608,52	7.876,22	610,78	85.419,15
Salares	0,00	0,00	2,72	211,94	105,65	0,04	320,34
Sedella	18,68	4,06	35,86	874,41	223,02	0,85	1.156,87
Alhama de Granada	10.308,38	3.463,23	3.402,44	6.584,13	2.598,02	116,95	26.473,14
Arenas del Rey	347,49	0,00	169,32	29,57	20,57	10,97	577,91
Játar*	-	-	-			-	
Jayena	44,21	32,93	33,67	150,95	0,00	0,00	261,76
Otívar	220,85	129,03	337,24	990,98	249,01	1,12	1.928,22
Ámbito Territorial	16.818,91	4.834,39	37.380,01	76.287,68	15.562,71	1.228,25	152.111,95

* Sin datos.
Fuente: Instituto de Estadística y Cartografía de Andalucía, 2017.

2.5.3. Infraestructuras telecomunicaciones

Las telecomunicaciones siguen jugando un papel muy importante en el desarrollo socioeconómico de los territorios, sobretodo para el progreso de las empresas locales.

Desde el año 2000 se viene observando una disminución de las líneas telefónicas RTB y RDSI, mientras que las ADSL han experimentado un fuerte crecimiento, todo ello debido en gran parte al progresivo aumento de los terminales móviles, cuya existencia es generalizada en todos los municipios, en contraste con unos años atrás, donde solo se disponía de ellas en las grandes localidades.

A nivel municipal, existen 4 municipios por encima de las 1.000 líneas, Nerja, Alhama de Granada, Frigiliana y Còmpeta, mientras que Sedella y Salares se encuentran por debajo de las 200.

Tabla 20. Líneas telefónicas según tipo (nº). Año 2013

Municipio	RTB	RDSI	ADSL	Total
Alcaucín	434	1	207	642
Canillas de Aceituno	268	4	127	399
Canillas de Albaida	187	2	113	302
Còmpeta	776	11	499	1.286
Frigiliana	831	0	699	1.530
Nerja	4.976	152	3.221	8.349
Salares	54	0	31	85
Sedella	118	2	41	161
Alhama de Granada	1.214	8	847	2.069
Arenas del Rey	383	1	152	536
Játar*	-	-	-	-
Jayena	309	4	188	501
Otívar	235	4	150	389

*. Sin datos.
 Fuente: Instituto de Estadística y Cartografía de Andalucía. SIMA. 2017.

2.5.4. Otras infraestructuras

1.- Vías Pecuarias:

En cuanto a las vías pecuarias, destacar que todos los municipios cuentan con vías pecuarias, destacando Alhama de Granada (98,4 km) y Nerja (47,2 km), en cuanto a extensión se refiere.

Tabla 21. Vías pecuarias. Año 2016

T.M.	Cañadas	Cordeles	Coladas	Veredas
	N.º/Km	N.º/Km	N.º/Km	N.º/Km
Alcaucín	1/1,8	-	-	1/9,5
Canillas de Aceituno	-	-	4/16	1/2
Canillas de Albaida	-	-	2/5,5	3/24,5
Cómpeta	-	1/0,3	-	8/32,8
Frigiliana	1/0,6	-	-	5/21,2
Nerja	1/15,5	1/3,8	-	6/27,9
Salares	-	-	1/10	1/1
Sedella	-	-	4/18,6	-
Alhama de Granada	4/35,2	1/4,6	1/8,8	8/49,8
Arenas del Rey	-	-	8/42,6	-
Játar*	-	-	-	-
Jayena	1/6,5	1/8,5	-	2/11,5
Otívar	1/13,5	1/18,2	1/4	1/0,7
* Sin datos. Fuente: Consejería de Medio Ambiente y Ordenación del Territorio, 2017.				

Figura 15. Vías pecuarias

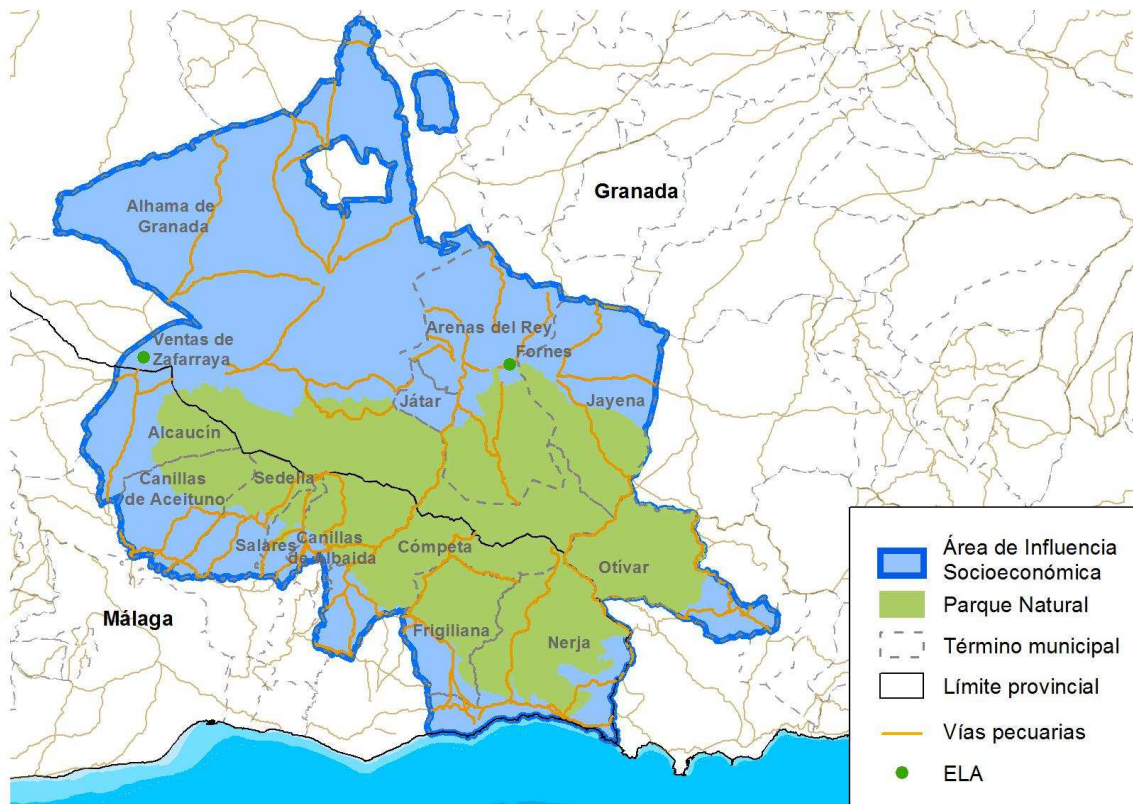

Fuente: Catálogo de WVPP. CMAYOT. Elaboración propia.

2.- Equipamientos de uso público:

En la actualidad el Parque Natural dispone de una completa red de equipamientos ofertados por la Consejería de Medio Ambiente y Ordenación del Territorio, distribuidos de forma equitativa en ambas vertientes, la mayor parte de los cuales se localizan en las zonas periféricas ya que el propio relieve tan accidentado condiciona la ubicación de equipamientos en las zonas interiores del espacio.

A su vez, cabe considerar que si bien existe una amplia oferta de senderos, su señalización es susceptible de mejora, debido al deterioro puntual de determinados puntos. Por otra parte, existe una carencia en referencia a la disponibilidad de áreas de aparcamiento y su ordenación en las zonas de mayor afluencia de visitantes.

Por último se considera fundamental la sensibilización de los usuarios respecto del buen uso de los equipamientos de uso público.

En la provincia de Granada, se encuentra el Punto de Información situado en La Resinera. Además, se localizan tres áreas recreativas y tres zonas de acampada controlada en Alhama de Granada y Jayena (EL Robledal, La Alcauca y el Bacal). Por último, hay tres miradores localizados en Arenas del Rey, Alhama de Granada y Otívar, y ocho senderos, uno de los cuales es de accesibilidad universal, repartidos entre Alhama de Granada, Otívar, Arenas del Rey y Játar.

En la provincia de Málaga hay dos áreas recreativas localizadas en Canillas de Albaida y Alcaucín. También cuenta con dos zonas de acampada controlada, situadas en Canillas de Albaida y Alcaucín así como dos miradores en la localidad de Alcaucín. Asimismo, se localiza un centro de visitantes en el municipio de Sedella y siete senderos señalizados.

Varios de los equipamientos de uso público ofertados en el espacio natural han sido adaptados y son accesibles a personas usuarias con movilidad reducida, siendo estos el sendero Jardín de la Resinera, que está totalmente adaptado, las zonas de acampada libre organizada de La Alcaúca, El Robledal, y el Centro de Visitantes, todos ellos adaptados parcialmente, así como el Punto de Información, adaptado totalmente.

A continuación se exponen los equipamientos disponibles:

- Miradores: Haza de la Encina, La Resinera y Pico Lopera (Granada); Miguel Álvarez y Pedro Aguilar (Málaga).
- Centro de Visitantes: Sedella (Málaga).
- Puntos de Información: La Resinera (Granada) y Otivar (cerrado, Granada).
- Áreas recreativas: La Alcauca, El Robledal y El Bacal (Granada); La Rahige (cerrada), El Alcázar y Fábrica de la Luz (Málaga).
- Zonas de acampada controlada (ZAC): La Alcaúca, El Robledal y El Bacal (Granada); El Alcázar y Fábrica de la Luz (Málaga).
- Senderos señalizados: Jardín de la Resinera (Sendero de accesibilidad universal), Llanadas de Sedella-Tacita de Plata (ramal del sendero Robledal-La Maroma), El Bacal (cerrado), El Robledal-La Maroma, El Lucero o Raspón de los Moriscos, Pico de Lopera, Río Verde, Játar-Puerto de Cómpeta, Fornes-La Resinera y Mirador de la Resinera (Granada); Alcázar-La Maroma, Fábrica de la Luz-Puerto de Cómpeta, Fuente del Esparto-Río Chillar, Subida al Pico del Cielo, Puente Árabe, Canillas de Aceituno-La Maroma (Casa de la Nieve) y Casa de la Mina-Pradillos (Málaga).

Además de los equipamientos gestionados por la Consejería de Medio Ambiente y Ordenación del Territorio en el ámbito del Plan existen otros gestionados por los ayuntamientos. En la provincia de Granada hay un punto de información gestionado por el Ayuntamiento de Alhama de Granada y cuatro senderos señalizados gestionados por el Ayuntamiento de Alhama de Granada (Los Resineros), el Ayuntamiento de Arenas del Rey (Sendero Botánico del Mirador de la Resinera) y por el Ayuntamiento de Jayena (Los Ríos, Mesilla de Jayena y Los Arrieros). En Málaga encontramos senderos en Sedella (Sedella-La Maroma), y en Nerja (Sendero Almijara y el Sendero de la Sierra Almijara gestionado por la Fundación Cuerva de Nerja), un área recreativa del Ayuntamiento de Sedella, un área recreativa del Ayuntamiento de Alcaucín (El Río), el sendero de la Sierra Almijara así como una zona de acampada y área recreativa en el paraje de El Pinarillo, gestionadas por el Ayuntamiento de Nerja.

A continuación, se detalla la distinta tipología de equipamientos, así como su localización.

Tabla 22. Equipamientos de uso público. Año 2016

Denominación	Tipo de equipamiento	T.M.
Haza de la Encina	Mirador	Arenas del Rey
La Resinera	Mirador	Arenas del Rey
Pico Lopera	Mirador	Otívar
Centro visitantes Sedella	Centro de visitantes	Sedella
La Resinera	Punto de información	Arenas del Rey
Alhama de Granada	Punto de información	Alhama de Granada
La Alcauca	Área recreativa/Acampada	Alhama de Granada
El Robledal	Área recreativa/Acampada	Alhama de Granada
El Bacal	Área recreativa/Acampada	Jayena
El Alcázar	Área recreativa/Acampada	Alcaucín
Fábrica de la Luz	Área recreativa/Acampada	Canillas de Albaida
El Pinarillo	Área recreativa/Acampada	Nerja
Área recreativa Sedella	Área recreativa	Sedella
El Río	Área recreativa	Alcaucín
Jardín de la Resinera	Sendero señalizado	Arenas del Rey
El Robledal-La Maroma	Sendero señalizado	Alhama de Granada
El Lucero (Raspón moriscos)	Sendero señalizado	Alhama de Granada
Pico de Lopera	Sendero señalizado	Otívar
Río Verde	Sendero señalizado	Otívar
Játar-Puerto de Cómpea	Sendero señalizado	Alhama de Granada/Arenas del Rey
Fornes-La Resinera	Sendero señalizado	Arenas del Rey
Mirador de la Resinera	Sendero señalizado	Arenas del Rey
Alcázar- La Maroma	Sendero señalizado	Alcaucín/Alhama de Granada
Fábrica de la Luz-Puerto de Cómpea	Sendero señalizado	Canillas de Albaida/Cómpea
Fuente del Esparto-Río Chillar	Sendero señalizado	Nerja
Subida al Pico del Cielo	Sendero señalizado	Nerja
Puente Árabe	Sendero señalizado	Salares
Canillas de Aceituno-La Maroma (casa de la nieve)	Sendero señalizado	Canillas de Aceituno
Casa de la Mina-Pradillos	Sendero señalizado	Cómpea
Los Resineros	Sendero señalizado	Alhama de Granada
Sendero Botánico Mirador Resinera	Sendero señalizado	Alhama de Granada
Los Ríos	Sendero señalizado	Jayena
Mesilla de Jayena	Sendero señalizado	Jayena
Los Arrieros	Sendero señalizado	Jayena
Sedella-La Maroma	Sendero señalizado	Sedella
Sendero Almijara	Sendero señalizado	Nerja

Fuente: Consejería de Medio Ambiente y Ordenación del Territorio, 2017.

Figura 16. Equipamientos de uso público

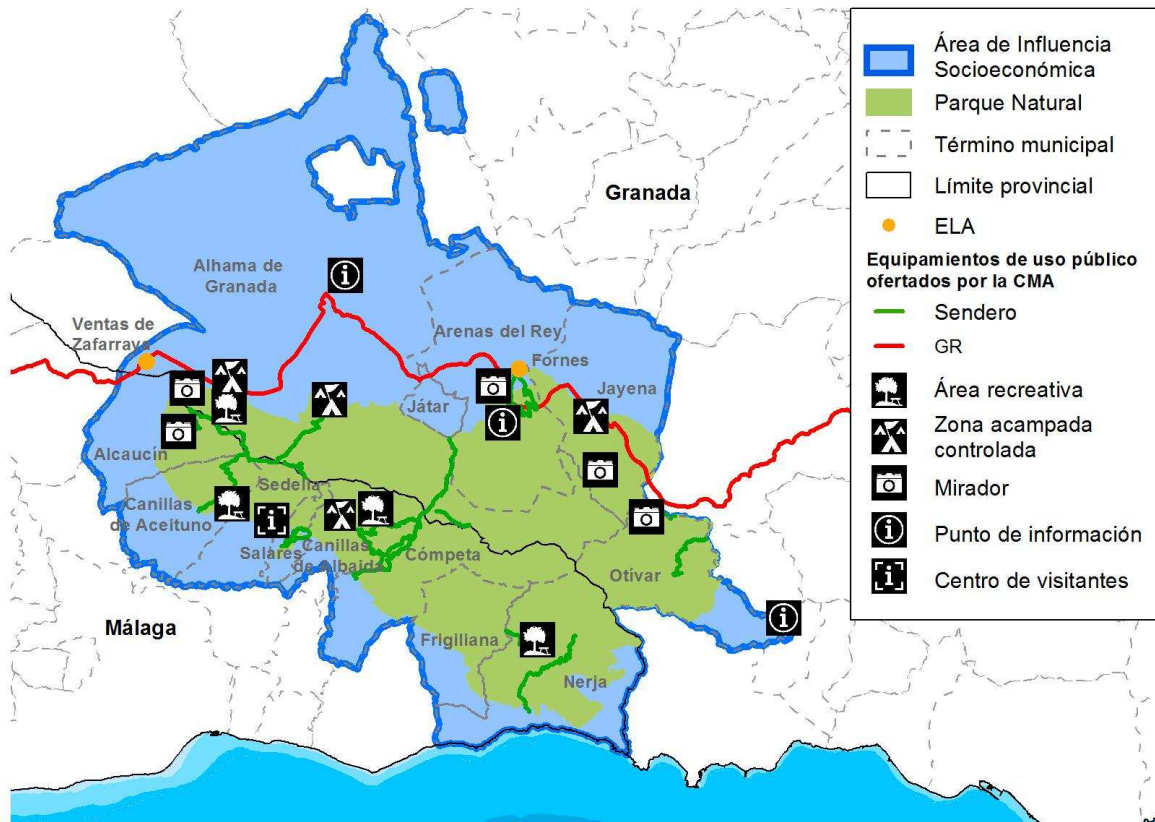

Fuente: CMAYOT. Mapa topográfico de Andalucía digital (1:100.000). Elaboración propia.

3.- Infraestructuras hidráulicas y ambientales:

En relación con los recursos hídricos disponibles, destaca por su volumen el sector del Poniente Granadino, en el que se ha regulado el caudal de varios ríos mediante el embalse de Los Bermejales, en el cual se encuentra una central hidroeléctrica a pie de presa, con una potencia de 1.800 kw y una producción media de 4.350.000 kw/h, que abastece de energía a las localidades circundantes.

En el municipio de Alcaucín encontramos la presa del embalse de Rubite, construida en 1995 sobre el cauce del Río Rubite. Su funcionamiento es de tipo gravedad, con una altura de 15 metros. El Embalse de Rubite tiene una capacidad de 0,090 hm³. A su vez, también se localiza en el mismo municipio la presa de Alcaucín, finalizada en 1995, de gravedad, con una altura de 15,5 metros y una capacidad de 0,180 hm³.

En Canillas de Aceituno encontramos la presa de Almanchares, construida en 1995 sobre el cauce del Río Almanchares. Funciona bajo la técnica de gravedad, con una altura de 21,5 metros. El Embalse de Almanchares dispone de una capacidad de 0,070 hm³. También se localiza la presa de Bermuza, construida en 1995, de gravedad, y con una altura de 10,70 metros. El Embalse de Bermuza tiene una capacidad de 0,270 hm³. Por último se encuentra la presa de Granados, construida en 1995 sobre el cauce del Río Granados, con una capacidad de 0,080 hm³.

En Granada, Alhama de Granada cuenta con la presa de Alhama, situada sobre el Río Alhama, con capacidad para 0,380 hm³, y Arenas del Rey con la presa Los Bermejales, en funcionamiento desde 1958, funciona mediante gravedad con una altura de 67 metros, y una capacidad de (104 hm³).

Por otro lado, dentro del Parque encontramos 9 captaciones de agua superficial (>10m³/día) asociadas a la Demarcación Hidrográfica de las Cuencas Mediterráneas Andaluzas, y que abastecen, entre otros, a la Central Hidroeléctrica de Cázulas.

En cuanto a la depuración de aguas, en la vertiente malagueña cabe destacar que las Estaciones Depuradoras de Aguas Residuales de Alcaucín, Canillas de Aceituno y Frigiliana funcionan con dimensiones insuficientes para la población, mientras que las de Canillas de Albaida y Cómpeeta deben mejorar su funcionamiento óptimo. A su vez, Nerja aún no dispone de EDAR, único municipio mayor de 20.000 habitantes en el litoral que carece de ella, estando en fase de construcción. Salares tampoco dispone de depuración de aguas, mientras que Sedella dispone de una EDAR con correcto funcionamiento.

Los municipios cuya depuración está asignada al Consorcio Provincial del Agua, dependiente de la Diputación de Málaga, y que disponen de EDAR son: Canillas de Aceituno, Canillas de Albaida, Cómpeeta, Frigiliana y Sedella.

Respecto a la Provincia de Granada, cabe destacar que Alhama de Granada carece de EDAR, estando en la actualidad en fase de redacción del proyecto. Por su parte, Arenas del Rey y Jayena se encuentran pendientes de la redacción de proyecto, mientras que Otívar se encuentra en redacción de proyecto.

En cuanto a la gestión de los residuos, los municipios malagueños se encuentran adheridos al Consorcio Provincial de Residuos Sólidos urbanos de Málaga, que tiene por finalidad la prestación del servicio de recogida, gestión y tratamiento de residuos sólidos urbanos.

4.- Equipamientos básicos de interés público y social:

Todos los municipios, salvo Salares y Sedella, cuentan con al menos 1 centro público de enseñanza básica infantil y primaria, mientras que de secundaria Canillas de Albaida, Arenas del Rey y Jayena, no disponen de dicha enseñanza. Bachillerato y Formación Profesional solo se imparte en los municipios de Nerja y Alhama de Granada.

Tabla 23. Centros públicos de enseñanza no universitaria (n.º). Año 2015

T.M.	Educación Infantil y/o Primaria	Educación especial	Enseñanza Secundaria Obligatoria	Bachillerato	Grado Medio y Superior	Formación Profesional
Alcaucín	2	-	1	-	-	-
Canillas de Aceituno	3	-	1	-	-	-
Canillas de Albaida	1	-	-	-	-	-
Cómpeeta	3	1	1	-	-	-
Frigiliana	3	1	1	-	-	-
Nerja	12	2	2	2	2	2
Salares	-	-	-	-	-	-
Sedella	-	-	-	-	-	-

T.M.	Educación Infantil y/o Primaria	Educación especial	Enseñanza Secundaria Obligatoria	Bachillerato	Grado Medio y Superior	Formación Profesional
Alhama de Granada	8	2	2	1	1	1
Arenas del Rey	4	-	-	-	-	-
Játar*	-	-	-	-	-	-
Jayena	2	-	-	-	-	-
Otívar	3	-	1	-	-	-

*. Sin datos.
Fuente: Instituto de Estadística y Cartografía de Andalucía. SIMA. 2017.

En cuanto a los centros privados, encontramos a Nerja, que dispone de 6 centros no concertados de infantil de primer ciclo, 1 centro concertado de infantil de 2º ciclo, y 1 centro concertado de primaria.

Tabla 24. Instalaciones deportivas por tipo (n.º). Año 2013

T.M.	Complejos polideportivos	Pistas polideportivas	Piscinas	Otros	Total
Alcaucín	1	1	-	1	3
Canillas de Aceituno	-	2	1	2	5
Canillas de Albaida	1	1	1	1	4
Cómpeta	-	2	1	3	6
Frigiliana	-	2	-	1	3
Nerja	2	12	-	-	23
Salares	-	1	1	-	2
Sedella	1	-	-	-	1
Alhama de Granada	1	1	-	1	3
Arenas del Rey	1	3	1	1	6
Játar*	-	-	-	-	-
Jayena	-	1	-	1	2
Otívar	-	2	1	2	-

*. Sin datos. Fuente: Instituto de Estadística y Cartografía de Andalucía. SIMA. 2017.

Todos los municipios cuentan con al menos una instalación deportiva, destacando Nerja que dispone de 23, y Canillas de Albaida que cuenta con una instalación de cada categoría.

2.6. Patrimonio Cultural

Andalucía, a lo largo de su historia, ha forjado una robusta y sólida identidad que le confiere un carácter singular como pueblo, asentado desde épocas milenarias en un ámbito geográfico diferenciado, espacio de encuentro y de diálogo entre civilizaciones diversas. Nuestro valioso patrimonio social y cultural es parte esencial de España, en la que andaluces y andaluzas nos

reconocemos, compartiendo un mismo proyecto basado en los valores de justicia, libertad y seguridad, consagrados en la Constitución de 1978, baluarte de los derechos y libertades de todos los pueblos de España. Andalucía ha compilado un rico acervo cultural por la confluencia de una multiplicidad de pueblos y de civilizaciones, dando sobrado ejemplo de mestizaje humano a través de los siglos. La interculturalidad de prácticas, hábitos y modos de vida se ha expresado a lo largo del tiempo sobre una unidad de fondo que acrisola una pluralidad histórica, y se manifiesta en un patrimonio cultural tangible e intangible, dinámico y cambiante, popular y culto, único entre las culturas del mundo. Descendiendo a cada territorio, a cada ámbito, el patrimonio cultural en su conjunto es un proceso vivo y no algo inmovilista, es el mantenimiento y la transmisión de la memoria colectiva de un pueblo, constituido por los bienes representativos de cada sociedad. Mediante las manifestaciones patrimoniales la gente se identifica con un grupo social, con una comunidad, considerando a estos bienes herencia y propiedad de un pueblo, es decir un legado común. En este marco y tomando como centro de gravedad el Espacio Protegido, se deben tener en cuenta todas las poblaciones que en su momento se asentaron sobre el mismo, las actividades que fueron motor de su desarrollo y que permanecen en nuestros días o desaparecieron en el transcurrir del tiempo al desplazarse la población hacia núcleos mas poblados o desaparecer la actividad.

Este legado identitario al Espacio es el que debe ser en primer lugar el hecho diferencial de cada Espacio, no solo con los demás Espacios Protegidos sino también con su zona de Influencia para establecer valores propios que conformen su patrimonio y con ello se establezcan recursos propios que establezcan una dinámica interna al Espacio sin perder la visión de conjunto con su zona de influencia, ya que de esta sinergia debe nacer los objetivos que marquen su desarrollo.

Estando catalogado como Patrimonio Natural el propio Espacio Protegido, se establece como premisa de partida y es objeto de este Plan el considerar al Parque Natural como elemento nuclear y denominador común al resto de patrimonios existentes, bien por encontrarse estos en el mismo espacio o por estar en su zona de influencia. con la finalidad de agrupar los distintos tipos patrimonios para facilitar su estudio y tratamiento, se englobaran en la siguiente clasificación:

- Patrimonio inmueble
- Patrimonio mueble
- Patrimonio inmaterial
- Paisaje cultural
- Rutas culturales

2.6.1. Patrimonio Inmueble

El patrimonio inmueble está constituido por los lugares, sitios, edificaciones, obras de ingeniería, centros industriales, conjuntos arquitectónicos, zonas típicas y monumentos de interés o valor relevante desde el punto de vista arquitectónico, arqueológico, histórico, artístico o científico, reconocidos y registrados como tales. Estos bienes culturales inmuebles son obras o producciones humanas que no pueden ser trasladadas de un lugar a otro, ya sea porque son estructuras (por ejemplo, un edificio), o porque están en inseparable relación con el terreno (por ejemplo, un sitio arqueológico).

Figura 17. Patrimonio cultural dentro del Parque. Año 2016



Fuente: Consejería de Medio Ambiente y Ordenación del Territorio, 2017.

A nivel municipal, el patrimonio histórico está representado por monumentos, conjuntos históricos y zonas arqueológicas, como el Dolmen del Pantano o los yacimientos arqueológicos del Cañón de los Bermejales en el río Cacín. También se localizan bienes de interés histórico tales como rutas, senderos o caminos. A ello hay que sumar los inmuebles tradicionales del patrimonio etnológico entre los que destacan los molinos harineros, almazaras, o lagares.

Tomando como referencia el Catálogo General del Patrimonio Histórico Andaluz, perteneciente a la Consejería de Cultura de la Junta de Andalucía, a continuación se exponen los bienes culturales que están incluidos dentro del mismo:

Tabla 25. Bienes culturales del Área de Influencia Socio-Económica incluidos en el Catálogo General del Patrimonio Histórico Andaluz

Municipio	Denominación del bien
Alhama de Granada	Baños árabes
	Alcazaba
	Muralla urbana
	Centro Histórico de Alhama de Granada
	Iglesia de la Encarnación
	Torre de la Solana
	Torre del Baño
	Torre del Hoyo
Torre Jota	

Municipio	Denominación del bien
	Castillo de Dedil
	Torre de la Torrecilla
	Castillo de Zafarraya
	Castillo de la Torrecilla
	Torre de Luna
Alcaucín	Castillo de Zalia
	Cueva del Boquete de Zafarraya
	El Alcázar
Canillas de Aceituno	Torre del antiguo castillo
	Casa de los Diezmos
Frigiliana	Centro Histórico
	Castillo de Frigiliana
	Casa Rudofsky
Salares	Iglesia de Santa Ana: Alminar
Sedella	Castillo
<i>Fuente: Catálogo General del Patrimonio Histórico Andaluz. Año 2017. (Elaboración propia)</i>	

2.6.1.1. Arquitectónico

Respecto al patrimonio arquitectónico, destaca Alhama de Granada, donde podemos encontrar los restos de su antigua medina, construida en la época nazarí; el castillo árabe, reconstruido en el siglo XIX; la Iglesia Mayor de Nuestra Señora de la Encarnación (siglo XVI); la Iglesia de Nuestra Señora del Carmen (siglos XVII y XVIII); el Hospital de la Reina (siglo XVI); el antiguo Pósito del Grano (siglo XVI); la Casa de la Inquisición (siglo XV); la antigua Cárcel (1674); el Convento de la Purísima (1612); la Iglesia de Nuestra Señora de las Angustias (siglo XVII); el Puente Romano de la época de Octavio Augusto, el Recinto Amurallado y los Baños árabes.

En Alcaucín se encuentra la Iglesia del Rosario (siglo XVI), la Ermita de Jesús del Calvario (siglo XVII) y el Cementerio (siglo XIX).

En Canillas de Aceituno, son de interés la Iglesia de Nuestra Señora del Rosario (siglo XVI), la Ermita de Nuestra Señora del Carmen y la Casa de la Reina Mora.

En Canillas de Albaidas destacan la iglesia de estilo mudéjar del siglo XVI, la Ermita de Santa Ana, la Ermita de San Antón (siglo XVIII) y el Puente del Molinillo.

En Cómpeeta es reseñable su núcleo urbano, la Iglesia Parroquial de Nuestra Señora de la Asunción, la Ermita de San Sebastián, la Ermita de San Antón y el Cementerio de San Sebastián.

En Frigiliana su conjunto histórico fue declarado Bien de Interés Cultural, destacando su pasado árabe, presente en su núcleo urbano. También destacan la fábrica de la miel de caña, el antiguo Pósito, la Casa del Obispo, la Casa de Manrique de Lara (siglo XVI), la Iglesia Parroquial de San Antonio (siglos XVI y XVII) y la Ermita del Ecce Homo (siglo XVII).

En Salares son objeto de interés su núcleo urbano, el Puente Romano sobre el Río Salares, la Casa del Torreón y la Iglesia de Santa Ana (siglo XVI).

Respecto a Sedella, destaca su núcleo rural tradicional, así como la torre mudéjar de la Iglesia Parroquial, la Ermita de la Virgen de la Esperanza y el Castillo.

En Arenas del Rey podemos encontrar la Iglesia Parroquial, la antigua fábrica de Harinas de San Fernando, y el Torreón de Agrón.

En cuanto a Nerja, se encuentra la Iglesia Parroquial de El Salvador, la Ermita de Nuestra Señora de las Angustias (1720), y la Iglesia de Nuestra Señora de las Maravillas. También destaca el acueducto del Águila, construido a mediados del siglo XIX. Son Bienes de Interés Cultural la Cueva de Nerja, el Castillo de Río de la Miel, y las Torres de la Caleta, de Macaca, de Maro, del Pino, del Río de la Miel y la Torrecilla de Nerja. Mención especial merece la Cueva de Nerja, uno de los atractivos más importantes del sur de Europa. Descubierta en 1959, tiene una cavidad abierta al público de 140.000 metros cuadrados, con una longitud de 700 metros. Junto con sus impresionantes formaciones geológicas, en sus salas se muestran pinturas rupestres y diferentes restos arqueológicos.

En Jayena destaca la Iglesia Santísimo Sacramento, en Játar la Iglesia Parroquial de Ntra. Sra. del Rosario (S. XVI) y en Otívar la Iglesia Parroquial de San José.

2.6.1.2. Arqueológico

El patrimonio arqueológico es de gran diversidad y calidad. Alcaucín cuenta con la Cueva del Boquete de Zafarraya, declara Bien de Interés Cultural, donde se descubrieron restos humanos del hombre de Neardenthal, materiales del neolítico final y pinturas rupestres del paleolítico medio. Junto con estos restos, existen otros de la época prehistórica más reciente, en concreto la Edad Cobre y del Bronce, siendo estos el yacimiento del Cortijo de Saltos, de los Morales, de la Cueva del Espino, de El Frestón, de la Hoya del Pozo o de los Cortijillos, entre otros. Encontramos también restos de la época romana, el Puente de Don Manuel, o de la época árabe, como son los baños árabes del Valle de Alcaucín, o la calzada romana de La Coladilla en Nerja.

2.6.1.3. Etnológico

En cuanto al patrimonio etnológico, destaca la arquitectura tradicional de los núcleos más antiguos de los pueblos, la existencia de viviendas típicas del siglo XIX, y la conservación de almazaras y molinos. También existen museos relacionados, como el Museo Molino de Adriano en Cómpeeta. A su vez, la cultura del agua forma parte del paisaje rural existente, fundamentalmente en la vertiente granadina, siendo ejemplo de ello las aguas termales de Alhama de Granada.

2.6.2. Patrimonio Mueble

La Recomendación sobre la protección de los bienes culturales muebles (París, 1978) entiende por patrimonio mueble todos los bienes amovibles que son la expresión o el testimonio de la creación humana o de la evolución de la naturaleza y que tienen un valor arqueológico, histórico, artístico, científico o técnico. Entre ellos existe una amplia variedad de categorías (pinturas, artesanía, libros, mobiliario, tapices, instrumentos musicales, joyas...). La Ley de Patrimonio Histórico de Andalucía considera también bienes muebles los elementos relevantes de bienes inmuebles que se encuentren separados de éstos y aquellos susceptibles de ser estudiados con metodología arqueológica, hayan sido o no extraídos y tanto si se encuentran en la superficie o en el subsuelo, en las aguas interiores, en el mar territorial o en la plataforma continental. También tienen cabida los bienes muebles de interés etnológico asociados a formas de vida, cultura, actividades y modos de producción de la comunidad andaluza.

2.6.3. Patrimonio Inmaterial

2.6.3.1. Artesanía

Respecto a la artesanía, se puede mencionar el trabajo manual del esparto para la elaboración de productos de cestería, fundas de garrafas y otros, así como el realizado sobre metal y cerámica.

A su vez, cabe destacar el trabajo del vidrio, en municipios como Frigiliana, donde se pueden encontrar objetos hechos a mano tales como vasos, cuencos, o copas, así como trabajos de tallado y grabado.

Dentro de la comarca de la Axarquía de Málaga, en la que están encuadrados los municipios malagueños del Parque, cabe destacar que de forma general, los artesanos locales llevan gran parte de sus trabajos a la localidad de Velez Málaga, con objeto de llevar a cabo su comercialización.

Por otro lado, en Alhama de Granada se sitúa el Centro de exposición artesanal (CEA), una iniciativa de carácter expositivo y divulgador de las distintas artesanías vivas en dicha localidad, tales como el esparto, el cuero, la cestería, el cantero, el jabón artesanal, la latería, la encuadernación, la pintura en seda, o los complementos de moda y flamenco. Además, en la propia Comarca de Alhama, a la que pertenecen los municipios de Arenas del Rey, Játar, y Jayena, se pueden encontrar artículos de cerámica, cuero, taracea, corcho, y mas refinados como la plata y el cristal.

2.6.3.2. Gastronomía

En relación con la gastronomía, en términos generales, esta se considera rica y variada, donde destacan platos como el ajo blanco con habas y uvas, potajes de garbanzos, pucheros con carne de cerdo o gallina, verduras y garbanzos, tortillas de bacalao con miel, ensalada de aguacate, hinojos guisados con arroz, aceite y habichuelas, espárragos, calabaza frita con sardinas, fideos con bacalao y almejas, migas de pan mojado, entre otros, y todo ello junto a la gran variedad de vinos de la tierra.

A nivel general también cabe destacar la elaboración de chacina, con una gran diversidad de productos, y elevado nivel de garantía de los mismos de cara al consumidor, con una moderna industria, adecuada a las exigencias de higiene y sanidad existentes en la actualidad.

Por su parte, el “Queso de Málaga” es un producto autóctono que constituye un valioso patrimonio cultural y gastronómico, elaborado con leche pura de cabra malagueña, y que figura en el último catálogo de quesos, publicado por el Ministerio de Agricultura, Pesca y Alimentación.

Destaca también la producción artesana del queso de cabra en municipios como Jayena, o los dulces (Marca Parque Natural) de Alhama de Granada. A su vez, la repostería es digna de mención, a través de roscos de vino, mantecados, buñuelos, empanadillas, roscos de huevo y leche, roscos de naranja, bizcochos y tortas de aceite.

2.6.3.3. Fiestas y romerías

Por último, en cuanto a las festividades relacionadas directamente con el Parque Natural y su Área de Influencia Socio-Económica, destacan las siguientes:

En Alcaucín se celebra la romería de San Isidro (15 de mayo). Lugar de celebración Área Recreativa El Alcázar.

En Sedella se celebra la romería de la Virgen de la Esperanza (mayo). Lugar de celebración Monte público Sierra Tejeda.

En Frigiliana se celebra la romería de San Antonio de Padua (13 de junio). Lugar de celebración río Higueron.

En Canillas de Albaida se celebra la romería de San Juan (24 de junio). Lugar de celebración Área Recreativa Fábrica de la Luz.

En Jayena se celebra la romería de San Antonio de Padua (13 de junio). Lugar de celebración Área Recreativa El Bacal.

En Nerja se celebra la romería de San Isidro (15 de mayo). Lugar de celebración explanada de la Cueva de Nerja.

En Fornes se celebra la romería de Santiago (25 de julio). Lugar de celebración Área Recreativa La Resinera.

2.7. Procesos Productivos

Las potencialidades de desarrollo detectadas en el ámbito de influencia del PDS están relacionadas con los sectores y actividades productivas como son la agricultura y la ganadería ecológicas y aquellas actividades relacionadas con el aprovechamiento de los recursos forestales, pero también, en mayor o menor medida en el caso del desarrollo del sector oleícola y de la industria agroalimentaria en general, así como en lo que se refiere al sector cinegético y piscícola.

2.7.1. Agricultura

2.7.1.1. Situación actual

Los municipios del ámbito del PDS presentan un dinamismo agrario diverso, debido al distinto carácter de los factores ambientales y socio económicos.

Para estos, la agricultura tiene una importante repercusión ya que supone, aproximadamente, el 34% de la superficie total.

En los últimos años se ha producido un abandono progresivo de los cultivos herbáceos, en favor de los leñosos, principalmente secano, ocupando unas 18.000 ha.

Los principales cultivos de regadío son, entre otros, hortalizas, cultivos forzados, cultivos herbáceos, frutales no cítricos, olivar y almendro. Los cultivos de secano destacan por el cereal, leguminosa grano, cultivos industriales, olivo, almendro y viñedo.

Figura 18. Aprovechamiento de la Tierra . Año 2015

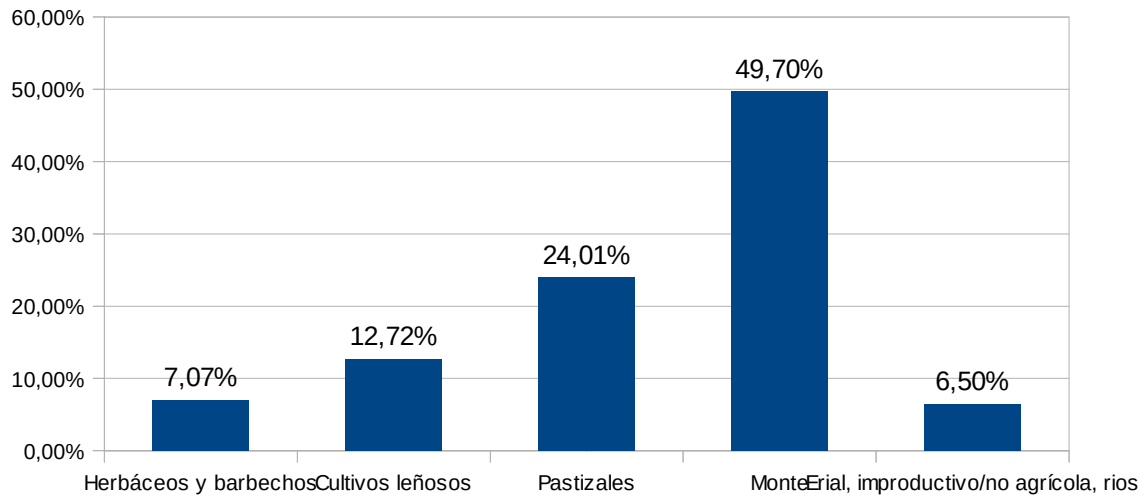

Fuente: Instituto de Estadística y Cartografía de Andalucía. SIMA, 2017.

En lo que se refiere a los cultivos herbáceos de regadío, domina la avena, patatas, hortalizas y cultivos forrajeros, mientras que los de secano son, fundamentalmente, la cebada, avena, cultivos de forraje (alfalfa, veza y cereales forrajeros), y el trigo.

Los cultivos leñosos de secano están representados por el olivar, almendral y viñedo, principalmente, mientras que en el regadío destacan el olivar y los frutales (aguacate, chirimoyo, níspero y membrillo).

Tabla 26. Superficie de cultivos de secano y regadío (ha). Año 2015

Municipio	Superficie cultivos herbáceos de regadío	Superficie cultivos herbáceos de secano	Superficie de cultivos leñosos de regadío	Superficie de cultivos leñosos de secano
Alcaucín	76	12	123	1.482
Canillas de Aceituno	107	0	194	661
Canillas de Albaida	47	0	91	353
Cómpeta	53	0	181	486
Frigiliana	51	1	390	406
Nerja	272	0	359	105
Salares	18	0	34	230
Sedella	47	1	31	624
Alhama de Granada	952	3.440	1.739	6.672
Arenas del Rey	127	501	557	2.237
Játar*	-	-	-	-
Jayena	48	54	102	2.292
Otívar	0	0	327	48
Área de Influencia Socio-Económica	1.798	4.009	4.128	15.596

*. Sin datos
Fuente: Instituto de Estadística y Cartografía de Andalucía. SIMA, 2017.

En relación con el total de la superficie dedicada tanto al regadío como al secano, los municipios pertenecientes a la Provincia de Granada abarcan el 75% de las hectáreas cultivadas, muy por encima del restante 25% perteneciente a los municipios malagueños.

El cultivo predominante en la práctica totalidad de los municipios es de secano (olivar y almendro, fundamentalmente), siendo Alhama de Granada la localidad que presenta una mayor variedad y la que mas número de hectáreas alcanza, dentro de la categoría de herbáceos y leñosos. El 73% de la superficie cultivada de herbáceos y leñosos se reparte entre Alhama de Granada (50%), Arenas del Rey (13%) y Jayena (10%).

Los municipios granadinos se caracterizan por un cultivo de secano, junto con determinadas zonas de regadío, destacando la vid, almendros y olivar. Aportan prácticamente el 80% de las tierras agrícolas.

En la vertiente malagueña, si bien en términos absolutos la superficie de secano se impone a la de regadío, caben destacar la excepción de Frigiliana y Nerja, donde los cultivos de regadío son los predominantes, destacando, entre otros, los aguacates, con especies tales como Hass y Pikerton, o de piel fina como Bacón, Fuerte y Reed. También debe mencionarse el aceite de oliva, con variedades de olivos como la Verdial y la Nevaillo, en municipios como Sedella, Canillas de Aceituno, Frigiliana o Cómpea. En cuanto al vino, las principales variedades de uva son la Moscatel, y en menor medida la Rome, destacando los municipios de Cómpea y Frigiliana, entre otros.

Por otro lado, el clima y la pluviometría condicionan los tipos de cultivo, siendo la provincia malagueña la que alberga los menores niveles de lluvia.

Agricultura ecológica

España es el mayor productor ecológico en términos absolutos y el ritmo de crecimiento de este tipo de producción ha sido muy elevado en los últimos quince años a última década. Concretamente, en Andalucía la superficie dedicada a agricultura ecológica ha evolucionado desde las 47.470 ha de 1998 (Comité Andaluz de Agricultura Ecológica), hasta 1.011.094 ha de 2015 (Consejería de Agricultura, Pesca y Desarrollo Rural), si bien, entre los años 2011 y 2014, probablemente como consecuencia de la situación de crisis económica generalizada, se produjo una ligera disminución que finalmente ha recuperado la tendencia creciente hasta el máximo de 2015.

Granada es la segunda provincia andaluza donde mas ha crecido la superficie de producción ecológica, con un aumento de un 264% en el periodo 2005-2015, gracias a los frutos secos, cereales, legumbres y hortalizas, fundamentalmente. En Málaga, con una subida del 26%, sobresalen los cítricos y el ovino de carne.

Dentro del ámbito territorial del PDS destaca muy por encima la vertiente granadina, mientras que la malagueña es prácticamente inexistente. En este sentido, Alhama de Granada acapara en el año 2015 el 98,84% de la superficie de producción ecológica (6.418,79 has.). Por su parte, tan solo Nerja (25,99 has.) y Frigiliana (11,61 has.), en Málaga, alcanzan una superficie por encima de las 10 has. En cuanto a su evolución, desde el año 2010 se ha producido un descenso de la superficie

de cultivo, si bien a partir del año 2013 se ha mantenido estable, alrededor de las 6.500 has. Sin embargo, el número de operadores ha experimentado una tendencia al alza, pasando de 153 en 2010 a 195 en 2015.

Tabla 27. Evolución de la agricultura ecológica. Años 2010-2015.

Año	Superficie (ha)	Operadores (nº)
2010	11.146,62	153
2011	7.435,08	139
2012	7.411,76	148
2013	6.236,14	152
2014	6.872,23	178
2015	6.493,82	196

Fuente: Sistema de Información Multiterritorial de Andalucía (SIMA). Consejería de Agricultura, Pesca y Desarrollo Rural, 2017.

Los cultivos predominantes en ecológico se han ido manteniéndose a lo largo de los años, destacando en importancia y predominio los prados y pastizales, seguido de los pastos y los sistemas adhesionados, de manera que en 2015 el porcentaje de superficie de estos es del 70%, 10% y 14%, respectivamente, acaparando entre estos cultivos el 94% de la superficie ecológica.

Tabla 28. Agricultura ecológica por tipo de cultivo. Año 2015

Actividad	Operadores (nº)	Superficie (ha)
Aromas y medicinales	5	0,01
Barbecho y abono verde	7	20,64
Bosque y recolección silvestre	3	1,09
Cítricos	8	0,11
Frutales de hueso (regadío)	7	0,10
Frutales de pepita. (regadío)	15	5,31
Frutales de secano	13	76,26
Herbáceos de regadío	6	33,87
Herbáceos de secano	7	38,29
Hortícolas al aire libre	30	15,33
Hortícolas bajo plástico	16	7,98
Olivar	17	168,02
Pastos	7	671,16
Prados y pastizales	7	4.536,69
Plataneras y subtropicales	34	21,61
Sistemas adhesionados	7	892,39
Uva de mesa	3	0,01
Viñedo para vinificación	4	4,95
Total	196	6.493,82

Fuente: Sistema de Información Multiterritorial de Andalucía (SIMA). Consejería de Agricultura, Pesca y Desarrollo Rural, 2017.

Figura 19. Superficie de agricultura ecológica en función del tipo de cultivo. 2015

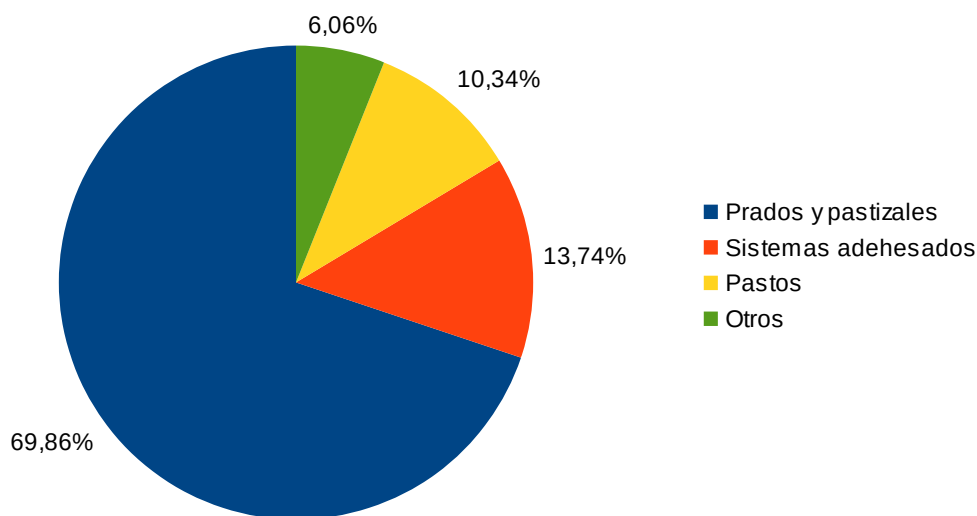

Fuente: Sistema de Información Multiterritorial de Andalucía (SIMA). Consejería de Agricultura, Pesca y Desarrollo Rural, 2015.

En cuanto a los Instrumentos institucionales de apoyo a la actividad agrícola, en el ámbito de influencia del Parque Natural encontramos la Oficina Comarcal Agraria de Alhama de Granada. También cabe mencionar, aunque no esté situada específicamente dentro de los municipios del Parque, la Oficina Comarcal Agraria Axarquía, ya que engloba la totalidad de los municipios malagueños.

Las Oficinas Comarcales Agrarias, son servicios periféricos de la Consejería de Agricultura, Pesca y Desarrollo Rural que tienen como objetivo prioritario desarrollar las funciones de la Delegación Provincial correspondiente en el ámbito comarcal, proporcionando a los habitantes de las áreas rurales información y asesoramiento sobre el sector agrario facilitando las gestiones necesarias para acceder a los servicios y ayudas competencia de dicha Consejería.

Entre las líneas de ayudas que gestionan y la líneas propuestas destacan:

1. Subvenciones a la reestructuración y reconversión del viñedo (convocatoria extraordinaria)
2. Ayudas a inversiones productivas en explotaciones agrícolas, en el marco del Programa de Desarrollo Rural de Andalucía 2014-2020 (Submedida 4.1)
3. Solicitud de subvenciones a la transferencia de conocimientos e información a agricultores y ganaderos, en el marco del Programa de Desarrollo Rural de Andalucía 2014-2020 (Submedida 1.2).
4. Subvenciones dirigidas a la mejora de la Sanidad Vegetal mediante la aplicación de técnicas de Control Integrado a través de las Agrupaciones para Tratamientos Integrados en
5. Agricultura (ATRIAS).

2.7.1.2. Tejido productivo asociado

Las cooperativas de aceite son las estructuras asociativas más fuertes. Sería positivo en este sentido, una mayor coordinación para la mejora de la comercialización, distribución y nuevas iniciativas que conlleve la diversificación del producto.

El objetivo radica en la creación de empleo a partir de nuevas iniciativas empresariales, individuales o colectivas (cooperativa de productores), en el ámbito agrario y agroalimentario dentro de los municipios que integran el Parque Natural.

Destacable con respecto al sector agrícola es el hecho de que sigue predominando el minifundismo, ya que más del 90% de las explotaciones tiene menos de 10 hectáreas, y por encima del 95% de los titulares son personas físicas, mayoritariamente hombres.

En la vertiente malagueña, el porcentaje de empresas en agricultura es cercana al 10% de las existentes, dejando a las claras la importancia de este sector.

Mención especial merecen los cultivos subtropicales, fundamentalmente aguacates, que representan un 50% del total de la superficie destinada a cultivos leñosos de regadío y que se ha convertido en una gran fuente de riqueza tanto por su venta en fresco como por la industria agroalimentaria que se está generando en torno a este producto. También existen industrias de transformación del aguacate en aceites para uso cosmético y alimentario, e industria de salsas como guacamoles. En cuanto al vino, cabe destacar la bodega existente en Sedella, y que actualmente produce entre 6.000 y 8.000 botellas anuales, con un alcance de exportación a 7 países, o la situada en Cómpeta que produce bajo la denominación de origen Málaga y Sierras de Málaga.

Respecto a los municipios granadinos, cabe destacar el potencial endógeno del vino y la almendra en Alhama de Granada. A su vez, más allá de la existencia de una gran mecanización y cierta especialización agrícola en el Poniente Granadino, se produce una saturación del cultivo de productos autóctonos, principalmente del subsector hortofrutícola, y un elevado coste del proceso de cultivo y recolección en el subsector oleícola, debido a la antigüedad de sus plantaciones y a su carácter minifundista.

En el sector de las cooperativas, destacan en Alhama de Granada dos empresas, dedicadas a la fabricación de aceite de oliva y productos varios, como los cereales.

En relación con el tamaño, las explotaciones se caracterizan por ser pequeñas (minifundios), con una superficie media de 4 hectáreas, tanto en el sector del olivar como del espárrago, que no obstante permiten a los/as agricultores/as tener un nivel de renta aceptable.

También cabe destacar la relevancia de la mujer en el subsector del olivar del Poniente Granadino, ya que algunas gestionan explotaciones agrícolas y otras son dueñas de Almazaras.

Las actividades hortofrutícolas y del olivar son las que más empleo crean, aunque comienzan a surgir nuevos nichos de ocupación en actividades como la recolección de la cereza.

En cuanto a la comentada industria agroalimentaria, esta tiene un papel fundamental en la economía de la vertiente granadina, dado su peso y potencial de crecimiento, basada fundamentalmente en el subsector oleícola y la producción hortofrutícola del territorio, pero de la que también forman parte queserías, empresas dedicadas a la fabricación de embutidos con recetas tradicionales y singulares, así como una importante industria de repostería con productos típicos, tradicionales y únicos en este territorio, a la par que se crean nuevas empresas relacionadas (espárragos, conservas, etc.) en el territorio.

En ella destacan una serie de elementos diferenciadores que le aportan una ventaja competitiva, como son la venta directa al público, el trato personalizado, la calidad del producto, o el carácter tradicional que se imprime a la hora de elaborar y transformar la materia prima, todo ello favorecido

por la incipiente internacionalización y comercialización tanto local como internacional de los productos de la zona. A su vez, se está potenciando la industria de transformación hortofrutícola y oleícola. El espárrago en los últimos cinco años, se ha convertido en una importante fuente de generación de empleo para hombres y mujeres.

Sin embargo, cabe mencionar determinadas debilidades de dicha industria, como son la necesidad de buscar la diferenciación y colocar los productos en otros mercados donde no se compita con las grandes corporaciones, la escasa y débil internacionalización de los productos de la zona, una estructura de comercialización deficitaria, poco innovadora y no unificada, o la insuficiente capacidad de adaptación y evolución de las cooperativas del aceite de oliva hacia no solo la venta a granel sino también la creación de productos.

Respecto a los municipios malagueños, en los últimos años ha venido experimentando un importante avance en cuanto a creación de nuevas empresas y mejora de las existentes, destacando dentro de ellas las dedicadas a las frutas y hortalizas frescas, o aceites y grasas vegetales, junto con las enológicas. En los últimos años se están poniendo en marcha diversas industrias ligadas al aguacate y al mango, pero aún son poco representativas en el cómputo global.

A continuación se expone el número de industrias por municipio, en el que destaca Alhama de Granada con 13. Por tipología, cabe mencionar la industria del vino, del aceite, el queso o los cereales, entre otros.

Tabla 29. Industrias agroalimentarias (nº). Año 2016

Municipio	N.º de Industrias
Alcaucín	3
Canillas de Aceituno	2
Canillas de Albaida	0
Cómpeta	6
Frigiliana	5
Nerja	5
Salares	0
Sedella	2
Alhama de Granada	13
Arenas del Rey	1
Játar*	-
Jayena	5
Otívar	5
Área de Influencia Socio-Económica	47
* Sin datos Fuente: Consejería de Agricultura, Pesca y Desarrollo Rural. Registro de Industrias Agroalimentarias, 2017.	

2.7.1.3. Perspectivas futuras

La falta de tejido empresarial, asociacionismo y experiencia en la comercialización son puntos de mayor presión en el Parque. El estancamiento, la falta de inversiones y de diversificación han hecho que no proliferen una infraestructura industrial de calidad. La extensa actividad de monocultivo del olivar ha desembocado en pequeñas explotaciones sin modernizar.

Uno de los datos más preocupantes de este sector es el hecho de que el 50% de los/as titulares tengan más de 55 años, y un 80% tengan más de 45 años, lo que da una idea clara del envejecimiento de este sector.

El sector agroalimentario posee productos diferenciados de calidad, pero con infraestructura básica dirigida sobre todo a la venta local.

En cuanto a la agricultura ecológica, tiene como grandes retos mejorar su comercialización, fortalecerse y modernizarse. Y es que la principal debilidad del sector reside en la comercialización y la excesiva individualización de los operadores, y en definitiva, su bajo nivel de producción.

La Consejería de Agricultura ha elaborado recientemente el III Plan Andaluz de la Producción Ecológica, Horizonte 2020, como apoyo a la consecución de los objetivos marcados.

2.7.2. Ganadería

2.7.2.1. Situación actual

Dentro del Parque Natural el aprovechamiento ganadero tiene escasa importancia, siendo en su mayor parte de carácter extensivo con baja carga ganadera. Tan solo el 1,4% se dedica a este aprovechamiento.

En lo que se refiere a su Área de Influencia Socio-Económica, en la vertiente granadina, el subsector ganadero tiene un importante valor estratégico, con una importante cabaña ganadera ovina (Alhama de Granada), avícola (Arenas del Rey y Játar) y caprina (Alhama de Granada), fundamentalmente.

En los municipios malagueños, destaca sobremanera el censo caprino, seguido del ovino, y en menor medida el apícola.

En cuanto al número de explotaciones, la tipología equina predomina sobre el resto, con el 50% sobre el total, seguido de las de carácter ovino/caprino (30%). El resto se encuentra a gran distancia, en cuanto a valores se refiere. Por municipios, destaca con mucha diferencia Alhama de Granada (399), seguido de Nerja (150) y Arenas del Rey (136).

En referencia al número de cabezas ganaderas, predominan la ovina, la caprina, y las aves. Por municipios, Arenas del Rey y Alhama de Granada abarcan la mayor parte de las mismas.

2.7.2.2. Tejido productivo asociado

El aprovechamiento ganadero más destacable en los municipios es el caprino, ovino y bovino.

Las explotaciones son de carácter pequeño, menos de 50 ha, destacando el intervalo 0,1 a 5 ha. La cabaña bovina se caracteriza por una tipología minifundista y de pequeña cabaña ganadera. Por su parte, en la cabaña ovina predominan las pequeñas unidades de producción, al igual que la cabaña caprina y porcina.

En la vertiente granadina cabe destacar que las explotaciones ganaderas están compuestas, fundamentalmente, por cabañas mixtas (ovino-caprino). La explotación ovina está orientada a la producción de carne, mientras que las explotaciones mixtas están orientadas a la carne y la leche. La comercialización de la carne se realiza a través de intermediarios que venden los animales a mataderos.

En el sector malagueño, predominan las explotaciones equinas y las caprinas, fundamentalmente. Dentro de estas últimas, la producción principal es la leche, junto con la importante riqueza que genera la producción de la carne de chivos nacidos en la explotación. El 95% de la producción de dicha leche se dedica a la elaboración de quesos, a través de las queserías autorizadas, pero apenas un 5% se transforma en las propias explotaciones.

A nivel general también cabe destacar la elaboración de chacina, con una moderna industria, adecuada a las exigencias de higiene y sanidad existentes en la actualidad. Menor representatividad tienen las dedicadas a las aves o el ovino.

En relación con los aprovechamientos y explotaciones ganaderas, las razas y el tipo de producción son claves para la comprensión del tejido productivo asociado. En el sector bovino y ovino predomina el destino cárnico, resultando muy escasa la producción de leche y derivados lácteos, determinado en gran medida por las políticas agrarias comunitarias, muy decisivas en la deriva de la actividad agrícola y ganadera, al margen de las tradiciones locales.

El Registro de empresas alimentarias inscritas en España, de la Agencia Española de Consumo, Seguridad Alimentaria y Nutrición, dependiente del Ministerio de Sanidad, Servicios Sociales e Igualdad, permite consultar las empresas alimentarias vinculadas a la "carne y derivados, aves y caza", "leche y derivados" y "huevos y derivados" con sede en los términos municipales del ámbito territorial. Este registro considera a las empresas que desarrollan actividades específicas para la elaboración de los productos finales a comercializar, y también actividades de almacenamiento, distribución, envasado, importación y fabricación o elaboración o transformación. En el ámbito territorial hay registradas 7 empresas alimentarias cárnicas, 5 de lácteos, y ninguna de huevos y derivados, siendo Nerja el municipio que acapara la mayor parte de las cárnicas (3 empresas).

También pueden consultarse qué empresas alimentarias de las anteriores se encuentran autorizadas bajo las condiciones que establece el Reglamento 853/2004 del Parlamento Europeo y del Consejo, de 29 de abril de 2004, por el que se establecen normas específicas de higiene de los alimentos de origen animal, lo que amplía sus opciones de comercialización a través de las exportaciones de sus productos. Concretamente 3 de las 12 empresas están autorizadas.

Tabla 30. Industrias agroalimentarias (nº). Año 2017

Municipio	Nº Empresas alimentarias inscritas				Nº Empresas autorizadas según Reglamento 853/2004			
	Carne y derivados, caza y aves	Leche y derivados	Huevos y derivados	Total empresas	Carne y derivados, caza y aves	Leche y derivados	Huevos y derivados	Total empresas
Alcaucín	1	-	-	1	1	-	-	1
Canillas de Aceituno	1	-	-	1	1	-	-	1
Canillas de Albaida	-	-	-	-	-	-	-	-
Cómpeta	-	-	-	-	-	-	-	-
Frigiliana	-	-	-	-	-	-	-	-
Nerja	3	-	-	3	1	-	-	1

Municipio	Nº Empresas alimentarias inscritas				Nº Empresas autorizadas según Reglamento 853/2004			
	Carne y derivados, caza y aves	Leche y derivados	Huevos y derivados	Total empresas	Carne y derivados, caza y aves	Leche y derivados	Huevos y derivados	Total empresas
Salares	-	-	-	-	-	-	-	-
Sedella	-	-	-	-	-	-	-	-
Alhama de Granada	2	4	-	6	-	-	-	-
Arenas del Rey	-	-	-	-	-	-	-	-
Játar	-	-	-	-	-	-	-	-
Jayena	-	1	-	1	-	-	-	-
Otívar	-	-	-	-	-	-	-	-
Área Influencia Socio-Económica	7	5	-	12	3	0	0	3

Fuente: Agencia Española de Consumo, Seguridad Alimentaria y Nutrición, 2018.

2.7.2.3. Perspectivas futuras

En la actualidad, se observa una falta de relevo generacional que está desencadenando un abandono de la actividad ganadera. La falta de reconocimiento social es otro de los problemas que acentúa más si cabe el abandono.

La baja rentabilidad en general de las explotaciones con precios en ascenso y precio del cordero en descenso, están suponiendo graves problemas para la comercialización.

Se necesita una mejora en las infraestructuras de manejo del ganado, con objeto de optimizar la rapidez y abaratamiento de los costes de producción, mejorando la competitividad.

En líneas generales, se necesita una mejora de vías pecuarias, corrales, descansaderos, majadas y alojamientos de pastores. El aislamiento geográfico y los problemas en la comercialización del producto también se ven como serias amenazas a esta actividad.

Existe una falta de asociacionismo de los productores. Se han realizado grandes esfuerzos asociativos por mejorar la comercialización, el gran cuello de botella para llegar a los mercados y que los productos sean realmente reconocidos. Para ello se propone seguir trabajando en esta línea formando a los productores para crear estructuras asociativas que mejoren sus expectativas de negocio.

2.7.3. Aprovechamientos forestales

La actividad forestal es fundamental para la conservación de los suelos y la lucha contra la erosión. En este sentido, el 83% del Parque Natural es monte público, poblado fundamentalmente por pino. Así, la Consejería de Medio Ambiente y Ordenación del Territorio impulsa un Programa Anual de Aprovechamientos Forestales, en el que se relacionan y describen ordenadamente los recursos forestales susceptibles de ser aprovechados en el monte, durante el periodo anual correspondiente.

En el ámbito del Parque Natural, las masas forestales destacan principalmente por su función protectora, si bien se llevan a cabo determinados aprovechamientos directos de limitado alcance, tales como el maderero, la leña, la recogida de frutos silvestres y recolección de plantas aromáticas y medicinales, la recolección resinera, o el aprovechamiento micológico.

En cuanto a su evolución en el tiempo, a continuación se exponen los principales datos de producción en el ámbito público del Parque.

Tabla 31. Evolución de los aprovechamientos forestales en montes públicos. Años 2010-2015

Aprovechamientos						
Año	Madera (m ³)	Leña (kg)	Apicultura (n.º colmenas)	Aromáticas (nº)	Piña (kg)	Biomasa (tm)
2010	500	2.575	1.140	Sin datos	Sin datos	Sin datos
2011	2.400	450	2.440	Sin datos	Sin datos	Sin datos
2012	1.926	665	4.940	10.000	6.000	Sin datos
2013	1.411	4.000	3.600	Sin datos	5.500	1.663
2014	604	4.000	4.200	10.000	5.500	970
2015	1.881	1.000	5.480	10.250	5.500	10.592

Fuente: Memoria de actividades del Parque Natural Sierras de Tejeda, Almijara y Alhama, 2010-2015.

2.7.3.1. Madera y biomasa

Situación actual

Siendo la madera el aprovechamiento forestal con mayor valor económico en climas húmedos, en Andalucía, el clima mediterráneo más árido y seco limita la producción de este recurso forestal.

En la actualidad, el aprovechamiento de madera es prácticamente inexistente, siendo su papel secundario respecto a otras actividades productivas. Su aprovechamiento suele provenir de los tratamientos de mejora de las masas y protección de la biodiversidad, a través de trabajos preventivos contra incendios y de restauración, limitándose principalmente a las extracciones de pino en los montes Pinar de Alhama y La Resinera (Alhama de Granada), Cortijo de Alcázar y La Sierra (Alcaucín), y Sierra y Pinar (Salares, Sedella y Canillas de Albaida).

Por tanto, la actividad maderera se considera de bajo volumen, con un predominio de árboles viejos y difícil acceso, siendo su extracción de coste elevado.

La madera extraída actualmente no es de buena calidad, proveniente de pinares de antiguas repoblaciones o de nuevas que no han madurado lo suficiente. Su producción se destina a diferentes usos, según los cuales se emplean unas especies concretas, debido a las características y propiedades específicas de su madera.

Tabla 32. Aprovechamiento maderero según tipo. Año 2016

Destino de la madera	Especies fundamentales
Madera de sierra para construcción	Pino salgareño
Fabricación de barcos o pequeñas embarcaciones	Pino salgareño, Pino piñonero, Encina
Tablones y caías para embalar	Pino rodeno

Construcción (postes, pilotes, vigas, cercas, vallado)	Pino piñonero, Pino rodeno, Encina, Quejigo, Castaño, Eucalipto
Chapas de revestimiento, duelas en tonelería y carpintería	Castaño, Olivo, Acebuche, Brezo blanco
Industria del desenrollado, embalajes ligeros, contrachapado	Chopo
Pasta de papel	Eucalipto, Chopo
* Sin datos Fuente: Consejería de Medio Ambiente y Ordenación del Territorio, 2017.	

En referencia a especies concretas, y como ejemplo del bajo uso maderero existente, cabe destacar el Tejo, una especie que forma parte del territorio desde tiempos remotos, y que da nombre a la Sierra de Tejada. Tradicionalmente llegó a tener un aprovechamiento continuo en el tiempo, en la fabricación de herramientas y elementos de construcción, pero que en la actualidad se encuentra en peligro de extinción, debido tanto a un exceso en el uso de su madera como por su eliminación, asociada a su toxicidad hacia los équidos.

Por otra parte, se considera biomasa forestal a la fracción biodegradable de los productos, subproductos y residuos procedentes de la selvicultura aplicada a la vegetación que cubre los terrenos forestales. La extracción de biomasa en forma de madera, leñas y otros productos ha sido uno de los principales aprovechamientos que históricamente se han llevado a cabo en nuestros montes. Su aprovechamiento ha cobrado en los últimos años un nuevo protagonismo debido a su empleo como fuente de energía renovable.

En relación con los planes anuales de aprovechamientos forestales, concretamente en la anualidad 2017, en Alcaucín se contemplan 190 tm, en Canillas de Albaida 1.255 tm, en Salares 286 tm y en Sedella (123 tm).

Respecto a la producción en el ámbito público del Parque, en el año 2015 alcanzó las 10.592,13 tm.

En cuanto a las perspectivas futuras, los proyectos de los montes que se han ordenado estiman una posibilidad de producción en torno a 3.000 m³/año en Sierra y Pinar y 450 m³/año en Cortijo Alcázar, de aquí que el aprovechamiento pueda tener un valor no muy alto pero sí a considerar y gestionar como opción rentable a medio plazo. Sin embargo, la producción actual tiene un balance económico de extracción negativo, situación que requiere su optimización.

Además, cabe destacar la posibilidad de poner de nuevo en producción los bancales aledaños a los ríos mediante la plantación de choperas, que contribuiría favorablemente a la dinámica de las riberas adyacentes mediante el estudio de disponibilidad hídrica de la cuenca. Las posibilidades de implantar una posible salida para este aprovechamiento pasa por la posibilidad de ser consumida como biomasa, complementada con otros residuos forestales que incrementen la producción final y posibiliten la viabilidad de la valorización de este producto.

2.7.3.2. Leña

Situación actual

La producción de leñas procede de los ramajes, raíces, cepas, tocones, raberones y desperdicios de corta, tanto de árboles como de arbustos y matorrales.

Tradicionalmente el uso principal de la leña era el combustible en los hogares, calefacción y cocina. Actualmente este uso se está perdiendo por la aparición de otros combustibles más cómodos de transportar y almacenar. En lo que respecta al consumo en los hornos domésticos, las más utilizadas han sido desde siempre las procedentes de tojos (*Ulex* sp.), aulagas (*Genista* sp.) y plantas similares, mientras que de tipo arbóreo destacan la encina, el alcornoque y el quejigo.

A su vez, los productos maderables de poco valor y los residuos de la industria de la madera se están aprovechando con tendencia creciente como materia prima en las industrias de trituración (tableros y pasta) y conglomerados.

La evolución de este aprovechamiento en el período 2002-2009 revela una extracción de madera de industria (trituración) que llegó a alcanzar los 3.420 estéreos en 2004. Respecto a la madera de sierra, los datos muestran una retirada máxima próxima a los 1.275 estéreos en el año 2006.

2.7.3.3. Apicultura

El contingente de plantas aromáticas de estas sierras ha sido aprovechado tradicionalmente también mediante la apicultura. Así, las flores del romero, tomillo, salvia y alhucema permiten una excelente calidad de la miel producida por las abejas, a lo largo de buena parte del año.

Los apicultores del territorio suelen vender su miel en un área próxima a su explotación, aunque también pueden introducir ciertas cantidades en el mercado. Los ingresos que obtienen con el desarrollo de su actividad suelen ser significativos en las economías familiares.

En cuanto a datos de producción en el ámbito público del Parque Natural, en el año 2015 contabilizaron 5.480 colmenas.

Cabe destacar la Denominación de Origen Protegida Miel de Granada, cuya producción hace referencia a una calidad en donde durante todo el proceso de elaboración de la miel, los apicultores y envasadores trabajan bajo la premisa de unos estrictos controles, y en cuyo ámbito territorial destaca Otívar, entre otros, donde la apicultura está bastante desarrollada.

2.7.3.4. Aromáticas

Siendo un ámbito territorial rico en especies espontáneas de carácter aromático, este recurso es prácticamente desconocido en la comarca. Su aprovechamiento se reduce, básicamente, a la recolección en pequeñas cantidades de algunas especies para su comercio local como medicinales.

Por otro lado, el aprovechamiento de plantas aromáticas con destino a la industria de la perfumería, ha venido siendo tradicional en la zona, puesto que la montaña es rica en varias especies interesantes para la destilación de esencias, como el romero, la salvia, o el tomillo.

Actualmente, la producción de aceites esenciales a partir de plantas aromáticas y su procesado en productos de cosmética o perfumería es base de una actividad artesanal que por su calidad mantiene distintos grupos de personas a lo largo de la geografía andaluza.

Las especies aromáticas objeto de aprovechamiento son la zahareña, el espliego, la salvia y el tomillo, fundamentalmente.

En referencia a la producción en el ámbito público del Parque, en el año 2015 alcanzó los 10.250 kg.

En cuanto a su perspectiva futura, la producción de plantas aromáticas y medicinales presenta una alta potencialidad aunque limitada por el carácter abrupto del espacio natural que dificulta su recolección, y que ha supuesto una pérdida progresiva de su relevancia. A su vez, cabe destacar que la mayor parte de ellas son muy cotizadas dada su alta calidad y riqueza en esencia, siendo los costos de recolección bastante moderados puesto que su abundancia es notable.

2.7.3.5. Otros aprovechamientos

El valor de productos como las setas, la resina o los frutos, hace de estos productos uno de los principales aprovechamientos de estos montes, siendo necesarias una serie de actividades potencialmente viables ligadas al entorno forestal, de modo que sean capaces de revitalizar la zona y que junto con la recuperación del núcleo urbano del complejo industrial “La Resinera” y la zonas de Málaga, generen actividad económica y empleo en el lugar.

Y es que queda evidenciado la existencia de una carencia de estos aprovechamientos con fines productivos, siendo recursos que la sociedad actual valora y cuya puesta en valor puede generar riqueza, así como ser una de las posibles herramientas que favorezcan el desarrollo rural, especialmente en estos territorios.

Aprovechamiento micológico

El aprovechamiento de hongos es tradicional en la zona, en los años en que la climatología es favorable, siendo este factor la principal rémora para la actividad, a consecuencia de la facilidad con que las heladas tempranas suelen hacer acto de presencia.

En años de producción, los russuales de pinar, principalmente las especies de más calidad del género *Lactarius* (*L. deliciosus*, *L. sangifluus*) son recolectadas y adquiridas por intermediarios de la industria del envasado y en fresco.

En la actualidad no se está realizando prácticamente ningún aprovechamiento micológico, salvo lo que se refiere a la recolección recreativa tradicional. Las setas se recogen libremente por recolectores, sin ningún tipo de ordenación del recurso. Las especies más recolectadas son los negritos (*Helvella leucopus*) que se recolectan en las choperas durante la primavera y los niscalos (*Lactarius deliciosus*) que se recogen en los pinares durante el otoño. La recolección de setas como el niscalo (*Lactarius deliciosus*), la oronja (*Amanita caesarea*) o el boleto (*Boletus aestivalis*) entre otras, se realiza de forma tradicional, para uso propio y de autoconsumo.

En la Axarquía, el aprovechamiento micológico es escaso, reducido a ciertas especies de conocimiento general, tales como la seta de cardo, el niscalo, y la seta de chopo.

De cara a una perspectiva futura, el aprovechamiento rentable de los hongos exige la presencia de cubierta arbolada dado que la mayor parte de los buenos comestibles se encuentran asociados al sistema radicular de determinadas especies arbóreas (*Pinus*, *Quercus*, *Castanea*). A su vez, su posibilidad de incremento productivo de las sierras ha empezado a concebirse principalmente a partir de la celebración de las Jornadas Micológicas, promovidas por los Ayuntamientos de Fornes y Jayena.

Resina

Desde el año 2013 vienen desarrollándose en el grupo de montes ensayos y experiencias, con la puesta en producción de pies en resinación, que sirven para determinar la viabilidad del sector en el territorio.

Prueba de esta incipiente actividad, es la inclusión de diferentes lotes de aprovechamiento de resina en los planes anuales de aprovechamiento, alcanzando en la anualidad 2017 los 9.351 pies en el monte de Corzola (Jayena), y 509 pies en La Almirajara (Otívar).

Estos lotes de aprovechamiento resinero se han propuesto a 5 años, y de la experiencia y resultado de los mismos, a la finalización de este periodo, se obtendrán conclusiones respecto a su viabilidad.

A priori se establece para una buena gestión, crear lotes de aproximadamente entre 5.000 y 5.500 pies por resinero, para su explotación. Esta actividad que se realiza principalmente a lo largo de aproximadamente 9 meses al año, y debe ser complementada con otras actividades, con objeto de asegurar el arraigo del resinero en la zona.

Por tanto, con la totalidad de pies incluidos en el plan de aprovechamiento, se han generado aproximadamente 10 puestos de trabajo, que aunque no cubren la totalidad de la anualidad, por establecerse la actividad principalmente en las épocas centrales del año, pueden ser complementadas con otras actividades forestales o agrícolas, del entorno.

Respecto a la producción en el ámbito público del Parque, en el año 2015 alcanzó los 45.000 pies.

En referencia a las perspectivas futuras, y con el propósito de garantizar una posición de ventaja con respecto a la venta de la resina, supondría un gran avance contemplar la viabilidad de la creación de una cooperativa que agrupe a todos los resineros y proporcione una posición empresarial más ventajosa con respecto a la venta del producto y a la estabilidad de la actividad productiva.

Frutos

Las principales especies relacionadas con la producción frutal son, fundamentalmente, el pino piñonero, y el castaño. En este sentido, los principales frutos producidos en los montes corresponden a las piñas, y en menor medida, bellotas y castañas. Entre estos, la piña destaca por su valor en la repostería y cocina de alta calidad.

Este tipo de frutos presenta una importante potencialidad, dado su bajo coste de mantenimiento y precios de mercado relativamente elevados.

En relación con la producción en el ámbito público del Parque, en el año 2015 alcanzó los 5.500 kg para la piña, y 150 kg respecto a las castañas.

La actividad productiva de estos frutos sólo se conoce para determinados montes de los que se dispone de información al respecto, como es el caso de Robledal Alto (Alhama de Granada), donde la producción de los últimos años gira alrededor de los 1.500 kg de bellota.

Otros aprovechamientos

Un aprovechamiento de carácter histórico es el esparto, con un destino fundamentado en la industria textil, y que en la actualidad ha caído hasta casi desaparecer, pues los usos tradicionales de esta fibra son cada vez más escasos y se reducen, prácticamente, a la elaboración de objetos de artesanía o escayolas en la construcción. En el marco de los planes anuales de aprovechamientos forestales, se ha contemplado para el año 2017 la producción de 50 kg en Alhama de Granada, 150 kg en Arenas del Rey, y 50 kg en Jayena.

En cuanto al corcho, se obtiene una producción prácticamente residual, relacionada con el alcornoque, en la vertiente granadina.

Por último, señalar la localización en el interior del ámbito del Plan del vivero forestal La Resinera (Arenas del Rey), inaugurado en 2002 y caracterizado por ser el único vivero homologado para plantas y semillas autóctonas existentes en la provincia de Granada. Pertenece a la Red de Viveros de Andalucía que tienen como objeto la investigación para la producción de especies vulnerables o en peligro de extinción además de recuperar árboles y arbustos autóctonos. Este vivero permite el cultivo de más de medio centenar de especies autóctonas de media y alta montaña en inmejorables condiciones, entre las que destacan las coníferas, los Quercus y el matorral noble como arces, mostajos, sauces, tarajes, chopos, almeces y majuelos.

2.7.4. Actividad Cinegética

2.7.4.1. Situación actual

La caza presenta una importancia económica y social relevante ya que genera numerosas actividades económicas asociadas, como la venta de actividad venatoria (puestos, partidas de caza, etc.), armería, munición y complementos, federaciones, puestos de empleo (guarderías, rehaderos, batidores, secretarios, etc.), o la venta de las propias piezas de caza o la carne, generan un importante beneficio económico en el territorio, fundamentalmente el enriquecimiento del sector servicios, la generación de un turismo de calidad en la zona, y la promoción de actividades tradicionales.

En el ámbito territorial del PDS se encuentra la Reserva Nacional de Caza de Tejada y Almirajara, declarada por la Ley 2/1973, de 17 de marzo, pasó a denominarse Reserva Andaluza de Caza (en adelante RAC) tras la entrada en vigor de la Ley 8/2003 de 28 de octubre, de la flora y la fauna silvestres. Está ubicada en terrenos de la provincia de Málaga, términos municipales de Alcaucín, Canillas de Aceituno, Sedella, Salares, Canillas de Albaida, Cómpeta, Frigiliana y Nerja, abarcando una extensión superficial de 20.786 hectáreas.

Dentro de la RAC quedan incluidos los siguientes montes públicos:

- MA-10022-JA Cortijo del Alcázar. TM de Alcaucín. Propiedad de la Junta de Andalucía. 448,22 ha.
- MA-30006-AY La Sierra. Propiedad del Ayuntamiento de Alcaucín. 993,88 ha.
- MA-10034-JA. Hortezuelo y Sierra Tejada. TM Canillas de Albaida. Propiedad de la Junta de Andalucía. 1.500,10 ha.
- MA-30027-AY. Sierra Tejada. TM Sedella. Propiedad del Ayuntamiento de Sedella. 804,88 ha.
- MA-11033-JA. Sierra y Pinar. TM Sedella. Propiedad de la Junta de Andalucía. 127,83 ha.
- MA-11032-JA. Sierra y Pinar. TM Salares. Propiedad de la Junta de Andalucía. 482,66 ha.
- MA-11030-JA. Sierra y Pinar. TM Canillas de Albaida. Propiedad de la Junta de Andalucía. 2.257,75 ha.
- MA-30090-AY. Pinar. TM de Cómpeta. Propiedad del Ayuntamiento de Cómpeta. 3.173,38 ha.
- MA-30017-AY. Pinar y Dehesa del Río Chillar. TM de Nerja. Propiedad del Ayto. De Nerja. 6.034,14 ha.

Además de estos montes públicos existe un monte particular, Sierra de Enmedio, con una extensión de 2.600 ha, en el TM de Frigiliana, y que pertenece a la empresa De la Torre SA. Junto a todos estos montes existen también pequeñas propiedades que se encuentran dentro de la RAC.

Por tanto, existen seis grandes propietarios de terrenos en la RAC de la Sierra de Tejada y Aljaraque, que son la Junta de Andalucía, los ayuntamientos de Alcaucín, Sedella, Cómputa y Nerja y la empresa De la Torre SA.

Normativa

En cuanto a normativa, la actividad cinegética se desarrolla en la RAC de las Sierras de Tejada y Aljaraque según lo dispuesto, fundamentalmente, en la Ley 8/2003, de Flora y Fauna Silvestres, el Decreto 182/2005, por el que se aprueba el Reglamento de Ordenación de la Caza, la Orden por la que se fijan las vedas y períodos hábiles de caza en el territorio de la Comunidad Autónoma de Andalucía. A nivel local el PORN y el PRUG del Parque Natural también regulan ciertos aspectos de la actividad cinegética en los terrenos incluidos en el mismo.

Así mismo, la RAC participa en la Red andaluza de Alerta Sanitaria de la Fauna Silvestre del Programa de Vigilancia Epimiológica, ante la aparición de los episodios de emergencia sanitaria que se produzcan.

Actividad cinegética

Las especies cinegéticas presentes en esta RAC son la cabra montés y jabalí. También se han realizado avistamientos de las especies ciervo y muflón. Los datos obtenidos por la Consejería de Medio Ambiente y Ordenación del Territorio muestran que la cabra montés presenta una densidad de aproximadamente 0,5 ejemplares por kilómetro cuadrado, siendo la media andaluza de 1,24, y por tanto con una valoración “Muy Baja”.

La actividad cinegética comienza con la resolución que aprueba la oferta pública de caza, donde se contemplan todos los eventos planificados en la campaña anual. Además, los propietarios de terrenos dentro de la RAC son compensados con permisos de caza, tal y como se recoge en el Reglamento de Ordenación de la Caza. Las modalidades de caza ofertadas son:

Caza Mayor: aguardo, batida y recechos.

La caza mayor es uno de los aprovechamientos más representativos de estas sierras, dada la presencia de importantes poblaciones de especies de interés para la misma, lo que motivó la declaración de la Reserva Nacional de Caza de Tejada y Aljaraque.

Esta oferta genera en total, alrededor de 200 permisos, en donde se contemplan las categorías de hembra, macho selectivo, representativo y trofeo.

En relación a la distribución de los permisos de caza, ésta se efectúa conforme a lo previsto en el artículo 30.2 del Reglamento de Ordenación de la Caza en Andalucía, dando preferencia, en primer lugar, a las personas físicas o jurídicas titulares de los terrenos incluidos en las diferentes RAC, y repartiéndolo el resto de los permisos mediante las modalidades de adjudicación de sorteo y mediante subasta para el cupo que se determine. Los recechos, aguardos y batidas se enajenan de forma individualizada o en paquetes. A estas subastas acceden tanto personas físicas como sociedades de cazadores o empresas de eventos.

En los últimos 5 años, la oferta pública muestra una tendencia estable debido a que las poblaciones de cabra montés se mantienen, lo que ha generado un tejido empresarial estable. La gestión de la actividad supone la intervención de 650 jornales, mientras que los eventos suponen la inversión directa de 500 jornales aproximadamente, en aspectos como taxidermia, postores, rehalas, arrieros catering, veterinarios y gestión. En la actividad participan diversas empresas de restauración, hostelería, turismo, arriería, transporte, sanidad, cárnicas y comercializadoras.

Por su parte, la caza menor no es tan significativa, y la topografía de la zona no favorece el desarrollo de esta actividad actualmente permitida en los montes de la RAC, lo que supone una limitación con efecto muy positivo sobre las poblaciones de especies presa (perdiz y conejo), las cuales juegan un papel esencial para la conservación de las comunidades de rapaces y otros depredadores.

La RAC ocupa un área de una potencialidad media-baja para las especies de caza mayor y menor, entendiéndose como potencialidad la capacidad óptima de las especies cinegéticas para coexistir en el monte junto con otros usos y aprovechamientos y con la finalidad de ser autosostenibles y alcanzar un equilibrio con el medio que los sustenta.

En la RAC se pueden cazar dieciocho especies diferentes, entre caza menor y caza mayor, considerándose la perdiz roja y los zorzales junto con la cabra montés las especies más representativas.

Con referencia a las especies de caza menor, el conejo se sitúa en un nivel óptimo de abundancia, sin embargo, la perdiz se encuentra muy por debajo de su nivel potencial.

Respecto a la caza mayor, la población de cabra montés en la RAC se cifra en torno a los 1.500 individuos, a lo que hay que sumar la población de jabalí y cochino asilvestrado. Esta población de cabra montés ha mantenido una evolución bastante favorable en el ámbito del Plan a diferencia de otras regiones andaluzas en las que la sarna sarcóptica se encuentra presente. No obstante, la población aún podría mostrar cierta fragilidad frente a eventuales perturbaciones.

El corzo es otra especie de interés cinegético en el ámbito del Plan aunque actualmente se encuentra en fase de reintroducción, por lo que no está sujeta a aprovechamiento cinegético. La especie era abundante en el ámbito del Plan pero sus poblaciones fueron menguando progresivamente debido a la disminución de hábitat adecuado y a la competencia con otros ungulados hasta su total desaparición. Entre 2009 y 2012 se estuvo ejecutando un proyecto para su reintroducción dentro del Plan de Gestión y Reintroducción del Corzo en Andalucía.

Planificación y gestión de la actividad

El Plan Andaluz de Caza define 23 áreas cinegéticas en Andalucía. La RAC de las Sierras de Tejada y Almajara pertenece al área de Tejada y Almajara (13), por sus características físicas, biológicas y ambientales. Cada área se rige por un Plan de Caza del Área Comarcal cuya vigencia es de 10 años.

El Parque Natural se encuentra incluido en el Programa de Gestión de la Cabra Montés en Andalucía, especie que por su interés ecológico y cinegético requiere de un modelo específico que atienda a sus debilidades: desequilibrio poblacional (incide sobre los machos adultos) y competencia con otros ungulados (silvestres o domésticos).

En el caso del corzo, dentro del Programa de Gestión del Corzo iniciado por la CMAYOT se reintrodujo la especie en la Sierra de Tejeda, contando en la actualidad con una población que ronda los 20 ejemplares

En cuanto al muflón, el Real Decreto 630/2013, de 2 de agosto, por el que se regula el Catálogo español de especies exóticas invasoras, considera al muflón como especie alóctona. En aplicación de esta normativa, y tomando de referencia la Ley 42/2007 se debe realizar una gestión encaminada a una densidad poblacional baja y evitando la expansión a zonas limítrofes.

Finalmente cabe destacar la existencia puntual de actividades delictivas de furtivismo, derivada del precio de los trofeos o la acción propia del lance, que debe ser erradicada por su incidencia en poblaciones y el recurso económico.

2.7.4.2. Tejido productivo asociado

Como consecuencia de la gestión de fauna silvestre de carácter cinegético en el Parque Natural, se genera una actividad empresarial sostenible que abarca una gran variedad de empresas de forma directa e indirecta. Así existen empresas dedicadas a taxidermia, rehalas, arrieros, catering, hostelería o restauración.

La actividad económica relaciona con la gestión cinegética en su conjunto, no alcanza un volumen que permita una dedicación exclusiva, pero supone un complemento a las economías familiares de la zona, aportando diversidad y continuidad a lo largo del año.

Los permisos comercializados a agentes extranjeros son los que más repercusión tienen en la zona, pues aúnan el evento en sí más el turismo, agrandando la carta de servicios solicitados.

2.7.4.3. Perspectivas futuras

Actualmente, se hace necesario atender al Plan Técnico de Caza Integrado y al Plan Técnico en modalidad de evaluación continua que establecerán los planes de caza para las próximas temporadas, en las modalidades de rececho, batida y en mano para la caza mayor, y en las modalidades de aguardo, en mano y desde puesto fijo para la caza menor.

En cuanto a la capacidad de carga de la RAC, se ha evaluado en aproximadamente 1.080 UGM (unidades ganaderas mayores) las que podrían ser sustentadas, entendido como la capacidad de carga residual para el aprovechamiento cinegético. Aunque es posible que el intervalo de capacidad de carga cinegética óptima alcance valores de 2.326 a 4.320 UGM.

Además de su valor como motor de desarrollo social y económicamente sostenible, la caza es esencial para la gestión del medio natural e incide directamente en la preservación de la biodiversidad.

Este aprovechamiento se podría hacer de tal forma que gran parte de la economía que aporta quedara en el territorio, relacionándolo con el turismo de calidad, gastronómico, activo para acompañantes o con paquetes atractivos con diferentes actividades y alojamientos. Esto es factible mediante la creación de acuerdos entre hosteleros, restauradores y empresas de turismo activo de la zona.

Es necesario la potenciación de las poblaciones de caza menor, sobre todo en lo referente a conejo y perdiz.

Las infraestructuras son deficientes, por lo que con objeto de aumentar los ingresos, sería factible la recuperación y puesta en valor de infraestructuras para el alojamiento, tras haber contado previamente con las del entorno. De esta forma se aumenta la oferta de venta de permisos de caza junto con el alojamiento, haciendo más atractiva la venta de los mismos.

Otra actividad complementaria al turismo cinegético es aquella que se realiza con visitas a los entornos rurales y a las fincas públicas incluidas en el Parque Natural Sierras de Tejeda, Alhama y Almijara con actividad cinegética, para el avistamiento en libertad, incluyendo el alojamiento en la propia zona. A su vez, cabe destacar la potencialidad de la caza fotográfica, pudiéndose llevar a cabo en diferentes periodos del año incluyendo en el propio acotado, así como la introducción de este deporte en las nuevas tecnologías, redes sociales, páginas web, pudiendo analizar el estudio de una marca propia de caza en fincas públicas.

Finalmente, con objeto de garantizar una evolución positiva y la sostenibilidad de la actividad cinegética, es fundamental incidir en aspectos como la transparencia, control poblacional, equilibrio biológicos, aumento de la calidad, control del furtivismo, eliminación de prácticas inadecuadas, poblaciones de muflón, fomento del corzo, control poblacional del jabalí, mantenimiento de actividades arraigadas, incorporación de agentes extranjeros, diversificación de oferta, y aumento de la carta de servicios al cazador.

2.7.5. Pesca continental

2.7.5.1. Situación actual

La Ley 8/2003, de 28 de octubre, de la flora y la fauna silvestres establece que la actividad de pesca continental podrá practicarse en tramos de aguas acotadas al efecto o en las aguas libres que no se declaren refugios de pesca o reservas ecológicas. Así mismo, establece la posibilidad de establecer refugios de pesca en cualquier curso o masa de agua por razones justificadas de carácter biológico o ecológico en interés de la conservación de ciertas especies.

Los ríos principales de la vertiente granadina albergan poblaciones de Trucha común (*Salmo trutta*), no existiendo poblaciones de esta especie en la vertiente malagueña. En la actualidad, éste salmónido se encuentra catalogado en el Libro Rojo de los Vertebrados Amenazados de Andalucía como “En peligro de extinción”, en aplicación de los criterios de la UICN, poseyendo por otro lado una elevada importancia socioeconómica, por lo que conservación y gestión han de ser dos líneas de trabajo íntimamente relacionadas y compatibles a través de una gestión sostenible.

Las poblaciones de Trucha común en los últimos 10 años han sufrido ciclos de aumento y descenso, y pese a que algunas de ellas han registrado máximos valores de densidad y biomasa durante los últimos años, la tendencia general de las poblaciones de Andalucía es descendente.

Las acciones que se realizan por parte de la Consejería de Medio Ambiente y Ordenación del Territorio van encauzadas a la recuperación de dichas poblaciones para permitir en un futuro cercano el aprovechamiento de la especie pescable por excelencia en los ríos andaluces, la Trucha común. Por tanto, hasta la completa recuperación de la Trucha común, no debe plantearse un cambio en la situación actual, continuando con la prohibición de la pesca en los refugios o su captura y posterior suelta en los tramos donde se permita la pesca.

2.7.5.2. Tejido productivo asociado

El aprovechamiento piscícola en la actualidad está limitado, debido al descenso generalizado de las poblaciones dulceacuícolas.

La mayor parte de los tramos piscícolas presentes en los montes públicos de la vertiente granadina han sido declarados como refugio de pesca, estando prohibida en los mismos la pesca de cualquier especie. En la vertiente malagueña, únicamente hay un refugio de pesca, el Río Turrillas, establecido no en función de su riqueza piscícola sino por su potencialidad y buen estado de conservación, considerando el resto de los tramos como aguas libres.

Por ello, la actividad de la pesca continental en los montes públicos se restringe, fundamentalmente, a unos pocos kilómetros de cauce en el Río Grande, provincia de Granada, y a los tramos de la provincia de Málaga que no son refugio de pesca.

Las principales especies pescables en el ámbito del Plan son la trucha común, la trucha arco-iris (*Oncorhynchus mykiss*), el black-bass (*Micropterus salmoides*), el lucio (*Esox lucius*), la carpa (*Cyprinus carpio*) y el barbo (*Barbus sp.*), aunque son las dos primeras especies las que gozan de un mayor interés en la zona.

La vertiente granadina cuenta con los cotos trucheros de Alhama y Cacín, del tipo baja montaña y alta montaña con y sin muerte, respectivamente. En estos tramos el número de permisos de pesca así como el número máximo de capturas por permiso están limitados. Para el Coto de Alhama sólo se otorgan como máximo 8 permisos diarios, y para el de Cacín el número de permisos máximos es de 16.

También se contabilizan dos aguas libres trucheras de alta montaña en el río Alhama y el río Cacín. Además, existen otras áreas como los refugios de pesca del río Alhama, el río Cacín, el río Cebollón y el río de la Llanada de Turvilla.

En la vertiente meridional, los refugios de pesca corresponden al río de la Llanada de Turvilla, al río Patamalara y al río Verde. En estos cursos, declarados como tal por motivos biológicos o ecológicos o de incompatibilidad con otros usos, está prohibida la pesca con carácter permanente.

2.7.5.3. Perspectivas futuras

Una vez expuesta la situación anterior, se plantean escenarios para que puedan existir recursos aprovechables dentro de este ámbito, y en concreto el posible aprovechamiento sin restricciones en el embalse de los Bermejales, condicionado a la erradicación del mejillón cebrado de sus aguas. Mientras esté presente esta especie exótica en el embalse y siga su propagación a otras masas de aguas de Andalucía, se mantendrán las limitaciones de las zonas de pesca y las regulaciones de las artes de pesca y cebos.

Para que los tramos de pesca que actualmente son refugios pasaran a considerarse cotos de pesca sin muerte, se debería asegurar la recuperación de la población de trucha común que allí habita.

A continuación, se exponen los resultados obtenidos de los ríos incluidos en el presente Plan, tras 10 años de estudio mediante el Censo Andaluz de Pesca:

- Escasa proporción de individuos adultos capturados, lo que conlleva a una escasa regeneración poblacional.
- La densidad de la población de trucha obtuvo su máximo en 2006. A partir de ese año la densidad mantuvo una tendencia descendente, con un ligero aumento en 2008. Los valores mínimos se detectaron en 2010, probablemente relacionados con los fenómenos de

torrencialidad acaecidos en el anterior año hidrológico. Excepto la campaña de 2012, en el resto de campañas las densidades de trucha común se pueden considerar bajas o muy bajas.

Por tanto, sería necesario que la población de trucha común presentase durante al menos 5 años consecutivos unos valores mínimos de biomasa media y de densidad normal. Hasta que estas condiciones no se alcancen, se hace recomendable que los tramos donde habita la trucha común permanezcan como refugio de pesca. La opción para alcanzar los valores estipulados pasa por el reforzamiento de la especie con ejemplares de distintas clases de edad, tanto alevines como jaramugos y adultos en distintos puntos de los ríos afectados, lo que permitiría la introducción de nuevos ejemplares lo que mejoraría la calidad genética de las poblaciones. Así mismo, se haría necesaria una traslocación de individuos de las zonas bajas a los tramos más altos, donde debido a la presencia de obstáculos transversales infranqueables, la trucha común presenta densidades cada vez más bajas.

2.7.6. Turismo

El turismo en Andalucía se considera uno de los sectores socio-económicos fundamentales, siendo un gran activo en su economía.

En relación con los espacios protegidos, un turista es un visitante que, además de hacer uso de los establecimientos turísticos de los municipios incluidos en el área protegida (alojamientos, restaurantes, empresas de actividades, etc.), utiliza y se apoya, para su visita, en los equipamientos, actividades, servicios e infraestructuras de uso público que pone a su disposición la administración del área protegida.

Estos espacios impulsan la imagen de la comarca en la que se asientan, contribuyendo así a generar nuevas oportunidades para el sector turístico. El turismo en estos lugares ha ido cobrando cada vez mayor importancia y supone una importante fuente de ingresos en la economía local.

Sin embargo, y dado que el turismo y el medio ambiente natural están estrechamente relacionados entre sí, una inadecuada gestión puede afectar de forma negativa tanto a la naturaleza como a los distintos patrimonios existentes, a través de un desarrollo turístico no planificado y sin control alguno de sus efectos sobre el medio. Así, las prácticas de turismo activo sin un adecuado control, puede traducirse en una excesiva presión sobre determinadas áreas que gozan de gran demanda, incrementando el riesgo de incendios y afectando negativamente a determinadas especies y hábitats de interés comunitario, todo ello a través de la afluencia masiva de visitantes, desde el punto de vista espacial y temporal. A su vez, las romerías y otros eventos que tradicionalmente se celebran, pueden a menudo suponer la acumulación de residuos, acampadas en zonas restringidas, generación de ruidos y molestias a la fauna.

En el ámbito territorial del presente Plan, las actividades de uso público, turismo activo y eco turismo han experimentado un fuerte incremento en los últimos años, especialmente el senderismo, la espeleología, el montañismo, las pruebas deportivas o el barranquismo, suponiendo uno de los principales activos del territorio.

A nivel general, el desarrollo turístico se puede considerar como heterogéneo, presentando grandes diferencias entre sí.

Desde el punto de vista provincial, la Provincia de Málaga alberga un desarrollo turístico más asentado y de mayor alcance, basado en un turismo de sol y playa, complementado con el turismo activo y el gastronómico, mientras que la Provincia de Granada presenta un turismo poco desarrollado, a nivel general.

A nivel municipal, y en la línea de lo comentado anteriormente, existen importantes diferencias entre unos y otros. Así, Nerja destaca sobremedida, dado que es un destino residencial y costero, basado en el turismo de sol y playa, complementado con la Cueva de Nerja. Respecto al resto de municipios de la vertiente malagueña, el desarrollo turístico es más bajo, si bien alcanza niveles medios en cuanto a importancia, apoyado en su cercanía a la costa, la importante oferta de turismo activo, y su gastronomía.

En cuanto a los pertenecientes a la vertiente granadina, el turismo está poco desarrollado, con la excepción de Alhama de Granada, apoyado en su casco antiguo como reclamo turístico, donde podemos considerar que el sector turístico se encuentra en crecimiento. Esta tendencia al alza supone una buena perspectiva para los municipios colindantes, Arenas del Rey, Játar y Jayena, con menor desarrollo en la actualidad.

2.7.6.1. Oferta turística

Oferta básica

- Riqueza natural y cultural: principales atractivos turísticos

El principal atractivo turístico del ámbito territorial del PDS reside en su destacado patrimonio natural y cultural, todo ello sobre la base de un clima muy favorable para el desarrollo y la práctica de las actividades propias del turismo.

Dentro del Espacio Natural, la riqueza natural es muy diversa, consecuencia de la gran variedad de hábitats, con especies representativas de un amplio rango de pisos bioclimáticos entre las que destaca la presencia de las especies rupícolas y de montaña, tanto de flora como de fauna, donde las principales formaciones vegetales están formadas por bosques de pinos negros mediterráneos y negrales, matorral mediterráneo de enebro y sabinas, vegetación de acantilados marinos, gleras y arenales, o la vegetación rupícola, constituyendo la presencia de la flora vascular uno de los valores más significativos del medio y potenciando el interés botánico de la zona. En cuanto a su fauna, la cabra montés es la especie más representativa, destacando dentro de la avifauna la presencia de águilas reales, perdiceras y culebreras, azores, halcones peregrinos, roqueros y chotacabras.

La amplia variedad de enclaves de elevada calidad paisajística, alguno de ellos relacionados con el agua, también constituye uno de los principales valores del ámbito del Plan, junto con el predominio de masas arbóreas de identidad y el excelso potencial de vistas de singular calidad, consecuencia de la elevada altitud y pendientes. La identidad del paisaje se refuerza con el colorido y las características fisiográficas entre sectores marmóreos y esquistosos o margosos, que contrasta respecto al entorno.

Respecto a los lugares emblemáticos, caben destacar los siguientes:

Cueva de Nerja

Pertenece al municipio que le da nombre y al dominio geológico de la Cordillera Bética. La gruta está incluida en las categorías “cavidades” y “geoarqueológica” de edad triásica. Es una cavidad kárstica modelada en mármoles dolomíticos del Manto de Alhama, unidad tectónica del Complejo

Alpujárride perteneciente a las Zonas Internas de la Cordillera Bética. Los depósitos de carbonato cálcico, que dan lugar a los espeleotemas (estalactitas, estalagmitas, columnas, tapizados, etc.), se han producido predominantemente durante los periodos cálidos del Cuaternario. La Cueva tiene también gran interés desde el punto de vista arqueológico y de la geología del Cuaternario reciente, pues contiene un registro sedimentario bastante completo, al menos desde el Paleolítico Superior, con abundantes restos de actividad antrópica.

Mesa de Fornes

Se localiza en Arenas del Rey y pertenece al dominio geológico subactual/actual y es de categoría “geomorfológica” y del neógeno. Se trata de un cerro testigo del glacis de colmatación del relleno de la Depresión de Granada en su margen suroccidental. Está constituida por conglomerados fuertemente cementados, presumiblemente del Plioceno.

La Resinera

Situado en Arenas del Rey, fue un importante complejo industrial desde 1902 a 1975, donde se llevaba a cabo la transformación de la resina, obtenida por los resineros de los pinos negrales. Actualmente podemos visitar el Punto de Información, en lo que fue escuela y capilla, donde se puede conocer más sobre el proceso de resinación.

Río Verde

Debe su fama a su compleja orografía, con profundos cañones, pozas y cascadas, con aguas limpias, abundantes y color turquesa, y que lo han convertido como uno de los destinos más importantes del territorio español para la práctica del barranquismo. Además destaca en su entorno la cascada de los árboles petrificados de 25 metros de altura.

La Maroma

Es el pico más alto del Parque Natural, alcanzando los 2.068 metros, siendo la referencia geográfica del extenso territorio desde el que se divisa. Su cima se localiza en una gran llanura alomada, formada por un lapiaz rocoso.

El Robledal

Monte público situado en las faldas de su máxima cumbre. Debido a su localización, cuenta con más agua y humedad de lo habitual en su entorno, lo que facilita el crecimiento de una vegetación diversa, donde dominan los pinos y destacan los quejigos y los robles. En su entorno podemos encontrar un área recreativa y una zona de acampada controlada.

Río Bacal

Nace en las laderas del Pico de Lopera, llegando hasta Jayena con aguas limpias, a través de una cuenca sin poblaciones. Acompañado por una excelente vegetación de ribera, su cauce ofrece una gran variedad de formas, con tramos encajonados, abiertos o remansados en pozas que invitan al baño. Se dispone de un área recreativa y una zona de acampada controlada, así como de un sendero que permite remontar el cauce.

Pico Lucero

Destaca su perfecto perfil cónico, alcanzando los 1.779 metros, donde se localiza un espléndido mirador, pudiendo observar Sierra Nevada, la costa malagueña o la costa africana. En él se conservan las ruinas de un antiguo cuartel de la Guardia Civil.

Tajos de Alcázar

Estos tajos constituyen una muestra singular y emblemática de la geomorfología existente, catalogados como Monumento Natural, destacando el tajo El Fuerte, con mas de 170 metros de desnivel y 500 de longitud, inaccesible, solo frecuentado por aves rapaces y cabras monteses. También destaca la vegetación rupícola y kárstica, constituyendo la presencia de flora vascular uno de los valores más significativos y objeto de interés botánico. En su entorno se localiza el Área recreativa El Alcázar.

El Almendrón

Desde el Pico El Almendrón se puede disfrutar de unas vistas panorámicas del valle del Río Chillar o de grandes elevaciones como El Lucero o La Maroma. A sus pies se encuentra el Cortijo del Imán. En sus inmediaciones se encuentra el Tajo del Buitre, donde se encuentran los mas antiguos pinos laricios de la Provincia de Málaga, con una edad estimada de 400 años. También se pueden observar restos de la actividad minera del siglo XX, a través de muros que delimitaban los caminos de transporte del mineral.

Almanchares

Barranco situado en el ámbito municipal de Canillas de Aceituno, muy encañonado y estrecho en su recorrido, con una verticalidad que hace que se formen diferentes cascadas a lo largo del mismo, complementado con resaltes y pozos, donde habita la especie emblemática del Sapo partero bético. Entorno destacable para la práctica del barranquismo.

En cuanto al patrimonio cultural, su representación es fundamentalmente arqueológica o de naturaleza arquitectónica. Con respecto a las tipologías más características, se observa un claro dominio de los asentamientos y fortificaciones, aunque también se reconocen construcciones funerarias así como sitios con representaciones rupestres. La época histórica de construcción de los distintos inmuebles abarca desde la prehistoria reciente. Es de destacar la construcción de la Umbría de los Moriscos (romana), El Alcázar/Castillo de Zalia (Medioevo/Árabe), declarado Bien de Interés cultural, y la Mesa de Fornes (Edad del Hierro) de origen ibero. Correspondiente a la Edad del Bronce son las construcciones funerarias y asociados a la Edad del Cobre se identifican dos elementos: el Espolón de Tragamalocha y la Cueva de Nerja, declarada Bien de Interés cultural por el Decreto 191/2006, de 31 de octubre, siendo uno de los yacimientos prehistóricos mas importantes del sur de Europa.

En relación con el turismo activo o el ecoturismo, en los últimos años han experimentado un fuerte crecimiento actividades como el senderismo, las pruebas deportivas, la espeleología, el montañismo o el barranquismo. Los valles fluviales gozan de gran aceptación entre los practicantes de actividades de uso público, especialmente en primavera y verano cuando la subida de las temperaturas, la sombra que proporciona el encajonamiento de los cauces y la reducción de caudal de la mayor parte de los ríos y arroyos de la zona invitan a la práctica de actividades como el senderismo y el descenso de barrancos. Estas actividades se desarrollan frecuentemente en el río Verde, el Barranco de los Chortales, el Barranco de El Lagarto, el Barranco de Los Cazadores o el Barranco del río Chillar, entre otros. Por su parte, zonas como la Maroma, el Lucero, el Cisne o Dos Hermanas, el Almendrón, el Pico del Cielo, el Malascamas o el Fuerte gozan de gran aceptación entre los practicantes de senderismo y montañismo aunque la cantidad de visitantes no es muy alta debido a que son rutas exigentes. Además, existe a disposición una importante oferta de

equipamientos de uso público, la mayor parte de los cuales se localizan en las zonas periféricas ya que el propio relieve tan accidentado del Parque Natural condiciona la ubicación de equipamientos en las zonas interiores del espacio.

- Alojamientos

En cuanto al alojamiento, y en base a las fuentes estadísticas oficiales, el número de establecimientos dedicados al alojamiento de turistas alcanza los 1.324, con una oferta total de plazas de 9.405.

Tanto el número de establecimientos como la oferta de plazas han registrado una tendencia al alza en los últimos años, donde destaca sobremanera el municipio de Nerja, que aglutina respectivamente el 87,4% y el 78% sobre las cifras totales. A continuación destaca Alhama de Granada, en cuanto a hoteles y pensiones se refiere, y Cómpeeta y Frigiliana con sus establecimientos rurales. Alcaucín y Canillas de Albaida cuentan con una oferta limitada, mientras que Arenas del Rey y Sedella alcanzan niveles bajos. Por último, Jayena, Canillas de Aceituno y Salares presentan una oferta muy escasa, y Otivar inexistente.

Respecto a la calidad y categoría de la oferta, esta es de tipo medio con una diversificación alta, donde gran parte de los municipios ofertan alojamiento en las distintas categorías, con la excepción de los campings, solo disponibles en dos municipios. A su vez, cabe reseñar que la vertiente malagueña presenta una oferta de alojamientos mas desarrollada que la vertiente granadina, donde solo destaca Alhama de Granada, siendo muy escasa en el resto de municipios.

Tabla 33. Oferta de alojamiento reglado. Año 2015

Municipio	Hoteles / Pensiones		Apartamentos		Campings		Establecimientos rurales	
	Número	Plazas	Número	Plazas	Número	Plazas	Número	Plazas
Nerja	54	3.526	1.100	3.698	1	146	3	6
Alhama del Granada	9	527	2	45	0	0	2	31
Cómpeeta	6	119	12	14	0	0	26	135
Frigiliana	5	159	17	69	0	0	41	144
Alcaucín	3	45	6	79	0	0	8	44
Canillas de Albaida	3	48	4	24	0	0	3	22
Arenas del Rey	1	40	0	0	1	432	0	0
Sedella	1	10	6	14	0	0	1	6
Jayena	1	8	0	0	0	0	0	0
Canillas de Aceituno	0	0	0	0	0	0	7	14
Salares	0	0	0	0	0	0	1	0
Játar	0	0	0	0	0	0	0	0
Otivar	0	0	0	0	0	0	0	0
Total	83	4.482	1.147	3.943	2	578	92	402

Fuente: Instituto de Estadística y Cartografía de Andalucía. SIMA. Año 2017

Por último, hay que destacar el auge experimentado por las viviendas turísticas, y que a raíz de las plataformas web, han cambiado el escenario turístico. Situación que se refleja en datos del año 2016, en el que superan, en cuanto a su número, al alojamiento tradicional reglado, con unas cifras que alcanzan las 1.478 viviendas, para un total de 7.110 plazas ofertadas.

Tabla 34. Oferta de viviendas turísticas. Año 2016

Municipio	Viviendas turísticas de alojamiento rural		Viviendas con fines turísticos	
	Número	Plazas	Número	Plazas
Alhama de Granada	19	96	-	-
Arenas del Rey	6	33	-	-
Jayena	1	10	-	-
Otívar	1	12	-	-
Alcaucín	29	173	-	-
Canillas de Aceituno	29	96	-	-
Canillas de Albaida	18	75	-	-
Cómpeta	111	509	1	10
Frigiliana	107	519	8	52
Nerja	29	168	1.106	5.289
Salares	2	7	-	-
Sedella	11	61	-	-
Total	363	1.759	1.115	5.351

- Restauración

Si bien los últimos datos disponibles de fuentes oficiales presentan un cierto desfase, se puede concluir que la oferta de restauración ha experimentado un cierto auge en los últimos años, concentrada fundamentalmente en el municipio de Nerja, seguido de Alhama de Granada, Cómpeta y Frigiliana. A continuación encontramos Alcaucín, Canillas de Albaida y Arenas del Rey, con una oferta menor, mientras que el resto de municipios presentan una restauración prácticamente inexistente.

Tabla 35. Oferta de restauración. Año 2009

Municipio	4 tenedores		3 tenedores		2 tenedores		1 tenedor	
	Número	Plazas	Número	Plazas	Número	Plazas	Número	Plazas
Nerja	0	0	10	575	39	1.772	29	2.534
Alhama de Granada	0	0	0	0	3	44	8	464
Cómpeta	0	0	0	0	2	50	6	326
Frigiliana	0	0	0	0	4	82	2	80

Alcaucín	0	0	0	0	1	78	3	124
Canillas de Albaida	0	0	0	0	0	0	2	125
Arenas del Rey	0	0	0	0	0	0	3	68
Sedella	0	0	0	0	0	0	0	0
Jayena	0	0	0	0	0	0	0	0
Canillas de Aceituno	0	0	0	0	0	0	0	0
Salares	0	0	0	0	0	0	0	0
Játar*	-	-	-	-	-	-	-	-
Otivar	0	0	0	0	2	72	2	65
Total	0	0	10	575	51	2.098	53	3.786

**. Játar no aparece en las estadísticas oficiales.
 Fuente: Instituto de Estadística y Cartografía de Andalucía. SIMA. Año 2017.*

Oferta complementaria

La oferta complementaria se considera fundamental como parte del atractivo turístico del Parque Natural. Tanto las actividades recreativas, como la red de equipamientos disponibles y las empresas de turismo activo que operan en la zona, son aspectos clave para entender su desarrollo.

- Actividades recreativas

Las actividades recreativas que se pueden practicar dentro del parque son muy variadas, destacando el fuerte incremento en los últimos años de las actividades de senderismo, las pruebas deportivas, la espeleología, el barranquismo y el montañismo, al margen de otras como las rutas en bicicleta y vehículos todoterreno, las actividades cinegéticas, o las acuáticas.

Así, los profundos barrancos son un entorno excepcional para la práctica barranquismo, siendo la actividad relacionada con el senderismo la que aglutina un mayor número de practicantes. Estas actividades se desarrollan frecuentemente en el río Verde, el Barranco de los Chortales, el Barranco de El Lagarto, el Barranco de Los Cazadores o el Barranco del río Chillar, entre otros. También zonas como la Maroma, el Lucero, el Cisne o Dos Hermanas, el Almendrón, el Pico del Cielo, el Malascamas o el Fuerte gozan de gran aceptación, aunque la cantidad de visitantes no es muy alta debido a que son rutas más exigentes, físicamente.

También la espeleología registra un elevado nivel de práctica, debido a la existencia de multitud de cuevas y grutas. En relación con las altas cumbres, el montañismo también es una práctica habitual, destacando zonas como La Maroma o el Pico Lucero. Además se llevan a cabo actividades acuáticas y subacuáticas, tales como la vela y el piragüismo en el embalse de los Bermejales en Arenas del Rey, o el submarinismo en los fondos marinos de Maro. A su vez, cabe destacar que la actividad cinegética supone una fuente de ingresos importante para la zona. Por último reseñar que de forma habitual se llevan a cabo actividades de educación ambiental, a través de la realización de talleres ambientales o rutas ecológicas.

En cuanto a las limitaciones de acceso o de uso para el desarrollo de actividades, se establecerán mediante Orden de la persona titular de la Consejería competente en materia de medio ambiente. Por su lado, tanto la celebración de romerías, fiestas populares, eventos deportivos, como las acampadas, requerirán tanto de autorización como de comunicación, según su caso.

- Red de equipamientos

Los equipamientos del Parque Natural son básicos para entender el alcance de las actividades recreativas que se practican. Su desarrollo y mantenimiento tienen un efecto directo en el número de practicantes de dichas actividades, así como la calidad con que se llevan a cabo. Existe por tanto una relación directa entre los equipamientos existentes y el número y calidad de usuarios que frecuentan el parque.

La oferta de equipamientos de uso público se ha potenciado enormemente en los últimos años, en consonancia con el incremento en la demanda de actividades de uso público y ecoturismo. Actualmente el Parque Natural cuenta con una completa red de equipamientos ofertados por la Consejería de Medio Ambiente y Ordenación del Territorio, distribuidos de forma equitativa en ambas vertientes, la mayor parte de los cuales se localizan en las zonas periféricas ya que el propio relieve tan accidentado condiciona la ubicación de equipamientos en las zonas interiores del espacio. La carencia más significativa es probablemente la disponibilidad de áreas de aparcamiento y su ordenación en las zonas que mayor demanda de visitantes generan.

En el apartado de “Equipamientos de uso público” se detalla su tipología y localización.

- Empresas de turismo activo

Las empresas de turismo activo suponen la realización de actividades recreativas bajo la premisa de la profesionalidad y la seguridad. Actualmente se ofrecen servicios relacionados fundamentalmente con las rutas a pie, con vehículo todoterreno o a caballo, el alquiler de bicicletas, la práctica de escalada, barranquismo, parapente, submarinismo o espeleología.

Respecto a la distribución municipal, existe una concentración en los municipios de Nerja y Alhama de Granada. Así, Nerja destaca por la oferta de alquiler de bicicletas de montaña, escalada, senderismo, o parapente, entre otras actividades. En Alhama de Granada podemos encontrar actividades relacionadas con la pesca, escalada (destaca Tajos de Alhama), cicloturismo, senderismo, parapente, espeleología o actividades acuáticas (Embalse de los Bermejales y Presa de Alhama, fundamentalmente), entre otras. Por otro lado, en Arenas del Rey, Otívar y Cómputa encontramos empresas que ofertan deportes de aventura o rutas a caballo.

En cuanto a la pesca, destaca la vertiente granadina, fundamentalmente el río Cacán, el río Alhama y el Embalse de los Bermejales, donde diversas empresas ofrecen dicha actividad.

El número de empresas que cuentan con autorización en el año 2015, para llevar a cabo actividades en el Parque asciende a 82, cifra que se ha incrementado en los últimos años, consecuencia del aumento de la actividad turística.

A su vez, en la calidad de los servicios ofertados, ha contribuido de manera favorable la certificación con la Marca Parque Natural en estos años de varias empresas que realizan sus actividades en el espacio natural y que ofrecen al usuario los servicios de alojamientos, rutas de senderismo, de espeleología, de descenso de cañones y escalada así como rutas 4x4 y barranquismo.

A continuación de muestras aquellas que ofrecen actividades de barranquismo.

Tabla 36. Empresas de turismo activo de barranquismo. 2016

Nombre	Actividades desarrolladas
Activasur	Descenso de barranco
Activitisport	Descenso de barranco
ADC Tiempo Libre, S.L.	Descenso de barranco
Alúa Innova	Descenso de barranco
Ángel Rodríguez y Javier Fuentes CB	Descenso de barranco
Berjactiva	Descenso de barranco
BlackFeetWeb	Descenso de barranco
Charate	Descenso de barranco
Compañía de Guías del Altiplano	Descenso de barranco
Desafío sin Límites	Descenso de barranco
Entreaventuras	Descenso de barranco
Expandetumundo	Descenso de barranco
Experiencia Outdoor	Descenso de barranco
Exploramas	Descenso de barranco
Explora Outdoor	Descenso de barranco
Gaona y Gordillo (Salamandra Multiaventura)	Descenso de barranco
Gestión del Ocio	Descenso de barranco
Global Mountain	Descenso de barranco
Granada Aventura	Descenso de barranco
Granada Ventour	Descenso de barranco
Horizon Naturaleza y Aventura	Descenso de barranco
La Batalla de Lecrín	Descenso de barranco
La Cabra tira al Monte	Descenso de barranco
Lino Aguilera	Descenso de barranco
Naturaventura, S.C.	Descenso de barranco
Nevadactiva, S.L.	Descenso de barranco
Nevadensis	Descenso de barranco
Ocho Mil Aventura	Descenso de barranco
Ocio Extremo	Descenso de barranco
Pangea Active	Descenso de barranco
Prodesur	Descenso de barranco
Solo Aventura	Descenso de barranco
Sport Mountain	Descenso de barranco
Subbike Aventura	Descenso de barranco
Sulayr Aventura	Descenso de barranco
Sur Aventura, S.L.	Descenso de barranco
The Rock Adventure	Descenso de barranco

Nombre	Actividades desarrolladas
Tropical Extreme, C.B.	Descenso de barranco
VUBU EVENTS & ADVENTURES	Descenso de barranco
VIVAK NATURE, S.L.	Descenso de barranco
Xplora Almería	Descenso de barranco
Promociones Gaona y Gordillo, S.L.	Descenso de barranco

Fuente: Memoria Anual de Actividades del Parque Natural de Sierra Tejeda, Almijara y Alhama. Año 2016.

2.7.6.2. Demanda turística

Estadísticas relacionadas con los establecimientos rurales disponibles en el Parque Natural

En relación con la demanda turística de los establecimientos rurales situados en el Parque Natural, a continuación se exponen los datos relativos a los viajeros alojados, las pernoctaciones recibidas y el grado de ocupación alcanzado, todo ello, según fuentes oficiales de la Encuesta de Ocupación en Alojamientos de Turismo Rural del Instituto Nacional de Estadística.

Respecto a los viajeros alojados, según fuentes oficiales del Instituto Nacional de Estadística, y que alcanzaron los 29.376 en el año 2016. De ellos, el 75% son de procedencia extranjera, mientras que el restante 25% corresponde a residentes nacionales. En cuanto a su distribución temporal, los meses de verano, fundamentalmente agosto y septiembre, son los de mayor afluencia de viajeros, lo cual refleja un valor de cierta estacionalidad en el perfil del turista.

Figura 20. Viajeros en alojamientos de turismo rural. Año 2016

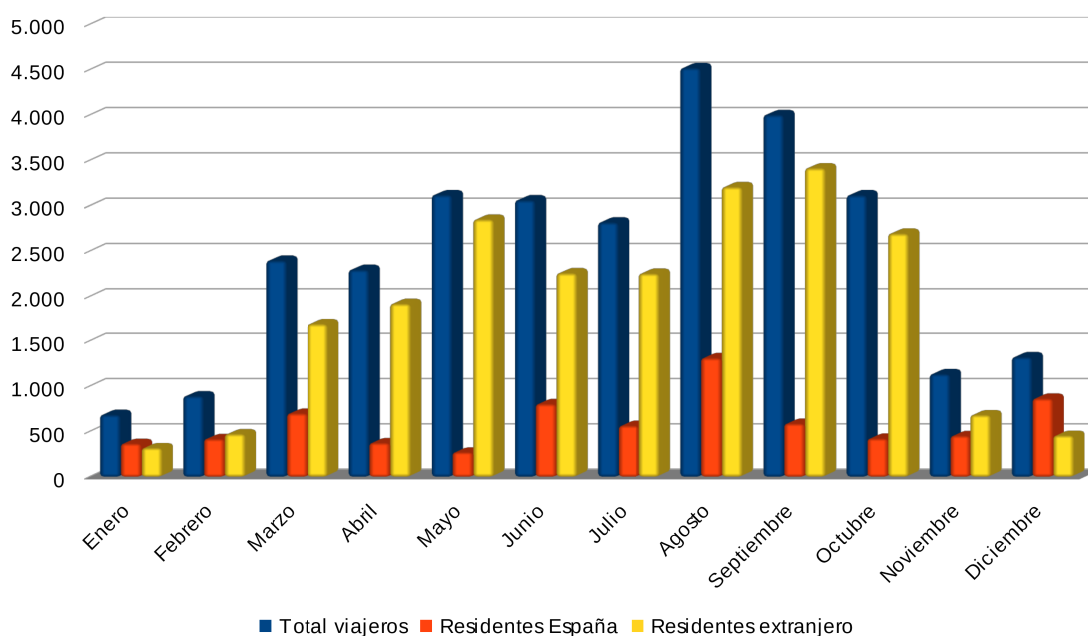

Fuente: Instituto de Estadística y Cartografía de Andalucía. SIMA. Año 2017.

En cuanto a los datos de pernoctaciones, en el año 2016 alcanzaron las 122.197, siendo el 84% residentes en el extranjero, y tan solo el 16% residentes en España. De igual modo que en los datos sobre viajeros, podemos observar una concentración de las cifras en los meses de verano, fundamentalmente agosto y septiembre, reflejo de la estacionalidad del turismo existente.

Figura 21. Pernoctaciones en alojamientos de turismo rural. Año 2016

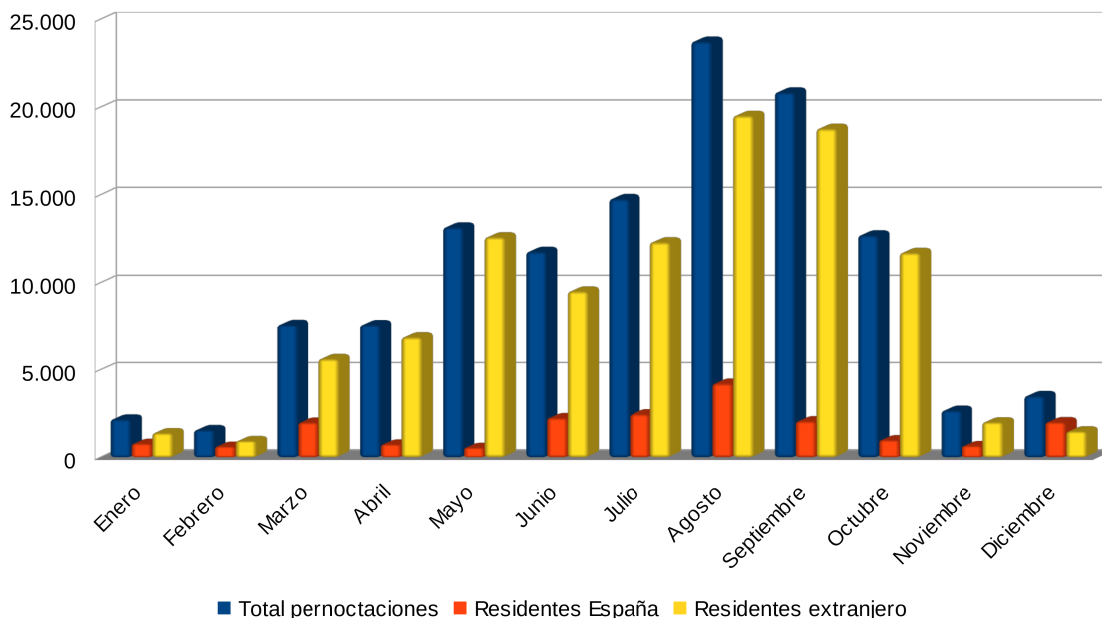

Fuente: Instituto de Estadística y Cartografía de Andalucía. SIMA. Año 2017.

Finalmente, en base a los datos de ocupación recogidos para el año 2016, se puede constatar la estacionalidad del turismo existente, puesto que los mayores niveles de ocupación se alcanzan en los 3 meses de verano, siendo agosto el que alcanza un mayor nivel (55%), seguidos de mayo y junio.

Figura 22. Grado de ocupación en alojamientos de turismo rural (%). Año 2016

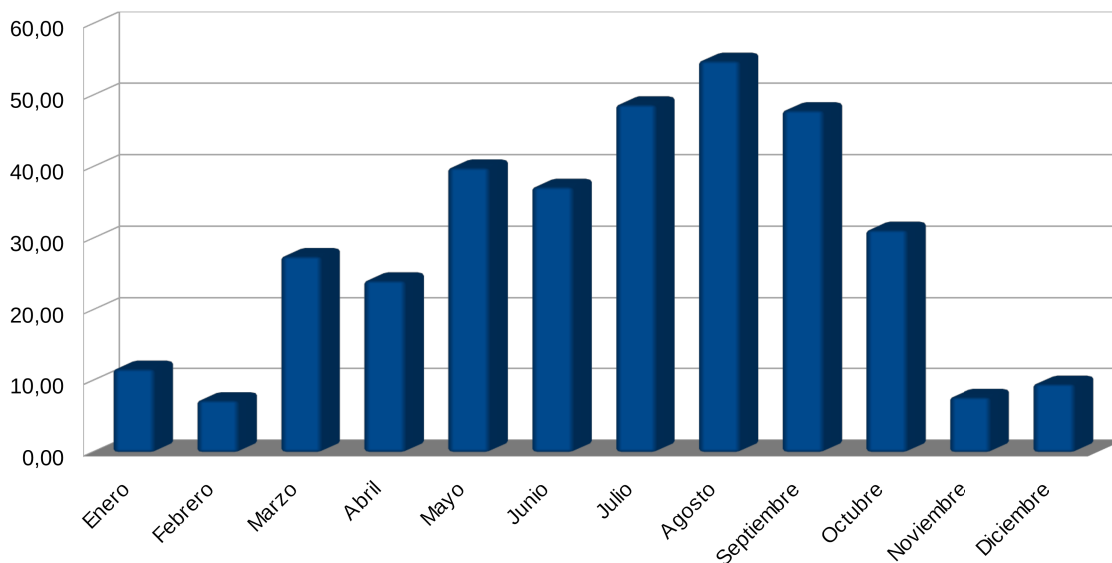

Fuente: Instituto de Estadística y Cartografía de Andalucía. SIMA. Año 2017.

Perfil del Turista y visitas recibidas en el Parque

En relación con los turistas que visitan el Parque Natural, no se disponen de cifras oficiales, ya que es muy difícil realizar una estimación fehaciente. Los únicos datos disponibles son aquellos visitantes que optan por registrarse en los equipamientos disponibles, siendo estos, el Centro de Visitantes de Sedella y el Punto de Información de La Resinera, y cuyos datos se reflejan a continuación.

Tabla 37. Número de visitantes registrados en el Parque Natural . Años 2012-2016

Año	Número de visitantes
2016	4.571
2015	4.204
2014	3.347
2013	5.707
2012	5.480

Fuente: Memoria Anual de Actividades del Parque Natural de Sierra Tejeda, Almijara y Alhama. Años 2012-2016.

El perfil del turista del Parque Natural es fundamentalmente de origen extranjero, en gran parte residente en la Costa del Sol Oriental y en la Axarquía.

Existe, por un lado, el turista de visita, que se suele alojar en casa de familiares o amigos, el turista de residencia fija, y que suelen ser extranjeros jubilados residentes en la zona, el turista vacacional de largas estancias, el turista de excursión de un día, de origen provincial o de la Costa del Sol Oriental, y el turista general, con estancias de duración media.

En cuanto a las motivaciones de visita del Parque, encontramos como aspecto destacado la naturaleza, su paisaje y el clima de la zona. La hospitalidad o las opciones de descanso suelen ser también factores a tomar en cuenta.

2.7.6.3. Planificación y gestión turística

Carta Europea de Turismo Sostenible

En el año 2010 el Parque Natural recibió la concesión de la Carta Europea de Turismo Sostenible, fruto de la candidatura presentada, en la que se llevó a cabo un diagnóstico sobre el uso público del parque y el turismo, un documento estratégico y un plan de acción de acciones concretar a desarrollar, con el objetivo final de promover el desarrollo del turismo en clave de sostenibilidad en los espacios naturales protegidos de Europa, aplicando los principios de turismo sostenible, orientando a los gestores de los espacios naturales protegidos y a las empresas para definir sus estrategias de forma participada.

Dinamización y promoción turística del Parque

Respecto a la organización y participación en jornadas, el Parque natural colabora anualmente en la celebración de distintos eventos de interés medioambiental llevados a cabo en los distintos municipios que forman del ámbito de influencia del mismo, poniendo en valor la riqueza natural existente así como la importancia de la conservación y el respeto de la fauna y flora que allí reside. De esta manera, se realizan ponencias, talleres, rutas guiadas o visitas a puntos de interés natural. Ejemplo de jornadas continuadas en el tiempo podemos destacar: “Jornadas botánicas de

Alcaucín”, “Jornadas geológicas del Parque Natural”, “Jornadas micológicas de Jayena y Fornes”, “Jornadas ecoturísticas en Alhama de Granada”, o el “Encuentro de dos provincias en alturas”, que conmemora el aniversario de la declaración del Parque.

En relación con las publicaciones y el material divulgativo, en los últimos años se han llevado a cabo diversas iniciativas, tales como la edición de camisetas, trípticos, pósteres, la guía oficial del Parque, o cuadernos de campo.

En cuanto a las iniciativas de fomento de turismo sostenible, se llevan a cabo anualmente visitas enmarcadas dentro del Programa de Visita a Espacios Naturales Protegidos (“Programa La Naturaleza y Tú” y “Programa Naturaleza para Todos”), realizando actividades de ocio, deporte y sensibilización de alumnos, noche de observación de estrellas, rutas del vino y del arte y sabor en la Axarquía, o actividades para colectivos con mayores dificultades de acceso, uso y disfrute de los espacios naturales, ya sea de tipo físico, cognitivo, social o educativo, entre otras.

Por otro lado, la Marca Parque Natural de Andalucía, creada por la Consejería de Medio Ambiente y Ordenación del Territorio de la Junta de Andalucía, supone una oportunidad para que la población y las empresas implantadas en el Parque Natural se beneficien de la valoración del territorio, ofreciendo productos y servicios diferenciados, asociados a los valores medioambientales del mismo, y potenciando la imagen de un producto natural, artesanal y auténtico. El objetivo final pretende implantar la Marca en el producto natural, en el producto artesanal y en el turismo de naturaleza.

De esta manera, en los últimos años se ha producido la certificación de varias empresas que ofrecen al usuario los servicios de alojamiento, rutas de senderismo, de espeleología, de descenso de cañones y escalada, así como rutas 4x4 y barranquismo. Las empresas que pertenecen a la Marca Parque Natural son:

- Turismo de naturaleza (alojamiento) "Posada la Plaza" en Canillas de Albaida.
- Agroalimentaria "La Cueva de la Magaha" en Jayena.
- Agroalimentaria "Cafetería -Pastelería Balada" en de Alhama de Granada.
- Artesanía "El Boliche" en Frigiliana.
- Turismo de naturaleza (alojamiento) "Castillo de Zalia" en Alcaucín

Respecto a la tipología de productos y servicios incorporados, destacar que son un total de 9, abarcando la tipología agroalimentaria, turismo de naturaleza y artesanía.

Otros aspectos de la gestión turística

También es destacable citar la aprobación de la Carta de Servicios, aprobada mediante Orden de 5 de mayo de 2006, por la que se aprueba la Carta de Servicios del Parque Natural Sierras de Tejeda, Almijara y Alhama. Dicho instrumento pone a disposición de las personas usuarias del Parque Natural la información sobre los servicios que las Administraciones Públicas tienen encomendados y acerca de los compromisos de calidad en su prestación, así como de los derechos de las personas usuarias en relación con estos servicios.

2.7.6.4. Efectos del turismo sobre el entorno natural del Parque

En relación con los efectos derivados de niveles altos de actividad turística en el entorno natural del Parque, cabe destacar la Cueva de Nerja, declarada como Zona arqueológica, con un nivel alto de fragilidad, debido fundamentalmente a la presión del turismo. Sus efectos pueden ser tanto directos sobre el georrecurso, como posibles daños a los espeleotemas, la variación de los parámetros físicoquímicos de la cavidad (temperatura, humedad, concentración de determinados elementos), la alteración de los procesos hidrogeológicos y la degradación de la calidad hidrogeoquímica de las aguas. Otro riesgo adicional puede ser debido a la colonización vegetal de la cavidad favorecida por el aumento de la temperatura, (debidas al calor corporal de las visitas o por un sistema de iluminación no adecuado) y concentraciones de nitrógeno y anhídrido carbónico, que pueden provocar la presencia de algas (mal verde) en las aguas de la cavidad.

No obstante, tanto el sistema de visitas guiadas con un cupo diario (4.000 personas diarias con un máximo de 500 personas en el interior de la gruta), así como el seguimiento de las condiciones ambientales y la implementación de medidas correctoras contempladas en el Plan Director de Conservación y el establecimiento de una red de monitorización ambiental, llevada a cabo durante los últimos años pueden prevenir los posibles efectos tanto de las visitas a la cavidad como de la actividad humana que se desarrolla en su entorno).

Otros elementos inventariados tales como el “Nacimiento del río Verde” o la “Cascada de los árboles petrificados”, son un foco de atracción para actividades recreativas y deportivas convirtiéndose en zonas sensibles a la presión excesiva de visitantes.

A su vez, cabe destacar que el fuerte auge experimentado en las actividades de senderismo, la espeleología, el montañismo o el barranquismo, y que conlleva una masificación temporal o espacial, puede traducirse en una excesiva presión sobre determinadas áreas que gozan de gran demanda, incrementándose el riesgo de incendios y la afección a algunas especies relevantes o hábitats de interés comunitario.

Por último hay que citar los efectos derivados de las romerías y otros eventos que tradicionalmente se celebran en el Parque Natural y que se traducen en acumulo de residuos, acampada en zonas restringidas, generación de ruidos y molestias a la fauna.

2.7.6.5. Perspectivas futuras

La ejecución de las medidas propuestas en el primer Plan de Desarrollo Sostenible ha tenido una repercusión directa en la mejora de los distintos ámbitos sociales, económicos y ambientales que caracterizan al Parque Natural, fomentando el desarrollo socio económico y la apreciación de los valores y recursos del espacio natural como motor de dinamización de las poblaciones de ese territorio, bajo la aplicación de criterios de sostenibilidad.

Con esta perspectiva, la nueva redacción del segundo Plan de Desarrollo Sostenible debe continuar en la línea de los proyectos e iniciativas que han mejorado el aspecto económico, social y medioambiental del Área de Influencia Socio-Económica del Parque Natural, así como implementar nuevas líneas estratégicas y de trabajo, adaptadas a la corriente económica, social y tecnológica de la actualidad.

Las nuevas tecnologías, Internet y las webs 2.0 han tenido un gran impacto en el sector turístico, a través de la información y promoción del destino. El auge de éstas ha propiciado importantes cambios en el comportamiento de los turistas, que ahora pueden acceder a todo tipo de contenidos, siendo la naturaleza uno de los principales reclamos a la hora de elegir un destino.

Respecto a las webs oficiales vinculadas a la explotación turística, a escala autonómica existen dos, la Web Oficial de Turismo de Andalucía y la Ventana del Visitante de los Espacios Naturales, ambas pertenecientes a la Junta de Andalucía. La primera se centra más en la promoción del Parque Natural, mientras que la segunda resulta muy útil para los turistas a la hora de obtener información sobre las rutas, infraestructuras de uso público y puntos de interés para su visita. En cuanto al ámbito supramunicipal, la Diputación Provincial de Málaga, en sus webs relacionadas con el turismo, muestra información sobre rutas a realizar y todos los deportes y actividades disponibles, no reflejando información general o concreta del Parque, si bien ofrece un apartado con enlaces a las web oficiales de la Junta de Andalucía. También existe la aplicación para móviles “Costa del Sol Málaga”, con información general de los municipios de la Provincia de Málaga. Por su parte, la Diputación de Granada, en su página del Patronato de Turismo, ofrece una escasa información del Parque.

En cuanto a los grupos de desarrollo rural, muestran poca información turística y del Parque natural.

Así, se debe tomar en cuenta la creciente puesta en valor de los espacios naturales protegidos como activos fundamentales en las estrategias de desarrollo local en el medio rural, en relación con la creciente valoración de los temas ambientales por parte de la ciudadanía, así como la búsqueda de nuevas orientaciones de diversificación productiva basadas en el aprovechamiento de las potencialidades existentes en el medio rural, entre las que se encuentran las características de calidad y diferenciación que los Parques Naturales ofrecen como parte del patrimonio natural y cultural.

Resulta, por tanto, fundamental identificar nuevas oportunidades empresariales y empleos, con objeto de incrementar los ingresos de la población rural, proporcionando incentivos a las iniciativas locales de desarrollo que utilicen los recursos rurales, teniendo en cuenta la superior sensibilidad ambiental ahora existente entre los actores sociales y la necesidad de adaptar sus proyectos en favor de una compatibilidad entre el desarrollo económico y la conservación de los espacios naturales protegidos.

Todo ello se considera imprescindible para lograr el objetivo final del presente Plan, y que es la mejora del nivel y la calidad de vida de la población del Área de Influencia Socio-Económica del Parque Natural, de forma compatible con la conservación ambiental, y considerando los espacios naturales protegidos como un activo fundamental de desarrollo económico local.

2.7.7. Sector servicios

El sector servicios se considera clave como motor de desarrollo económico, tanto a nivel andaluz como a nivel municipal, apoyado fundamentalmente en la pequeña y mediana empresa.

A nivel del ámbito geográfico del Plan, las empresas centradas en sector servicios prevalecen en todos los municipios, con valores por encima del 75%, al igual que en la escala provincial y regional.

2.7.7.1. Comercio

El comercio en Andalucía es uno de los sectores claves de la economía, puesto que supone en torno al 12,5% del VAB andaluz y ocupa a prácticamente medio millón de trabajadores.

El interés por diagnosticar el sector comercio en el marco de los planes de desarrollo sostenible se centra en conocer en qué medida el comercio interior está contribuyendo a promover un desarrollo endógeno, o tiene posibilidades para ello, sirviendo de canal de distribución de la producción local realizada en el ámbito.

Con frecuencia, los productos del ámbito de nuestros Parques Naturales se distribuyen ampliamente en mercados externos a dicho ámbito pero tienen escasa repercusión a nivel local. La mejora de la calidad de los productos y su reconocimiento a través de distintivos de calidad, que ha contribuido a aumentar significativamente su valor añadido y su precio, han alejado, sin embargo, estos productos, en muchos casos tradicionales, del consumo por la población local.

Conocer, por tanto, la estructura del comercio interior en el ámbito del Plan permitirá a este establecer medidas que permitan fortalecer la economía del ámbito y su sostenibilidad.

2.7.7.1.1 Comercio minorista

El comercio minorista del ámbito presenta en términos generales un buen nivel de desarrollo en cuanto a grado de especialización y densidad (Tabla XX). Así, el comercio especializado del ámbito representa el 73% de los establecimientos. Existen en promedio 16,7 establecimientos comerciales por cada mil habitantes, por encima de la media provincial tanto en Granada (14 establecimientos) como en Málaga (14,5 establecimientos), así como la andaluza (13,9 establecimientos).

En general, existe una relación directa entre tamaño de los municipios y especialización y densidad de comercios, siendo los municipios mayores los que presentan más comercios, en relación a su población, y más especializados.

Tabla 38. Empresas dedicadas al comercio minorista según tipología (nº). Año 2015

Actividad	Alcaucín	Canillas de Aceituno	Canillas de Albaida	Cómpeta	Frigiliana	Nerja
Comercio al por menor en establecimientos no especializados	12	7	2	19	17	86
Comercio al por menor de productos alimenticios, bebidas y tabaco en establecimientos especializados	2	4	1	7	8	54
Comercio al por menor de combustible para la automoción en establecimientos especializados	2	0	0	0	1	3
Comercio al por menor de equipos para las tecnologías de la información y las comunicaciones en establecimientos especializados	0	0	0	1	1	11
Comercio al por menor de otros artículos de uso doméstico en establecimientos especializados	5	5	3	14	17	104
Comercio al por menor de artículos culturales y recreativos en establecimientos especializados	0	1	0	4	0	14
Comercio al por menor de otros artículos en establecimientos especializados	3	2	4	8	11	159
Comercio al por menor en puestos de venta y mercadillos	0	0	0	3	0	8

Comercio al por menor no realizado ni en establecimientos, ni en puestos de venta ni en mercadillos	0	0	0	0	0	3
Comercio al por menor, excepto de vehículos de motor y motocicletas. Total	24	19	10	56	55	442
Comercio al por menor por cada mil habitantes	10	11	12	16	18	21

Actividad	Salares	Sedella	Alhama de Granada	Arenas del Rey	Jayena	Otívar	Total
Comercio al por menor en establecimientos no especializados	1	2	24	5	5	2	182
Comercio al por menor de productos alimenticios, bebidas y tabaco en establecimientos especializados	0	0	17	3	3	1	100
Comercio al por menor de combustible para la automoción en establecimientos especializados	0	0	3	0	1	1	11
Comercio al por menor de equipos para las tecnologías de la información y las comunicaciones en establecimientos especializados	0	0	2	0	0	0	15
Comercio al por menor de otros artículos de uso doméstico en establecimientos especializados	0	0	14	1	0	0	163
Comercio al por menor de artículos culturales y recreativos en establecimientos especializados	0	0	2	1	2	0	24
Comercio al por menor de otros artículos en establecimientos especializados	2	1	21	4	1	1	217
Comercio al por menor en puestos de venta y mercadillos	1	0	2	0	0	1	15
Comercio al por menor no realizado ni en establecimientos, ni en puestos de venta ni en mercadillos	0	0	1	0	0	0	4
Comercio al por menor, excepto de	4	3	86	14	12	6	731

vehículos de motor y motocicletas. Total							
Comercio al por menor por cada mil habitantes	19	4	14	8	10	6	17

Fuente: Sistema de Información Multiterritorial de Andalucía, 2015.

En cuanto a la evolución experimentada, el número de empresas ha descendido un 11,8% entre los años 2007 a 2012, volviendo a recuperar una tendencia de crecimiento en los años 2013 y 2014, estabilizándose en el año 2015 en los 731 establecimientos minoristas, frente a los 750 del año 2007, esto es, una reducción del 2,5%, siendo por tanto poco significativa y de menor cuantía respecto a los valores a nivel regional, donde el descenso alcanza el 7,6%, lo cual pone de manifiesto diferencias importantes en las dinámicas territoriales entre diferentes zonas de Andalucía.

Figura 23. Evolución del comercio minorista. Años 2007-2015

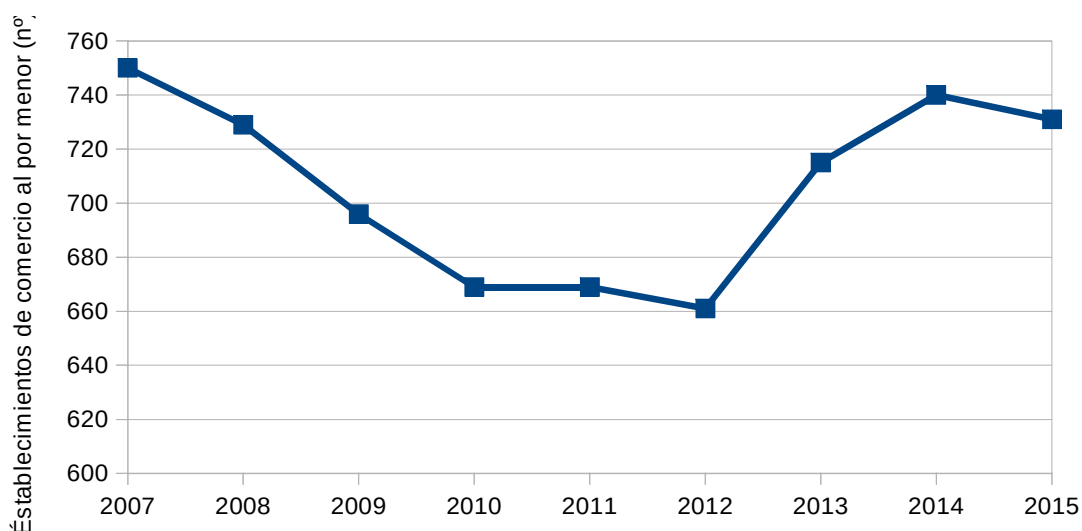

Fuente: Sistema de Información Multiterritorial de Andalucía, 2015.

2.7.7.1.2 Comercio mayorista

La existencia de empresas dedicadas al comercio mayorista en el ámbito tiene gran importancia para la distribución de la producción local a través de canales cortos de comercialización, pero también para explorar y establecer canales de comercialización al exterior de los productos.

En el ámbito, dada la importancia en la economía de los sectores primarios, resultan de especial interés las empresas dedicadas a la distribución mayorista de productos alimenticios, que tiene presencia en todos los municipios del ámbito, representando además un 44,54% de las empresas de distribución mayorista del ámbito (Tabla XX).

Tabla 39. Número de empresas dedicadas al comercio mayorista según tipología. Año 2015

Actividad	Alcaucín	Canillas de Aceituno	Canillas de Albaida	Cómpeta	Frigiliana	Nerja
Intermediarios del comercio	0	3	1	1	0	15
Comercio al por mayor de materias primas agrarias y de animales vivos	0	1	0	0	0	1
Comercio al por mayor de productos alimenticios, bebidas y tabaco	1	1	1	3	2	20
Comercio al por mayor de artículos de uso doméstico	0	1	0	0	0	8
Comercio al por mayor de equipos para las tecnologías de la información y las comunicaciones	0	0	0	0	0	2
Comercio al por mayor de otra maquinaria, equipos y suministros	0	0	0	1	0	2
Otro comercio al por mayor especializado	1	1	0	1	1	8
Comercio al por mayor no especializado	0	0	0	0	1	2
Total Comercio al por mayor e intermediarios del comercio, excepto de vehículos de motor y motocicletas.	2	7	2	6	4	58

Actividad	Salares*	Sedella*	Alhama de Granada	Arenas del Rey	Jayena	Otívar	Total
Intermediarios del comercio	-	-	0	1	1	0	22
Comercio al por mayor de materias primas agrarias y de animales vivos	-	-	5	0	1	0	8
Comercio al por mayor de productos alimenticios, bebidas y tabaco	-	-	15	3	0	3	49
Comercio al por mayor de artículos de uso doméstico	-	-	0	0	0	0	9
Comercio al por mayor de equipos para las tecnologías de la información y las comunicaciones	-	-	0	0	0	0	2
Comercio al por mayor de otra maquinaria, equipos y suministros	-	-	0	0	0	0	3
Otro comercio al por mayor especializado	-	-	2	0	0	0	14
Comercio al por mayor no especializado	-	-	0	0	0	0	3
Total Comercio al por mayor e intermediarios del comercio, excepto de vehículos de motor y motocicletas.	-	-	22	4	2	3	110

*. sin datos. Fuente: Sistema de Información Multiterritorial de Andalucía, 2015.

La presencia de empresas mayoristas está indicando además la existencia de un comercio minorista especializado que se nutre de aquellas. Por ello, la pérdida de establecimientos minoristas mostrada en el apartado anterior, va acompañada de un descenso paulatino en el volumen de empresas mayoristas, alcanzando una pérdida de entorno al 13% (Figura XX). Estos datos constatan el avance de las grandes cadenas de distribución, que utilizan canales propios de comercialización.

Figura 24. Evolución del comercio mayorista. Años 2007-2015

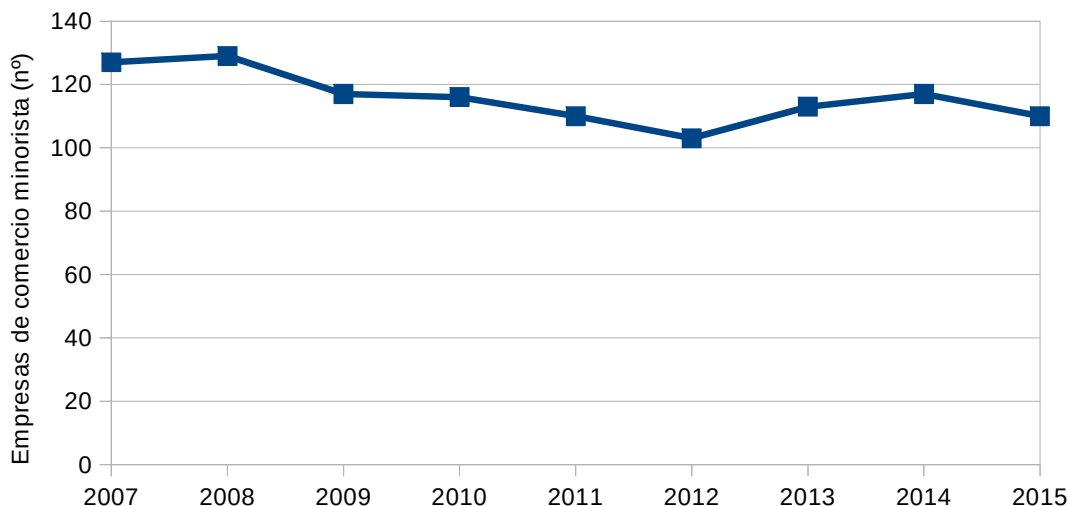

Fuente: Sistema de Información Multiterritorial de Andalucía, 2015.

2.7.7.2. Servicios ambientales

Gestión de los residuos y reciclaje

El sector de los residuos está experimentando en los últimos años un importante cambio de paradigma. El enfoque tradicional y esencialmente lineal de la economía concibe los residuos exclusivamente como contaminación y problema del que hay que alejarse, acumulándolos en lugares apartados (vertederos) o haciéndolos desaparecer (valorización energética), con una reincorporación insuficiente y poco eficaz a la cadena de producción. Este es por tanto un modelo lineal de crecimiento que sigue la secuencia tomar-fabricar-consumir-eliminar, basado en la hipótesis de la abundancia, disponibilidad, facilidad de obtención y eliminación barata de los recursos, hoy puesta absolutamente en entredicho, no solo por su insostenibilidad ambiental, sino por suponer una grave amenaza a la competitividad económica.

Es por ello que este modelo está siendo sustituido por el enfoque de la economía circular, o economía de cero residuos. Este modelo pretende mantener el valor añadido de los productos el mayor tiempo posible, y excluye los residuos, reteniendo los recursos en la economía cuando un producto ha llegado al final de su vida, de modo que puedan continuar utilizándose con provecho una y otra vez para crear más valor¹. Desde esta perspectiva, los residuos son concebidos como recursos valiosos que deben entrar a formar parte indefinidamente de la economía, ya sea como nutrientes biológicos o nutrientes técnicos².

¹ Comisión Europea COM(2014) 398 final. Comunicación de la Comisión al Parlamento Europeo, al Consejo, al Comité Económico y Social Europeo y al Comité de las Regiones. Hacia una economía circular: un programa de cero residuos para Europa.

² Ellen MacArthur Foundation (2013). Towards the circular economy, 1. Economic and business rationale for an accelerated transition.

Tanto la Directiva Marco de Residuos (Directiva 2008/98/CE del Parlamento Europeo y del Consejo de 19 de noviembre de 2008 sobre los residuos y por la que se derogan determinadas Directivas) como los planes de residuos estatal (Plan Estatal Marco de Gestión de Residuos (PEMAR) 2016-2022, aprobado por Acuerdo del Consejo de Ministros de 6 de noviembre de 2015) y andaluz (Plan Director Territorial de Residuos No Peligrosos de Andalucía 2010-2019, aprobado por Decreto 397/2010, de 2 de noviembre) vigentes incorporan este enfoque a sus principios rectores, estableciendo la jerarquía en la gestión como principio fundamental: prevención, preparación para reutilización, reciclaje, valorización energética y eliminación, por ese orden.

Convertir los residuos en recursos tiene importantes implicaciones no solo ambientales, sino también económicas. Se calcula que la aplicación de la legislación actual sobre residuos creará aproximadamente 400.000 puestos de trabajo directos en la UE³.

Según datos extradidos del Servicio Andaluz de Empleo, sobre Sectores emergentes en las áreas territoriales de Andalucía (Observatorio Argos, 2013), en Andalucía, las actividades vinculadas a la gestión de residuos, considerado este como la recogida, transporte, almacenamiento y eliminación de residuos y su reciclaje y valorización, son contempladas como actividades emergentes dentro de los sectores medioambiental y de I+D+i.

Además, en base a las Estadísticas sobre Actividad Económica y Medio Ambiente en Andalucía (Consejería de Medio Ambiente, 2012), el número de empleos correspondientes a la gestión de residuos, reciclaje y descontaminación de espacios ascendía a 24.629, representando uno de cuatro empleos medioambientales generados en Andalucía y siendo la 4ª Comunidad Autónoma en cuanto a número de empleos. Es también la actividad con mayor cifra de negocio de todo el sector ambiental andaluz (2.712 millones de euros en 2012), con un peso del 38% sobre el volumen total de facturación ambiental estimada.

Sin embargo, durante la actual crisis económica se ha observado un estancamiento en su crecimiento. Dicha situación responde a factores tales como la moderación del consumo; la madurez del propio sector; la menor dotación presupuestaria pública; la escasa comercialización del compost a causa de su baja calidad, el desigual desarrollo normativo entre comunidades, que favorece que los agentes económicos limiten su campo de actuación; la falta de control administrativo del cumplimiento de las obligaciones derivadas de la generación y gestión y las mejoras tecnológicas que automatizan los procesos y disminuyen la necesidad de mano de obra⁴.

En consonancia con la Estadística sobre Actividad Económica y Medio Ambiente en Andalucía, en el presente diagnóstico se ha considerado que el sector gestión de residuos comprende dos tipos de actividad:

- Recogida, transporte, almacenamiento y eliminación de residuos
- Reciclaje y valorización de residuos

En la vertiente malagueña se encuentra el Consorcio Provincial de Residuos Sólidos Urbanos, que abarca, entre otros, todos los municipios del ámbito del Parque, Alcaucín, Canillas de Albaida, Canillas de Aceituno, Cómputa, Frigiliana, Nerja, Salares y Sedella. Su objeto fundamental es el tratamiento de los residuos sólidos urbanos de los Municipios consorciados, incluida la recogida domiciliaria.

³ Comisión Europea COM(2014) 398 final. *Op.cit.*

⁴ CMAOT (2016). Estrategia para la Generación de Empleo Medioambiental en Andalucía 2020.

Respecto a los municipios de la Provincia de Granada, está a disposición el Consorcio Provincial de Residuos Urbanos (RESUR Granada), y que presta servicio, entre otros, a los municipios de Alhama de Granada, Arenas del Rey, Játar, Jayena y Otívar. Sus competencias se centran en el tratamiento de los residuos sólidos urbanos y en el asesoramiento respecto a temas de recogida. Su actividad se centra en 4 campos (Plan Director de Residuos sólidos urbanos, recogida selectiva, campañas de comunicación y sensibilización y el Plan Director de escombros y restos de obra).

Cabe destacar que en Alhama de Granada se encuentra una planta de transferencia que presta servicio a 10 localidades, entre las que se encuentran Alhama de Granada, Arenas del Rey, Játar y Jayena. El destino de los residuos trasvasados en estas instalaciones es la Ecocentral Granada. En cuanto a Otívar, sus residuos se trasladan a la planta de transferencia de Almuñecar. Por otro lado, también se encuentra en la misma localidad de Alhama, una planta de reciclaje de materiales de construcción y demolición, gestionada a nivel privado, dando servicio a la Comarca de Alhama y Loja.

A continuación se exponen los datos municipales en referencia a la gestión de los residuos municipales.

Tabla 40. Gestión de residuos municipales. Año 2014

Municipio	Tipología de instalación	Titularidad	Cantidad (tn)
Alcaucín	Planta de Clasificación y Vertedero Controlado de Antequera	Consorcio Provincial de Residuos Sólidos Urbanos de Málaga	1.306,44
Canillas de Aceituno	Planta de Clasificación y Vertedero Controlado de Antequera	Consorcio Provincial de Residuos Sólidos Urbanos de Málaga	910,79
Canillas de Albaida	Planta de Clasificación y Vertedero Controlado de Antequera	Consorcio Provincial de Residuos Sólidos Urbanos de Málaga	469,21
Cómpeta	Planta de Clasificación y Vertedero Controlado de Antequera	Consorcio Provincial de Residuos Sólidos Urbanos de Málaga	1.782,69
Frigiliana	Planta de Clasificación y Vertedero Controlado de Antequera	Consorcio Provincial de Residuos Sólidos Urbanos de Málaga	1.779,85
Nerja	Planta de Clasificación y Vertedero Controlado de Antequera	Consorcio Provincial de Residuos Sólidos Urbanos de Málaga	10.629,57
Salares	Planta de Clasificación y Vertedero Controlado de Antequera	Consorcio Provincial de Residuos Sólidos Urbanos de Málaga	121,75
Sedella	Planta de Clasificación y Vertedero Controlado de Antequera	Consorcio Provincial de Residuos Sólidos Urbanos de Málaga	347,34
Alhama de Granada	Planta de Clasificación y Planta de Recuperación y Compostaje Loma de Manzanares-Alhendín	RESUR Granada-Consorcio Provincial de Residuos Sólidos Urbanos	4.709,61
Arenas del Rey	Planta de Clasificación y Planta de Recuperación y Compostaje Loma de	RESUR Granada-Consorcio Provincial de Residuos Sólidos Urbanos	1.447,42

Municipio	Tipología de instalación	Titularidad	Cantidad (tn)
	Manzanares-Alhendín		
Játar*	-	-	-
Jayena	Planta de Clasificación y Planta de Recuperación y Compostaje Loma de Manzanares-Alhendín	RESUR Granada-Consortio Provincial de Residuos Sólidos Urbanos	915,22
Otívar	Planta Recuperación y Compostaje de Vélez de Benaudalla	RESUR Granada-Consortio Provincial de Residuos Sólidos Urbanos	397,03

Fuente: Consejería de Medio Ambiente y Ordenación del Territorio, IMA 2015.

En cuanto a residuos peligrosos, a continuación se exponen los datos disponibles en el banco de datos de la Consejería de Medio Ambiente y Ordenación del Territorio.

Tabla 41. Producción declarada de residuos peligrosos (tn). Año 2014

Municipio	Actividad	Producción
Alcaucín	Comercio y reparación de automóviles	2,044
	Lavadoras, limpiadoras, tintorería	0,047
	Transporte, comercio y reparación de automóviles	2,000
Canillas de Albaida	Comercio y reparación de automóviles	0,400
Cómpeta	Comercio y reparación de automóviles	1,354
Frigiliana	Comercio	2,100
	Comercio y reparación de automóviles	4,567
Nerja	Comercio y reparación de automóviles	28,8
Salares	Comercio y reparación de automóviles	1,1
Alhama de Granada	Comercio al por menor	2,9
	Comercio y reparación de automóviles	17,0
	Cultivo de cereales y leguminosas	0,8
	Extracción de materiales de construcción	0,5
	Fabricación de materiales de construcción en hormigón, cemento, yeso, escayola y otros	1,8
	Transporte, comercio y reparación de automóviles	0,8
Arenas del Rey	Administraciones Públicas	0,1
	Construcción	0,6
	Servicios prestados a las empresas	0,3
Jayena	Comercio y reparación de automóviles	1,2

Fuente: Consejería de Medio Ambiente y Ordenación del Territorio, IMA 2015.

Gestión del agua

La gestión sostenible de recursos hídricos es un sector muy relevante en Andalucía, que tenderá a expandirse por la necesidad de adaptación y cumplimiento de la normativa europea, y de los nuevos escenarios de mayor demanda del agua como resultado de la subida de las temperaturas, los cambios en los sistemas de abastecimiento, la variación de caudales fluviales y los riesgos de salinización de acuíferos⁵. Problemas que hay que afrontar y que constituyen nuevas oportunidades de generación de actividad económica y empleo en relación a la reutilización y ahorro de agua, a la prevención de la infiltración de contaminantes en aguas subterráneas y superficiales, así como a la recogida, transporte y tratamiento de aguas residuales, para la eliminación de contaminantes y reaprovechamiento.

La dinamización del sector se inició fundamentalmente con la entrada en vigor del *Real Decreto-Ley 11/1995, de 28 de diciembre, por el que se establecen las Normas Aplicables al Tratamiento de las Aguas Residuales Urbanas*, así como la puesta en marcha del Plan Nacional de Saneamiento y Depuración de Aguas Residuales 1995-2005 (PNSD). La notable mejora en las infraestructuras y los servicios de tratamiento y depuración de aguas residuales ha requerido una importante movilización de recursos públicos, lo que ha dado lugar a un incremento considerable de puestos de trabajo. En el período 1998-2009, se produjo así un crecimiento espectacular del número de empleados en el sector de tratamiento y depuración de aguas residuales en el España (279%)⁶.

Según los últimos datos disponibles, este sector representa casi un 20% de la actividad ambiental andaluza, con 1.439 millones de euros facturados en 2012 y más de 12 mil empleos generados, siendo el segundo en importancia tras la gestión de residuos⁷. Su dependencia, no obstante, de la asignación de fondos públicos se refleja en que el sector recabó el 60% de toda la inversión medioambiental andaluza en 2010.

Los efectos de la crisis económica sobre las empresas que operan en el sector han sido dispares. Mientras que la actividad y el empleo asociados a la depuración de aguas residuales urbanas se han mantenido estables o han experimentado un incremento por el efecto de las inversiones ya comprometidas en el marco del Plan Nacional de Calidad de las Aguas 2007-2015, y de las nuevas necesidades de depuración asociadas a procesos de crecimiento urbano, los ligados al tratamiento y depuración de aguas residuales industriales puede haberse resentido debido a la caída de la actividad industrial⁸.

En consonancia con la Estadística sobre Actividad Económica y Medio Ambiente en Andalucía, en el presente diagnóstico se ha considerado que el sector gestión integral del ciclo del agua comprende dos tipos de actividad:

- Abastecimiento de agua potable, incluyendo la captación, depuración y distribución de agua potable para cualquier uso.
- Recogida y tratamiento de aguas residuales, incluyendo su recogida, transporte, tratamiento y reaprovechamiento.

El tipo de gestión del ciclo integral del agua en el ámbito es diferente en cada uno de los municipios del ámbito. Así, en la vertiente malagueña, el Consorcio Provincial del Agua de Málaga presta su

⁵ CMAOT (2016). Estrategia para la Generación de Empleo Medioambiental en Andalucía 2020.

⁶ Observatorio de la Sostenibilidad en España (2010). Empleo verde en una economía sostenible.

⁷ Consejería de Medio Ambiente (2012). Estadística sobre Actividad Económica y Medio Ambiente en Andalucía.

⁸ CMAOT (2016). Estrategia para la Generación de Empleo Medioambiental en Andalucía 2020.

servicio en los municipios de Alcaucín, Canillas de Albaida, Canillas de Aceituno, Cómputa, Frigiliana y Sedella. Dicho consorcio, impulsado por el Área de Medio Ambiente de la Diputación Provincial de Málaga basa sus actuaciones en el mantenimiento y conservación de las instalaciones de depuración.

En cuanto a la Provincia de Granada, los municipios de Alhama de Granada, Arenas del Rey, Játar y Jayena llevan a cabo una gestión del agua directa, por el propio ayuntamiento.

Respecto a Otívar, Aguas y Servicios de la Costa Tropical de Granada AIE es la encargada de la gestión del ciclo integral del agua con destino de uso doméstico, industrial o urbano de cualquier tipo, así como la realización de obras.

Gestión sostenible de la energía

El actual modelo energético, basado fundamentalmente en combustibles fósiles y caracterizado por la centralización, la ineficiencia y el consumo creciente, es decir, insostenible económica, ambiental y socialmente, está abocado a sufrir un cambio radical hacia un nuevo modelo basado en fuentes renovables, el ahorro y la eficiencia energéticas y la soberanía de los territorios. Este nuevo modelo es imprescindible para cumplir los objetivos impuestos por los sucesivos acuerdos de la Convención Marco de las Naciones Unidas sobre el Cambio Climático, pero también para reducir la dependencia financiera del exterior debida a la escasa autonomía energética y mejorar la independencia y seguridad del suministro. En definitiva, para avanzar hacia una economía menos dependiente de insumos exteriores, menos inflacionista, más competitiva y más sostenible. Por ello, las energías renovables constituyen en la actualidad un sector estratégico para las economías de todos los países, especialmente de los países desarrollados.

Pero además, las energías renovables y los sistemas, técnicas y dispositivos de ahorro y uso inteligente de la energía suponen un inmenso yacimiento de puestos de trabajo, tanto en la fase de instalación como en la operación y mantenimiento. Un sistema energético descentralizado basado en las renovables es mucho más intensivo en mano de obra y más cualificada que el modelo centralizado dominante en la actualidad⁹.

En este sentido, al menos desde la primera década del siglo XXI, las energías renovables se muestran como un importante motor económico para España. Así, el sector experimentó un espectacular crecimiento entre los años 2007 y 2009, con tasas anuales incluso superiores al 30%¹⁰, y siguió creciendo hasta 2012, a pesar de la crisis y de que la economía española llevaba 4 años seguidos de caídas, llegando ese año a aportar el 1% del PIB (más de 10 mil millones de euros¹¹). Durante la década 1998-2009, el empleo asociado a las renovables creció más de un 3.000%¹².

En 2012, sin embargo, la reforma del sector energético, con la supresión de los incentivos y la suspensión del procedimiento de preasignación de retribución a las instalaciones de producción de energía eléctrica a partir de fuentes renovables¹³, supuso una fuerte caída del sector, regresando su contribución al PIB a niveles anteriores a 2008 (unos 7,4 mil millones en 2014¹⁴).

⁹ Plataforma por un Nuevo Modelo energético (2012). Documento Base.

¹⁰ IDAE (2011). Plan de Energías Renovables 2011-2020.

¹¹ APPA (2014). Estudio del Impacto Macroeconómico de las Energías Renovables en España.

¹² Observatorio de la Sostenibilidad en España (2010). Empleo verde en una economía sostenible.

¹³ Real Decreto-Ley 1/2012, de 27 de enero, por el que se procede a la suspensión de los procedimientos de preasignación de retribución y a la supresión de los incentivos económicos para nuevas instalaciones de producción de energía eléctrica a partir de cogeneración, fuentes de energía renovables y residuos.

¹⁴ APPA (2014). Estudio del Impacto Macroeconómico de las Energías Renovables en España.

En Andalucía, la participación de las renovables llegó a superar en 2014 el 20% de la energía primaria total consumida, con un crecimiento continuado desde 2007, aunque ha sufrido un descenso del 13,5% en 2015, debido a un descenso coyuntural del consumo térmico de biomasa¹⁵. Aun así, las renovables suponen la segunda fuente de energía de mayor demanda en Andalucía, con un peso en la estructura del consumo total del 17,1%. Entre las distintas fuentes renovables, en 2015, la energía solar supuso un 44% de la energía primaria renovable y la biomasa un 37,1%.

Según los últimos datos disponibles¹⁶, el sector gestión sostenible de la energía representa el 17,5% de la actividad ambiental andaluza (el tercero en importancia), con 1.239 millones de euros facturados en 2012, y el 6,8% del empleo ambiental, con más de 6 mil personas ocupadas.

El sector de la gestión sostenible de la energía se postula como uno de los sectores con mayor potencial de crecimiento económico y laboral a nivel mundial¹⁷. Más aún en Andalucía, que ha sido pionera y presenta una enorme potencialidad en energía solar, eólica, biomasa, minihidráulica, así como la mayor longitud de costa del país para el desarrollo de energías marinas. Y más aún teniendo en cuenta los objetivos que la Estrategia Energética de Andalucía propone a 2020, que permitirán a Andalucía ocupar una situación de referencia energética entre las regiones europeas: reducir un 25% el consumo tendencial de energía primaria, aportar con energías renovables el 25% del consumo final bruto de energía, descarbonizar en un 30% el consumo de energía respecto al valor de 2007, autoconsumir el 5% de la energía eléctrica generada con fuentes renovables y mejorar un 15% la calidad del suministro energético.

En consonancia con la Estadística sobre Actividad Económica y Medio Ambiente en Andalucía, en el presente diagnóstico se ha considerado que el sector gestión sostenible de la energía como el desarrollado por las empresas relacionadas con las energías renovables: generación de energía a partir de fuentes renovables, así como la fabricación de equipos, tecnologías o materiales específicos, y el diseño, construcción o instalación, gestión o prestación de otros servicios para la generación, acumulación o transmisión y distribución de energía procedente de fuentes renovables, ya sea solar o fotovoltaica, eólica, hidráulica, mareomotriz, undimotriz, geotérmica o de biomasa.

2.7.7.3. Transporte y movilidad sostenibles

El transporte es un sector clave para la economía, tanto en su condición de sector productivo (4,1% del PIB en 2013¹⁸) como por su carácter transversal, que condiciona, en mayor o menor medida, el grado de desarrollo y competitividad del resto de sectores económicos y, por tanto, del conjunto de la economía. El crecimiento económico está estrechamente ligado, en la economía lineal, al transporte: crecer es ampliar los mercados, incorporando nuevos grupos sociales, nuevos territorios o nuevos recursos naturales. Todas estas incorporaciones se basan en el transporte, de modo que crecer económicamente significa, básicamente, ampliar el sistema de transporte¹⁹. Sin embargo, el actual modelo de transporte y movilidad genera graves impactos sociales y ambientales y, de manera creciente. Especialmente significativo es el consumo energético del sector, que en Andalucía en 2012 ascendió a 10,2 millones de toneladas equivalentes de petróleo, lo que supone un 57,3% del consumo energético de Andalucía, o las emisiones de GEI, estimadas en 29,9

¹⁵ AAE (2016). Datos energéticos de Andalucía 2015.

¹⁶ Consejería de Medio Ambiente (2012). Estadística sobre Actividad Económica y Medio Ambiente en Andalucía.

¹⁷ CMAOT (2016). Estrategia para la Generación de Empleo Medioambiental en Andalucía 2020.

¹⁸ Ministerio de Fomento (2016). Evolución de los indicadores económicos y sociales del transporte terrestre

¹⁹ Delgado Cabezas, M. et al. (2015). Las cuentas integradas del transporte en Andalucía. Agencia de Obra Pública de Andalucía / Universidad de Sevilla. 187 pp.

millones de toneladas de CO_{2-*eq*}. A ello se unen importantes impactos ambientales y sociales, tales como contaminación atmosférica, ruido, ocupación de espacio, fragmentación del territorio, accidentalidad, gasto de tiempo, gasto público...

Resulta, por tanto, esencial su reconversión hacia un modelo sostenible, basado, en el caso del transporte de personas, en la reducción de la movilidad y los modos no motorizados y colectivos, y, en el caso de las mercancías, en los canales cortos, los modos más eficientes, la integración logística y la minimización de los requerimientos y el uso eficiente de las infraestructuras. En un contexto de economía globalizada, no avanzar hacia criterios de sostenibilidad en el transporte, impedirá conformar las bases para una economía verde sólida, reto fundamental de los países desarrollados por la sostenibilidad de sus economías²⁰.

En 2012, el empleo total asociado al sector del transporte en Andalucía ascendía a más de 261 mil ocupados, lo que supone el 9,8% del empleo total, por encima de sectores como el industrial²¹. La reconversión de este sector hacia la sostenibilidad se concibe fundamentalmente como reorientación de la actividad económica y el empleo, más que como el desarrollo de nuevas actividades, aunque se prevé también la aparición de servicios relacionados con los nuevos usos de la movilidad y el transporte.

Aunque la cuantificación del empleo generado por el transporte y la movilidad sostenibles presenta cierta dificultad debido a la falta de disponibilidad de una metodología específica, se calcula que los empleos directos e indirectos generados en España en 2008 estarían en torno a los 300 mil empleos y podrían aumentar hasta en un 49% a 2020 aplicando políticas de favorecimiento del transporte y la movilidad sostenibles²². Uno de los sectores con mayor potencialidad es la bicicleta, que genera en la actualidad unos 23 mil empleos en España (650 mil en la UE) y se calcula que podría alcanzar los 37 mil (más de 1 millón en la UE) duplicando su cuota su participación de en el reparto modal de la movilidad cotidiana²³, objetivo que pretende superar el Plan Andaluz de la Bicicleta 2014-2020. Estas actividades representan no solo una fuente de empleo verde sino también una fuente de empleo estable, puesto que se trata de servicios de proximidad, y por lo tanto de empleo cualificado difícil de deslocalizar.

Este sector no se encuentra definido en el proyecto estadístico Actividad Económica y Medio Ambiente en Andalucía ni en el Directorio de Empresas y Entidades relacionadas con el Medio Ambiente en Andalucía, que elabora la Consejería de Medio Ambiente y Ordenación del Territorio, por lo que su inclusión en el presente diagnóstico sigue los criterios propuestos por la Estrategia para la Generación de Empleo Medioambiental en Andalucía 2020. Se contempla así como actividades incluidas en el sector transporte y movilidad sostenibles la fabricación, comercio y reparación de vehículos, así como su desmantelamiento y reciclaje, la explotación del transporte colectivo, alquiler de coches y servicios relacionados con los nuevos usos de la movilidad.

²⁰ CMAOT (2016). Estrategia para la Generación de Empleo Medioambiental en Andalucía 2020.

²¹ Delgado Cabezas, M. et al. (2015). Las cuentas integradas del transporte en Andalucía. Agencia de Obra Pública de Andalucía / Universidad de Sevilla. 187 pp.

²² Avilés Palacios, C. et al. (2010). La generación de empleo en el transporte colectivo en el marco de una movilidad sostenible. Fundación Conde del Valle de Salazar. 201 pp.

²³ European Cyclists' Federation (2014). Cycling Works. Jobs and Job Creation in the Cycling Economy.

2.7.8. Otros procesos productivos

2.7.8.1. Artesanía

La Ley 15/2005, de 22 de diciembre, de Artesanía de Andalucía, nace con el objetivo de regular la actividad artesanal, dada la importancia de la misma como generadora de empleo, medio de cohesión social y recurso turístico de alta potencialidad, así como el de recuperar la importancia cultural, social y económica de la que es merecedora, mejorando de esta forma el acceso de los artesanos y artesanas al mercado.

A través del Decreto 166/2014, de 2 de diciembre, por el que se aprueba el II Plan Integral para el Fomento de la Artesanía en Andalucía, 2014-2017, por el que se pretende establecer las condiciones necesarias que permitan a Andalucía tener un sector artesano moderno y estructurado, mejorando la calidad de la producción, sus condiciones de rentabilidad, gestión y competitividad en los mercados, suprimiendo las barreras que puedan oponerse a su desarrollo, todo ello de acuerdo con el principio de sostenibilidad económica.

En función de los resultados obtenidos en el diagnóstico inicial de la situación actual del sector artesano andaluz, se detecta que la mayoría de ellos perciben una falta de oportunidades de formación para su actividad, en concreto deficiencias de formación en gestión empresarial; promoción y comercialización de productos y dominio de herramientas; y técnicas orientadas a la venta a través de internet. En este sentido, se detectaron carencias a nivel de ayudas públicas en general, dificultades financieras para acometer la remodelación de sus talleres, la renovación de sus equipos y la introducción de nuevas tecnologías.

Como conclusiones extraídas del diagnóstico se detectaron dificultades en el sector artesano para comercializar sus productos:

- Dado el carácter eminentemente productivo de gran parte del sector, limitada disposición de tiempo para la venta.
- Escaso conocimiento y recursos para ir más allá de las tradicionales vías de comercialización (venta directa y mercados de proximidad).
- Dificultades para desarrollar estrategias de comercialización.
- Ausencia de programas de promoción y de difusión de la actividad artesanal, por parte de la Administración Pública y del sector.
- Carencia en el conocimiento y valoración de la artesanía de Andalucía como consecuencia de la presentación, en ferias y otros espacios donde se ubican productos artesanos, de otro tipo de reclamos como productos industriales u otros ajenos a la actividad artesanal.
- Necesidad de un distintivo de calidad que identifique los productos artesanos.

2.8. Instrumentos e Iniciativas para la Promoción del Desarrollo Sostenible

2.8.1. Agentes territoriales promotores del desarrollo local

La adecuada promoción del desarrollo sostenible en el ámbito de influencia socioeconómica del PDS implica alcanzar una coordinación entre las distintas instituciones participantes, sobre la base fundamental de la participación de la sociedad local referida.

A continuación se exponen las instituciones/agentes que tienen un papel relevante en el desarrollo local de los municipios que forman parte del presente PDS.

2.8.1.1. Mancomunidades y Consorcios

Las mancomunidades y consorcios se han convertido la principal modalidad de cooperación entre municipios. Así, las mancomunidades se constituyen a iniciativa de los propios municipios, con un alto grado de flexibilidad, ya que los municipios no necesitan tener contigüidad territorial, pudiendo agregarse o salir de la misma con facilidad. En cuanto a sus funciones, en los últimos años se han ampliado hasta abarcar la potenciación del desarrollo de los municipios mancomunados, a través del logro de objetivos de carácter económico, social y medioambiental.

En relación con los municipios de la vertiente malagueña del PDS, la totalidad pertenecen a la Mancomunidad de Municipios de la Costa del Sol Axarquía.

En cuanto a los municipios granadinos, Alhama de Granada, Arenas del Rey, Játar y Jayena, pertenecen a la Mancomunidad de Municipios de la Comarca de Alhama de Granada, mientras que Otívar pertenece a la Mancomunidad de la Costa Tropical de Granada. Por su parte, tanto Fornes como Ventas de Zafarraya, siendo entidades locales autónomas, pertenecen a Arenas del Rey y Alhama de Granada, respectivamente.

Respecto a los consorcios, siendo estos de carácter voluntario, no solo abarca la colaboración de la administración local, sino que también tienen cabida administraciones públicas de nivel superior, así como entidades privadas, todo ello con objetivos diversos entre los que se encuentran el fomento del desarrollo o la promoción de empleo.

En la Provincia de Málaga podemos encontrar el Consorcio Parque Natural Sierra de Tejeda y Almijara, cuyo objetivo fundamental es el desarrollo común y homogéneo de los municipios que lo conforman, entre los que se encuentran Canillas de Albaida, Cómpeeta y Sedella.

Por otro lado se encuentra el Consorcio Provincial de Residuos Sólidos Urbanos, que abarca, entre otros, todos los municipios del ámbito del Parque, Alcaucín, Canillas de Albaida, Canillas de Aceituno, Cómpeeta, Frigiliana, Nerja, Salares y Sedella. Su objeto fundamental es el tratamiento de los residuos sólidos urbanos de los Municipios consorciados, incluida la recogida domiciliaria.

También cabe destacar el Consorcio Montes-Alta Axarquía, dentro del cual se encuentran los municipios de Alcaucín y Canillas de Aceituno, y cuya iniciativa principal plantea promover un desarrollo conjunto y coordinado, abordando los problemas comunes de sus municipios.

En la vertiente granadina podemos destacar el Consorcio para el Desarrollo del Poniente Granadino, enmarcado dentro del GDR del propio Poniente Granadino, formando parte del mismo los municipios de Alhama de Granada, Arenas del Rey, Játar, Jayena, Fornes y Ventas de Zafarraya, y cuyo objeto fundamental se basa en potenciar la valoración económica de los recursos y productos endógenos del territorio.

También se encuentra el Consorcio Provincial para el tratamiento de residuos sólidos urbanos (RESUR Granada), compuesto por la Diputación Provincial y la totalidad de municipios de la Provincia de Granada. Sus competencias se centran en el tratamiento de los residuos sólidos urbanos y en el asesoramiento respecto a temas de recogida. Su actividad se centra en 4 campos (Plan Director de Residuos sólidos urbanos, recogida selectiva, campañas de comunicación y sensibilización y el Plan Director de escombros y restos de obra).

2.8.1.2. Grupos de Desarrollo Rural

Los Grupos de Desarrollo Rural suponen una importante contribución en la dinamización de las comarcas, dada su capacidad de acción, cercanía y contacto directo con el tejido social y empresarial de estas zonas. Su impulso supone la ejecución y salida de proyectos empresariales de dinamización económica y social en el entorno rural.

En el área de influencia Socio-Económica del Parque Natural podemos encontrar 3 Grupos de Desarrollo Rural: el Centro de Desarrollo Rural (CEDER) de la Axarquía, la Asociación para el Desarrollo Sostenible del Poniente Granadino, y la Asociación para la Promoción del Valle de Lecrín-Temple-Costa Interior.

El Centro de Desarrollo Rural de la Axarquía se constituyó en el año 1992, formada actualmente por empresas y cooperativas, entidades financieras, asociaciones y federaciones empresariales, así como entidades públicas diversas (Ayuntamientos de la comarca, Mancomunidad de Municipios de la Axarquía y la Diputación de Málaga). Los municipios que abarca, como parte del ámbito del presente PDS son todos aquellos pertenecientes a la vertiente malagueña, Alcaucín, Canillas de Albaida, Canillas de Aceituno, Cómputa, Frigiliana, Nerja, Salares y Sedella.

Dentro de su Estrategia de Desarrollo Local 2014-2020 presenta como objetivos el reforzar la estructura productiva actual de la Comarca favoreciendo la innovación y/o medidas medioambientales e incrementando el tejido empresarial, favoreciendo la promoción, el movimiento asociativo y la formación, así como el apoyo a las infraestructuras y servicios públicos para la mejora de la calidad de vida, incluyendo medidas medioambientales y la lucha contra el cambio climático.

Por su parte, la Asociación para el Desarrollo Sostenible del Poniente Granadino se constituyó en agosto de 2000, con objeto de participar en la gestión de los programas de desarrollo rural de Andalucía. Dentro de la misma, se encuentran entre otros los municipios de Alhama de Granada, Arenas del Rey, Játar y Jayena, junto con las entidades locales autónomas de Ventas de Zafarraya y Fornes.

Tal y como se refleja en su Estrategia de Desarrollo Local Leader 2014-2020, tiene como objetivos fundamentales la puesta en valor del entorno vital de la población del Poniente Granadino, y el incremento de la cohesión social y la capacidad de organización e interlocución de los agentes sociales. Además persigue incrementar la capacidad de las empresas para producir y mantener el máximo valor añadido en el territorio, y la capacidad de los agentes para proyectar al exterior el territorio.

Por último, encontramos la Asociación para la Promoción del Valle de Lecrín-Temple-Costa Interior, en la cual se encuentra el municipio de Otívar. Constituida en el año 1996, supone un punto de convergencia de entidades públicas y privadas que contribuyen al desarrollo integral de los municipios que la componen.

Entre sus objetivos fundamentales destacan el impulso y fomento de todo tipo de iniciativas de promoción económica, actividades empresariales y estudios de investigación que redunden en el desarrollo económico y local, el impulso del desarrollo endógeno del medio rural, o la planificación de un modelo de desarrollo sostenible con el entorno rural, consensuado con los agentes económicos y sociales de la zona, generando empleo y riqueza en el territorio de actuación.

2.8.1.3. Centros de Apoyo al Desarrollo Empresarial

Los Centros de Apoyo al Desarrollo Empresarial (CADE) tienen como finalidad principal promover la cultura y la actividad emprendedora en Andalucía, ofreciendo servicios de información, asesoramiento técnico especializado y personalizado, formación, ayuda a la búsqueda de vías de financiación y tutorización a todas aquellas personas que tengan una idea empresarial y quieran llevarla a cabo. Supone, por tanto, un apoyo para la creación, consolidación y modernización empresarial, a la par que identifica los sectores emergentes de cada territorio, articula los tejidos productivos locales y sensibiliza los valores del emprendimiento, empleo, competitividad e innovación, a través del desarrollo de acciones de dinamización y fomento de la cultura emprendedora.

En cuanto a los municipios del ámbito del Plan que cuentan con estos centros, nos encontramos el CADE de Nerja, el CADE de Alhama de Granada y el Punto de Información de Frigiliana.

2.8.1.4. Red de Oficinas Comarcales Agrarias

Las Oficinas Comarcales Agrarias, como Servicios Periféricos de la Consejería de Agricultura y Pesca de la Junta de Andalucía, tienen como Misión desarrollar las funciones de la Delegación Provincial correspondiente en el ámbito comarcal, proporcionando a los habitantes de las áreas rurales información y asesoramiento sobre el sector agrario y facilitando las gestiones necesarias para acceder a los servicios y ayudas competencia de dicha Consejería.

En el ámbito de influencia del Parque Natural, encontramos la Oficina Comarcal Agraria de Alhama de Granada, si bien cabe mencionar, aunque no esté situada específicamente dentro de los municipios del Parque, la Oficina Comarcal Agraria Axarquía, ya que engloba la totalidad de los municipios malagueños, estando situado en el municipio de Velez Málaga.

2.8.1.5. Servicio Andaluz de Empleo

El Servicio Andaluz de Empleo realiza labores de gestión de la demanda y servicios relacionados con el desempleo, asesoramiento para la mejora de la empleabilidad y el acceso al mercado de trabajo, apoyo a las empresas en materia de recursos humanos y empleo, junto con la planificación y elaboración de programas y actuaciones de apoyo a la creación de empleo.

En el ámbito de influencia del Parque Natural, podemos encontrar los siguientes: Oficina de empleo, Servicio de orientación y Punto de información de Alhama de Granada, Oficina de empleo, Punto de empleo y Servicio de orientación de Nerja, Punto de empleo de Cómpeta, Punto de empleo de Frigiliana, Punto de empleo de Ventas de Zafarraya, Punto de empleo de Jayena, Punto de empleo de Otívar, Punto de empleo de Alcaucín, y el Punto de empleo de Canillas de Aceituno.

2.8.2. Distintivos de calidad

2.8.2.1. Marca Parque Natural

La Marca Parque Natural de Andalucía, creada por la Consejería de Medio Ambiente y Ordenación del Territorio de la Junta de Andalucía, supone un instrumento de promoción del desarrollo sostenible, a través del fomento de prácticas empresariales respetuosas con el medio ambiente.

Dicha Marca pone en valor el territorio, ofreciendo productos y servicios diferenciados, asociados a los valores medioambientales del mismo, y potenciando la imagen de un producto natural, artesanal y auténtico.

En el ámbito de influencia del Parque Natural podemos encontrar distintos tipos de productos y servicios, abarcando la tipología agroalimentaria, turismo de naturaleza y artesanía, para un total de 5 empresas que adheridas a la misma.

2.8.2.2. Carta Europea de Turismo Sostenible

El Parque Natural cuenta desde el año 2010 con la Carta Europea de Turismo Sostenible. Con ello se refleja la voluntad de favorecer un turismo que cumpla los principios del desarrollo sostenible, contribuyendo de manera positiva al desarrollo económico del ámbito del Parque.

Dicha Carta supone un beneficio claro, tanto para el propio Parque Natural como para las empresas que la pongan en práctica, a través del compromiso contractual y voluntario de los distintos actores implicados (gestores del Parque, empresarios turísticos y agencias de viajes), ofreciendo un equilibrio sostenible entre el desarrollo turístico, la oferta relacionada a nivel empresarial, y la rentabilidad del sector.

2.8.2.3. Denominación de Origen Vinos de Málaga y pasas de Málaga

La mayor parte de los vinos de la D.O. Málaga proceden de mezclas, normalmente de vinos de Solera, vendimias individuales y unas gotas de vino añejo para conferirles su carácter final.

Por su parte, Las tradicionales «Pasas de Málaga» son obtenidas como resultado del secado al sol de frutos maduros de *Vitis vinifera*, variedad Moscatel de Alejandría, también denominada Moscatel Gordo o Moscatel de Málaga.

2.8.2.4. Sistema de Gestión Ambiental Integrado del Medio Natural, Uso Público y Servicios Ambientales

Gestión del Medio Natural y Gestión del Uso Público y Servicios Ambientales

La Certificación ISO 14001 en los Parques Nacionales y Naturales andaluces es el fruto de un proceso de implantación del Sistema de Gestión Ambiental por parte de la Consejería de Medio Ambiente y Ordenación del Territorio. La herramienta contribuye a que la gestión en el Parque Natural se desarrolle en base a principios de conservación, seguridad y calidad, aplicando para ello la Norma internacional UNE-EN-ISO 14001. Se trata, por tanto, de un Sistema Integrado que abarca actividades tanto de gestión del medio natural como del uso público y servicios ambientales.

La Consejería de Medio Ambiente impulsó la implantación y posterior certificación de un Sistema de Gestión Ambiental (SGA) en los Parques Naturales de Andalucía en una experiencia piloto a nivel nacional, que se inició en el año 2000 para la gestión del medio natural.

El Sistema de Gestión Integrado abarca los alcances de los anteriores Sistemas de Gestión Ambiental de Gestión del Medio Natural y de Gestión del Uso Público y Servicios Ambientales, que son:

Por parte de la Gestión del Medio Natural:

- Proyectos y obras de mejora y conservación.
- Aprovechamiento de los recursos naturales
- Control de actividades y servicios

Por parte de la Gestión del Uso Público y Servicios Ambientales

- Actividades de Uso Público y Servicios Ambientales
- Proyectos de construcción, dotación interpretativa y mejora funcional de equipamientos
- Participación y difusión del uso público

El pasado mes de marzo de 2017, se renovó el Certificado hasta el año 2020 y la adaptación a la nueva versión de la Norma, siendo necesario, no obstante, su revalidación anual mediante las auditorías de seguimiento por entidad externa acreditada por ENAC.

Anualmente también tiene lugar el desarrollo del “Protocolo de Gestión Ambiental en Equipamientos de Uso Público”, el cual se dirige al personal que gestiona los equipamientos de uso público en el Parque Natural.

Con esto se alcanzan los 6 principios que se establecen en la Política Ambiental de la Consejería, que son:

- Poner en marcha procedimientos integrales y unificados.
- Cumplir los requisitos legales en el desarrollo de actividades.
- Prestar servicios compatibles con la conservación, la sostenibilidad y la gestión integral.
- Promover la mejora continua y la prevención de la contaminación en el entorno natural.
- Formar y sensibilizar al personal.
- Proporcionar el marco de referencia y los medios necesarios para revisar las metas ambientales.

2.8.2.5. Otros distintivos de calidad

En el Poniente Granadino, hay registradas varias figuras de calidad que afectan a los municipios que se encuentran dentro del mismo, destacando:

- Marca de Calidad Territorial: Calidad Rural Poniente Granadino.

La Marca de Calidad Territorial, “Calidad Rural”, es una cuestión estratégica para las empresas y la sociedad del Territorio del Poniente Granadino. Es una opción totalmente voluntaria donde la empresa toma la decisión de implantar un sistema de gestión y producción de calidad que satisfaga las expectativas y las necesidades de un mercado cada vez más competitivo. En el caso de las zonas rurales, la creación o el mantenimiento de productos y servicios competitivos y duraderos sólo podrán conseguirse mediante la valorización de sus recursos específicos a través de una actuación integrada en una estrategia territorial oportuna y adecuada al contexto local.

- Denominación de Origen Aceites Poniente de Granada.

Aceite de oliva virgen extra, obtenido a partir de las aceitunas del olivo (*Olea europea*, L.), de varias de las variedades: Picudo, Picual ó Marteño, Hojiblanca, Lucio, Nevadillo de Alhama de Granada y Loaime.

Son aceites moderadamente estables gracias a sus altas concentraciones en polifenoles. Presentan una composición en ácidos grasos muy equilibrada para la dieta. Esto es debido a las múltiples variedades existentes y al medio geográfico. Los niveles de ácido oleico son de medios a altos, altos los de ácido linoleico y alta relación ácidos grasos insaturados/saturados.

3

Objetivos del Plan y Coherencia con los Planes de Ordenación del Territorio y con la Sostenibilidad Ambiental

La Ley 2/1989, de 18 de julio, por la que se aprueba el inventario de Espacios Naturales Protegidos de Andalucía y se establecen medidas adicionales para su protección establece que es objeto del Plan de Desarrollo Integral la dinamización de las estructuras socioeconómicas salvaguardando la estabilidad ecológica medioambiental, de conformidad con lo dispuesto en el Plan Rector de Uso y Gestión.

El concepto de desarrollo integral, concepto que evoluciona a desarrollo sostenible, constituye el eje vertebrador de la protección del medio ambiente, entendiéndose como desarrollo sostenible aquel que satisface las necesidades de las generaciones presentes sin comprometer la capacidad de las futuras para satisfacer sus propias necesidades.

Actualmente, en función de las experiencias adquiridas, tanto en Andalucía como a nivel internacional, el concepto de desarrollo sostenible ha devenido en un modelo de desarrollo con una visión más integradora e interdependiente del espacio natural-rural y las distintas formas del capital territorial, orientándose hacia un fortalecimiento de las capacidades adaptativas de los ecosistemas que redunde en una mayor y estable prestación de servicios ambientales que contribuyen decisivamente a un desarrollo humano sano y sostenible y, viceversa, la adaptación de los procesos productivos y sociales de un territorio a las capacidades de sus ecosistemas constituyen un factor de identidad, cohesión social, diferenciación y, por tanto, de valor añadido.

3.1. Fines del Plan

Los Fines del Plan constituyen el conjunto de propósitos que justifican la formulación del mismo y son previos a cualquier análisis y proceso participativo o de consenso. La versión definitiva del Plan debe asegurar que responde a estos fines:

- Se pretende extender una visión compartida sobre el Desarrollo Sostenible en el ámbito del Parque Natural, que abarque un conjunto de procesos estratégicos los cuales han de tratarse de forma integrada, con intensas repercusiones entre sí, desde los procesos naturales, a los procesos económicos y sociales.
- Se fomentará un modelo de desarrollo socioeconómico sostenible que integre los procesos productivos en el territorio y sus procesos naturales, incrementando su competitividad por la calidad, ecoeficiencia, innovación y diferenciación en coherencia con los objetivos de sostenibilidad y la calidad de vida de los ciudadanos.
- El Plan de Desarrollo será más un “Plan para el fomento de las capacidades sociales” para afrontar los nuevos retos que de “infraestructuras materiales”, sin perjuicio de las que ordinariamente habrán de realizarse por las diferentes Administraciones. La identidad

cultural, la comarcalidad, la memoria histórica, son elementos básicos imprescindibles para el desarrollo de las capacidades sociales en el ámbito del Parque Natural, que deben ir orientadas a la construcción colectiva de una nueva cultura de la participación ciudadana y de la sostenibilidad en el ámbito del Parque Natural.

- La protección de la salud, del bienestar y la mejora de la calidad de vida de todos los miembros de la comunidad debe ser también una finalidad del Desarrollo Sostenible. La población tiene derecho a disfrutar de una vida sana y productiva en armonía con la naturaleza. La conservación de la naturaleza debe servir como herramienta para invertir en la esfera social, porque el simple crecimiento económico no implica el desarrollo.
- El Parque Natural Sierras de Tejada, Almijara y Alhama juega un papel importante en la salud, no sólo de los habitantes del Espacio Natural Protegido, sino también de toda su Área de Influencia Socio-Económica, dado su papel como pulmón verde, con alta capacidad de absorción de CO₂ de gran superficie, y que contribuye al esparcimiento de sus habitantes.
- El II Plan de Desarrollo Sostenible tiene un compromiso con la cohesión social y territorial del espacio. La equidad social, expresada también como integración social, así como una justa distribución territorial de las actuaciones, han de ser una divisa que identifique el proceso de sostenibilidad en el Parque Natural Sierras de Tejada, Almijara y Alhama.

3.2. Objetivos del Plan

El proceso de participación ha permitido generar una serie de propuestas o formulaciones generales que aluden a la forma en la que se deben integrar los diversos intereses en juego, a la importancia del Parque Natural como soporte relacional de los ámbitos natural, económico y social, y a la urgente necesidad de mejorar la articulación y la coordinación entre las distintas instancias que pretenden contribuir al desarrollo sostenible del propio Parque y su Área de Influencia Socio-Económica.

En desarrollo de las finalidades, se formulan los siguientes Objetivos Generales, los cuales concretan los fines anteriores y responden a las conclusiones de los análisis técnicos realizados y la percepción de oportunidad sobre los temas en que es conveniente concentrar la tarea del Plan.

Objetivos Generales
1. FORTALECER LA PROTECCIÓN Y EL APROVECHAMIENTO SOSTENIBLE DE LOS RECURSOS NATURALES DEL TERRITORIO.
2. IMPULSAR LAS ESTRUCTURAS PRODUCTIVAS Y LA CREACIÓN DE EMPLEO.
3. POTENCIAR EL SECTOR TURÍSTICO Y RECREATIVO DEL PARQUE NATURAL.
4. FOMENTAR LA FORMACIÓN PROFESIONAL Y LA SENSIBILIZACIÓN AMBIENTAL.
5. DESARROLLAR EQUIPAMIENTOS EN EL ÁMBITO DEL PARQUE NATURAL.
6. ESTABLECER UNA MEJOR COMUNICACIÓN Y COORDINACIÓN ENTRE INSTITUCIONES Y CIUDADANÍA.

1. Fortalecer la protección y el aprovechamiento sostenible de los recursos naturales del territorio

El Parque Natural Sierras de Tejeda, Almijara y Alhama presenta una riqueza natural de gran relevancia. Sin embargo, los ecosistemas están amenazados por su fragilidad y vulnerabilidad. La supervivencia de estos requieren mejorar la gestión de los recursos naturales y potenciar la conservación de los ecosistemas. Se hace imprescindible impulsar la prevención de los incendios forestales y el respeto hacia la biodiversidad existente. La consecución de este objetivo está intrínsecamente ligado a la protección de los paisajes y el aprovechamiento forestal sostenible.

2. Impulsar las estructuras productivas y la creación de empleo

El Área de Influencia Socio-Económica del Parque Natural cuenta con unas altas tasas de desempleo, baja cualificación de la población en edad de trabajar y unas estructuras productivas muy débiles. A esto se une la falta de cooperación empresarial. En el marco del II Plan de Desarrollo Sostenible se trabajará para mejorar estas debilidades, basando la estrategia en el fortalecimiento de los sectores agrario, forestal, agroalimentario y turístico, además de impulsar las empresas de economía verde y fomentar la instalación de iniciativas basadas en las nuevas tecnologías, la comunicación y el marketing.

3. Potenciar el sector turístico y recreativo del Parque Natural

El espacio turístico de Sierra Tejeda, Almijara y Alhama cuenta con unos recursos naturales, culturales y gastronómicos de un valor excepcional. A su vez, el Parque es un lugar ideal para la práctica de determinadas actividades deportivas al aire libre, relacionadas con el senderismo, el cicloturismo, y otras prácticas de turismo activo.

Por otro lado, hay que tener en cuenta la proximidad del litoral y la cercanía de zonas turísticas muy desarrolladas, lo que puede restar cierta competitividad a los alojamientos del interior, y por tanto a la posibilidad de incrementar las pernoctaciones dentro del Parque.

En este sentido, y dada la alta concentración de turistas de esas zonas litorales, existe la oportunidad convertir el Parque Natural en espacio de referencia para las actividades deportivas de naturaleza (senderismo, bicicleta, rutas ecuestres, etc.), para las actividades en la naturaleza, o para la degustación de productos de calidad. Así, el objetivo respecto al sector turístico, en el marco del presente Plan, consiste en la promoción y aprovechamiento turístico de los recursos y oportunidades existentes, resaltando la calidad intrínseca asociada al Parque, así como identificar nuevas oportunidades empresariales y empleos, con objeto de incrementar los ingresos de la población rural, proporcionando incentivos a las iniciativas locales de desarrollo que utilicen los recursos rurales, sobre la necesidad de adaptar sus proyectos en favor de una compatibilidad entre el desarrollo económico y la conservación de los espacios naturales protegidos.

4. Fomentar la formación profesional y la sensibilización ambiental

El Parque Natural Sierras de Tejeda, Almijara y Alhama ofrece importantes oportunidades de generación de empleo, asegurando así un crecimiento económico sostenible con el medio natural en los próximos años.

Sin embargo, se ha detectado la necesidad de formación en varios aspectos, para que la población, sobre todo respecto al sector de jóvenes y mujeres, pueda aprovechar adecuadamente este potencial de crecimiento. La formación profesional cualificada en puestos que demandan los actuales sectores productivos, formación de profesionales en activo para poder avanzar en la comercialización e incremento del valor de los productos locales, y formación y sensibilización

ambiental que permita una economía sostenible con el entorno, añadiendo además identidad territorial alrededor del Parque Natural, son algunas de las líneas de actuación que se deberían impulsar.

5. Desarrollar equipamientos en el Ámbito del Parque Natural

El Parque Natural Sierras de Tejeda, Almijara y Alhama cuenta con una amplia red de equipamientos e infraestructuras. Sin embargo, esta red es susceptible de incrementar su desarrollo y mejorar las labores de mantenimiento y conservación de las mismas. Por todo ello, uno de los objetivos del presente Plan consiste en desarrollar nuevos equipamientos e infraestructuras, así como mejorar los ya existentes.

6. Establecer una mejor comunicación y coordinación entre instituciones y ciudadanía

Con objeto de alcanzar una óptima integración del Parque Natural en su Área de Influencia Socio-Económica, la ciudadanía debe alcanzar un grado de implicación y participación que satisfaga sus expectativas.

Es por ello que la participación ciudadana en la toma de decisiones del Parque conforma un objetivo fundamental para el presente Plan. A su vez, y de forma paralela, debe mejorarse y agilizarse la comunicación entre las distintas administraciones públicas que se encuentran dentro de dicha Área de Influencia.

3.3. Enfoque estratégico del PDS

La constatación de la viabilidad del desarrollo sostenible en el Parque Natural

El gran valor que posee el capital natural de las Sierras de Tejeda, Almijara y Alhama tiene capacidad para sostener un tejido productivo competitivo, configurando un modelo productivo que valore sus atractivos en un marco de gestión integrada y renovable de sus procesos, pero no debe quedarse estancado ni amenazado con la despoblación y el retroceso socioeconómico de la zona.

La industria agroalimentaria principal está basada en los productos derivados del olivar, aceite de oliva con denominación de origen, la ganadería, productos cárnicos, lácteos, miel, etc. Pero además de esta agroindustria existen otros sectores con importancia a nivel económico y capacidad para mantener parte del tejido productivo natural de la zona, como es el caso de la madera, los productos recolectables o la actividad cinegética. La conservación del capital natural a veces actúa como factor limitante a la potencialidad de estas producciones. No obstante, los elementos y valores diferenciadores que persisten constituyen un activo para el desarrollo, siempre y cuando los procesos productivos se acoplen al discurso natural del ámbito.

El atractivo y singularidad de este espacio le ha hecho merecedor del interés de excursionistas y turistas interesados en sus recursos naturales, culturales y su paisaje. Sin embargo, hasta el momento este interés no ha sido extendido al conjunto de los municipios que integran el Parque Natural y su Área de Influencia Socio-Económica, debiendo impulsarse con objeto de su extensión a todo el territorio, por ejemplo con la organización de rutas culturales, gastronómicas o con un turismo basado en otros recursos aun desconocidos para el visitante. Además, existen puntos y estacionalidad en determinadas épocas con problemas de masificación en el turismo que debe ser solventado con una oferta más amplia tanto en lo temporal como en los puntos de visita más saturados. Así, este II Plan debe abordar estos retos e impulsar las estrategias y las medidas que coadyuven a su logro.

Centrar la actuación en los siguientes sectores económicos:

Los sectores que concentran la actuación del Plan son:

- Agricultura y ganadería tradicional y sus transformados: productos cárnicos y lácteos, derivados del aceite, apicultura, vino y actividad ecológica.
- Aprovechamiento y gestión de recursos forestales: setas, madera, piñas, biomasa, plantas aromáticas, etc.
- Usos recreativos y de educación ambiental.
- Comercios y resto del sector servicios.
- El turismo del segmento rural-naturaleza: turismo activo, turismo cultural, turismo gastronómico.

Formación para el empleo, revitalizar los sectores productivos tradicionales y apoyar a los emprendedores

El Área de Influencia Socio-Económica del Parque Natural sufre los efectos de la crisis económica, con cifras significativas de desempleo que afectan especialmente a jóvenes desempleados, que al igual que otros colectivos encuentra mayores oportunidades laborales fuera del ámbito. Esta realidad acuciante de pérdida de población continuada en los últimos años se traduce en una grave amenaza para el presente y futuro desarrollo de la zona.

Por ello, dentro del Plan se articularán varias líneas de actuación y medidas que tienen como fin evitar esta erosión de la población, tales como la formación para el empleo, el emprendimiento y la mejora de las actividades productivas a través de la profesionalización necesaria en empresas ya establecidas, localizando aquellas necesidades no cubiertas en las mismas. Al respecto, el fomento de la cultura emprendedora y la agilización de los procedimientos administrativos, deben complementarse con la combinación entre tradición e innovación para favorecer el acceso a nuevos mercados. Todo ello, sin menoscabo del apoyo a segmentos más desfavorecidos mediante la mejora de los procesos de transformación y comercialización, unido a la necesidad de emprender proyectos colectivos que permitan mejorar la competitividad optimizando los recursos y contribuyendo a mejorar la calidad.

La estrategia turística se centra en lo rural, la naturaleza y la cultura

El espacio turístico de las Sierras de Tejeda, Almijara y Alhama se caracteriza por su marcada identidad territorial de espacio rural con un fuerte componente de producciones tradicionales y sostenibles asociada al monte y a una agricultura y ganadería tradicional que conserva importantes valores etnográficos y patrimoniales, donde además, puedan realizarse múltiples actividades y donde se suceden continuos eventos de gran atractivo para el turista como eventos, festivales, fiestas, degustaciones, etc.

Las Sierras de Tejeda, Almijara y Alhama constituyen, sin duda, un espacio de referencia internacional para la industria agroalimentaria de productos del olivar, consiguiendo un flujo de visitantes importante que desean conocer los métodos de producción y degustar sus productos.

Por otro lado, el inmenso patrimonio natural con que cuenta el Parque, su orografía y las infraestructuras disponibles para su disfrute, hacen de este espacio un lugar ideal para la práctica de determinadas actividades deportivas y de turismo activo al aire libre relacionadas con el senderismo, el cicloturismo y otras prácticas de turismo activo.

En el mismo Espacio Natural, destacan las posibilidades que ofrecen otras actividades de practica estacional pero que cada vez concitan mayor interés en el ámbito como son la recogida de setas (turismo micológico) o a otro nivel la caza (turismo cinegético).

Por ultimo, asociado fundamentalmente a los conjuntos históricos y a los núcleos del ámbito y unido al turismo cultural y a las actividades tradicionales que aun pueden contemplarse y visitarse en el ámbito (amplio patrimonio cultural, festivales musicales, productos gastronómicos, artesanos, etc.), el Parque Natural tiene un atractivo especial para el viaje multipropósito de rural-naturaleza-cultural, que ademas si se orienta a mercados desestacionalizados (internacional), puede contribuir a mejorar los ratios de actividad de los establecimientos turísticos del ámbito.

En la estrategia de desarrollo que se aborde es fundamental considerar el importante flujo de turistas que tiene lugar en la ciudad de Málaga, y la importancia de crear una imagen permita identificar el territorio en zonas mas alejadas, tanto a nivel nacional como internacional.

Cohesión territorial

El sistema de poblamiento permite dibujar un sistema de movilidad interna basado en la red secundaria y en los caminos rurales. La ordenación y adecuación de esta red, resulta estratégica para la cohesión territorial y el desarrollo de actividades productivas ligadas a la explotación de los recursos y a los usos turísticos y recreativos del Espacio Protegido. Ademas es del todo necesario impulsar el transporte publico entre poblaciones y con ciudades cercanas, hoy en día bastante deficitario.

La mejora de las infraestructuras y el incremento de opciones de movilidad sostenible deben impactar positivamente en la fijación de la población rural y la generación de riqueza, atendiendo a criterios de compatibilidad y complementariedad de usos. Por otro lado, su mantenimiento y gestión debe contribuir a la protección y prevención de riesgos naturales como la erosión o los incendios.

3.4. Coherencia con los Planes de Ordenación del Territorio y con la sostenibilidad ambiental

3.4.1. Principios y criterios en el ámbito de la Unión Europea

El Parque Natural Sierras de Tejeda, Almajara y Alhama, cumple las siguientes funciones:

- La conservación de la diversidad biológica, los recursos genéticos y los ecosistemas.
- El desarrollo sostenible de los recursos de la región, en estrecha colaboración con la población local.
- Apoyo logístico por su integración en una Red Internacional como base para la investigación, la educación ambiental y la vigilancia del medio ambiente.

En el ámbito de la Unión Europea es la Estrategia de la Unión Europea a favor del Desarrollo Sostenible (COM (2005) 658 final), aprobada por el Consejo Europeo de Gotemburgo de 2001, el principal documento que debe considerar el II Plan de Desarrollo Sostenible del Parque Natural Sierras de Tejeda, Almajara y Alhama y su Área de Influencia Socio-Económica y el que establece el marco político de la Unión Europea. El desarrollo sostenible se basa en cuatro pilares –económico, social, medioambiental y gobernanza mundial– que deben reforzarse mutuamente. Las consecuencias económicas, sociales y medioambientales de todas las políticas deben examinarse de forma coordinada y tenerse en cuenta en el momento de su elaboración y adopción.

La estrategia pone de manifiesto siete tendencias insostenibles que requieren una intervención: la exclusión social y el envejecimiento demográfico, el cambio climático y la energía, los transportes, el consumo y la producción, los recursos naturales, la salud y el fomento del desarrollo sostenible en el mundo.

A continuación se describen aquellas medidas en las que el II Plan de Desarrollo Sostenible tiene relación con la Estrategia de la Unión Europea a favor del Desarrollo Sostenible y es plenamente acorde con las mismas.

Lucha contra el cambio climático y sus efectos

Es el primer objetivo específico a largo plazo de la estrategia, consistente en respetar los compromisos del protocolo de Kioto y el marco de la estrategia europea sobre el cambio climático. Además, las áreas de eficiencia energética, energías renovables y transporte deben ser objeto de esfuerzos particulares.

Limitar los efectos negativos de los transportes y frenar los desequilibrios regionales

Es otro objetivo a largo plazo, y para ello es necesario romper el vínculo entre crecimiento económico y desarrollo de los transportes, además de fomentar aún más los transportes compatibles con el medio ambiente y la salud. La estrategia contempla, entre otras medidas la promoción de los modos de transporte alternativos al transporte por carretera y de los vehículos menos contaminantes y menos consumidores de energía.

Promover modos de producción y de consumo más sostenibles

En particular, romper el vínculo entre crecimiento económico y degradación ambiental, teniendo en cuenta la capacidad de carga de los ecosistemas. A tal fin, la Unión Europea debe, entre otras cosas, fomentar la contratación pública ecológica, definir con las partes interesadas los objetivos de comportamiento ambiental y social de los productos, aumentar la difusión de innovaciones medioambientales y tecnologías ecológicas, y desarrollar la información y el etiquetado adecuados de productos y servicios.

Una gestión sostenible de los recursos naturales.

Debe evitarse su sobreexplotación, aumentar la eficiencia de su utilización, reconocer el valor de los servicios ecosistémicos y frenar la reducción de la diversidad biológica antes del año 2010. En concreto, la Unión Europea debe esforzarse en materia de agricultura, pesca y gestión de los bosques, garantizar la realización de la Red Natura 2000, definir y aplicar medidas prioritarias en relación con la protección de la biodiversidad y velar por la integración de los aspectos relacionados con el mar y los océanos. Asimismo, debe apoyarse el reciclado y la reutilización.

La limitación de los riesgos para la salud pública

Debe garantizarse la seguridad y la calidad de los productos a todos los niveles de la cadena alimentaria. Antes del año 2020 han de eliminarse los riesgos para la salud y el medio ambiente debido a los productos químicos y desarrollarse la investigación sobre los vínculos entre salud y contaminantes ambientales.

De la misma forma, el Plan es coherente con los siguientes documentos:

- Incorporación del desarrollo sostenible en las políticas de la UE: Informe de 2009 sobre la estrategia de la Unión Europea para el desarrollo sostenible (COM (2009) 400 final).

- Una Europa que utilice eficazmente los recursos; Iniciativa emblemática con arreglo a la Estrategia Europa 2020 (COM(2011) 21 final).
- Estrategia de la UE sobre la biodiversidad hasta 2020: nuestro seguro de vida y capital natural (COM(2011) 244 final).
- Plan de Acción destinado a preservar y detener la pérdida de Biodiversidad (COM (2006) 216 final).
- Estrategia temática sobre el uso sostenible de los recursos naturales (COM (2005) 670).
- Convenio Europeo del Paisaje

3.4.2. Principios y criterios en el ámbito de la Comunidad Autónoma de Andalucía

De igual forma, el II Plan de Desarrollo Sostenible es coherente con los planteamientos estratégicos y de planificación de la Comunidad Autónoma de Andalucía en materia de medio ambiente, ordenación territorial y sectores implicados, de los cuales los más significativos en el ámbito de actuación del Plan son:

Plan de Medio Ambiente de Andalucía. Horizonte 2017

Los Objetivos Generales del Plan de Medio Ambiente de Andalucía son:

- Mejorar la administración y gestión del medio ambiente bajo los principios de transparencia, modernización, participación, responsabilidad, eficacia y coherencia.
- Reforzar el carácter horizontal de la política ambiental, fomentando su integración en el resto de políticas y favoreciendo el compromiso social ante los problemas ambientales.
- Avanzar en una ordenación del territorio que garantice la convergencia en el bienestar económico y social en el territorio andaluz mediante un desarrollo sostenible basado en la ecoinnovación que garantice la conservación de los recursos naturales y del paisaje.
- Contribuir a la lucha contra el cambio climático reduciendo la emisión de gases de efecto invernadero y aumentando la capacidad de sumidero en Andalucía.
- Disminuir los riesgos de que produzcan emergencias ambientales (inundaciones, sequías, incendios forestales, contaminación...) o atenuar sus consecuencias mediante las oportunas medidas preventivas y correctivas.
- Proteger y conservar los paisajes andaluces como herramienta para una mejor integración del territorio andaluz.
- Conseguir un nivel de calidad ambiental tal que las concentraciones de contaminantes de origen humano, incluidos distintos tipos de radiación, no tengan efectos ni riesgos significativos sobre la salud humana.

Estrategia Andaluza de Desarrollo Sostenible 2014-2020

Los principios que sustentan la Estrategia Andaluza de Desarrollo Sostenible 2014-2020 son los siguientes:

Armonía con la naturaleza

Este principio parte del reconocimiento de que el planeta tierra es nuestro hogar y el ser humano debe promover la armonía con la naturaleza, tal y como recoge expresamente el informe final de la Cumbre Río+20, y en consecuencia debe respetar la capacidad de carga de los ecosistemas y utilizar los recursos naturales de manera eficiente.

Compromiso intergeneracional

El compromiso intergeneracional en el respeto a la naturaleza y en la herencia a futuras generaciones está en el fundamento de la acepción clásica de desarrollo sostenible, aquel que garantiza las necesidades del presente sin comprometer las posibilidades de las generaciones futuras para satisfacer sus propias necesidades, según quedó definido en 1987 en el Informe Brundtland. Este principio implica, además de incluir el principio de precaución, que las políticas de desarrollo sostenible deben tener necesariamente una visión a largo plazo y, por lo tanto, un uso de los tiempos distinto a las políticas convencionales, muy centradas en la consecución de objetivos inmediatos.

Responsabilidad compartida

La consecución de un desarrollo sostenible es una labor compartida por el conjunto de la sociedad, instituciones públicas, privadas, empresas, agentes sociales y ciudadanía. Cada uno en su nivel tiene responsabilidades en la transición a un modelo de economía verde como pilar de la sostenibilidad, modelo que tiene una directa relación con modos de consumo y producción responsables. Las administraciones públicas deben actuar como impulsores del cambio, practicar la transparencia y la democracia y fomentar la participación, el acceso a la información y la educación como elementos esenciales para constituir una sociedad responsable y formada, capacitada para tomar decisiones.

Cohesión social

La dimensión social del desarrollo sostenible implica que su consecución debe ser un proceso inclusivo, centrado en el bienestar de las personas, que beneficie y de participación a toda la ciudadanía.

El Objetivo de la Estrategia de Sostenibilidad de Andalucía con horizonte en el año 2020 es el siguiente: “Orientar y reforzar las políticas e iniciativas públicas y privadas con incidencia en la Comunidad Autónoma Andaluza, hacia un modelo de desarrollo sostenible basado en la transición a una economía verde y en la integración de las consideraciones ambientales, económicas y sociales, y que este modelo sea percibido como motor de desarrollo socioeconómico y reconocida su potencialidad para la creación de empleo.”

Este objetivo principal se desagrega en los siguientes objetivos generales:

- Fomentar la cooperación nacional e internacional y trasladar al ámbito regional los compromisos internacionales, europeos y nacionales del gobierno andaluz con relación a los convenios, directivas y políticas relacionadas con la conservación del capital natural y la sostenibilidad.
- Integrar la conservación y el uso sostenible del capital natural andaluz en el modelo de desarrollo territorial, reforzando el papel de las cuestiones ambientales en las políticas sectoriales, y establecer mecanismos de coordinación y cooperación interinstitucional que faciliten un marco global de actuación.

- Fortalecer la capacidad adaptativa de los ecosistemas andaluces en un escenario de Cambio Global para que mantengan un flujo sostenido de ecoservicios fundamentales para el desarrollo humano en la región.
- Acercar los servicios e infraestructuras ambientales a la sociedad andaluza e integrarlos en la economía mediante un sistema de Fiscalidad ecológica.
- Mejorar el conocimiento científico y técnico multi y transdisciplinar y fortalecer la innovación para desarrollar un modelo de gestión integrado de los sistemas naturales y socioeconómicos de Andalucía.
- Incrementar el reconocimiento por la población andaluza del valor intrínseco e instrumental de la naturaleza y mejorar la comunicación y conciencia social sobre la importancia y necesidad de su custodia y conservación.
- Propiciar la generación y consolidación de empleo y riqueza en el contexto de una economía verde, a través de nuevas formas de uso y/o consumo de los servicios de los ecosistemas andaluces y recuperando los servicios culturales de la naturaleza.
- Promover iniciativas que reduzcan las desigualdades socioeconómicas de la población andaluza y favorezcan la cohesión social y el trabajo digno, afianzando la idea de un desarrollo que abarca la dimensión ambiental, económica y social y trasladando a la escala regional el objetivo de erradicación de la pobreza.

El Plan de Ordenación de Recursos Naturales del Parque Natural Sierras de Tejeda, Almijara y Alhama

Aprobado mediante Decreto 2/2016, de 12 de enero, por el que se declara la Zona Especial de Conservación Sierras de Tejeda, Almijara y Alhama (ES6170007) y se aprueban el Plan de Ordenación de los Recursos Naturales y el Plan Rector de Uso y Gestión del Parque Natural Sierras de Tejeda, Almijara y Alhama, sigue las directrices marcadas desde la Unión Europea en los distintos programas de acción en materia de medio ambiente, así como los establecidos en la Ley 42/2007, de 13 de diciembre, y en la Ley 2/1989, de 18 de julio, por la que se aprueba el Inventario de Espacios Naturales Protegidos de Andalucía y se establecen medidas adicionales para su protección. Los objetivos del Plan de Ordenación de Recursos Naturales del Parque Natural Sierras de Tejeda, Almijara y Alhama se han establecido en el marco de dos directrices elementales: la conservación de los recursos naturales de forma compatible con el desarrollo de los diversos usos y actividades que tienen lugar en el espacio y la contribución al establecimiento de la Red Ecológica Europea Natura 2000:

1. Preservar la diversidad genética de las especies y mantener o, en su caso, restablecer el grado de conservación favorable de las poblaciones de fauna y flora con especial atención a las especies incluidas en los anexos II y IV de la Ley 42/2007, de 13 de diciembre, las especies amenazadas o las de especial interés para el ámbito del Plan.
2. Mantener o, en su caso, restablecer el grado de conservación favorable de los hábitats de interés con especial atención a los incluidos en el Anexo I de la Ley 42/2007, de 13 de diciembre.
3. Conservar o, en su caso, restaurar la cubierta vegetal como elemento esencial para la protección de los suelos frente a la erosión y como mecanismo que contribuye a frenar el cambio global.

4. Mantener, o en su caso, mejorar las condiciones de calidad y cantidad de los recursos hídricos así como los procesos y dinámicas ecológicas asociadas a los ecosistemas fluviales.
5. Mantener y en su caso mejorar la diversidad, calidad e identidad paisajística del espacio y conservar el patrimonio geomorfológico.
6. Compatibilizar las actuaciones, usos y aprovechamientos que se realizan en el Parque Natural con la conservación del patrimonio natural y cultural.
7. Garantizar el papel del espacio como lugar de esparcimiento, con la finalidad de acercar a la población al conocimiento y disfrute de sus valores naturales y culturales, de una forma ordenada y segura, que garantice la conservación y difusión de tales valores.
8. Contribuir al establecimiento de un turismo sostenible y de calidad como elemento dinamizador de la economía local.
9. Garantizar que la ubicación y tipología de las edificaciones e infraestructuras responde a las necesidades que se derivan de los usos y aprovechamientos del espacio asegurando su compatibilidad con la conservación de los recursos.
10. Avanzar en el conocimiento de la realidad física y ecológica del espacio, en el desarrollo de herramientas que permitan una mejora en la gestión y en el establecimiento de protocolos y mecanismos que favorezcan la transferencia de dicho conocimiento y su incorporación a la toma de decisiones.

Plan Rector de Uso y Gestión del Parque Natural Sierras de Tejeda, Almijara y Alhama

El Plan Rector de Uso y Gestión del Parque Natural Sierras de Tejeda, Almijara y Alhama, aprobado mediante Decreto 2/2016, de 12 de enero, establece los siguientes objetivos:

1. Mantener las formaciones vegetales en un buen estado de conservación.
2. Mantener y en su caso mejorar los mecanismos existentes para la prevención y defensa contra incendios forestales.
3. Restaurar las zonas erosionadas o degradadas o aquéllas en las que la cobertura vegetal no garantice la protección del suelo.
4. Reducir la incidencia de los factores de amenaza que afectan a los hábitats y a las especies de fauna y flora silvestre y que se vinculan al desarrollo de los aprovechamientos y actuaciones que se desarrollan en el Parque Natural.
5. Priorizar las actuaciones de conservación que favorezcan a las especies y hábitats considerados prioridades de conservación en el ámbito del Plan.
6. Garantizar el control de la calidad de las aguas superficiales y subterráneas del Parque Natural.
7. Disponer de herramientas que faciliten la adecuación del aprovechamiento de los recursos hídricos a las demandas ambientales de los ecosistemas acuáticos presentes.
8. Identificar los elementos de interés paisajístico del Parque Natural y garantizar la conservación de sus valores.
9. Recuperar las áreas que se encuentren degradadas paisajísticamente.
10. Compatibilizar la puesta en valor de los georrecursos con la conservación de sus valores.

11. Adecuar el aprovechamiento ganadero a la capacidad de carga del medio y fomentar la ganadería extensiva tradicional.
12. Adecuar las prácticas agrícolas al mantenimiento del potencial biológico y capacidad productiva del suelo.
13. Fomentar el aprovechamiento sostenible de los recursos forestales así como la diversificación y calidad de los productos derivados.
14. Promover un aprovechamiento cinegético y piscícola sostenible que favorezca la mejora de las poblaciones de las especies autóctonas y el equilibrio de las poblaciones en general.
15. Generar la información y los mecanismos necesarios para favorecer el conocimiento y concienciación de la ciudadanía sobre los valores naturales y culturales del Parque Natural y las conductas apropiadas para su conservación.
16. Mantener y completar la red de equipamientos, señalización y accesos mínimos al Parque Natural que permitan el conocimiento, valoración y disfrute de sus recursos naturales.
17. Promover el establecimiento de productos y servicios de calidad, ambientalmente sostenibles, que diversifiquen la oferta turística del espacio y contribuyan a dinamizar la economía y cultura local.
18. Establecer las condiciones para que las edificaciones e infraestructuras que deban desarrollarse en el Parque Natural se adapten a las características naturales del espacio, para minimizar su impacto ambiental y paisajístico.
19. Reducir las carencias de información sobre los aspectos más relevantes para la gestión del espacio.
20. Mejorar el conocimiento sobre el grado de conservación establecido para los hábitats de interés comunitario (en adelante HIC) considerados prioridad de conservación en el PORN y determinar el grado de conservación del resto de HIC con presencia confirmada en el ámbito del Plan.
21. Mejorar el conocimiento sobre el grado de conservación establecido para las especies de flora y fauna consideradas prioridad de conservación en el PORN y determinar el grado de conservación del resto de especies de los Anexos II y IV de la Ley 42/2007, de 13 de diciembre, con presencia confirmada en el ámbito del Plan.
22. Establecer y mantener un seguimiento del grado de conservación de los HIC y de las especies de fauna y flora consideradas prioridad de conservación en el ámbito del Plan.
23. Mejorar el conocimiento de los efectos del cambio climático sobre las especies y hábitats más vulnerables.
24. Establecer los instrumentos para mejorar la recogida, procesamiento, evaluación y difusión de información sobre los aspectos más relevantes para la gestión del espacio.

Plan de Ordenación del Territorio de Andalucía

La finalidad general del Plan de Ordenación del Territorio de Andalucía es definir la organización física espacial para las funciones territoriales de Andalucía, adecuadas a sus necesidades y potencialidades actuales y diseñar una estrategia territorial andaluza global para garantizar el fin de

los desequilibrios internos y asegurar una adecuada conexión del territorio andaluz con el entorno europeo y el Magreb. Dicha organización, en su desarrollo y ordenación detallada, debe cumplir las siguientes condiciones:

- Que contribuya al desarrollo socioeconómico equilibrado de la región.
- Que proporcione el máximo nivel de articulación e integración interna y con el exterior.
- Que haga posible la sostenibilidad regional y su contribución al equilibrio ecológico global.
- Que favorezca la cohesión social y la mejora de la calidad de vida mediante el acceso equivalente a los equipamientos y servicios.

Los objetivos específicos del Plan de Ordenación del Territorio de Andalucía se dirigen hacia:

- La integración de Andalucía en los procesos de transformación económica, social y territorial que surgen del desarrollo de la sociedad de la información a escala internacional.
- La potenciación de aquellos instrumentos que se dirigen a reforzar la competitividad económica y la cohesión social y territorial, en la perspectiva de lograr la convergencia de Andalucía en la Unión Europea.
- El establecimiento de una estrategia de desarrollo territorial de Andalucía que permita movilizar su potencial urbano y productivo, garantizar unos niveles de calidad de vida equivalentes para el conjunto de la población, y avanzar hacia un modelo de desarrollo sostenible.

Los planes y programas que afectan al Área de Influencia Socio-Económica del Plan de Desarrollo Sostenible y que se han tenido en cuenta para la elaboración son:

Planificación Implicada	
Medio Ambiente	Plan de Medio Ambiente de Andalucía Horizonte 2017
	Estrategia Andaluza de Desarrollo Sostenible 2014-2020
	Estrategia Andaluza de Sostenibilidad Urbana
	Plan de Ordenación de Recursos Naturales del Parque Natural Sierras de Tejeda, Almijara y Alhama
	Plan Rector de Uso y Gestión del Parque Natural Sierras de Tejeda, Almijara y Alhama
	Estrategia Andaluza de Educación Ambiental
	Estrategia Andaluza de Gestión Integrada de Zonas Costeras
	Estrategia de Acción de la Gestión del Uso Público en la RENPA
	Estrategia Andaluza de Gestión Integrada de la Geodiversidad
	Estrategia Andaluza de Gestión Integrada de la Biodiversidad
	Programa Andaluz para el Control de las Especies Exóticas Invasoras
	Plan Andaluz de Control de la Desertificación
	Plan Hidrológico de la demarcación hidrográfica de las Cuencas Mediterráneas Andaluzas 2009-2015
	Plan Hidrológico de la demarcación hidrográfica Guadalquivir 2009-2015
	Plan Especial de actuación en situaciones de alerta y eventual sequía en las Cuencas Mediterráneas andaluza
	Plan Especial de actuación en situaciones de alerta y eventual sequía en la Cuenca hidrográfica del Guadalquivir
	Plan de Prevención de Avenidas e Inundaciones en cauces urbanos andaluces
	Plan Director de Riberas de Andalucía
	Plan de Recuperación de Especies Amenazadas
	Plan de Mejora de la Calidad del Aire de la Aglomeración de Málaga y Costa del Sol
Plan de Recuperación y Conservación de Aves Esteparias	
Plan de Recuperación y Conservación de Aves Necrófagas	
Programa de Gestión de la Cibra Montés en Andalucía	

Planificación Implicada	
	Plan Andaluz de Caza 2007-2017
	Plan Director para la Mejora de la Conectividad Ecológica en Andalucía
	Estrategia Andaluza ante el Cambio Climático
	Plan Andaluz de Acción por el Clima
	Plan Andaluz de Humedales
	Plan Forestal Andaluz y tercera adecuación. Horizonte 2015
	Plan de Emergencia por Incendios Forestales de Andalucía
	Plan Director Territorial de Gestión de Residuos no Peligrosos de Andalucía, 2010-2019
	Plan de Prevención y Gestión de Residuos Peligrosos de Andalucía, 2012-2020
	Plan de Ordenación y Recuperación de las Vías Pecuarias de Andalucía
Ordenación del Territorio	Plan de Ordenación del Territorio de Andalucía (POTA)
	Plan de Ordenación del Territorio de la Costa del Sol Oriental – Axarquía (Málaga)
	Plan de Protección del Corredor Litoral de Andalucía
	Estrategia de Paisaje de Andalucía
Agricultura	III Plan Andaluz de la Agricultura Ecológica Horizonte 2020
	Plan Estratégico para la agroindustria andaluza
	Programa de Desarrollo Rural de Andalucía 2014-2020
	Estrategias de Desarrollo Local de los Grupos de Desarrollo Rural
	Estrategia para el Desarrollo de la Acuicultura Marina 2014-2020
Turismo	Plan Director del Olivar
	Plan General de Turismo Sostenible de Andalucía Horizonte 2020
	Estrategias para la Gestión de la Estacionalidad Turística 2014-2020
	Plan Estratégico de Marketing Turístico de Andalucía Horizonte 2020
	III Plan de Calidad Turística de Andalucía 2014-2020
Economía	Estrategia Integral de Fomento del Turismo de Interior Sostenible de Andalucía 2014-2020
	Estrategia Energética de Andalucía 2020
	Estrategia Industrial de Andalucía 2020
	Estrategia Minera de Andalucía 2020
Infraestructuras	Estrategia de Innovación de Andalucía 2020-RIS3 Andalucía
	Plan de Infraestructuras para la Sostenibilidad del Transporte 2014-2020.
	Plan Andaluz de la Bicicleta 2014-2020
Emergencias	Plan Territorial de Emergencia de Andalucía (PTEAnd)
	Plan de Emergencias ante el Riesgo de Inundaciones en Andalucía
	Plan de Emergencias ante el Riesgo de Contaminación del Litoral de Andalucía
	Plan de Emergencia ante el riesgo de accidentes en el transporte de mercancías peligrosas por carretera y ferrocarril en Andalucía
	Plan de Emergencia ante el Riesgo Sísmico de Andalucía

3.5. Coherencia con la Sostenibilidad Ambiental

La conservación de los ecosistemas y la calidad ambiental del Parque Natural Sierras de Tejeda, Almijara y Alhama precisa integrar las medidas de desarrollo social y económico con el mantenimiento de sus valores naturales y culturales en una relación que mutuamente aporte valor. Sobre la base de este modelo, el Plan debe concebirse como un instrumento centrado en fortalecer una cultura social y productiva de desarrollo local basada en los valores de sostenibilidad, innovación y diferenciación, con la integración y participación de los agentes locales como eje vertebrador del mismo. De este modo, la participación debe ser entendida como corresponsabilidad social entre instituciones y ciudadanía, en torno a unas claves de desarrollo local que habrá que ir diseñando y compartiendo. Ello requiere fortalecer la participación activa de los actores

empresariales y sociales del territorio en las decisiones estratégicas contempladas en el II Plan de Desarrollo Sostenible del Parque Natural Sierras de Tejeda, Almijara y Alhama.

Para el cumplimiento de este objetivo de participación y de la elaboración de un Plan que debe surgir de ideas emanadas desde el territorio, el acuerdo de formulación articula dos potentes instrumentos: El Grupo de Trabajo, verdadero motor de la elaboración del Plan, y los Foros de participación, con los principales actores institucionales, empresariales, asociaciones y colectivos locales interesados.

El II Plan de Desarrollo Sostenible del Parque Natural Sierras de Tejeda, Almijara y Alhama y su Área de Influencia Socio-Económica tiene la consideración de Plan con Incidencia en la Ordenación del Territorio, según lo indicado en el art. 5.2 de la Ley 1/1994, de 11 de enero, de Ordenación del Territorio de la Comunidad Autónoma de Andalucía.

Conforme a los requerimientos de la normativa ambiental nacional (Ley 21/2013, de 9 de diciembre, de Evaluación Ambiental) y andaluza (Ley 7/2007, de 9 de Julio, de Gestión Integrada de la Calidad Ambiental) este II Plan de Desarrollo Sostenible del Parque Natural Sierras de Tejeda, Almijara y Alhama y su Área de Influencia Socio-Económica es preceptivo que se someta a la evaluación ambiental de planes y programas.

El Órgano promotor de este Plan es la Secretaría General de Medio Ambiente y Cambio Climático de la Consejería de Medio Ambiente y Ordenación del Territorio, el Órgano ambiental la Viceconsejería de Medio Ambiente y Ordenación del Territorio.

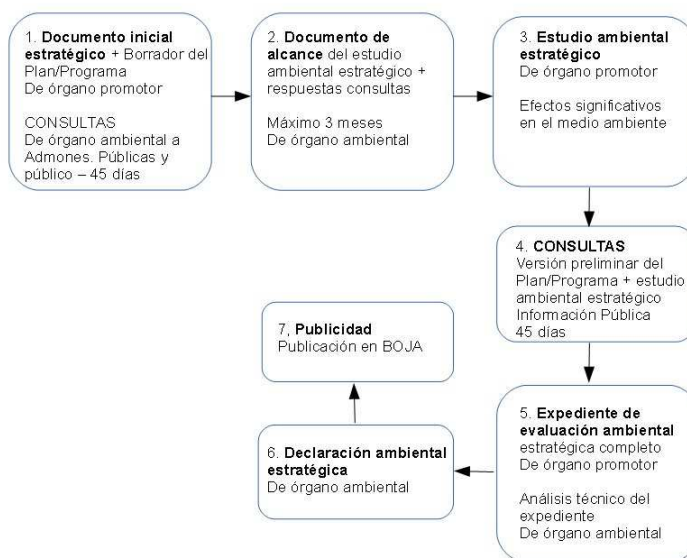

Esquema del procedimiento de Evaluación Ambiental de Planes y Programas

4

Medidas de Plan de Desarrollo Sostenible

4.1. Proceso de elaboración del II Plan de Desarrollo Sostenible Sierras de Tejeda, Almijara y Alhama

Grupo de Trabajo

El Grupo de Trabajo del II Plan de Desarrollo Sostenible del Parque Natural Sierras de Tejeda, Almijara y Alhama se constituyó mediante Resolución, de 24 de enero de 2017, de la Secretaría General de Medio Ambiente y Cambio Climático, estando formado por:

- Las personas titulares de los Órganos Territoriales con competencias en materia de Medio Ambiente en las provincias de Málaga y Granada.
- El/la Director/a Conservador/a del Parque Natural Sierras de Tejeda, Almijara y Alhama.
- Las personas responsables de los Servicios de Espacios Naturales Protegidos de los Órganos Territoriales con competencias en materia de Medio Ambiente en las provincias de Málaga y Granada.
- La persona responsable del Servicio de Dinamización Socio-Económica del Órgano Directivo con competencias en la elaboración y seguimiento de los Planes de Desarrollo Sostenible.
- Una persona en representación de cada Órgano Territorial con competencias en materia de Agricultura y Ganadería en las provincias de Málaga y Granada.
- Una persona en representación de cada Órgano Territorial con competencias en materia de Turismo en las provincias de Málaga y Granada.
- Una persona en representación de cada Órgano Territorial con competencias en materia de Cultura en las provincias de Málaga y Granada.
- Una persona en representación del Grupo de Desarrollo Rural de la Axarquía.
- Una persona en representación del Grupo de Desarrollo Rural del Poniente Granadino
- Una persona en representación del Grupo de Desarrollo Rural del Valle de Lecrín-Temple y Costa.
- Una persona en representación de cada Gerencia de la Agencia de Innovación y Desarrollo de Andalucía IDEA en las provincias de Málaga y Granada.
- Una persona en representación por cada uno de los Centros de Apoyo al Desarrollo Empresarial (CADE) que se encuentran en el Área de Influencia Socio-Económica del Parque Natural Sierras de Tejeda, Almijara y Alhama (Alhama de Granada y Nerja).
- Una persona en representación del Ayuntamiento de Alcaucín.
- Una persona en representación del Ayuntamiento de Canillas de Aceituno.

- Un persona en representación del Ayuntamiento de Canillas de Albaida.
- Un persona en representación del Ayuntamiento de Frigiliana.
- Un persona en representación del Ayuntamiento de Cómputa.
- Un persona en representación del Ayuntamiento de Nerja.
- Un persona en representación del Ayuntamiento de Salares.
- Un persona en representación del Ayuntamiento de Sedella.
- Un persona en representación del Ayuntamiento de Alhama de Granada.
- Un persona en representación del Ayuntamiento de Arenas del Rey.
- Un persona en representación del Ayuntamiento de Játar.
- Un persona en representación del Ayuntamiento de Jayena.
- Un persona en representación del Ayuntamiento de Otívar.

Para el mejor cumplimiento de sus funciones, las personas que componen el grupo de trabajo podrán invitar a cuantas personas estimen convenientes, en razón de su experiencia y conocimiento de los asuntos concretos que figuren en el orden del día de la reunión, las cuales podrán actuar con voz pero sin voto.

Han sido funciones del Grupo de Trabajo las siguientes:

- a) Dinamizar la participación social en el proceso de elaboración del Plan.
- b) Dirigir los trabajos y estudios técnicos donde se apoye la participación responsable y consecuente de las entidades locales concernidas.
- c) Redactar los documentos del Plan.
- d) Dinamizar el seguimiento, evaluación y participación social durante la gestión del Plan.

Fase de Participación

De acuerdo a lo establecido en el punto tercero, apartado 1, del Acuerdo de Formulación, el proceso de elaboración del Plan de Desarrollo Sostenible incluye una Fase de Participación. La participación social tendrá como objetivo lograr una visión compartida de los objetivos estratégicos del Plan por parte de los agentes tanto institucionales como privados del territorio, para lo que se propiciará que sea lo más amplia y representativa posible, tanto en la fase de elaboración estratégica del mismo como en su propio seguimiento.

La Delegación Territorial de Medio Ambiente y Ordenación del Territorio en Málaga ha llevado a cabo el impulso y dinamización de la participación de los distintos agentes implicados en la elaboración del Plan de Desarrollo Sostenible de las Sierras de Tejeda, Almijara y Alhama, así como las convocatorias, el procedimiento, la forma y los objetivos del funcionamiento de los distintos foros realizados.

La participación realizada para elaborar el presente Plan se ha estructurado en 2 reuniones temáticas, en las que se han invitado a los distintos agentes locales vinculados con las materias en cuestión, y dos reuniones dirigidas a la ciudadanía en general.

- Foro de Procesos productivos
 - Lugar y fecha: Arenas del Rey (Edificio de Usos Múltiples). 27 de septiembre de 2017.
 - Asistencia: 25 personas.
- Foro de Turismo
 - Lugar y fecha: Jardín Botánico Detunda-Cueva de Nerja. 17 de octubre de 2017.
 - Asistencia: 24 personas.
- Foro I de Participación ciudadana
 - Lugar y fecha: Centro Cultural Villa de Nerja (Málaga). 26 de octubre de 2017.
 - Asistencia: 19 personas.
- Foro II de Participación ciudadana
 - Lugar y fecha: Ayuntamiento de Fornes (Granada). 9 de noviembre de 2017.
 - Asistencia: 50 personas

Entre los distintos foros llevados a cabo, han participado agentes sociales y económicos de diversa índole y representación territorial: Ayuntamientos, Mancomunidades, Diputaciones Provinciales, Grupos de Desarrollo Rural, Centro Andaluz de Emprendedores, Organizaciones Comarcales Agrarias, Cooperativas, Asociaciones de Empresas, empresas de gestión forestal, turística y agroalimentaria, Asociaciones Ecologistas, de Mayores, Jóvenes, Mujeres, Vecinales, de Caza, Personal Técnico de la Administración Autonómica, y ciudadanía en general.

Finalmente, tras el tratamiento de todos los aportes recibidos y con el fin de favorecer nuevamente la participación, se ha puesto a disposición de los interesados una primera versión del Plan a través de la página web de la Consejería de Medio Ambiente y Ordenación del territorio. Tras dicha publicación se ha informado a través de correo electrónico, proporcionando en dicho envío una ficha que facilite recoger las propuestas, así como su valoración e incorporación al documento, según el caso.

4.2. Medidas del Plan de Desarrollo Sostenible Sierras de Tejeda, Almijara y Alhama

Objetivos y Líneas de Actuación

Tanto la labor llevada a cabo por el Grupo de Trabajo como aquella realizada en los foros de participación, ha permitido generar los Objetivos Generales del Plan, siendo estos los siguientes:

Objetivos Generales
1. FORTALECER LA PROTECCIÓN Y EL APROVECHAMIENTO SOSTENIBLE DE LOS RECURSOS NATURALES DEL TERRITORIO
2. IMPULSAR LAS ESTRUCTURAS PRODUCTIVAS Y LA CREACIÓN DE EMPLEO
3. POTENCIAR EL SECTOR TURÍSTICO Y RECREATIVO DEL PARQUE NATURAL
4. FOMENTAR LA FORMACIÓN PROFESIONAL Y LA SENSIBILIZACIÓN AMBIENTAL
5. DESARROLLAR EQUIPAMIENTOS EN EL ÁMBITO DEL PARQUE NATURAL
6. ESTABLECER UNA MEJOR COMUNICACIÓN Y COORDINACIÓN ENTRE INSTITUCIONES Y CIUDADANÍA

Para alcanzar dichos objetivos se han definido varias líneas de actuación, que constituyen el cuerpo programático del Plan. Estas concretan los objetivos y especifican la forma de obtener su logro. Las líneas de actuación son contenidos que el Plan formula y que deben ser trasladados a las actuaciones administrativas regulares, a los planes que se formulen, a los proyectos que se desarrollen en los programas operativos, a la gestión de espacios y a la gestión de procesos.

A continuación, se relacionan las líneas de actuación contenidas en cada objetivo:

Objetivos	Líneas de Actuación
1. Fortalecer la protección y el aprovechamiento sostenible de los recursos naturales del territorio	1.1 Proteger y restaurar los hábitats naturales
	1.2 Conservar el monte como base para la biodiversidad
	1.3 Impulsar la planificación ambiental
	1.4 Poner el valor el patrimonio del Parque Natural
2. Impulsar las estructuras productivas y la creación de empleo	2.1 Fomentar la agricultura y la ganadería local y ecológica
	2.2 Fomentar los aprovechamientos forestales
	2.3 Incentivar las iniciativas emprendedoras y la creación de empresas
	2.4 Impulsar la industria agroalimentaria
3. Potenciar el sector turístico y recreativo del Parque Natural	3.1 Desarrollar la planificación y promoción turística
	3.2 Promocionar el patrimonio gastronómico y cultural del Ámbito del Parque Natural
	3.3 Reforzar la identidad territorial y la imagen del Parque Natural
	3.4 Mejorar el estado de los equipamientos y senderos
4. Fomentar la formación profesional y la sensibilización ambiental	4.1 Impulsar campañas de sensibilización ambiental
	4.2 Mejorar la capacitación y formación profesional
5. Desarrollar equipamientos en el Ámbito del Parque Natural	5.1 Mejorar la comunicación entre municipios
	5.2 Potenciar el uso de las energías renovables
	5.3 Optimizar el uso y gestión del agua
6. Establecer una mejor comunicación y coordinación entre instituciones y ciudadanía	6.1 Agilizar los trámites administrativos
	6.2 Fomentar la comunicación y colaboración entre administración y ciudadanía
	6.3 Aumentar la colaboración entre instituciones

Objetivo 1. Propiciar la conservación y el aprovechamiento sostenible de los recursos naturales del territorio

1.1. Conservar y restaurar los hábitats naturales.

El Plan pretende incorporar la conservación y, en su caso, recuperación, de las condiciones que posibilitan el equilibrio de los hábitats en el medio terrestre, a través de proyectos de intervención ambiental basados en mantenimiento, regeneración o reintroducción de poblaciones. Deben garantizarse la biodiversidad y la viabilidad de las principales dinámicas ecológicas que se han identificado en el ámbito, constituyendo las mismas una oportunidad para un desarrollo basado en el capital territorial natural.

Las actuaciones deben identificar y evaluar las causas que puedan generar impactos directos sobre los hábitats del Parque Natural, en especial sobre los de especies vulnerables o amenazadas, determinando las oportunas medidas de prevención o mitigación.

1.2. Conservar el monte como base para la biodiversidad

El monte está íntimamente ligado al paisaje, la economía, la sociedad y en definitiva a la cultura de las Sierras de Tejeda, Almijara y Alhama. Supone un sistema agroforestal que sustenta la industria agroalimentaria, además de otros productos como la madera, la apicultura o la leña.

El II Plan debe impulsar las producciones locales asociadas, mejorando su rentabilidad y potenciando la cría de razas autóctonas de ganado. Además debe incluir acciones que propicien la gestión y protección de especies, así como la conservación y el aprovechamiento sostenible de los recursos existentes.

1.3. Impulsar la planificación ambiental

El Parque Natural Sierras de Tejeda, Almijara y Alhama, como importante figura de protección, dispone de una especial planificación y programación que conjuga el desarrollo del territorio y la explotación de sus recursos naturales, con los más altos niveles de protección medioambientales.

Este II Plan pretende establecer una planificación ambiental basada en la colaboración efectiva entre el Parque Natural y los habitantes de los municipios que lo conforman, fortaleciendo la relación entre ambas partes.

1.4. Poner en valor el patrimonio del Parque Natural

El Parque Natural contiene un patrimonio con un importante valor intrínseco, derivado de su valor científico, didáctico y turístico, por lo que la conservación y puesta en valor de este patrimonio constituye una responsabilidad y una obligación por parte de las administraciones públicas, así como de la sociedad en general.

Así, las actuaciones derivadas de este gran valor patrimonial están encaminadas a la puesta en valor y evaluación del estado de conservación y los factores de riesgo asociados, determinando, en su caso, las medidas oportunas de prevención.

Objetivo 2. Impulsar las estructuras productivas y la creación de empleo

2.1 Fomentar la agricultura y la ganadería local y ecológica

Los sistemas productivos agrarios locales y tradicionales, esenciales para el equilibrio de los ecosistemas del Parque Natural, están sometidos a fuertes presiones, derivadas de un modelo de economía global que los desplaza de los canales convencionales y reduce al mínimo su rentabilidad.

Es por tanto una prioridad el articular procesos tanto de promoción de estos productos como de formación especializada para los principales sectores productivos tradicionales. Esta formación debe estar orientada a garantizar la sostenibilidad de estos sectores, en base a una información amplia y actualizada sobre el estado de los recursos, la dinámica de los procesos naturales e inducidos, y el control sobre los impactos que puedan generar.

2.2 Fomentar los aprovechamientos forestales

La Consejería de Medio Ambiente y Ordenación del Territorio impulsa un Programa Anual de Aprovechamientos Forestales, en el que se relacionan y describen ordenadamente los recursos forestales susceptibles de ser aprovechados en el monte, durante el periodo anual correspondiente.

En el ámbito del Parque Natural, las masas forestales destacan principalmente por su función protectora, si bien se llevan a cabo determinados aprovechamientos directos de limitado alcance, tales como el maderero, la leña, la recogida de frutos silvestres y recolección de plantas aromáticas y medicinales, la recolección resinera, o el aprovechamiento micológico.

En base a la riqueza actual generada por estos aprovechamientos, hay un importante margen de mejora, por lo que es necesario su potenciación a través de acciones que mejoren su producción y posterior comercialización.

2.3 Incentivar las iniciativas emprendedoras y la creación de empresas

El Parque Natural y su Área de Influencia Socio-Económica ofrecen una gran oportunidad para propiciar el emprendimiento y la innovación, vinculados estrechamente a la necesidad de adaptación de una economía primaria de subsistencia a las nuevas demandas urbanas de singularidad y calidad en los productos, a un sector comercial y turístico en auge, así como a los retos ambientales sobre la gestión de recursos.

El objetivo radica en la creación de empleo a partir de nuevas iniciativas empresariales, individuales o colectivas (cooperativas y agrupaciones empresariales), y el fomento de iniciativas relacionadas con la I+D+i, la ecoinnovación y la modernización del tejido empresarial, todo ello en el ámbito agrario y agroalimentario, comercial y turístico, dentro de los municipios que integran el Parque Natural.

Con objeto de favorecer las iniciativas emprendedoras, es preciso reforzar dispositivos de asesoramiento y formación adecuados, contando con programas que posibiliten la tutela y el acompañamiento de las mismas.

2.4 Impulsar la industria agroalimentaria

La industria agroalimentaria tiene un papel fundamental en gran parte de las economías locales, dado su peso y potencial de crecimiento, basada fundamentalmente en el subsector oleícola y la producción hortofrutícola del territorio, así como queserías, empresas dedicadas a la fabricación de embutidos con recetas tradicionales y singulares, acompañado de una importante industria de repostería.

La calidad de sus productos es uno de los distintivos fundamentales que tienen las empresas agroalimentaria situadas en el entorno del Parque Natural, y que son la base para competir con sus productos en el mercado. Pero además de esta industria existen otros productos agroalimentarios naturales, tradicionales y de gran calidad pero cuyo desarrollo y conocimiento fuera del un ámbito provincial o regional es reducido, por lo que se hace necesario el impulso de los mismos, propiciando la modernización de sus procesos y canales de comercialización así como el aumento del tejido y cooperación empresarial.

A su vez, destacan una serie de elementos diferenciadores que le aportan una ventaja competitiva, y que conviene impulsar, como son la venta directa al público, el trato personalizado, la calidad del producto, o el carácter tradicional que se imprime a la hora de elaborar y transformar la materia prima, todo ello favorecido por la incipiente internacionalización y comercialización tanto local como internacional de los productos de la zona. A su vez, se está potenciando la industria de transformación hortofrutícola y oleícola. El espárrago, en los últimos años, se ha convertido en una importante fuente de generación de empleo.

Objetivo 3. Potenciar el sector turístico y recreativo del Parque Natural

3.1 Desarrollar la planificación y promoción turística

Los planes de desarrollo turístico para Andalucía ponen de manifiesto el valor clave de la planificación y la promoción, por ello es necesario realizar un Plan de Uso y Gestión del Turismo, con las aportaciones de todas la Administraciones que tiene competencias en el territorio, y la colaboración de todos los agentes socio-económicos implicados, de tal forma que se establezcan unos objetivos acordes con el territorio y la sostenibilidad.

Este Plan adoptará y estará acorde con los objetivos y estrategias contemplados en la Estrategia Integral de Fomento del Turismo de Interior Sostenible de Andalucía así como el Plan General de Turismo Sostenible de Andalucía, elaborados por la Consejería de Turismo y Comercio, recogiendo las aportaciones de la Carta Europea de Turismo Sostenible que gestiona la Consejería de Medio Ambiente y Ordenación del Territorio.

3.2 Promocionar el patrimonio gastronómico y cultural del Parque Natural

El Parque Natural y su Área de Influencia Socio-Económica cuenta con un gran potencial de atracción de visitantes. Los productos agroalimentarios de calidad y la gastronomía tradicional, unidos a la cultura local, son una gran oportunidad de reclamo turístico.

En base a ello, se debe realizar la promoción de la riqueza gastronómica y cultural de los municipios que forman parte del Parque, con la colaboración de restaurantes, comercios de alimentación, así como el sector público relacionado.

3.3 Reforzar la identidad territorial y la imagen del Parque Natural

Las Sierras de Tejeda, Almijara y Alhama y su Ámbito de Influencia Socio-Económica ostenta una identidad territorial propia, con un origen que se remonta siglos atrás, y una riqueza natural que configura el actual Parque Natural.

Dicho Espacio Protegido ocupa una importante área de los términos municipales que lo conforman, existiendo determinados valores propios de las distintas localidades que forman parte de la imagen del mismo. La identificación de esta imagen, y la necesidad de conservar y potenciar sus atributos,

son acciones que se incluyen en la presente línea de trabajo, y que facilitan y propician a largo plazo la cohesión territorial y la colaboración entre la ciudadanía, generando una mayor riqueza, diversidad y complejidad en el tejido asociativo y económico.

3.4 Mejorar el estado de los equipamientos y senderos

Uno de los factores más importantes para el impulso del sector turístico en el Parque Natural se refiere a la red de equipamientos de uso público.

En la actualidad el Parque Natural dispone de una completa red de equipamientos ofertados por la Consejería de Medio Ambiente y Ordenación del Territorio, distribuidos de forma equitativa en ambas vertientes, la mayor parte de los cuales se localizan en las zonas periféricas.

Sin embargo, es fundamental abrir un proceso de evaluación, apoyado en la participación de todos los agentes implicados, con objeto de detectar las necesidades de mejora y adecuación en los distintos equipamientos y senderos públicos ofertados, así como la creación de nueva oferta pública.

Objetivo 4. Fomentar la formación profesional y la sensibilización ambiental

4.1 Impulsar campañas de educación ambiental

La educación y la sensibilización ambiental de la ciudadanía es clave para alcanzar un desarrollo de tipo sostenible respecto a la gestión y uso del Parque Natural.

Para ello, deben llevarse a cabo acciones educativas continuadas en el tiempo que refuercen las actitudes respetuosas con el medio ambiente e impliquen a la ciudadanía en la gestión sostenible del Parque.

La transmisión de estos conocimientos y valores deben realizarse tanto en el ámbito educativo como en aquellos espacios de participación, opinión y debate que se generen en el entorno del Parque Natural.

4.2 Mejorar la capacitación y formación profesional

Los municipios que conforman el Parque Natural presentan una alta tasa de desempleo, con un índice de envejecimiento elevado, debido a la falta de expectativas laborales en el entorno.

Existe una falta de mano de obra especializada y cualificada en los sectores económicos más importantes, suponiendo esto que numerosas empresas contraten mano de obra fuera de los municipios del Parque.

Por ello, es necesario implementar programas de formación que se adecuen a la demanda existente, especialmente orientado a los jóvenes y al empleo cualificado. También debe hacerse hincapié en la capacitación y preparación de los jóvenes emprendedores.

A su vez, existe la necesidad de articular procesos de formación especializada para los principales sectores productivos tradicionales que se nutren de los recursos endógenos del parque: agricultura y ganadería local, producción de derivados, turismo, y actividades recreativas. Esta formación debe estar orientada a garantizar la supervivencia de estos sectores, en base a una información amplia y

actualizada sobre el estado de los recursos, la dinámica de los procesos naturales, el control sobre los impactos que puedan generar, así como actualización de conocimientos e implementación de nuevas técnicas productivas.

Objetivo 5. Desarrollar equipamientos en el Ámbito del Parque Natural

5.1 Mejorar la comunicación entre municipios así como sus telecomunicaciones

El Parque Natural Sierras de Tejeda, Almijara y Alhama está recorrido por una extensa red de caminos rurales y vías pecuarias que complementan la red de carreteras de los municipios que lo conforman. Esta red de caminos debe ser objeto de una intervención selectiva que garantice su adecuado mantenimiento y conservación. Deben priorizarse aquellas zonas con mayor demanda de movilidad y donde el impacto de la intervención sea menor, tanto directamente como derivado de la mayor accesibilidad a recursos de alto valor ambiental.

A su vez, se deberá hacer hincapié en favorecer el desarrollo de infraestructuras de telecomunicación que permitan alcanzar los objetivos en materia de banda ancha rápida y ultrarrápida establecidos por la Agenda Digital para Europa y por la Estrategia de Infraestructuras de Telecomunicaciones de Andalucía.

5.2 Potenciar el uso de las energías renovables

El auto-abastecimiento energético en los edificios supone la implementación de un modelo de gestión sostenible y no contaminante así como una fuente de oportunidades para la generación de actividad económica y empleo.

Las administraciones públicas deben convertirse en impulsoras y pioneras, acometiendo el desarrollo de estas instalaciones en los edificios que cumplan los requisitos oportunos.

En referencia al ahorro y eficiencia energética, deben llevarse a cabo actuaciones tales como instalación de infraestructuras de aprovechamiento de energías renovables o planes de optimización energética a nivel municipal.

5.3 Optimizar el uso y gestión del agua

El Parque Natural Sierras de Tejeda, Almijara y Alhama alberga entre sus características, la presencia del agua como parte de sus paisajes y condicionante de determinados ecosistemas del espacio. Existe una importante red fluvial y conjunto de embalses relacionados con el abastecimiento humano y los usos industriales y agrícolas.

Sin embargo, tratándose de regímenes fluviales marcados por la estacionalidad y la irregularidad interanual, con periodos importantes de sequía, es necesario gestionar el ciclo del agua con criterios de consumo racional, procurando el equilibrio de los usos y la garantía de caudales necesarios para el mantenimiento de los procesos ecológico esenciales. Para ello, deben apoyarse e impulsarse iniciativas de reducción y control de captación y consumo, eliminación de vertidos a los distintos cauces fluviales, y fomentar el establecimiento de sistemas de depuración y reutilización de agua.

Objetivo 6. Establecer una mejor comunicación y coordinación entre instituciones y ciudadanía

6.1 Agilizar los trámites administrativos

Es necesario avanzar en la mejora de los procesos de atención al ciudadano, en especial aquellos que tienen que ver con trámites administrativos necesarios para el ejercicio de actividades productivas. Por un lado, la intensificación de la colaboración público-privada en la toma de decisiones y en la definición de procedimientos puede suponer una simplificación de las gestiones y evitar reiteraciones o duplicidades. Por otro lado, la disponibilidad de mayores recursos telemáticos que garanticen la agilización de estos actos administrativos.

6.2 Fomentar la comunicación y colaboración entre administración y ciudadanía

Los objetivos, programas y medidas definidos en el presente Plan deben basar su viabilidad y éxito en la colaboración entre administraciones y ciudadanía. El impulso de la participación ciudadana debe basarse en el apoyo al asociacionismo, la transparencia en la difusión de información, la generación de espacios de debate, o la articulación de canales compartidos para la toma de decisiones.

6.3 Aumentar la colaboración y coordinación entre instituciones

En el ámbito del Área de Influencia Socio-Económica del Parque Natural Sierras de Tejeda, Almijara y Alhama actúan numerosas instituciones públicas, tanto nacionales, autonómicas, provinciales como locales. Un esfuerzo conjunto y centrado en los temas prioritarios de gestión del Parque aumenta las posibilidades de consecución de los resultados y objetivos planteados.

Para ello, es imprescindible implementar una mayor cooperación entre las distintas instituciones relacionadas con la gestión del Parque, a través del establecimiento de los canales de información necesarios, así como la convocatoria de reuniones periódicas en relación con la información y la toma de decisiones.

Medidas del Plan

Tras las mesas de participación y las consultas realizadas a agentes socio-económicos y centros directivos institucionales, el Plan contiene 30 medidas (Anexo I) que se concretan en proyectos que se definirán en el futuro Programa Operativo. La relación entre las medidas y las líneas de actuación se definen en la siguiente tabla:

Relación de los objetivos, líneas de actuación y medidas del II Plan de Desarrollo Sostenible del Parque Natural Sierras de Tejeda, Almijara y Alhama																						
		Objetivo 1				Objetivo 2				Objetivo 3				Objetivo 4		Objetivo 5			Objetivo 6			
Medidas		1.1	1.2	1.3	1.4	2.1	2.2	2.3	2.4	3.1	3.2	3.3	3.4	4.1	4.2	5.1	5.2	5.3	6.1	6.2	6.3	
1	Gestión y protección de especies	◇	◇	◇																		
2	Protección y valorización del monte público	◇	◇																			
3	Impulso de actuaciones de investigación y conservación de hábitats y especies de interés	◇	◇	◇																		
4	Evaluación y seguimiento de los documentos de planificación del Parque Natural			◇																		
5	Puesta en valor del Parque Natural	◇	◇		◇						◇											
6	Realización de campañas de educación y sensibilización ambiental	◇	◇		◇									◇								
7	Promoción de la industria agroalimentaria					◇			◇													
8	Fomento de la comercialización de productos del Parque Natural en el sector de restauración del entorno					◇	◇		◇													
9	Impulso de las explotaciones agrícolas y ganaderas					◇	◇											◇				
10	Fomento de la producción ecológica					◇									◇							
11	Acciones de apoyo a los aprovechamientos forestales						◇															
12	Plan integral de mejora del aprovechamiento y la actividad cinegética	◇	◇						◇		◇											
13	Plan de uso y gestión del turismo dentro del Parque Natural										◇											
14	Fortalecimiento y divulgación de la Marca Parque Natural y apoyo a la Carta Europea de Turismo Sostenible								◇		◇		◇									
15	Fomento turístico respecto al patrimonio arquitectónico, arqueológico y etnológico				◇						◇											
16	Fomento turístico respecto al patrimonio inmaterial: gastronomía y fiestas populares				◇							◇										
17	Apoyo a nuevas iniciativas empresariales								◇						◇							
18	Mejora de los contenidos digitales del Parque Natural. Mayor posicionamiento en las redes sociales				◇								◇									
19	Desarrollo de actividades de formación y capacitación profesional								◇						◇							
20	Plan de mejora de equipamientos de uso público													◇								

Relación de los objetivos, líneas de actuación y medidas del II Plan de Desarrollo Sostenible del Parque Natural Sierras de Tejeda, Almijara y Alhama																					
		Objetivo 1				Objetivo 2				Objetivo 3				Objetivo 4		Objetivo 5			Objetivo 6		
Medidas		1.1	1.2	1.3	1.4	2.1	2.2	2.3	2.4	3.1	3.2	3.3	3.4	4.1	4.2	5.1	5.2	5.3	6.1	6.2	6.3
21	Mejora de la gestión del agua, tanto en almacenamiento como en depuración																	◇			
22	Desarrollo de infraestructuras de telecomunicación															◇					
23	Implantación de sistemas de generación de energía renovable						◇										◇				
24	Mejora de la movilidad del Parque Natural y su entorno															◇					
25	Incremento de la colaboración e información entre los municipios y el Parque Natural																				◇
26	Implicación e integración de la ciudadanía en la gestión del Parque Natural																			◇	
27	Agilización de los trámites administrativos																		◇		
28	Acciones de información acerca de las actividades y restricciones de uso (normativa) en el Parque Natural																			◇	
29	Fortalecimiento del arraigo y la unidad territorial entre los municipios del Parque Natural											◇									
30	Diversificación y mejora del material de promoción y difusión del Parque Natural				◇							◇	◇								

5

Modelo de Gestión

5.1. Programas Operativos

El II Plan de Desarrollo Sostenible del Parque Natural Sierras de Tejeda, Almijara y Alhama, como estrategia de sostenibilidad territorial a largo plazo, no tiene una vigencia temporal preestablecida, en la medida en que las circunstancias de partida no cambien sustancialmente.

Para dotar de contenido de programación al Plan de Desarrollo Sostenible, y garantizar la mejor integración entre planificación y gestión, se contempla una opción que pretende conjugar las ventajas de la planificación plurianual con los beneficios de la obtención de conclusiones sobre la gestión de programas y medidas y de su aplicación en la mejora continua. Para ello se establece un diseño específico consistente en la formulación de Programas Operativos trienales.

Los Programas Operativos se elaborarán cada tres años, con la estructura establecida en el II Plan de Desarrollo Sostenible. Según establece el Acuerdo del Consejo de Gobierno, trienalmente se evaluará la situación de la zona, el cumplimiento de los objetivos y los factores críticos, y se elaborará un informe con las propuestas de corrección pertinentes tanto del Plan como de los Programas Operativos en vigor en ese momento.

De acuerdo con el ámbito institucional de competencias, el diseño del modelo de gestión basado en Programas Operativos se ha inspirado en la necesidad de potenciar una imagen territorial conjunta frente a la simple suma de iniciativas comarcales dispersas, lo que se traduce en que debe existir una efectiva coordinación institucional de las diferentes iniciativas que actúan en el territorio y los distintos instrumentos y agentes de fomento, para ello es necesaria la actividad permanente de una Comisión de Seguimiento bajo el amparo institucional y capacidad para garantizar el cumplimiento de los objetivos y medidas contemplados en el Plan, así como la creación de una Unidad para el Desarrollo Socioeconómico como elemento ejecutor del Plan.

5.2. Gestión, Implantación y Coordinación del Plan

Para la correcta implantación y gestión del II Plan de Desarrollo Sostenible del Parque Natural Sierras de Tejeda, Almijara y Alhama es necesario definir los siguientes órganos implicados:

Unidad para el Desarrollo Socioeconómico

Con el fin principal de la consecución de los objetivos, líneas de actuación y medidas indicadas en el II Plan de Desarrollo Sostenible e implementar correctamente los proyectos incluidos en los Programas Operativos, se creará la Unidad para el Desarrollo Socioeconómico.

La Unidad, que trabajará en el territorio a nivel provincial, tendrá como objetivos la dinamización y el desarrollo socioeconómico de los municipios que integran el Área de Influencia Socio-Económica, acorde con lo dispuesto en este Plan, buscando iniciativas de desarrollo de esta área mediante actuaciones de ejecución, promoción, divulgación, educación, sensibilización y cualesquiera que contribuyan a la fijación y creación de empleo, y al aumento de la calidad de vida en el medio rural, compatibles con la conservación del Parque Natural.

Las funciones de la Unidad de Desarrollo Socioeconómico serán:

- Realización de los documentos para los Programas Operativos y su seguimiento anual, así como el de Evaluación del Plan de Desarrollo Sostenible.
- Impulsar, publicitar y/o asesorar a las actuaciones incluidas en los Programas Operativos y que sean competencia de la Consejería de Medio Ambiente y Ordenación del Territorio.
- Ejecutar aquellas acciones que les sean encomendadas.
- Coordinar con las demás instituciones territoriales y centrales el correcto cumplimiento de las medidas contempladas en el Plan.
- Proponer iniciativas socioeconómicas que redunden en la creación y mejora del empleo y en la calidad de vida de la población.
- Difundir tanto a la población, empresas como instituciones los avances del Plan.

Todas las actividades de promoción y comunicación tendrán presente el uso del lenguaje no sexista en su elaboración.

Esta Unidad será dependiente de la Secretaría General de Medio Ambiente y Cambio Climático, se desarrollará, bien por medios propios instrumentales de la Junta de Andalucía, o por otro tipo de entidades, de carácter público o privado, cuya contratación será conforme al Real Decreto Legislativo 3/2011, de 14 de noviembre, por el que se aprueba el texto refundido de la Ley de Contratos del Sector Público, por lo que en ambos casos será necesario su asignación presupuestaria para su puesta en funcionamiento.

Comisión de Elaboración, Evaluación y Seguimiento

Para asegurar la coordinación y el cumplimiento de los objetivos y medidas contemplados en el Plan, mediante Decreto se aprobará la formación de una Comisión de seguimiento provincial de los Planes de Desarrollo Sostenible en las que estarán representadas las organizaciones e instituciones con competencias en las medias a ejecutar.

La composición de la Comisión atenderá al artículo 11 de la ley 12/2007, de 26 de noviembre, para la promoción de la igualdad de género en Andalucía.

Las funciones de la Comisión serán:

- Como Órgano Colegiado donde se encuentran representados los más importantes estamentos implicados en el Plan y sus Programas Operativos, determinará el suministro completo, fluido y ordenado de la información necesaria para la redacción por parte de la Unidad para el Desarrollo Socioeconómico del documento de seguimiento del Programa Operativo y evaluación del Plan.
- Anualmente estudiará los distintos proyectos del Programa Operativo y el ritmo con el que se avanza sus ejecuciones, y en caso de no ser el adecuado, determinar sus causas y las medidas que deberían llevarse a cabo para resolver la situación.
- Proponer acciones a realizar para anticiparse a situaciones imprevistas.
- Tras la redacción y estudio trienal de la Evolución del II Plan de Desarrollo Sostenible, proponer las modificaciones necesarias, si fueran necesarias, en el mismo para que sus objetivos, líneas de acción y medidas continúen siendo vigentes en el tiempo.

- Si tras el seguimiento y evaluación se observa, de forma reiterada, que la brecha de género medida a partir de los indicadores no disminuye, se informará al Instituto Andaluz de la Mujer, para que proceda de forma oportuna.

6

Evaluación y Seguimiento

Según establece el Acuerdo del Consejo de Gobierno, trienalmente se evaluará la situación de la zona, el cumplimiento de los objetivos, y los factores críticos, elaborándose un informe con las propuestas de corrección pertinentes tanto del Plan de Desarrollo Sostenible como de los Programas Operativos en vigor en ese momento.

La evaluación del II Plan de Desarrollo Sostenible y de los Programas Operativos se realizará trienalmente, y contendrán:

- La evaluación de la situación de la zona y las tendencias integradas observadas.
- El nivel de cumplimiento de las actuaciones contempladas en los Programas Operativos.
- La situación de los factores críticos relacionados con la capacidad de carga de los procesos naturales clave de la zona.

Los Programas Operativos tendrán un periodo de programación de tres años, y un seguimiento igualmente trienal de realización y presupuestario. Dicho seguimiento contendrá información sobre:

- El ritmo con el que se avanza la ejecución, y en caso de no ser el adecuado, determinar sus causas y las medidas que deberían llevarse a cabo para resolver la situación.
- Las actuaciones que se están ejecutando según lo programado, y de no ser así, a qué se deben las desviaciones y qué consecuencias tendrán en los objetivos perseguidos.
- Acciones a realizar para anticiparse a situaciones imprevistas que puedan condicionar el logro de los objetivos.

Para ello se podrían realizar entrevistas y mesas de participación social que se establezcan como necesarias para una evaluación precisa.

6.1. Sistema de Indicadores

Un indicador puede definirse como el modo de medir un objetivo que se pretende alcanzar, un recurso utilizado, un efecto obtenido, un criterio de calidad o una variable contextual. Todo indicador está compuesto de una definición, de un valor y de una unidad de medida.

El establecimiento de un sistema de indicadores siempre ha constituido un elemento fundamental para llevar a cabo el seguimiento y evaluación, de ahí que sea necesario establecer requisitos y orientaciones muy concretas relacionadas con este instrumento clave en los planes.

Estos indicadores deberán cumplir las siguientes características:

1. Pertinencia y relevancia. El indicador debe medir los elementos más significativos que están directamente relacionados con los que se quiere evaluar.

2. Unicidad. El indicador debería utilizarse para medir un solo aspecto de la realidad que se quiere analizar.
3. Exactitud y consistencia. Los indicadores deben suministrar medidas exactas, proporcionando las mismas mediciones siempre que se use igual procedimiento de cálculo independiente de las personas que lo efectúen.
4. Objetividad. Cada indicador tiene que reflejar hechos y no impresiones subjetivas.
5. Ser susceptible de medición. La realidad sobre la que se quiere construir el indicador debe ser medible, siendo la expresión del indicador cuantitativa.
6. Fáciles de interpretar.
7. Accesibilidad. El indicador debe basarse en datos fácilmente medibles, de forma que pueda obtenerse mediante un cálculo rápido y a un coste aceptable, tanto en términos monetarios como de recursos humanos necesarios para su elaboración.
8. Comparables. Tanto espacial y como temporalmente, deberán ser comparables entre distintas regiones y durante un tiempo razonable.

Para la evaluación del Plan de Desarrollo Sostenible se elabora una primera clasificación: indicadores de *Contexto* e indicadores de *Programa*. Mientras que los primeros únicamente proveen de información sobre el entorno socioeconómico y ambiental en términos cuantitativos, los segundos están relacionados directamente con los efectos de la intervención.

Los indicadores de *Programa* se pueden desagregar, a su vez, en indicadores Estratégicos, que recogen una selección de indicadores de contexto y que miden la evolución del entorno; y los Resultados Esperados, que permitirán analizar el grado de ejecución de las actuaciones y las relaciones de causa y efecto entre las actuaciones realizadas.

Los datos para la elaboración de los indicadores deberán ser obtenidos de fuentes que ofrezcan una garantía de calidad, ya sea a través de Organismos Públicos de Estadística o a través de encuestas o estadísticas realizadas a tal fin. Tanto las encuestas como las estadísticas deberán estar sustentadas por una metodología coherente y ser consecuentes con los principios del Código de Buenas Prácticas de las Estadísticas Europeas.

La metodología para la elaboración de estos indicadores está determinada por los documentos de trabajo publicados por la Comisión Europea sobre orientaciones para evaluación y seguimiento a través de indicadores.

En la elaboración de los indicadores se tendrá presente lo regulado en el artículo 10 de la Ley 12/2007 para la promoción de la igualdad de género en Andalucía.

Indicadores de Contexto

Los indicadores de contexto son utilizados para describir la situación y evolución del entorno socioeconómico. Sirven como punto de partida y análisis de la situación actual pero en muchos casos exceden del propio ámbito y alcance del objetivo a estudiar.

Considerando el ámbito territorial del II Plan de Desarrollo Sostenible del Parque Natural Sierras de Tejeda, Almijara y Alhama, no se considera pertinente su inclusión en la Evaluación del mismo.

Indicadores Estratégicos

Los indicadores estratégicos son una selección de los indicadores de contexto, y sirven para medir la evolución del entorno respecto a las metas establecidas en el Plan de Desarrollo Sostenible. En este sentido, proporcionan información cuantificada de la situación socioeconómica sobre la que se va a actuar con valores de referencia y fuentes oficiales y reflejan el valor objetivo que se pretende alcanzar.

En el II Plan de Desarrollo Sostenible del Parque Natural Sierras de Tejeda, Almijara y Alhama, los indicadores estratégicos necesarios para la evaluación trienal del mismo son los siguientes:

INDICADORES ESTRATÉGICOS	FUENTE	UNIDAD	VALOR	PERIODO
DEMOGRAFÍA				
1 Población total del área de influencia	INE	nº habitantes	43.631	2016
2 Población masculina	INE	nº habitantes	22.131	2016
3 Población femenina	INE	nº habitantes	21.500	2016
4 Población menor de 14 años	INE	nº habitantes	5.623	2016
5 Población de 15 a 64 años	INE	nº habitantes	27.947	2016
6 Población de 65 y más años	INE	nº habitantes	10.061	2016
7 Densidad de población	INE	hab/km ²	42,4	2016
MERCADO LABORAL				
8 Personas ocupadas	IECA	afiliaciones	12.281	2016
9 Personas ocupadas en agricultura	IECA	afiliaciones	3.082	2016
10 Personas ocupadas en industria	IECA	afiliaciones	526	2016
11 Personas ocupadas en construcción	IECA	afiliaciones	1.099	2016
12 Personas ocupadas en servicio	IECA	afiliaciones	4.609	2016
13 Personas desempleadas	SEPE	personas	4.098	2016
14 Intensidad de desempleo	SEPE	personas paradas/población de 16 a 64 años	14,9 %	2016
ECONOMÍA				
15 Nº de establecimientos económicos en el área de influencia	IECA	establecimientos	3.522	2016
16 Establecimientos en industria	IECA	establecimientos	193	2016
17 Establecimientos en construcción	IECA	establecimientos	412	2016
18 Establecimientos en comercio	IECA	establecimientos	960	2016
19 Establecimientos en transporte	IECA	establecimientos	117	2016
20 Establecimientos en hostelería	IECA	establecimientos	642	2016
21 Establecimientos en información y comunicación	IECA	establecimientos	48	2016
22 Establecimientos en banca	IECA	establecimientos	92	2014
23 Establecimientos en resto servicios	IECA	establecimientos	1.058	2014
24 Extensión superficial cultivada	CAPDER	hectáreas	81.077	2015
25 Censo ganadero ovino	CAPDER	cabezas de ganado	33.138	2015
26 Censo ganadero caprino	CAPDER	cabezas de ganado	29.768	2015
27 Censo ganadero bovino	CAPDER	cabezas de ganado	5.514	2015
28 Censo ganadero porcino	CAPDER	cabezas de ganado	403	2015
29 Agricultura ecológica	CAPDER	hectáreas	6.493,82	2015
30 Ganadería ecológica- rumiantes	CAPDER	cabezas de ganado	6.246	2015
31 Ganadería ecológica- porcino	CAPDER	cabezas de ganado	-	-
32 Ganadería ecológica- colmenas	CAPDER	colmenas	89	2015
33 Operadores Ecológicos en agroindustria	CAPDER	nº operadores	196	2015
34 Nº de establecimientos turísticos	CTD	establecimientos	1.324	2015

INDICADORES ESTRATÉGICOS	FUENTE	UNIDAD	VALOR	PERIODO
35 Empresas de turismo activo	CTD	empresas	82	2015
CAPDER	Consejería de Agricultura, Pesca y Desarrollo Rural			
CTD	Consejería de Turismo y Deporte			
IECA	Instituto de Estadística y Cartografía de Andalucía			
INE	Instituto Nacional de Estadística			
SEPE	Servicio Público de Empleo Estatal			

Resultados esperados

Los resultados esperados se definirán como los ítems que se deben alcanzar mediante la ejecución de las medidas recogidas en el Plan de Desarrollo Sostenible. Éstos permitirán analizar el grado de ejecución de las actuaciones y las relaciones de causa-efecto entre aquellas realizadas. Los resultados esperados no medirán el valor numérico que pueda arrojar una acción ejecutada, sino que reflejarán el flujo, en sentido positivo o negativo, de los resultados observados recogidos por medida. Estas mediciones serán cualitativas y se podrán modelizar a través de una escala de likert, en la que se indicará el nivel de acuerdo o desacuerdo del resultado observado con respecto al esperado.

Atendiendo a la información que arroje la batería de indicadores se deberá seguir con la estrategia planteada o se propondrán modificaciones para corregir las desviaciones observadas.

ANEXO I

Fichas de las Medidas

II PLAN DE DESARROLLO SOSTENIBLE
PARQUE NATURAL SIERRAS DE TEJEDA, ALMIJARA Y ALHAMA
Fichas de Medidas



CÓDIGO MEDIDA

1.- GESTIÓN Y PROTECCIÓN DE ESPECIES

DESCRIPCIÓN

El ámbito del Parque Natural Sierras de Tejeda, Almijara y Alhama presenta unas condiciones naturales que han favorecido la implantación de una amplia diversidad de formaciones vegetales y gran riqueza florística, así como la presencia de una amplia diversidad de hábitats que permiten albergar una numerosa y variada comunidad faunística. La gestión y protección de especies supone la realización de estudios y proyectos de investigación respecto a los principales hábitats de interés del Parque, a la par de la realización de acciones de protección, conservación y mejora de estos.

VINCULACIÓN CON OBJETIVOS

1 Fortalecer la protección y el aprovechamiento sostenible de los recursos naturales del territorio

VINCULACIÓN CON LÍNEAS DE ACTUACIÓN

- 1.1 Proteger y restaurar los hábitats naturales
- 1.2 Conservar el monte como base para la biodiversidad
- 1.3 Impulsar la planificación ambiental

COMPETENCIAS

Consejería de Medio Ambiente y Ordenación del Territorio

RESULTADOS ESPERADOS

La conservación y protección de la biodiversidad del Parque
Elaboración de planes de conservación y recuperación en el Parque

**II PLAN DE DESARROLLO SOSTENIBLE
PARQUE NATURAL SIERRAS DE TEJEDA, ALMIJARA Y ALHAMA**
Fichas de Medidas



CÓDIGO MEDIDA

2.- PROTECCIÓN Y VALORIZACIÓN DEL MONTE PÚBLICO

DESCRIPCIÓN

La presente medida supone la mejora de la gestión de los montes públicos, garantizando tanto su conservación como el adecuado aprovechamiento de los diferentes recursos que ofrecen. Se contempla, por un lado, continuar con la ordenación de montes tanto públicos como privados, y por otro, continuar impulsando el aprovechamiento de los recursos, a través de la puesta en práctica de las medidas contempladas en los distintos planes que se están llevando: Plan de gestión integral de montes, Plan Cussta, Plan Estratégico de la piña, Plan Estratégico del corcho, etc.

VINCULACIÓN CON OBJETIVOS

1 Fortalecer la protección y el aprovechamiento sostenible de los recursos naturales del territorio

VINCULACIÓN CON LÍNEAS DE ACTUACIÓN

- 1.1 Proteger y restaurar los hábitats naturales
- 1.2 Conservar el monte como base para la biodiversidad

COMPETENCIAS

Consejería de Medio Ambiente y Ordenación del Territorio

RESULTADOS ESPERADOS

Conservación de la biodiversidad y recursos del Parque
Elaboración de planes de conservación y recuperación en el Parque
Aprovechamiento de los recursos del Parque

**II PLAN DE DESARROLLO SOSTENIBLE
PARQUE NATURAL SIERRAS DE TEJEDA, ALMIJARA Y ALHAMA**
Fichas de Medidas



CÓDIGO MEDIDA

3.- IMPULSO DE ACTUACIONES DE INVESTIGACIÓN Y CONSERVACIÓN DE HÁBITATS Y ESPECIES DE INTERÉS

DESCRIPCIÓN

Las labores de investigación y conservación son fundamentales para la protección de la biodiversidad existente en el Parque Natural Sierras de Tejeda, Almijara y Alhama. Esta medida contempla la realización de estudios y proyectos de investigación sobre los principales hábitat y especies de interés del Parque, así como la ejecución de acciones de protección, conservación y mejora de las mismas.

VINCULACIÓN CON OBJETIVOS

1 Fortalecer la protección y el aprovechamiento sostenible de los recursos naturales del territorio

VINCULACIÓN CON LÍNEAS DE ACTUACIÓN

- 1.1 Proteger y restaurar los hábitats naturales
- 1.2 Conservar el monte como base para la biodiversidad
- 1.3 Impulsar la planificación ambiental

COMPETENCIAS

Consejería de Medio Ambiente y Ordenación del Territorio

RESULTADOS ESPERADOS

La conservación y protección de la biodiversidad del Parque
Elaboración de planes de conservación y recuperación en el Parque

**II PLAN DE DESARROLLO SOSTENIBLE
PARQUE NATURAL SIERRAS DE TEJEDA, ALMIJARA Y ALHAMA**
Fichas de Medidas



CÓDIGO MEDIDA

4.- EVALUACIÓN Y SEGUIMIENTO DE LOS DOCUMENTOS DE PLANIFICACIÓN DEL PARQUE NATURAL

DESCRIPCIÓN

Esta medida tiene como objetivo establecer un mecanismo de evaluación y seguimiento del Plan de Ordenación de los Recursos Naturales (PORN) y del Plan Rector de Uso y Gestión (PRUG), permitiendo así su revisión y mejora continua, adaptándolo a la necesidades reales del Parque, todo ello sobre la base de un equilibrio entre la conservación de los ecosistemas y la orientación hacia el desarrollo del Área de Influencia Socio-Económica.

VINCULACIÓN CON OBJETIVOS

1 Fortalecer la protección y el aprovechamiento sostenible de los recursos naturales del territorio

VINCULACIÓN CON LÍNEAS DE ACTUACIÓN

1.3 Impulsar la planificación ambiental

COMPETENCIAS

Consejería de Medio Ambiente y Ordenación del Territorio

RESULTADOS ESPERADOS

Mejora y adaptación de planes de conservación y recuperación en el Parque
Desarrollo del Área de Influencia Socio-Económica del Parque

**II PLAN DE DESARROLLO SOSTENIBLE
PARQUE NATURAL SIERRAS DE TEJEDA, ALMIJARA Y ALHAMA**
Fichas de Medidas



CÓDIGO MEDIDA

5.- PUESTA EN VALOR DEL PARQUE NATURAL

DESCRIPCIÓN

El Parque Natural Sierras de Tejeda, Almijara y Alhama posee un alto valor natural y cultural, en el que se compatibiliza el aprovechamiento de los recursos naturales con la conservación de los sistemas naturales, buscando el desarrollo sostenible de las poblaciones. Así, en esta medida se recogen todas aquellas actuaciones cuyo objeto persiga poner en valor sus valores ambientales y culturales, tales como la participación en ferias, foros y encuentros específicos donde se explique la importancia del Parque.

VINCULACIÓN CON OBJETIVOS

1 Fortalecer la protección y el aprovechamiento sostenible de los recursos naturales del territorio

VINCULACIÓN CON LÍNEAS DE ACTUACIÓN

- 1.1 Proteger y restaurar los hábitats naturales
- 1.2 Conservar el monte como base para la biodiversidad
- 1.4 Poner en valor el patrimonio del Parque

COMPETENCIAS

Consejería de Medio Ambiente y Ordenación del Territorio

RESULTADOS ESPERADOS

Difusión de los valores ambientales y culturales del Parque
Participación en encuentros específicos para poner en valor el Parque

**II PLAN DE DESARROLLO SOSTENIBLE
PARQUE NATURAL SIERRAS DE TEJEDA, ALMIJARA Y ALHAMA**
Fichas de Medidas



CÓDIGO MEDIDA

6.- REALIZACIÓN DE CAMPAÑAS DE EDUCACIÓN AMBIENTAL Y SENSIBILIZACIÓN AMBIENTAL

DESCRIPCIÓN

La concienciación y la educación ambiental es clave para preservar nuestra riqueza medioambiental. Esta medida contempla el impulso y la coordinación de campañas de educación ambiental por parte del Parque Natural Sierras de Tejeda, Almijara y Alhama, junto con las entidades presentes en el mismo (Grupos de Desarrollo rural, Ayuntamientos, etc.). El objetivo final de esta actuación supone el establecimiento de un programa de educación ambiental estable y continuado en el tiempo, dirigido a los distintos sectores de la población de los municipios que conforman el Parque, con especial interés sobre los escolares y grupos de jóvenes.

VINCULACIÓN CON OBJETIVOS

1 Fortalecer la protección y el aprovechamiento sostenible de los recursos naturales del territorio

VINCULACIÓN CON LÍNEAS DE ACTUACIÓN

- 1.1 Proteger y restaurar los hábitats naturales
- 1.2 Conservar el monte como base para la biodiversidad
- 1.4 Poner en valor el patrimonio del Parque

COMPETENCIAS

Consejería de Medio Ambiente y Ordenación del Territorio
Consejería de Educación

RESULTADOS ESPERADOS

Aumentar la concienciación y sensibilización ambiental
Mejorar el comportamiento y respeto hacia el Parque Natural

II PLAN DE DESARROLLO SOSTENIBLE
PARQUE NATURAL SIERRAS DE TEJEDA, ALMIJARA Y ALHAMA
Fichas de Medidas



CÓDIGO MEDIDA

7.- PROMOCIÓN DE LA INDUSTRIA AGROALIMENTARIA

DESCRIPCIÓN

La oferta de productos agroalimentarios, donde destacan el subsector oleícola, la producción hortofrutícola del territorio, las queserías, las empresas dedicadas a la fabricación de embutidos con recetas tradicionales y singulares, o la industria de repostería con productos típicos, tradicionales y únicos en este territorio, deben ser promocionados en los diferentes mercados accesibles, incluyendo su internacionalización. Se deben impulsar visitas a la industria agroalimentaria, con objeto de conocer el proceso de elaboración de estos productos de calidad. A su vez se contempla la proliferación de eventos gastronómicos así como la realización y difusión de rutas gastronómicas.

VINCULACIÓN CON OBJETIVOS

2 Impulsar las estructuras productivas y la creación de empleo

VINCULACIÓN CON LÍNEAS DE ACTUACIÓN

2.1 Fomentar la agricultura y la ganadería local y ecológica
2.4 Impulsar la industria agroalimentaria

COMPETENCIAS

Consejería de Agricultura, Pesca y Desarrollo Rural

RESULTADOS ESPERADOS

Mejorar la rentabilidad del sector agroalimentario
Internacionalización y nuevos mercados respecto a los productos agroalimentarios

**II PLAN DE DESARROLLO SOSTENIBLE
PARQUE NATURAL SIERRAS DE TEJEDA, ALMIJARA Y ALHAMA**
Fichas de Medidas



CÓDIGO MEDIDA

8.- FOMENTO DE LA COMERCIALIZACIÓN DE PRODUCTOS DEL PARQUE NATURAL EN EL SECTOR DE RESTAURACIÓN DEL MISMO

DESCRIPCIÓN

La existencia de un elevado número de restaurantes en el Área de Influencia Socio-Económica del Parque Natural Sierras de Tejeda, Aljara y Alhama, constituye una excelente oportunidad de promoción de los productos agroalimentarios de calidad del Parque. En base a ello, se persigue poner en marcha las acciones necesarias para mejorar y acercar las relaciones entre ambos colectivos, con objeto de impulsar el consumo de los productos de calidad que ofrece el Parque, en los restaurantes y tiendas de alimentación del entorno. En concreto, esta medida supone poner en común los intereses de productores y restauradores locales, en referencia a sus necesidades y demandas entre los mismos. A lo largo de este proceso, el Parque Natural debe propiciar los encuentros y apoyar con su marca y promoción las acciones derivadas de los distintos acuerdos.

VINCULACIÓN CON OBJETIVOS

2 Impulsar las estructuras productivas y la creación de empleo

VINCULACIÓN CON LÍNEAS DE ACTUACIÓN

- 2.1 Fomentar la agricultura y la ganadería local y ecológica
- 2.2 Fomentar los aprovechamientos forestales
- 2.4 Impulsar la industria agroalimentaria

COMPETENCIAS

Consejería de Medio Ambiente y Ordenación del Territorio
Consejería de Agricultura, Pesca y Desarrollo Rural

RESULTADOS ESPERADOS

Aumentar el consumo de los productos del Parque en los restaurantes y tiendas de alimentación del entorno
Lograr la asociación de productores y restauradores

**II PLAN DE DESARROLLO SOSTENIBLE
PARQUE NATURAL SIERRAS DE TEJEDA, ALMIJARA Y ALHAMA**
Fichas de Medidas



CÓDIGO MEDIDA

9.- IMPULSO DE LAS EXPLOTACIONES AGRÍCOLAS Y GANADERAS

DESCRIPCIÓN

El apoyo a las producciones tradicionales, generalmente asociadas a las explotaciones familiares, favorece las producciones respetuosas con el medio ambiente, estando asociadas a productos del territorio. Además, el abandono de los huertos y cultivos tradicionales supone una pérdida, no sólo de elementos de identidad y cultura local, sino también de cierta capacidad de autoabastecimiento. A su vez, la cabaña ganadera del Parque Natural registra algunos problemas derivados de su propia estructura productiva, destacando la falta de relevo generacional, la baja rentabilidad en general de las explotaciones, o la falta de asociacionismo de los productores.

Por todo ello, en esta medida se contemplan ayudas a la profesionalización de los agricultores y ganaderos, facilitar la incorporación en sus explotaciones de nuevas tecnologías, labores de asesoramiento respecto a certificados de calidad, reducción de los trámites y cargas administrativas, impulso de la cooperación, la formación de los productores para crear estructuras asociativas que mejoren sus expectativas de negocio, así como la mejora de las infraestructuras de manejo de ganado y de la trashumancia.

VINCULACIÓN CON OBJETIVOS

- 2 Impulsar las estructuras productivas y la creación de empleo
- 5 Desarrollar equipamientos en el ámbito del Parque Natural

VINCULACIÓN CON LÍNEAS DE ACTUACIÓN

- 2.1 Fomentar la agricultura y la ganadería local y ecológica
- 2.2 Fomentar los aprovechamientos forestales
- 5.2 Potenciar el uso de las energías renovables

COMPETENCIAS

Consejería de Agricultura, Pesca y Desarrollo Rural

RESULTADOS ESPERADOS

- Mejora de la rentabilidad de las explotaciones agrarias
- Incremento de la profesionalización y formación de los agricultores y ganaderos
- Mayor cooperación entre los profesionales del sector

**II PLAN DE DESARROLLO SOSTENIBLE
PARQUE NATURAL SIERRAS DE TEJEDA, ALMIJARA Y ALHAMA**
Fichas de Medidas



CÓDIGO MEDIDA

10.- FOMENTO DE LA PRODUCCIÓN ECOLÓGICA

DESCRIPCIÓN

La producción ecológica se basa en el respeto al medioambiente, la utilización de métodos naturales, el respeto a la biodiversidad, la preservación de recursos naturales y el bienestar animal. En este sentido, existe una percepción social que asocia los productos de los espacios naturales con calidad y bajos niveles de elementos químicos artificiales. La certificación como productos ecológicos aumenta esta asociación e incrementa el valor de los productos. Así, tanto el asesoramiento y formación de productores y de la industria agroalimentaria en temas técnicos y normativos, como la promoción de los productos ecológicos asociados a la sierra y el apoyo a la creación de infraestructuras de producción ecológica, son actuaciones que se proponen para su implementación, con objeto de darle un mayor peso a este sector ecológico.

VINCULACIÓN CON OBJETIVOS

2 Impulsar las estructuras productivas y la creación de empleo

VINCULACIÓN CON LÍNEAS DE ACTUACIÓN

2.1 Fomentar la agricultura y la ganadería local y ecológica

COMPETENCIAS

Consejería de Agricultura, Pesca y Desarrollo Rural

RESULTADOS ESPERADOS

Incrementar la producción de productos ecológicos
Mayor dotación de infraestructuras de producción ecológica
Mejorar la formación de los profesionales del sector

**II PLAN DE DESARROLLO SOSTENIBLE
PARQUE NATURAL SIERRAS DE TEJEDA, ALMIJARA Y ALHAMA
Fichas de Medidas**



CÓDIGO MEDIDA

11.- ACCIONES DE APOYO A LOS APROVECHAMIENTOS FORESTALES

DESCRIPCIÓN

La actividad forestal del Parque Natural Sierras de Tejeda, Almijara y Alhama ofrece productos complementarios como la madera, la leña, la obtención de biomasa, la apicultura, la recolección de plantas aromáticas, o la piña. En este sentido, se propone el aumento de los apoyos institucionales, la promoción y regulación de estas actividades, que permita el desarrollo de nuevas iniciativas empresariales, o producir una mayor rentabilidad y creación de empleo en las explotaciones forestales existentes, así como el asesoramiento necesario para minimizar los riesgos laborales asociados. Todo ello, en relación con el Programa Anual de Aprovechamientos Forestales de la Consejería de Medio Ambiente y Ordenación del Territorio, en el que se relacionan y describen ordenadamente los recursos forestales susceptibles de ser aprovechados en el monte.

Por otra parte, la extracción de biomasa en forma de madera, leñas y otros productos ha cobrado en los últimos años un nuevo protagonismo debido a su empleo como fuente de energía renovable. En este sentido, se propone lanzar un plan de aprovechamiento de la biomasa en usos locales, impulsando las actividades de extracción, transformación y comercialización de la misma.

VINCULACIÓN CON OBJETIVOS

2 Impulsar las estructuras productivas y la creación de empleo

VINCULACIÓN CON LÍNEAS DE ACTUACIÓN

2.2 Fomentar los aprovechamientos forestales

COMPETENCIAS

Consejería de Medio Ambiente y Ordenación del Territorio

RESULTADOS ESPERADOS

Mayor rentabilidad de las explotaciones forestales
Nuevas iniciativas empresariales
Mayor aprovechamiento de la biomasa como fuente de energía

**II PLAN DE DESARROLLO SOSTENIBLE
PARQUE NATURAL SIERRAS DE TEJEDA, ALMIJARA Y ALHAMA**
Fichas de Medidas



CÓDIGO MEDIDA

12.- PLAN INTEGRAL DE MEJORA DEL APROVECHAMIENTO Y LA ACTIVIDAD CINEGÉTICA

DESCRIPCIÓN

Además de su valor como motor de desarrollo social y económicamente sostenible, la caza es esencial para la gestión del medio natural e incide directamente en la preservación de la biodiversidad. Este aprovechamiento debe hacerse de tal forma que gran parte de la economía que aporta quede en el territorio, relacionándolo con el turismo de calidad, gastronómico, activo para acompañantes o con paquetes atractivos con diferentes actividades y alojamientos. Esto es factible mediante la creación de acuerdos entre hosteleros, restauradores y empresas de turismo activo de la zona. A su vez, es necesario la potenciación de las poblaciones de caza menor, sobre todo en lo referente a conejo y perdiz. Por otro lado, se propone la recuperación y puesta en valor de infraestructuras para el alojamiento, vinculándolos a la oferta de permisos de caza. También cabe destacar la potencialidad de la fotografía de naturaleza, por lo que se propone la introducción de este deporte en las nuevas tecnologías, redes sociales, páginas web. Finalmente, es fundamental incidir en aspectos como la transparencia, control poblacional, equilibrio biológicos, aumento de la calidad, control del furtivismo, eliminación de prácticas inadecuadas, poblaciones de muflón, fomento del corzo, control poblacional del jabalí, mantenimiento de actividades arraigadas, incorporación de agentes extranjeros, diversificación de oferta, y aumento de la carta de servicios al cazador.

VINCULACIÓN CON OBJETIVOS

- 1 Fortalecer la protección y el aprovechamiento sostenible de los recursos naturales del territorio
- 2 Impulsar las estructuras productivas y la creación de empleo
- 3 Potenciar el sector turístico y recreativo del Parque Natural

VINCULACIÓN CON LÍNEAS DE ACTUACIÓN

- 1.1 Proteger y restaurar los hábitats naturales
- 1.2 Conservar el monte como base para la biodiversidad
- 2.3 Incentivar las iniciativas emprendedoras y la creación de empresas
- 3.1 Desarrollar la planificación y promoción turística

COMPETENCIAS

Consejería de Medio Ambiente y Ordenación del Territorio

RESULTADOS ESPERADOS

Generar mayor economía en el territorio
Mayor control de la práctica furtiva

**II PLAN DE DESARROLLO SOSTENIBLE
PARQUE NATURAL SIERRAS DE TEJEDA, ALMIJARA Y ALHAMA**
Fichas de Medidas



CÓDIGO MEDIDA

13.- PLAN DE USO Y GESTIÓN DEL TURISMO DENTRO DEL PARQUE NATURAL

DESCRIPCIÓN

En el Área de Influencia Socio-Económica del Parque Natural Sierras de Tejeda, Almijara y Alhama, las actividades de uso público, turismo activo y ecoturismo han experimentado un fuerte incremento en los últimos años, especialmente el senderismo, la espeleología, el montañismo o el barranquismo, suponiendo uno de los principales activos del territorio. Tomando como base la Carta Europea de Turismo Sostenible, las administraciones con competencias en turismo deben elaborar un Plan Estratégico de Desarrollo Turístico para el Parque Natural que cuente con la participación e impulso de los agentes públicos y privados relacionados, estableciéndose el modelo de turismo sostenible más adecuado para la zona, indicándose objetivos y líneas de actuación a distintos niveles, estableciendo prioridades, plazos de ejecución e inversiones a realizar por dichos actores.

VINCULACIÓN CON OBJETIVOS

3 Potenciar el sector turístico y recreativo del Parque Natural

VINCULACIÓN CON LÍNEAS DE ACTUACIÓN

3.1 Desarrollar la planificación y promoción turística

COMPETENCIAS

Consejería de Turismo y Deporte
Consejería de Medio Ambiente y Ordenación del Territorio

RESULTADOS ESPERADOS

Diversificación de la oferta turística
Incremento de la profesionalidad en el sector turístico
Aumentar la competitividad del tejido empresarial

**II PLAN DE DESARROLLO SOSTENIBLE
PARQUE NATURAL SIERRAS DE TEJEDA, ALMIJARA Y ALHAMA**
Fichas de Medidas



CÓDIGO MEDIDA

14.- FORTALECIMIENTO Y DIVULGACIÓN DE LA MARCA PARQUE NATURAL Y APOYO A LA CARTA EUROPEA DE TURISMO SOSTENIBLE

DESCRIPCIÓN

La Marca Parque Natural de Andalucía, creada por la Consejería de Medio Ambiente y Ordenación del Territorio de la Junta de Andalucía, supone un instrumento de promoción del desarrollo sostenible, a través del fomento de prácticas empresariales respetuosas con el medio ambiente, poniendo en valor el territorio, ofreciendo productos y servicios diferenciados, asociados a los valores medioambientales del mismo, y potenciando la imagen de un producto natural, artesanal y auténtico. En base a ello, se propone la realización de acciones dirigidas, a fortalecer la presencia de empresas de la Marca Parque Natural en el Parque Natural Sierras de Tejeda, Almijara y Alhama, y a la promoción y divulgación de la misma en el ámbito de las distintas empresas locales existentes.

A su vez, el Parque Natural cuenta desde el año 2010 con la concesión de la Carta Europea de Turismo Sostenible, con el objetivo final de promover el desarrollo del turismo en clave de sostenibilidad, aplicando los principios de turismo sostenible, orientando a los gestores de los espacios naturales protegidos y a las empresas para definir sus estrategias de forma participada. La presente medida supone alcanzar una mayor implicación del sector empresarial del turismo respecto a los valores de la sostenibilidad, fomentando una estrecha colaboración entre los gestores del Parque y las empresas turísticas, a través de reuniones de colaboración e información sobre los objetivos marcados.

VINCULACIÓN CON OBJETIVOS

- 2 Impulsar las estructuras productivas y la creación de empleo
- 3 Potenciar el sector turístico y recreativo del Parque Natural

VINCULACIÓN CON LÍNEAS DE ACTUACIÓN

- 2.3 Incentivar las iniciativas emprendedoras y la creación de empresas
- 3.1 Desarrollar la planificación y promoción turística
- 3.3 Reforzar la identidad territorial y la imagen del Parque Natural

COMPETENCIAS

Consejería de Medio Ambiente y Ordenación del Territorio

RESULTADOS ESPERADOS

Fortalecer e incrementar la presencia de empresas acogidas a la Marca Parque Natural
Alcanzar un turismo con mayores valores de sostenibilidad
Mayor colaboración entre los gestores del Parque Natural y el sector turístico

**II PLAN DE DESARROLLO SOSTENIBLE
PARQUE NATURAL SIERRAS DE TEJEDA, ALMIJARA Y ALHAMA**
Fichas de Medidas



CÓDIGO MEDIDA

15.- FOMENTO TURÍSTICO RESPECTO AL PATRIMONIO ARQUITECTÓNICO, ARQUEOLÓGICO Y ETNOLÓGICO

DESCRIPCIÓN

El Parque Natural Sierras de Tejeda, Almijara y Alhama y su Área de Influencia Socio-Económica posee una gran riqueza en patrimonio arquitectónico, arqueológico y etnológico, siendo un importante recurso turístico, pero que requieren a menudo de una mayor difusión. Esta actuación tiene como objetivo el fortalecer el conocimiento de su patrimonio cultural como elemento de atracción turística. Para ello se propone realizar un inventario cultural y patrimonial por municipio, estableciendo aquellos elementos susceptibles de utilizar como icono turístico. A su vez se plantea la creación de circuitos culturales entre los distintos municipios, y la creación de un catálogo anual de actos culturales. Todo ello debe estar apoyado por material de difusión y promoción, así como su inclusión en las redes sociales e internet.

VINCULACIÓN CON OBJETIVOS

- 1 Fortalecer la protección y el aprovechamiento sostenible de los recursos naturales del territorio
- 3 Potenciar el sector turístico y recreativo del Parque Natural

VINCULACIÓN CON LÍNEAS DE ACTUACIÓN

- 1.4 Poner en valor el patrimonio del Parque
- 3.1 Desarrollar la planificación y promoción turística

COMPETENCIAS

Consejería de Turismo y Deporte
Consejería de Cultura
Consejería de Medio Ambiente y Ordenación del Territorio

RESULTADOS ESPERADOS

Mayor conocimiento entre la población respecto a la riqueza patrimonial del Parque
Aumento del turismo cultural
Elaboración de un catálogo de actos culturales

**II PLAN DE DESARROLLO SOSTENIBLE
PARQUE NATURAL SIERRAS DE TEJEDA, ALMIJARA Y ALHAMA**
Fichas de Medidas



CÓDIGO MEDIDA

16.- FOMENTO TURÍSTICO RESPECTO AL PATRIMONIO INMATERIAL: GASTRONOMÍA Y FIESTAS POPULARES

DESCRIPCIÓN

El Parque Natural Sierras de Tejeda, Almijara y Alhama y su Área de Influencia Socio-Económica ostenta un rico patrimonio gastronómico y cultural que deben ser promocionados con la colaboración de los restaurantes, comercios de alimentación y el sector público relacionado. Las visitas a la industria agroalimentaria, la ampliación de los eventos gastronómicos (catas, ferias, etc), así como la realización y difusión de rutas gastronómicas son las acciones principales que se incluyen en esta medida.

VINCULACIÓN CON OBJETIVOS

- 1 Fortalecer la protección y el aprovechamiento sostenible de los recursos naturales del territorio
- 3 Potenciar el sector turístico y recreativo del Parque Natural

VINCULACIÓN CON LÍNEAS DE ACTUACIÓN

- 1.4 Poner en valor el patrimonio del Parque
- 3.2 Promocionar el patrimonio gastronómico y cultural del Parque Natural

COMPETENCIAS

- Consejería de Agricultura, Pesca y Desarrollo Rural
- Consejería de Turismo y Deporte
- Consejería de Medio Ambiente y Ordenación del Territorio

RESULTADOS ESPERADOS

- Aumento del turismo gastronómicos
- Incremento del número de eventos gastronómicos y mayor alcance de su difusión
- Creación de nuevas rutas gastronómicas

**II PLAN DE DESARROLLO SOSTENIBLE
PARQUE NATURAL SIERRAS DE TEJEDA, ALMIJARA Y ALHAMA**
Fichas de Medidas



CÓDIGO MEDIDA

17.- APOYO A NUEVAS INICIATIVAS EMPRESARIALES

DESCRIPCIÓN

Las pequeñas empresas dentro del ámbito rural representan una fuente de riqueza y empleo, por lo que el impulso de iniciativas empresariales es fundamental para la dinamización de los territorios. El impulso de iniciativas emprendedoras se realizará mediante acciones como el apoyo financiero para la creación de nuevas empresas, el fomento de iniciativas relacionadas con la I+D+i y la ecoinnovación, la dotación de viveros de empresas, facilitar suelo industrial o bonificar las licencias de apertura. A su vez, se fomentará el espíritu emprendedor en el Área de Influencia Socio-Económica del Parque, a través de la realización de jornadas informativas y de formación, así como actividades de estímulo al espíritu emprendedor dirigida a potenciales emprendedores.

VINCULACIÓN CON OBJETIVOS

- 2 Impulsar las estructuras productivas y la creación de empleo
- 4 Fomentar la formación profesional y la sensibilización ambiental

VINCULACIÓN CON LÍNEAS DE ACTUACIÓN

- 2.3 Incentivar las iniciativas emprendedoras y la creación de empresas
- 4.2 Mejorar la capacitación y la formación profesional

COMPETENCIAS

- Consejería de Economía y Conocimiento
- Consejería de Empleo, Empresa y Comercio

RESULTADOS ESPERADOS

- Incrementar las iniciativas empresariales
- Generar nuevas fuentes de empleo
- Dinamizar económicamente los territorios del Parque

**II PLAN DE DESARROLLO SOSTENIBLE
PARQUE NATURAL SIERRAS DE TEJEDA, ALMIJARA Y ALHAMA
Fichas de Medidas**



CÓDIGO MEDIDA

18.- MEJORA DE LOS CONTENIDOS DIGITALES DEL PARQUE NATURAL. MAYOR POSICIONAMIENTO EN REDES SOCIALES

DESCRIPCIÓN

Las nuevas tecnologías, Internet y las webs 2.0 han tenido un gran impacto en el sector turístico, a través de la información y promoción del destino. El auge de éstas ha propiciado importantes cambios en el comportamiento de la ciudadanía, que ahora pueden acceder a todo tipo de contenidos, siendo la naturaleza uno de los principales reclamos a la hora de elegir un destino. La presente actuación supone mejorar el contenido digital del Parque Natural Sierras de Tejeda, Almijara y Alhama en Internet (Web, Facebook, Twitter, Instagram), a través de una mayor presencia en las redes sociales, mejorando los contenidos webs, y alcanzando un mejor posicionamiento en internet. Todas estas iniciativas deben coordinarse con todos las instituciones públicas que ofrecen información del Parque Natural (Diputaciones, Grupos de Desarrollo Rural, Ayuntamientos, Patronatos, o la propia Junta de Andalucía), así como con el sector privado relacionado.

VINCULACIÓN CON OBJETIVOS

- 1 Fortalecer la protección y el aprovechamiento
- 3 Potenciar el sector turístico y recreativo del Parque Natural

VINCULACIÓN CON LÍNEAS DE ACTUACIÓN

- 1.4 Poner en valor el patrimonio del Parque
- 3.3 Reforzar la identidad territorial y la imagen del Parque Natural

COMPETENCIAS

Consejería de Medio Ambiente y Ordenación del Territorio

RESULTADOS ESPERADOS

Mayor presencia y publicidad en las redes sociales y webs relacionadas
Mejora de los contenidos informativos digitales del Parque

<p>II PLAN DE DESARROLLO SOSTENIBLE PARQUE NATURAL SIERRAS DE TEJEDA, ALMIJARA Y ALHAMA Fichas de Medidas</p>	
---	---

CÓDIGO MEDIDA

19.- DESARROLLO DE ACTIVIDADES DE FORMACIÓN Y CAPACITACIÓN PROFESIONAL

DESCRIPCIÓN

El Área de Influencia Socio-Económica del Parque Natural Sierras de Tejada, Almijara y Alhama posee una elevada tasa de desempleo, especialmente en el segmento juvenil. Por ello, es prioritario favorecer el empleo entre los jóvenes, impulsando políticas de formación profesional y laboral, mejorando su capacitación, todo ello orientado a un empleo de calidad. Deben estudiarse las necesidades de las empresas y sectores productivos, detectando necesidades de formación de profesionales cualificados, así como respecto a iniciativas relacionadas con la I+D+i y la ecoinnovación. Una vez detectadas las necesidades formativas, deben impulsarse cursos y jornadas de formación respecto a los distintos sectores productivos que tienen presencia.

VINCULACIÓN CON OBJETIVOS

- 2 Impulsar las estructuras productivas y la creación de empleo
- 4 Fomentar la formación profesional y la sensibilización ambiental

VINCULACIÓN CON LÍNEAS DE ACTUACIÓN

- 2.3 Incentivar las iniciativas emprendedoras y la creación de empresas
- 4.2 Mejorar la capacitación y la formación profesional

COMPETENCIAS

- Consejería de Economía y Conocimiento
- Consejería de Empleo, Empresa y Comercio
- Consejería de Educación

RESULTADOS ESPERADOS

- Mejorar la formación de la ciudadanía local
- Aumentar el empleo en las poblaciones locales
- Mayor uso de las nuevas tecnologías en las empresas

**II PLAN DE DESARROLLO SOSTENIBLE
PARQUE NATURAL SIERRAS DE TEJEDA, ALMIJARA Y ALHAMA**
Fichas de Medidas



CÓDIGO MEDIDA

20.- PLAN DE MEJORA DE EQUIPAMIENTOS DE USO PÚBLICO

DESCRIPCIÓN

El Parque Natural Sierras de Tejeda, Almijara y Alhama ofrece una amplia red de infraestructuras y equipamientos que requieren una tarea continuada en el tiempo de mejora, conservación y mantenimiento. A su vez, la adecuada señalización de los mismos supone ofrecer al visitante la mejor información posible.

Esta medida incluye todas aquellas acciones encaminadas a mejorar el estado y la calidad de servicio que ofrecen las áreas recreativas y los centros de interpretación del Parque, tales como reparación, limpieza o mejora de dichas infraestructuras, así como las tareas necesarias para garantizar el buen estado y uso de los caminos y senderos del Parque, y el mantenimiento, reposición, y mejora del estado de los puntos de señalización y planteamiento de nuevas localizaciones informativas.

VINCULACIÓN CON OBJETIVOS

3 Potenciar el sector turístico y recreativo del Parque Natural

VINCULACIÓN CON LÍNEAS DE ACTUACIÓN

3.4 Mejorar el estado de los equipamientos y senderos de uso público

COMPETENCIAS

Consejería de Medio Ambiente y Ordenación del Territorio

RESULTADOS ESPERADOS

Mejorar el estado de los centros de interpretación y áreas recreativas
 Mayor calidad en los servicios ofrecidos en los equipamientos del Parque Natural
 Alcanzar el buen estado de los caminos y senderos del Parque Natural
 Incrementar el uso turístico de la red de senderos del Parque Natural
 Mejora del estado de los puntos de señalización
 Aumentar el alcance de las localizaciones informativas (nuevos puntos)

**II PLAN DE DESARROLLO SOSTENIBLE
PARQUE NATURAL SIERRAS DE TEJEDA, ALMIJARA Y ALHAMA**

Fichas de Medidas



CÓDIGO MEDIDA

**21.- MEJORA DE LA GESTIÓN DEL AGUA, TANTO EN ALMACENAMIENTO COMO EN
DEPURACIÓN**

DESCRIPCIÓN

El Área de Influencia Socio-Económica del Parque Natural Sierras de Tejeda, Almijara y Alhama presenta una oportunidad para el desarrollo de sistemas innovadores (de base tradicional) para el almacenamiento y regulación del agua, permitiendo reducir su consumo, con objeto de garantizar el suministro en épocas de restricciones o escasez. A su vez, se propone el impulso de sistemas intensivos de reciclaje y depuración que reduzcan al mínimo los residuos generados por las distintas actividades productivas.

VINCULACIÓN CON OBJETIVOS

5 Desarrollar equipamientos en el ámbito del Parque Natural

VINCULACIÓN CON LÍNEAS DE ACTUACIÓN

5.3 Optimizar el uso y gestión del agua

COMPETENCIAS

Consejería de Medio Ambiente y Ordenación del Territorio

RESULTADOS ESPERADOS

Garantizar el suministro de agua en las poblaciones locales
Incrementar el número de sistemas de depuración y reciclaje
Reducción de los residuos generados por las actividades productivas relacionadas con el Parque

**II PLAN DE DESARROLLO SOSTENIBLE
PARQUE NATURAL SIERRAS DE TEJEDA, ALMIJARA Y ALHAMA**
Fichas de Medidas



CÓDIGO MEDIDA

22.- DESARROLLO DE INFRAESTRUCTURAS DE TELECOMUNICACIÓN

DESCRIPCIÓN

Esta medida pretende desarrollar y mejorar las infraestructuras de telecomunicación existentes, permitiendo alcanzar los objetivos en materia de banda ancha rápida y ultrarrápida establecidos por la Agenda Digital para Europa y por la Estrategia de Infraestructuras de Telecomunicaciones de Andalucía. En concreto, disponer en el ámbito territorial del 100% de cobertura poblacional de banda ancha rápida en 2020; y conseguir que el 50% o más de los hogares tengan acceso a Internet de banda ancha ultrarrápida 2020.

VINCULACIÓN CON OBJETIVOS

5 Desarrollar equipamientos en el ámbito del Parque Natural

VINCULACIÓN CON LÍNEAS DE ACTUACIÓN

5.1 Mejorar la comunicación entre municipios así como sus telecomunicaciones

COMPETENCIAS

Consejería de Empleo, Empresa y Comercio

RESULTADOS ESPERADOS

100% de cobertura poblacional de banda ancha rápida
Incrementar por encima del 50% el número de hogares con acceso a Internet de banda ancha ultrarrápida

**II PLAN DE DESARROLLO SOSTENIBLE
PARQUE NATURAL SIERRAS DE TEJEDA, ALMIJARA Y ALHAMA
Fichas de Medidas**



CÓDIGO MEDIDA

23.- IMPLANTACIÓN DE SISTEMAS DE GENERACIÓN DE ENERGÍA RENOVABLE

DESCRIPCIÓN

El nuevo modelo energético está basado en fuentes renovables, el ahorro y la eficiencia energética y la soberanía de los territorios. Dichas fuentes no solo suponen un mayor respeto hacia el medio ambiente sino también son un inmenso yacimiento de puestos de trabajo, tanto en la fase de instalación como en la operación y mantenimiento. El Parque Natural Sierras de Tejeda, Aljara y Alhama debe impulsar el aprovechamiento de las energías renovables (solar, eólica, biomasa, etc.) de forma autosuficiente y conectada, favoreciendo e impulsando la implantación de instalaciones. A su vez, la administración pública deberá promover la instalación de infraestructuras de energía renovable en todos aquellos edificios públicos del Parque Natural que cumplan las características y requisitos oportunos.

VINCULACIÓN CON OBJETIVOS

- 2 Impulsar las estructuras productivas y la creación de empleo
- 5 Desarrollar equipamientos en el ámbito del Parque Natural

VINCULACIÓN CON LÍNEAS DE ACTUACIÓN

- 2.2 Fomentar los aprovechamientos forestales
- 5.2 Potenciar el uso de las energías renovables

COMPETENCIAS

Consejería de Empleo, Empresa y Comercio

RESULTADOS ESPERADOS

Instalación de sistemas de energía renovable en el Parque Natural

**II PLAN DE DESARROLLO SOSTENIBLE
PARQUE NATURAL SIERRAS DE TEJEDA, ALMIJARA Y ALHAMA
Fichas de Medidas**



CÓDIGO MEDIDA

24.- MEJORA DE LA MOVILIDAD DEL PARQUE NATURAL Y SU ENTORNO

DESCRIPCIÓN

En la actualidad, el transporte público en la sierra adolece de deficiencias, no existiendo conexión de aldeas con sus municipios. Todo ello dificulta la movilidad de la población local, así como la utilización del transporte público por posibles visitantes. La intervención en caminos y carreteras es prioritario para la población residente en el Parque Natural que de valor y potencie el buen uso de los servicios implicando a la administración, asociaciones, entidades, etc. para convertirse en un Parque Natural accesible para toda la ciudadanía.

La presente medida supone instar a las administraciones competentes para mejorar el transporte público entre las poblaciones, así como la mejora, el arreglo y la realización de nuevas vías de comunicación, optimizando el uso de los caminos rurales y la conexión entre las distintas poblaciones que forman parte del Parque, e identificando aquellos tramos de la red de caminos rurales que presentan una mayor intensidad de tráfico y menor impacto en zonas de alto valor ambiental, todo ello con objeto de mejorar las condiciones de circulación.

VINCULACIÓN CON OBJETIVOS

5 Desarrollar equipamientos en el ámbito del Parque Natural

VINCULACIÓN CON LÍNEAS DE ACTUACIÓN

5.1 Mejorar la comunicación entre municipios así como sus telecomunicaciones

COMPETENCIAS

Consejería de Medio Ambiente y Ordenación del Territorio
Consejería de Fomento y Vivienda
Consejería de Agricultura, Pesca y Desarrollo Rural

RESULTADOS ESPERADOS

Optimizar el uso de los caminos rurales y las conexiones entre municipios
Disminuir los tiempos de desplazamiento

**II PLAN DE DESARROLLO SOSTENIBLE
PARQUE NATURAL SIERRAS DE TEJEDA, ALMIJARA Y ALHAMA**
Fichas de Medidas



CÓDIGO MEDIDA

25.- INCREMENTO DE LA COLABORACIÓN E INFORMACIÓN ENTRE LOS MUNICIPIOS Y EL PARQUE NATURAL

DESCRIPCIÓN

El Parque Natural Sierras de Tejeda, Almijara y Alhama se reparte entre las provincias de Granada y Málaga, a través de un total de 13 municipios y 2 entidades locales autónomas. Con objeto de mejorar la relación y comunicación entre dichas entidades y la dirección del Parque Natural, se propone la realización de reuniones periódicas de información y tratamiento de proyectos y actuaciones, así como el establecimiento de un flujo de información continuo a través de los servicios que ofrecen las nuevas tecnologías y redes de Internet.

VINCULACIÓN CON OBJETIVOS

6 Establecer una mejor comunicación y coordinación entre instituciones y ciudadanía

VINCULACIÓN CON LÍNEAS DE ACTUACIÓN

6.3 Aumentar la colaboración y coordinación entre instituciones

COMPETENCIAS

Consejería de Medio Ambiente y Ordenación del Territorio

RESULTADOS ESPERADOS

Incrementar el flujo de información entre los municipios y el Parque Natural
Aumento del número de reuniones periódicas del Parque Natural y los municipios

**II PLAN DE DESARROLLO SOSTENIBLE
PARQUE NATURAL SIERRAS DE TEJEDA, ALMIJARA Y ALHAMA**
Fichas de Medidas



CÓDIGO MEDIDA

26.- IMPLICACIÓN E INTEGRACIÓN DE LA CIUDADANÍA EN LA GESTIÓN DEL PARQUE NATURAL

DESCRIPCIÓN

La participación e implicación de la ciudadanía en los distintos ámbitos de actuación del Parque Natural es fundamental para alcanzar la integración del mismo en su Área de Influencia Socio-Económica. Por todo ello, se propone en esta medida el desarrollo de iniciativas de participación ciudadana en la gestión y toma de decisiones de la dirección del Parque, así como la creación de grupos de trabajo que fomenten dicha participación. A su vez se plantea la realización de mesas sectoriales en las que se debatan temas concretos de interés.

VINCULACIÓN CON OBJETIVOS

6 Establecer una mejor comunicación y coordinación entre instituciones y ciudadanía

VINCULACIÓN CON LÍNEAS DE ACTUACIÓN

6.2 Fomentar la comunicación y colaboración entre administración y ciudadanía

COMPETENCIAS

Consejería de Medio Ambiente y Ordenación del Territorio

RESULTADOS ESPERADOS

Fomento de la participación de la ciudadanía en la toma de decisiones del Parque Natural
Realización de mesas sectoriales de participación ciudadana

II PLAN DE DESARROLLO SOSTENIBLE
PARQUE NATURAL SIERRAS DE TEJEDA, ALMIJARA Y ALHAMA
Fichas de Medidas



CÓDIGO MEDIDA

27.- AGILIZACIÓN DE LOS TRÁMITES ADMINISTRATIVOS

DESCRIPCIÓN

La presente medida tiene como objetivo simplificar y agilizar los diferentes trámites y procedimientos que requieren la realización de algunas de las principales actividades productivas desarrolladas en el Parque Natural Sierras de Tejeda, Aljara y Alhama. Se propone una reducción de los tiempos y de la carga administrativa asociada, especialmente respecto a aquellos permisos solicitados para las mismas actividades, realizadas de la misma forma y ejecutadas por la misma persona o entidad. Para ello debe llevarse a cabo la revisión pormenorizada de los diferentes trámites, procedimientos y autorizaciones vigentes, con objeto de intentar su simplificación y agilización. A su vez, es importante la reducción de todos los trámites necesarios para la puesta en marcha de actividades empresariales, y desarrollar más ampliamente la administración telemática.

VINCULACIÓN CON OBJETIVOS

6 Establecer una mejor comunicación y coordinación entre instituciones y ciudadanía

VINCULACIÓN CON LÍNEAS DE ACTUACIÓN

6.1 Agilizar los trámites administrativos

COMPETENCIAS

Todas las administraciones

RESULTADOS ESPERADOS

Reducir los tiempos respecto a los trámites administrativos
Mayor competitividad de las empresas

**II PLAN DE DESARROLLO SOSTENIBLE
PARQUE NATURAL SIERRAS DE TEJEDA, ALMIJARA Y ALHAMA**
Fichas de Medidas



CÓDIGO MEDIDA

28.- ACCIONES DE INFORMACIÓN ACERCA DE LAS ACTIVIDADES Y RESTRICCIONES DE USO (NORMATIVA) EN EL PARQUE NATURAL

DESCRIPCIÓN

El Parque Natural debe contar con un sistema de información territorial que integre información ambiental, socioeconómica y productiva. Además, este sistema debe disponer de mecanismos de alerta y vigilancia en el que se impliquen las empresas y agentes del territorio con mayor vinculación en el mismo. La recopilación de investigaciones, censos y estudios ambientales que se realizan, así como los registros de actividades de empresas de diferentes sectores productivos (turismo, agricultura, ganadería, etc.) son elementos que deben integrarse en dicho sistema de información. A su vez es necesario llevar a cabo una comunicación permanente respecto al uso permitido de actividades así como sus restricciones.

VINCULACIÓN CON OBJETIVOS

6 Establecer una mejor comunicación y coordinación entre instituciones y ciudadanía

VINCULACIÓN CON LÍNEAS DE ACTUACIÓN

6.2 Fomentar la comunicación y colaboración entre administración y ciudadanía

COMPETENCIAS

Consejería de Medio Ambiente y Ordenación del Territorio

RESULTADOS ESPERADOS

Alcanzar el buen uso de las actividades que ofrece el Parque Natural
Divulgación de los valores ambientales del Parque

**II PLAN DE DESARROLLO SOSTENIBLE
PARQUE NATURAL SIERRAS DE TEJEDA, ALMIJARA Y ALHAMA**
Fichas de Medidas



CÓDIGO MEDIDA

29.- FORTALECIMIENTO DEL ARRAIGO Y LA UNIDAD TERRITORIAL ENTRE LOS MUNICIPIOS DEL PARQUE NATURAL

DESCRIPCIÓN

La amplitud del Área de Influencia Socio-Económica del Parque Natural Sierras de Tejeda, Almijara y Alhama, junto a la dificultad de comunicaciones entre poblaciones, y la creciente globalización de costumbres y modas, conlleva una creciente y continuada pérdida de identidad territorial. Por ello, se debe fortalecer dicha identidad a través de la realización de eventos, publicaciones, actos de información y difusión de valores, todos ellos a escala local y comarcal.

VINCULACIÓN CON OBJETIVOS

3 Potenciar el sector turístico y recreativo del Parque Natural

VINCULACIÓN CON LÍNEAS DE ACTUACIÓN

3.3 Reforzar la identidad territorial y la imagen del Parque Natural

COMPETENCIAS

Ayuntamientos
Diputación de Málaga

RESULTADOS ESPERADOS

Aumentar la identificación de la población local con el Parque Natural
Acercar la ciudadanía al Parque Natural

**II PLAN DE DESARROLLO SOSTENIBLE
PARQUE NATURAL SIERRAS DE TEJEDA, ALMIJARA Y ALHAMA**
Fichas de Medidas



CÓDIGO MEDIDA

30.- DIVERSIFICACIÓN Y MEJORA DEL MATERIAL DE PROMOCIÓN Y DIFUSIÓN DEL PARQUE NATURAL

DESCRIPCIÓN

Los materiales de comunicación del Parque Natural Sierras de Tejeda, Almijara y Alhama son fundamentales dentro de la estrategia de difusión del mismo. Con esta medida se pretende la mejora de estos, en sus diferentes formatos, actualizando y ampliando su contenido informativo. La revisión de contenidos debe centrarse tanto en la identificación de elementos naturales de alto valor como en la actualización de la oferta de infraestructuras y equipamientos de uso público gestionados por el Parque o por otras entidades.

VINCULACIÓN CON OBJETIVOS

- 1 Fortalecer la protección y el aprovechamiento sostenible de los recursos naturales del territorio
- 3 Potenciar el sector turístico y recreativo del Parque Natural
- 4 Fomentar la formación profesional y la sensibilización ambiental

VINCULACIÓN CON LÍNEAS DE ACTUACIÓN

- 1.4 Poner en valor el patrimonio del Parque Natural
- 3.3 Reforzar la identidad territorial y la imagen del Parque Natural
- 4.1 Impulsar campañas de sensibilización ambiental

COMPETENCIAS

Consejería de Medio Ambiente y Ordenación del Territorio

RESULTADOS ESPERADOS

Mejorar la imagen del Parque Natural
Aumento del flujo turístico en el Parque Natural
Mayor sensibilización ambiental de la ciudadanía



UNIÓN EUROPEA
Fondo Europeo de Desarrollo Regional



JUNTA DE ANDALUCÍA