

MEMORIA DE ACTIVIDADES Y RESULTADOS

PARQUE NATURAL
SIERRA DE ARACENA
Y PICOS DE AROCHE
2018



Índice

1 . DATOS GENERALES.	3
1.1 . Datos generales: superficie, municipios, provincias y localización geográfica.	3
1.2 . Listado de normativas de aplicación ambiental.	4
1.3 . Datos descriptivos del espacio natural.	6
1.3.1 . Usos del suelo.	6
1.3.2 . Climatología.	6
2 . PERSONAL Y EQUIPAMIENTO.	8
2.1 . Personal del espacio natural.	8
2.2 . Oficinas y equipamientos.	8
3 . PROTECCIÓN Y CONSERVACIÓN DE LA BIODIVERSIDAD.	10
3.1 . Flora.	10
3.2 . Fauna.	10
3.3 . Redes de apoyo a la gestión.	10
4 . ORDENACIÓN Y GESTIÓN DE LOS RECURSOS NATURALES.	11
4.1 . Montes públicos.	11
4.1.1 . Ordenación de montes públicos.	11
4.1.2 . Actuaciones forestales.	11
4.1.3 . Actuaciones sobre el patrimonio forestal y las vías pecuarias.	11
4.1.3.1 . Deslinde de montes públicos.	11
4.1.3.2 . Deslinde de vías pecuarias.	11
4.1.4 . Aprovechamientos.	12
4.1.4.1 . Aprovechamientos forestales.	12
4.1.4.2 . Aprovechamientos ganaderos.	12
4.1.4.3 . Aprovechamientos cinegéticos.	12
4.1.4.4 . Aprovechamiento piscícola.	12
4.2 . Terrenos forestales privados.	12
4.2.1 . Ordenación de montes privados.	12
4.2.2 . Aprovechamientos.	13
4.2.2.1 . Aprovechamientos forestales.	13
4.2.2.2 . Aprovechamientos cinegéticos.	13
5 . PROTECCIÓN AMBIENTAL.	15
5.1 . Actuaciones de protección ambiental.	15
5.2 . Centros de gestión de residuos peligrosos.	15
5.3 . Actuaciones de emergencias ambientales gestionadas por el GREA (112).	15
5.4 . Medidas compensatorias.	15
6 . USO PÚBLICO Y EDUCACIÓN AMBIENTAL.	16
6.1 . Uso público.	16
6.1.1 . Equipamientos.	16
6.1.1.1 . Gestión de los equipamientos (sólo ofertados).	16
6.1.2 . Dotaciones interpretativas.	17
6.1.3 . Proyectos de señalización.	17
6.1.4 . Uso público.	18
6.1.4.1 . Edad de los visitantes.	18
6.1.4.2 . Procedencia de los visitantes.	18
6.1.4.3 . Distribución mensual de las visitas.	19
6.1.4.4 . Satisfacción de los visitantes.	19
6.1.4.5 . Otras actuaciones: Tránsito rociero, romerías, peregrinaciones, etc.	19
6.2 . Educación ambiental.	19
6.3 . Redes de voluntariado.	20
6.4 . Actividad de las empresas de turismo activo.	20
7 . COMUNICACIÓN Y PARTICIPACIÓN SOCIAL.	21
7.1 . Organización y participación en jornadas.	21

MEMORIA DE ACTIVIDADES Y RESULTADOS. AÑO 2018

7.2 . Publicaciones / material divulgativo.	21
7.3 . Visitas institucionales.	21
7.4 . Programas de visitas a espacios naturales protegidos.	21
7.5 . órgano Colegiado de participación.	22
7.5.1 . Reuniones.	22
7.5.2 . Resumen de los principales acuerdos adoptados.	22
8 . PROYECTOS DE INVESTIGACIÓN.	23
8.1 . Convenios.	23
8.2 . Estudios.	23
8.3 . Visitas de investigadores y estudiantes universitarios.	23
9 . EVALUACIÓN DE LA PLANIFICACIÓN Y DESARROLLO SOSTENIBLE.	24
9.1 . Ejecución del plan de desarrollo sostenible.	24
9.2 . Marca Parque Natural.	24
9.2.1 . Inventario de empresas.	24
9.2.2 . Inventario de productos.	25
9.3 . Sostenibilidad Ambiental Urbana.	25
9.4 . Indicadores de seguimiento PORN, PRUG, PDS.	25
10 . GESTIÓN AMBIENTAL Y DE LA CALIDAD DE LOS SERVICIOS.	26
11 . GESTIÓN ADMINISTRATIVA.	27
11.1 . Registro de documentos.	27
11.2 . Régimen de autorizaciones en el ámbito del espacio natural.	27
11.3 . Elaboración de informes internos.	27
11.4 . Expedientes sancionadores.	28
11.5 . Adquisición de fincas. Tanteo / Retracto.	28
11.6 . Subvenciones.	28
11.7 . Peticiones de información del ciudadano.	28
12 . RELACIONES, COLABORACIONES Y EVENTOS.	29
12.1 . Colaboraciones con otras administraciones y organizaciones.	29
12.2 . Relaciones con otros espacios naturales, ONGs y otras entidades.	29
12.3 . Otros eventos y hechos destacables.	29
13 . INVERSIONES.	30
13.1 . Resumen de las inversiones ejecutadas.	30
14 . ANEXOS.	31
14.1 . Relación del personal del espacio natural.	31
14.2 . Actas del órgano Colegiado de Participación.	31
14.3 . Estadísticas de incendios.	31
14.4 . Noticias de prensa más relevantes.	32

PRESENTACIÓN

Se ha trabajado en distintas actuaciones de educación ambiental, entre las que destaca el programa Red Juvenil de Cambio Ambiental, gestionado a través de la empresa Almanatura y que ha reunido a un grupo de unos 30 jóvenes estudiantes de Centros Educativos del parque natural, con el objeto de crear una conciencia ambiental y que a su vez contribuyesen a crear opinión en otros jóvenes. Además como en el anterior año, se ha desarrollado el programa Los Mayores y el Medio Ambiente el día 15 de octubre de 2018, con la participación de un grupo al que se le dio una charla y organizó una visita de conocimiento del parque natural. También se ha continuado con las colaboraciones con centros escolares para dar charlas de educación ambiental y liberación de ejemplares dañados como el que aconteció en los colegios de Cañaverale de León e Hinojales con motivo del Día de la Tierra el 19 de abril. También fue interesante la actividad de limpieza del 16 de junio, desarrollada en el marco de Basuraleza iniciado por Ecoembes y que contó con la participación del Voluntariado del parque natural y se limpió un tramo del Río Múrtigas en La Nava.

A lo largo del 2018 no se ha producido ningún Incendio Forestal en el Parque Natural Sierra de Aracena y Picos de Aroche. De los 7 Siniestros Forestales que han tenido lugar en el Parque Natural todos se han quedado en conatos afectando a menos de 1 ha. cada uno. El total de superficie afectada ha sido de 3 ha (2,930 ha de Matorral y 0,300 ha de superficie Arbolada). Los conatos han afectado a 7 municipios, siendo este año histórico por los resultados en este apartado.

Este año se han celebrado dos Juntas Rectoras en Fuenteheridos y en Los Marines respectivamente, en las que a parte de la designación de la nueva presidenta de la Junta Rectora en Estela González Vázquez, se han tratado asuntos como los objetivos del año en la actuación del parque natural, las inspecciones de vías pecuarias, así como el Plan Estratégico del Castañar. Además se convocó la reunión del Grupo de Trabajo de la Junta Rectora para tratar este mismo tema del castañar.

Referente a subvenciones, se publicó la Orden de 4 de julio de 2018, por la que se convocan para el año 2018 las ayudas previstas en la Orden de 8 de marzo de 2018, por la que se aprueban las bases reguladoras para la concesión de subvenciones, en régimen de concurrencia competitiva, para la prevención de los incendios forestales en el ámbito de la Comunidad Autónoma de Andalucía, en el marco del Programa de Desarrollo Rural de Andalucía 2014-2020 (Medida 08. Inversiones en el desarrollo de zonas forestales y mejora de la viabilidad de los bosques; Submedida 8.3; Operación 8.3.1: Prevención de los daños causados a los bosques por incendios, desastres naturales y catástrofes).

Tras petición a la Dirección General de Gestión del Medio Natural y Espacios Protegidos, se autorizó la recolección de semillas de castaño con objeto de tener plantones en la red de Viveros de la Junta de Andalucía de esta especie con el objetivo de luchar contra los estragos de la tinta.

Se ha continuado con la Campaña de Otoño en Reserva de la Biosfera, en la cual a parte de las exposiciones sobre valores de la reserva de la biosfera, se continuó con la Campaña de Lucha Contra la Seca, con la entrega de plantas. Este año ha sido un hito en cuanto al número de plantas entregadas que son cerca de 16.000. Dentro de la Campaña de Otoño en la R.B. en colaboración con Denominación de Origen de Jabugo, se realizó una actividad en el centro de Visitantes incluida dentro del Plan de Dinamización consistente en una cata sensorial de Jamón D.O.

El 7 de septiembre se presentó el Plan de Recuperación del Milano Real en la localidad de Puerto Moral, acudiendo el Consejero de Medio Ambiente a este acto. El milano real es una especie de gran interés debido a que se encuentra amenazada en la Península Ibérica, teniendo en este parque natural uno de los últimos reductos de nidificación. Mención aparte merece la participación en el Programa de Sensibilización Ambiental para la Conservación del Milano Real, desarrollado por la Fundación Biodiversidad, La Consejería de Medio Ambiente y AMUS, consistente en concienciar a estudiantes de Institutos del parque Natural, de este ave emblemática.

MEMORIA DE ACTIVIDADES Y RESULTADOS. AÑO 2018

Se sigue observando tendencia decreciente en los expedientes sancionadores iniciados durante el año. Es de destacar que desde los 123 hasta los 30 expedientes en 2017, se han incoado 25 en 2018. Este hecho se debe a la línea informativa continua a los ciudadanos y a los oficios informativos; los cuales al otorgar un plazo de cumplimiento permiten modificar o corregir situaciones no adecuadas, sin necesidad de acudir a la vía disciplinaria.

Por último en 2018, se ha publicado mediante Decreto 85/2018 el II Plan de Desarrollo Sostenible del Parque Natural Sierra de Aracena y Picos de Aroche.

1 . DATOS GENERALES.

1.1 . Datos generales: superficie, municipios, provincias y localización geográfica.

Concepto	Valor
Fecha de declaración del E.N.P.	28/07/1989
Superficie oficial	186.827 has.
Superficie zona de protección A	759,16 has.
Superficie zona de protección B	164.238,92 has.
Superficie zona de protección C	21.221,68 has.
Superficie zona de protección D	0 has.
Superficie zona de protección E	0 has.
Superficie zona urbana SU	607,3 has.
Perímetro del espacio	319,03 km.

Provincia	Municipio	% de municipio en ENP	% de ENP en Municipio
HUELVA	ALÁJAR	100%	2,21%
HUELVA	ALMONASTER LA REAL	7,77%	1,34%
HUELVA	ARACENA	57,9%	5,72%
HUELVA	AROCHE	30,5%	8,15%
HUELVA	ARROYOMOLINOS DE LEON	100%	4,63%
HUELVA	CALA	100%	4,5%
HUELVA	CAÑAVERAL DE LEON	100%	1,89%
HUELVA	CASTAÑO DEL ROBLEDO	100%	0,69%
HUELVA	CORTECONCEPCION	100%	2,63%
HUELVA	CORTEGANA	63,94%	2,32%
HUELVA	CORTELAZOR	100%	2,15%
HUELVA	CUMBRES DE ENMEDIO	100%	0,72%
HUELVA	CUMBRES DE SAN BARTOLOME	100%	7,72%
HUELVA	CUMBRES MAYORES	100%	6,53%
HUELVA	ENCINASOLA	100%	9,53%
HUELVA	FUENTEHERIDOS	100%	0,59%
HUELVA	GALAROZA	100%	1,18%
HUELVA	HIGUERA DE LA SIERRA	64,94%	0,83%
HUELVA	HINOJALES	100%	1,43%
HUELVA	JABUGO	100%	1,33%
HUELVA	LINARES DE LA SIERRA	89,76%	1,4%
HUELVA	MARINES (LOS)	100%	0,55%
HUELVA	NAVA (LA)	100%	3,29%
HUELVA	PUERTO-MORAL	100%	1,06%
HUELVA	SANTA ANA LA REAL	73,62%	1,05%
HUELVA	SANTA OLALLA DEL CALA	100%	10,9%
HUELVA	VALDELARCO	100%	0,79%
HUELVA	ZUFRE	80,8%	14,75%

Otras figuras de protección:

Nombre	Norma	Fecha de Declaración	% solapamiento
L.I.C. SIERRA DE ARACENA Y PICOS DE AROCHE			100%
MONUMENTO NATURAL ENCINA Y ALCORNOQUE DE LA DEHESA DE SAN FRANCISCO	DECRETO 226/2001 DE 2 DE OCTUBRE, POR EL QUE SE DECLARAN DETERMINADOS MONUMENTOS NATURALES DE ANDALUCÍA.	22/11/2001	100%
RESERVA DE LA BIOSFERA DEHESAS DE SIERRA MORENA			100%
Z.E.C. ES0000051 SIERRA DE ARACENA Y PICOS DE AROCHE			100%
Z.E.P.A. SIERRA DE ARACENA Y PICOS DE AROCHE			100%

Este año se ha ampliado la figura del Monumento Natural de la Encina de la Dehesa de San Francisco incluyendo también un alcornoque singular. El Monumento Natural pasa a denominarse Encina y Alcornoque de la Dehesa de San Francisco.

1.2 . Listado de normativas de aplicación ambiental.

Tipo de normativa	Estado	Norma legal	Fecha de Aprobación
Declaración	Aprobada	LEY 2/1989, DE 18 DE JULIO, POR LA QUE SE APRUEBA EL INVENTARIO DE ESPACIOS NATURALES PROTEGIDOS DE ANDALUCIA Y SE ESTABLECEN LAS MEDIDAS ADICIONALES PARA SU PROTECCION.	28/07/1989
Otros	Aprobada	DECRETO 11/1990, DE 30 DE ENERO, POR EL QUE SE CREAN LAS JUNTAS RECTORAS DE LOS PARQUES NATURALES DECLARADOS EN LA LEY 2/1989, DE 18 DE JULIO, SE ESTABLECE EL RÉGIMEN JURIDICO DE LAS MISMAS Y SE FIJAN LAS LÍNEAS BÁSICAS DE LOS PLANES RECTORES DE USO Y GESTIÓN PARA PARQUES NATURALES.	30/01/1990
Declaración	Aprobada	ACUERDO DE 30 DE ENERO DE 1990, POR EL QUE SE AUTORIZA A LA AGENCIA DE MEDIO AMBIENTE A ELABORAR LOS PLANES DE ORDENACIÓN DE LOS RECURSOS NATURALES DE LOS ESPACIOS NATURALES PROTEGIDOS DE ANDALUCÍA.	30/01/1990
Otros	Aprobada	DECRETO 41/1990, DE 19 DE FEBRERO, POR EL QUE SE NOMBRA A DON FCO. JAVIER ROMERO ÁLVAREZ, PRESIDENTE DE LA JUNTA RECTORA DEL PARQUE NATURAL SIERRA DE ARACENA Y PICOS DE AROCHE.	09/03/1990
Declaración	Aprobada	DECRETO 98/1994 DE 3 DE MAYO, POR EL QUE SE APRUEBA EL PLAN DE ORDENACIÓN DE LOS RECURSOS NATURALES Y EL PLAN RECTOR DE USO Y GESTIÓN DEL PARQUE NATURAL SIERRA DE ARACENA Y PICOS DE AROCHE.	01/07/1994
Otros	Aprobada	LEY 6/1996, DE 18 DE JULIO, RELATIVA A LA MODIFICACIÓN DEL ARTÍCULO 20 DE LA LEY 2/1989, DE 18 DE JULIO, POR LA QUE SE APRUEBA EL INVENTARIO DE ESPACIOS NATURALES PROTEGIDOS DE ANDALUCÍA.	21/07/1996
Otros	Aprobada	DECRETO 419/1996, DE 2 DE AGOSTO, POR EL QUE SE DISPONE EL CESE DE DON FRANCISCO JAVIER ROMERO ÁLVAREZ COMO PRESIDENTE DE LA JUNTA RECTORA DEL PARQUE NATURAL DE LA SIERRA DE ARACENA Y PICOS DE AROCHE.	13/08/1996
Otros	Aprobada	DECRETO 239/1997, DE 15 DE OCTUBRE, POR EL QUE SE REGULA LA CONSTITUCIÓN, COMPOSICIÓN Y FUNCIONES DE LAS JUNTAS RECTORAS DE LOS PARQUES NATURALES.	16/11/1997

MEMORIA DE ACTIVIDADES Y RESULTADOS. AÑO 2018

Tipo de normativa	Estado	Norma legal	Fecha de Aprobación
Otros	Aprobada	RESOLUCIÓN DE 24 DE FEBRERO DE 1998, DE LA VICECONSEJERÍA, POR LA QUE SE ADJUDICA EL PUESTO DE LIBRE DESIGNACIÓN CONVOCADO POR RESOLUCIÓN QUE SE CITA.	02/04/1998
Otros	Aprobada	DECRETO 197/1998, DE 20 DE OCTUBRE, POR EL QUE SE DISPONE EL CESE DE LOS PRESIDENTES DE LAS JUNTAS RECTORAS DE LOS PARQUES NATURALES DE ANDALUCÍA, NOMBRADOS CON ANTERIORIDAD A LA PUBLICACIÓN DEL DECRETO 239/1997, DE 15 DE OCTUBRE.	20/10/1998
Otros	Aprobada	DECRETO 212/1998, DE 20 DE OCTUBRE, POR EL QUE SE DISPONE EL NOMBRAMIENTO DEL PRESIDENTE DE LA JUNTA RECTORA DEL PARQUE NATURAL SIERRA DE ARACENA Y PICOS DE AROCHE.	20/10/1998
Otros	Aprobada	ORDEN DE 23 DE NOVIEMBRE DE 1998, POR LA QUE SE APRUEBA EL REGLAMENTO TIPO DE RÉGIMEN INTERIOR DE LAS JUNTAS RECTORAS DE LOS PARQUE NATURALES DE ANDALUCÍA.	25/12/1998
Otros	Aprobada	DECRETO 73/2000, DE 21 DE FEBRERO, SOBRE PRÓRROGA DE LA VIGENCIA Y FORMULACIÓN DE DETERMINADOS PLANES RECTORES DE USO Y GESTIÓN DE PARQUES NATURALES.	21/02/2000
Otros	Aprobada	RESOLUCIÓN DE 28 DE JUNIO DE 2000, DE LA VICECONSEJERÍA, POR LA QUE SE RESUELVE LA ADJUDICACIÓN DE UN PUESTO DE LIBRE DESIGNACIÓN CONVOCADO POR RESOLUCIÓN QUE SE CITA.	20/07/2000
Otros	Aprobada	RESOLUCIÓN DE 22 DE NOVIEMBRE DE 2000, DE LA DIRECCIÓN GENERAL DE LA RED DE ESPACIOS NATURALES PROTEGIDOS Y SERVICIOS AMBIENTALES, POR LA QUE SE DISPONE LA PUBLICACIÓN DEL REGLAMENTO DE RÉGIMEN INTERIOR DE LA JUNTA RECTORA DEL PARQUE NATURAL DE ARACENA Y PICOS DE AROCHE.	20/12/2000
Declaración	Aprobada	RESOLUCIÓN DE 17 DE MARZO DE 2003, DE LA DIRECCIÓN GENERAL DE PLANIFICACIÓN, POR LA QUE SE EMPLAZA PARA INFORMACIÓN PÚBLICA A TODOS AQUELLOS INTERESADOS EN EL PROYECTO DE DECRETO POR EL QUE SE APRUEBAN EL PLAN DE ORDENACIÓN DE LOS RECURSOS NATURALES Y EL PLAN RECTOR DE USO Y GESTIÓN DEL PARQUE NATURAL SIERRA DE ARACENA Y PICOS DE AROCHE Y SE PRECISAN LOS LÍMITES DEL CITADO PARQUE.	17/03/2003
Declaración	Aprobada	DECRETO 210/2003 DE 15 DE JULIO, POR EL QUE SE APRUEBA EL PLAN DE ORDENACION DE LOS RECURSOS NATURALES Y EL PLAN RECTOR DE USO Y GESTION DEL PARQUE NATURAL SIERRA DE ARACENA Y PICOS DE AROCHE.	29/08/2003
Otros	Aprobada	RESOLUCIÓN DE 19 DE SEPTIEMBRE DE 2003, DE LA DIRECCIÓN GENERAL DE LA RED DE ESPACIOS NATURALES PROTEGIDOS Y SERVICIOS AMBIENTALES, POR LA QUE SE EMPLAZA PARA INFORMACIÓN PÚBLICA A TODOS AQUELLOS INTERESADOS EN EL BORRADOR INICIAL DEL PLAN DE DESARROLLO SOSTENIBLE DEL PARQUE NATURAL DE LA SIERRA ARACENA Y PICOS DE AROCHE (HUELVA).	19/09/2003
Otros	Aprobada	RESOLUCIÓN DEL DIRECTOR GENERAL DE LA RED DE ESPACIOS NATURALES PROTEGIDOS Y SERVICIOS AMBIENTALES DE 19 DE ENERO DE 2004, POR LA QUE SE APRUEBA EL PROGRAMA DE USO PÚBLICO DEL PARQUE NATURAL SIERRA DE ARACENA Y PICOS DE AROCHE.	19/01/2004
Otros	Aprobada	ACUERDO 27 DE ENERO DE 2004, DEL CONSEJO DE GOBIERNO, POR EL QUE SE APRUEBAN LOS PLANES DE DESARROLLO SOSTENIBLE DE LOS PARQUES NATURALES CABO DE GATA-NÍJAR, SIERRAS SUBBÉTICAS Y SIERRA DE ARACENA Y PICOS DE AROCHE.	27/01/2004
Declaración	Aprobada	DECRETO 471/2004, DE 27 DE JULIO, POR EL QUE SE ACUERDA LA PRÓRROGA DEL MANDATO DE LOS PRESIDENTES DE LAS JUNTAS RECTORAS DE LOS PARQUES NATURALES DE SIERRA DE ARACENA Y PICOS DE AROCHE, BAHÍA DE CÁDIZ Y LA BREÑA Y MARISMAS DEL BARBATE.	27/07/2004

Tipo de normativa	Estado	Norma legal	Fecha de Aprobación
Otros	Aprobada	DECRETO 147/2005, DE 7 DE JUNIO, POR EL QUE SE DISPONE EL NOMBRAMIENTO DE DOÑA M ^a DE LOS ÁNGELES FERNANDEZ RECAMALES COMO PRESIDENTA DE LA JUNTA RECTORA DEL PARQUE NATURAL SIERRA DE ARACENA Y PICOS DE AROCHE.	07/06/2005
Otros	Aprobada	RESOLUCIÓN DE 9 DE MAYO DE 2006, DE LA VICECONSEJERÍA, POR LA QUE SE RESUELVE LA ADJUDICACIÓN DE PUESTOS DE LIBRE DESIGNACIÓN CONVOCADOS POR LA RESOLUCIÓN DE 1 DE MARZO DE 2006.	09/05/2006
Otros	Aprobada	RESOLUCIÓN DE 28 DE NOVIEMBRE DE 2008, DE LA VICECONSEJERÍA, POR LA QUE SE ADJUDICAN LOS PUESTOS DE LIBRE DESIGNACIÓN CONVOCADOS POR RESOLUCIÓN DE 26 DE SEPTIEMBRE DE 2008.	10/12/2008
Otros	Aprobada	RESOLUCIÓN DE 9 DE JUNIO DE 2009, DE LA VICECONSEJERÍA, POR LA QUE SE ADJUDICA EL PUESTO DE LIBRE DESIGNACIÓN CONVOCADO POR RESOLUCIÓN DE 13 DE ABRIL DE 2009.	02/07/2009
Otros	Aprobada	DECRETO 346/2009, DE 29 DE SEPTIEMBRE, POR EL QUE SE DISPONE EL NOMBRAMIENTO DE DON FÉLIX SOTO PÉREZ COMO PRESIDENTE DE LA JUNTA RECTORA DEL PARQUE NATURAL SIERRA DE ARACENA Y PICOS DE AROCHE.	29/09/2009
Otros	Aprobada	DECRETO 15/2011, DE 1 DE FEBRERO, POR EL QUE SE ESTABLECE EL RÉGIMEN GENERAL DE PLANIFICACIÓN DE LOS USOS Y ACTIVIDADES EN LOS PARQUES NATURALES Y SE APRUEBAN MEDIDAS DE AGILIZACIÓN DE PROCEDIMIENTOS ADMINISTRATIVOS.	11/03/2011
Otros	Aprobada	ORDEN DE 6 DE JUNIO DE 2011, POR LA QUE SE PRORROGA LA VIGENCIA DE LOS PLANES RECTORES DE USO Y GESTIÓN DE LOS PARQUES NATURALES MONTES DE MÁLAGA Y SIERRA DE ARACENA Y PICOS DE AROCHE Y DEL PLAN DE ORDENACIÓN DE LOS RECURSOS NATURALES DE LAS SIERRAS DE ALHAMA, TEJEDA Y ALMIJARA, APROBADOS POR DECRETO 187/2003, DE 24 DE JUNIO, DECRETO 210/2003, DE 15 DE JULIO, Y DECRETO 145/1999, DE 15 DE JUNIO, RESPECTIVAMENTE.	07/07/2011
Planificación	Aprobada	DECRETO 85/2018 APROBACIÓN II PDS SIERRA DE ARACENA Y PICOS DE AROCHE	02/05/2018

Este año se ha aprobado el II Plan de Desarrollo Sostenible del Parque Natural Sierra de Aracena y Picos de Aroche mediante el Decreto 85/2018 de 2 de mayo de 2018.

1.3 . Datos descriptivos del espacio natural.

1.3.1 . Usos del suelo.

No se han realizado estudios recientes en cuanto a los usos del suelo por lo que los datos son los mismos que en ediciones anteriores de esta memoria. Por tanto se obvia su repetición y se remite a su consulta en la Red de Información Ambiental (REDIAM):

<http://www.juntadeandalucia.es/medioambiente/site/rediam>

1.3.2 . Climatología.

Mes	Temperatura media (°C)	Desviación de temperatura (°C)	Lluvia (l/m ²)	Desviación de lluvia (l/m ²)
Enero	7,7	-0,2	75	0
Febrero	7,7	-0,2	192,5	0

MEMORIA DE ACTIVIDADES Y RESULTADOS. AÑO 2018

Mes	Temperatura media (°C)	Desviación de temperatura (°C)	Lluvia (l/m2)	Desviación de lluvia (l/m2)
Marzo	12	-0,2	439	0
Abril	12	-0,2	133	0
Mayo	12	-0,2	62,5	0
Junio	23,3	0,1	31,5	0
Julio	23,3	0,1	0	0
Agosto	23,3	0,1	22,5	0
Septiembre	16,2	0,4	50	0
Octubre	16,2	0,4	147,5	0
Noviembre	16,2	0,4	148,5	0
Diciembre	9,7	1,7	24,5	0

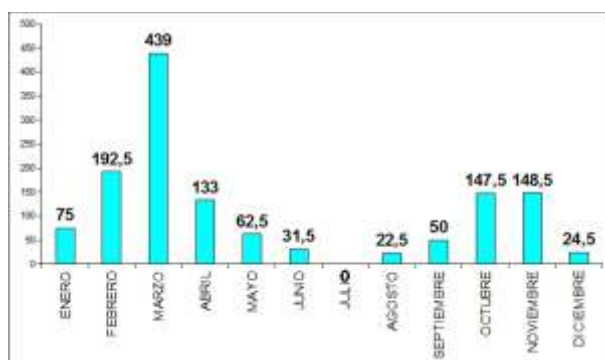

Total: 1.326,5 l.

Fuente: D. Isidoro Rubio.

2 . PERSONAL Y EQUIPAMIENTO.

2.1 . Personal del espacio natural.

Hombres	Técnico			Administrativo			Guardería			Otros		
	Nº p	T	UT	Nº p	T	UT	Nº p	T	UT	Nº p	T	UT
Funcionario con exclusiva	1	12	0,12				10	132	13,2			
Funcionario sin exclusiva												
Laboral										4	72	2,88
Asistencia Técnica	2	24	0,48									
Becario/a												
Otros												
Total	3	36	0,6	0	0	0	10	132	13,2	4	72	2,88

Mujeres	Técnico			Administrativo			Guardería			Otros		
	Nº p	T	UT	Nº p	T	UT	Nº p	T	UT	Nº p	T	UT
Funcionario con exclusiva	1	12	0,12				2	13	0,26			
Funcionario sin exclusiva												
Laboral										1	6	0,06
Asistencia Técnica	2	24	0,48									
Becario/a												
Otros												
Total	3	36	0,6	0	0	0	2	13	0,26	1	6	0,06

2.2 . Oficinas y equipamientos.

Oficina: Edificio Cabildo Viejo
 Superficie (m2): 300
 Ubicación: Plaza Alta s/n Aracena 21200 (Huelva)
 Oficina con registro propio (Sí/No): Sí

Concepto	Número	Exclusivo	Compartido	Año Adquisición
Vehículos	2	1	1	
Ordenadores	16	11	5	
Plotters	1	0	1	
Impresoras	4	2	2	
GPS	1	0	1	
Cámaras digitales	1	0	1	
Otros	3	0	3	
Prismáticos, telescopios, ...	1	0	1	

Oficina: Archivo/Amacén
 Superficie (m2): 50
 Ubicación: Avenida de Andalucía nº 4

Oficina con registro propio (Sí/No): No

3 . PROTECCIÓN Y CONSERVACIÓN DE LA BIODIVERSIDAD.

3.1 . Flora.

No ha habido expedientes específicos relativos a flora.

3.2 . Fauna.

Con el persona laboral del parque natural se estan realizando labores de fomento de población de conejos en la finca municipal Las Contendas de Aroche, con la colaboración de la Fundación Dehesa Sostenible. Las actuaciones consisten en alimentación y supervisión de las poblaciones existentes en los dos cercados de cría de la finca. Los resultados indican que la población se va recuperando en el territorio, afianzándose y aumentando la población.

En septiembre se presenta en la localidad de Puerto Moral por el Consejero de Medio Ambiente y Ordenación del Territorio el Plan de Recuperación del Milano Real.

3.3 . Redes de apoyo a la gestión.

Categoría	Ubicación	Estado
Centros de defensa forestal (CEDEFOS)	Galaroza (Huelva)	En funcionamiento
Centro de recuperac. de especies amenazadas (CREA)	Huelva	En funcionamiento
Centro de recuperac. de especies amenazadas (CREA)	Sevilla	En funcionamiento
Viveros	Higuera de la Sierra (Huelva)	En funcionamiento

4 . ORDENACIÓN Y GESTIÓN DE LOS RECURSOS NATURALES.

4.1 . Montes públicos.

4.1.1 . Ordenación de montes públicos.

No se ha elaborado Proyecto de Ordenación de Montes Públicos durante el 2018.

4.1.2 . Actuaciones forestales.

Expedientes

Nº Exped.	Título	Presupuesto (€)	Período de ejecución	Inversión 2018 (€)
	TRATAMIENTOS SELVÍCOLAS CONTRA INCENDIOS FORESTALES EN LOS TERRAZOS EN AROCHE	139.352	2018 - 2018	139.352

Expedientes

Nº Exped.	Título	Presupuesto (€)	Período de ejecución	Inversión 2018 (€)
	TRATAMIENTOS PREVENTIVOS INCENDIOS INFOCA	78.000	2018 - 2018	78.000

Tratamientos preventivos en montes públicos municipales convenidos con la Junta de Andalucía. Consistente en fajas, cortafuegos y áreas cortafuegos tanto manuales como mecanizados en Galaroza, Aroche, Santa Olalla del Cala, Galaroza, Puerto Moral y Áreas Recreativas.

4.1.3 . Actuaciones sobre el patrimonio forestal y las vías pecuarias.

4.1.3.1 . Deslinde de montes públicos.

No se ha deslindado monte público en el parque natural en 2018.

4.1.3.2 . Deslinde de vías pecuarias.

No se ha deslindado ninguna Vía Pecuaria en el parque natural en 2018.

4.1.4 . Aprovechamientos.

4.1.4.1 . Aprovechamientos forestales.

No se han ejecutado aprovechamientos forestales en 2018 en montes patrimoniales, exceptuando las incluidas en el PGI de la provincia y coordinados desde la Delegación Provincial y la Agencia de Medio Ambiente y Agua.

4.1.4.2 . Aprovechamientos ganaderos.

No se han licitado aprovechamientos ganaderos.

4.1.4.3 . Aprovechamientos cinegéticos.

Caza Mayor

Modalidad	Número de Actuaciones
Montería	6
Gancho	0
Aguardo	3

4.1.4.4 . Aprovechamiento piscícola.

Este apartado no es procedente.

4.2 . Terrenos forestales privados.

4.2.1 . Ordenación de montes privados.

Denominación del monte	Superficie monte (has)	Provincia	Municipio	Ordenado Sí/No
EL ENDRINAL	115,25	HUELVA	CUMBRES DE ENMEDIO	Sí
BARRANQUITO	439,55	HUELVA	ENCINASOLA	No
PUERTO MANZANO	65,87	HUELVA	CALA	Sí
LA SILLADILLA	111,5	HUELVA	JABUGO	No
EL CUARTÓN Y EL VILLAREJO	333,89	HUELVA	SANTA OLALLA DEL CALA	Sí
EL PUERTO, REDINA Y LOS ROCHOS	107,42	HUELVA	CUMBRES DE SAN BARTOLOME	No
LA PARRILLA II	236,23	HUELVA	CALA	Sí
CAÑADA DE LOS HERREROS	357,22	HUELVA	ARACENA	Sí
EL VAQUERIZO	341	HUELVA	ZUFRE	Sí
LOS LLANES	115,18	HUELVA	JABUGO	Sí
CORONA RÚSTICA EMBALSE ARACENA	424,55	HUELVA	ARACENA	No
SIERRA ENMEDIO, CAÑADA ENCINITA Y OTRAS	77,34	HUELVA	ARACENA	Sí
EL MESTO	27,63	HUELVA	ENCINASOLA	No
EL BOSQUE subsnación	171,71	HUELVA	AROCHE	Sí

Denominación del monte	Superficie monte (has)	Provincia	Municipio	Ordenado Sí/No
VALDEMORAL Y CERCADO	75,69	HUELVA	CUMBRES DE SAN BARTOLOME	Sí
VALDENAHARRO, CERRO CAMPANARIO Y OTRAS	120,93	HUELVA	CUMBRES MAYORES	Sí
EL MEMBRILLO	451,38	HUELVA	SANTA OLALLA DEL CALA	Sí
SANTA ANA ALTA	287,55	HUELVA	SANTA OLALLA DEL CALA	Sí
SANTA ANA BAJA	329,14	HUELVA	SANTA OLALLA DEL CALA	Sí
LOS NAVAZOS	329,14	HUELVA	SANTA OLALLA DEL CALA	Sí
MONTE GALLINA	62,4	HUELVA	JABUGO	Sí

4.2.2 . Aprovechamientos.

4.2.2.1 . Aprovechamientos forestales.

Tipo	Unidad de Medida	Producción Total	Montante Económico (€)
Madera	PIES EUCALIPTO	45.067	
Madera	PIES PINUS PINEA	10.280	
Madera	PIES PINUS PINASTER	26.785	
Leña	CORTA PIES QUERCÍNEAS SECAS	8.265	
Otros	HA SIN REMOCIÓN	2.921,9	
Corcho	QCC BORNIZO	14.595	
Corcho	QCC SEGUNDERO Y REFINO	1.118.506	
Otros	HA DESBROCE CON REMOCIÓN	4.869,77	
Leña	PODA PIES QUERCÍNEAS	119.013	

4.2.2.2 . Aprovechamientos cinegéticos

Nº Cotos de caza

Caza Mayor	Caza Menor
122	45

Caza Mayor

Modalidad	Número de Actuaciones
Montería	170
Gancho	104
Aguardo	1.200
Batida	11

MEMORIA DE ACTIVIDADES Y RESULTADOS. AÑO 2018

Modalidad	Número de Actuaciones
Rececho	900
Otros	150

ESPECIES:

Ciervo: 3.380 Gamo: 188

Jabali: 787 Muflón: 98

5 . PROTECCIÓN AMBIENTAL.

5.1 . Actuaciones de protección ambiental.

No se han ejecutado obras de protección ambiental.

5.2 . Centros de gestión de residuos peligrosos.

Este apartado no es procedente.

5.3 . Actuaciones de emergencias ambientales gestionadas por el GREA (112).

No han habido actuaciones de GREA 112.

5.4 . Medidas compensatorias.

No se han aplicado medidas compensatorias en 2018.

6 . USO PÚBLICO Y EDUCACIÓN AMBIENTAL.

6.1 . Uso público.

6.1.1 . Equipamientos.

Equipamientos	Nuevos equipamientos en 2018	Total Acumulado
En construcción	2	0
Ofertados	0	33

Durante el 2018, en relación con el Uso Público, se han venido manteniendo los mismos objetivos que en el año anterior. Priorizando en la revisión y mejora de la oferta de equipamientos y su señalización. Pendientes del alta de los dos últimos senderos señalizados: Alájar-Linares de la Sierra por el Caracol y Aracena-Corteconcepción por El Rebollar.

Se ha priorizado en la revisión y mejora de la señalización orientativa de todos los equipamientos. Tras los trabajos de mejoras de pasos de agua y transitabilidad se habían diagnosticado problemas en el mantenimiento de la señalética. Ante la posibilidad de que se organizase un nuevo expediente de señalización desde los Servicios Centrales se ha estado realizando un diagnóstico de necesidades de mantenimiento y mejora.

Muchas de las necesidades de señalización responden a un periodo en el que se carecía de acceso a Internet y en el que no existían aplicaciones y herramientas tecnológicas operativas para orientarse y acceder a la información en el medio rural. Esto se ha ido solventando con el paso del tiempo y en la actualidad existen aplicaciones y terminales móviles que facilitan el acceso a la información y la interpretación del medio natural, así como la orientación y el seguimiento de rutas ofertadas en toda la comarca. Un ejemplo de ello es la nueva app "Camíname" con la que la Consejería en materia de medio ambiente ofrece la posibilidad de acceso en tiempo real a información interpretativa de senderos y aspectos singulares de los equipamientos ofertados en los Parques Naturales. Por todo ello se está trabajando en adaptar la oferta de equipamientos y tratar de retirar gran cantidad de señales obsoletas y centrar esfuerzos en mejorar la calidad y variedad de los equipamientos.

Paralelamente, desde otras instituciones y entidades, se ha ido ampliando los servicios ofertados de carácter interpretativo. Esto ha supuesto que en algunos casos se haya llegado a una sobreseñalización y a la duplicidad de ofertas en alguna zonas en las que la demanda de servicios es alta. En este sentido estamos tratando de condicionar estos proyectos para que el impacto sobre el medio sea el mínimo sin que la seguridad y calidad de los equipamientos se vea afectada.

6.1.1.1 . Gestión de los equipamientos (sólo ofertados).

Tipo	Gestión	Número	Total accesibilidad	Parcial accesibilidad
ÁREA RECREATIVA	Fuera de la orden de encargo	3	2	1
CENTRO DE VISITANTES	Por la orden de encargo	1	0	1
PUNTO DE INFORMACIÓN	Fuera de la orden de encargo	1	0	0
SENDERO SEÑALIZADO	Fuera de la orden de encargo	23	0	0
CARRIL CICLOTURISTA	Fuera de la orden de encargo	1	0	0
MIRADOR	Fuera de la orden de encargo	5	0	0

Equipamientos de Uso Público:

Punto de Información de Arroyomolinos de León

Mirador de Castañuelo / Mirador del Embalse

Mirador del Cerro de San Cristóbal Sur / Mirador del Cerro de San Cristóbal Norte

Mirador de El Alto del Bujo / Mirador de la Ribera de Alájar

Área Recreativa de El Talenque / Área Recreativa de Las Tres Encinas / Área Recreativa de Marimateos

Sendero Señalizado Aracena-Corteconcepción / Sendero Señalizado Aracena-Linares de la Sierra

Sendero Señalizado Fuenteheridos-Aracena / Sendero Señalizado Linares de la Sierra-Alájar

Sendero Señalizado Puente de Los Cabriles / Sendero Señalizado Peña de San Sixto-Arroyo del Sillo

Sendero Señalizado Camino de la Víbora / Sendero Señalizado Cañaveral de León-Ribera de Hinojales

Sendero Señalizado Alto del Bujo / Sendero Señalizado Sierra de los Gabrieles

Sendero Señalizado El Talenque-Valdelarco / Sendero Señalizado Ribera de Jabugo

Sendero Señalizado Subida al Cerro de San Cristóbal / Sendero Señalizado Alto del Chorrillo

Sendero Señalizado Castaño del Robledo-Puente de los Casares / Sendero Señalizado Ribera de Alájar

Sendero Señalizado Rodeo al Cerro del Castaño / Sendero Señalizado Los Madroñeros

Sendero Señalizado Camino de las Tobas / Sendero Señalizado Cumbres del Medio-Cumbres Mayores

Sendero Señalizado del Yacimiento de El Castañuelo / Sendero Señalizado del Risco de Levante

Sendero Señalizado de Arias Montano

Carril Cicloturístico (Carril Bici) Minas del Teuler

Equipamientos de Uso Público dentro de la Encomienda de Gestión a AMAyA en 2018:

Centro de Visitantes Cabildo Viejo de Aracena

6.1.2 . Dotaciones interpretativas.

Este apartado no es procedente.

6.1.3 . Proyectos de señalización.

Se sigue trabajando en la homogenización de la señalización en todo el territorio del Parque Natural asesorando tanto a entidades públicas como privadas implicadas en la puesta en valor del patrimonio natural y cultural. Se hace necesario destacar la utilización

de formatos que se integran mejor en el paisaje y que están acordes con el Manual de Señalización de Uso Público en los Espacios Naturales Protegidos de Andalucía aprobado en la Orden de 6 de junio de 2005, BOJA nº127.

Hay que recordar que todas las personas o entidades, públicas y privadas, que vayan a realizar algún tipo de trabajo relativo a la señalización, tanto en lo referente a identificación de los espacios naturales, como en lo relativo a la información y orientación a visitantes a dichos espacios tienen que hacerlo de conformidad al mencionado manual.

Por lo general los trabajos son realizados con actuaciones directas de la cuadrilla de personal laboral del Parque Natural. Principalmente se trata de reparaciones básicas por daños en la señalética debido al vandalismo o las inclemencias del tiempo. Las señales que más daños sufren son las balizas por encontrarse en cruces y bifurcaciones en las que los vehículos a motor maniobran y por su altura no son del todo visibles. No obstante es destacable también los daños producidos por vandalismo que no solo afectan a las señales sino también al mobiliario de los equipamientos.

Se continua trabajando en la mejora de la señalética incidiendo en una mayor dotación interpretativa de los equipamientos y en la identificación y orientación de los mismos. Y en la retirada de señalización obsoleta tanto del Parque Natural como de otras entidades promotoras que no cumplen con su mantenimiento.

6.1.4 . Uso público.

6.1.4.1 . Edad de los visitantes.

No se dispone de información.

6.1.4.2 . Procedencia de los visitantes.

Procedencia del visitante	Porcentajes de visitas
Resto de Andalucía	70,6
Resto del Mundo	0,3
Unión Europea	8,5
Nacional	17,7

La procedencia de los visitantes al Cabildo Viejo es la siguiente:

ANDALUCÍA: 3.744 (70,6%)

RESTO DE ESPAÑA: 939 (17,7%)

RESTO DE EUROPA: 452 (8,5%)

RESTO DEL MUNDO: 20 (0,3%)

NO IDENTIFICADA: 145 (2,7%)

Total 5.300

6.1.4.3 . Distribución mensual de las visitas.

Equipamiento	Ene	Feb	Mar	Abr	May	Jun	Jul	Ago	Sep	Oct	Nov	Dic
CENTRO DE VISITANTES CABILDO VIEJO	158	370	658	467	302	354	262	224	270	662	1.042	531

TOTAL VISITANTES: 5.300

6.1.4.4 . Satisfacción de los visitantes.

Equipamiento	% encuestas respecto visitas	Grado de satisfacción
CENTRO DE VISITANTES CABILDO VIEJO		0 Buena

La media del grado de satisfacción según los cuestionarios recibidos en 2018 es 4,43 (la escala de valoración es de 1 a 5).

6.1.4.5 . Otras actuaciones: Tránsito rociero, romerías, peregrinaciones, etc.

Decreto 210/2.003 de 15 de julio, por el que se aprueba el Plan de Ordenación de los Recursos Naturales y el Plan Rector de Uso y Gestión de este espacio protegido # BOJA, nº 165, de 28 de agosto, consta lo siguiente:

“ Las romerías y demás concentraciones de carácter popular consideradas compatibles en el Plan de Ordenación de los Recursos Naturales **requerirán ser notificadas** a la Consejería de Medio Ambiente y Ordenación del Territorio (Parque Natural Sierra de Aracena y Picos de Aroche) que podrá establecer condiciones para su realización con el fin de reducir impactos ambientales. ”

Además requerirán de autorización de la Consejería de Medio Ambiente y Ordenación del Territorio las actividades, a iniciativa de particulares o de asociaciones para sus asociados, que se citan a continuación:

- Aquellas romerías o concentraciones de carácter popular que hayan iniciado su actividad durante los últimos 10 años o la vayan a iniciar en la actualidad.

2018: Romería de las Virtudes tránsito de El Repilado a La Nava.

6.2 . Educación ambiental.

Campañas

Nombre	Descripción	Nº de participantes	Entidad Organizadora
PROGRAMA DE PARTICIPACIÓN Y SENSIBILIZACIÓN PARQUES NATURALES	RED JUVENIL DE CAMBIO AMBIENTAL	500	ALMANATURA
CAMPAÑA DE ACCIONES DE SENSIBILIZACIÓN PARA CONSERVACIÓN MILANO REAL	CHARLAS DE SENSIBILIZACIÓN EN CENTROS EDUCATIVOS DEL PARQUE NATURAL	1.500	AMUS

Visitas de colegios e institutos

Nombre	Descripción	Nº de participantes
DÍA DE LA TIERRA	CHARLA DE EDUCACIÓN AMBIENTAL Y LIBERACIÓN DE MILANO RECUPERADO EN COLEGIOS DE HINOJALES Y CAÑAVERAL DE LEÓN	200

Se organizaron durante 2018 dentro del Programa de Sensibilización y Participación del Parque Natural Sierra de Aracena y Picos de Aroche la Red Juvenil de Cambio Ambiental, en la que participaron escolares de centros educativos del parque natural. se formó un grupo de jóvenes en diversas jornadas para recibir una formación ambiental. La inversión en 2018 fue de 12.800 € .

Se han desarrollado las acciones del Programa de Sensibilización para Conservación del Milano Real en el parque natural, llevadas a cabo por la Asociación AMUS. Han participado Institutos de Encinasola, La Nava, Aracena, Santa Olalla.

6.3 . Redes de voluntariado.

Durante el año 2018 no han estado operativas redes de voluntariado promovidas por la Consejería.

6.4 . Actividad de las empresas de turismo activo.

Relación de empresas	Actividad desarrollada	Nº de usuarios
SIERRA EXTREME	SENDERISMO, ESCALADA, PIRAGÜISMO, OBSERVACIÓN FAUNA	736
TRACK DEL JABUGO	CICLOTURISMO BTT	44
CETTIA	SENDERISMO	0

Datos extraídos de las memorias anuales de actividades entregadas por las empresas autorizadas para la práctica de actividades integrantes del Turismo Activo en nuestro espacio protegido tal y como se recoge en el artículo 12, apartado 3 de la Orden de 20 de marzo de 2003 conjunta de las Consejerías de Turismo y Deporte y de Medio Ambiente, por la que se establecen obligaciones y condiciones medioambientales para la práctica de las actividades integrantes del turismo activo: Cuando la actividad vaya a desarrollarse en los espacios protegidos, la empresa deberá asumir el compromiso de entrega a la correspondiente Delegación Provincial de la Consejería de Medio Ambiente de una memoria anual de actividades con el contenido básico siguiente: Actividades realizadas, zonas, frecuencia o fechas, número de usuarios e incidencias.

7 . COMUNICACIÓN Y PARTICIPACIÓN SOCIAL.

7.1 . Organización y participación en jornadas.

No se han organizado jornadas.

7.2 . Publicaciones / material divulgativo.

Tipo	Título	Descripción
Multimedia	RESERVA DE LA BIOSFERA DEHESAS DE SIERRA MORENA	Actualización y nuevas informaciones en la web del programa MaB

<http://rerb.oapn.es/el-programa-mab-de-la-unesco/presentacion>

7.3 . Visitas institucionales.

Presentación por parte del Consejero de Medio Ambiente y Ordenación del Territorio del Plan de Recuperación del Milano Real en Andalucía el 7 de septiembre de 2018 en la localidad serrana de Puerto Moral.

7.4 . Programas de visitas a espacios naturales protegidos.

Nombre de la campaña	Fecha de la visita	Equipamiento vinculado	Actividad
Otros	15/10/2018	CENTRO DE VISITANTES CABILDO VIEJO	Los Mayores y El Medio Ambiente.

ACTIVIDADES PARA TODOS LOS PÚBLICOS:

Desde los centros de visitantes de la Red de Espacios Naturales Protegidos de Andalucía se ofrecen a lo largo de todo el año, diversos servicios y actividades que aportan una experiencia enriquecedora de la visita, al mismo tiempo que permiten a los ciudadanos conocer el rico patrimonio de estos territorios protegidos. Las posibilidades que se ofrecen a los interesados en disfrutar de los espacios naturales andaluces, abarcan desde actividades organizadas como itinerarios temáticos guiados, rutas ecuestres, recorridos en kayak, rutas cicloturísticas, en vehículos todoterreno, hasta servicios como el alquiler de bicicletas, prismáticos, canoas, etc.. Todo ello bajo la garantía de empresas, guías y equipos homologados que garantizan una jornada amena, ilustrativa y segura. Para conocer todas las actividades y servicios que se ofertan, consulta la Central de Reservas de los Espacios Naturales de Andalucía en reservatuvisita.es

ACTIVIDADES PARA CENTROS ESCOLARES LA NATURALEZA Y TÚ:

La Naturaleza y Tú es un programa de actividades en espacios naturales de Andalucía dirigido a los alumnos de centros educativos. Las actividades se realizan a través de visitas guiadas y talleres ambientales dirigidos por monitores expertos, en las que los escolares tienen la oportunidad de conocer los principales valores y riqueza natural de nuestros espacios protegidos de una forma amena y colectiva. Estas actividades incluyen la visita a un centro de visitantes y el recorrido de un sendero, entre otros equipamientos. Las inscripciones se realizarán a través de la Central de Reservas de los Espacios Naturales de Andalucía en reservatuvisita.es

NATURALEZA PARA TODOS:

Este programa de actividades está especialmente pensado para los colectivos con mayores dificultades de acceso, uso y disfrute de nuestros espacios naturales. Naturaleza para Todos se desarrolla, preferentemente, en los equipamientos adaptados total o

parcialmente a criterios de accesibilidad universal. El diseño de las actividades se adapta a las necesidades que presente cada colectivo.

Para ampliar información consulta la Central de Reservas de los Espacios Naturales de Andalucía en reservatuvisita.es

TALLERES Y CELEBRACIONES AMBIENTALES:

Se trata de actividades previstas en fechas señaladas que pretenden llamar la atención a la ciudadanía sobre algún aspecto relevante relacionado con el medio ambiente. Con la intención de celebrar estas fechas relevantes, en los equipamientos de recepción de los espacios naturales se organizan talleres, recorridos guiados y otras actividades ambientales de forma gratuita y abierta a todos los públicos. Talleres de ornitología, recorridos geológicos, talleres de reforestación, recorridos fluviales, limpiezas litorales, etc. son sólo algunos ejemplos de lo que este programa de actividades ofrece.

Estos son datos de los que disponemos correspondientes al 2018 en nuestro Parque Natural:

2.641 usuarios totales han participado entre las campañas de Naturaleza y Tú, Naturaleza para Todos y el Programa Local de dinamización del Centro de Visitantes Cabildo Viejo en Aracena. Se han realizado actividades de la campaña Naturaleza y Tú (932 participantes), Naturaleza para Todos (213 participantes) y del Programa Local y Efemérides Ambientales (1.493 participantes).

7.5 . órgano Colegiado de participación.

7.5.1 . Reuniones.

Fecha de la sesión	Tipo de sesión	Carácter de la sesión
28/06/2018	Pleno	Ordinaria
09/11/2018	Grupo de trabajo	Extraordinaria
20/11/2018	Pleno	Ordinaria

7.5.2 . Resumen de los principales acuerdos adoptados.

El 28 de junio de 2018 se reúne en Fuenteheridos la XXXVIII sesión ordinaria de la Junta Rectora, tratándose los siguientes temas:

- Presentación de la Memoria de Actividades y resultados del año 2017.
- Plan de Objetivos de 2018,
- Información sobre la aprobación del II Plan de Desarrollo Sostenible.
- Información sobre el Plan de Inspecciones de Vías Pecuarias.
- Exposición de Estudio de Poblaciones de Lepidópteros.
- Selección de la candidata de la Presidencia de la Junta Rectora.

El 9 de noviembre de 2018 se reúne en castaño del Robledo el Grupo de Trabajo de Conservación de la Junta Rectora para tratar el Plan Estratégico del Castañar.

El 20 de noviembre de 2018 se reúnen Pleno en Los Marines la XXXIX sesión de la Junta Rectora, para presentar los siguientes temas:

- Avance líneas de trabajo de 2019.
- Presentación del borrador de trabajo del Plan Estratégico del Castañar.
- Experiencias de Manejo de Castañar y Fertilización Ecológica.
- Características del Mosto Serrano.

8 . PROYECTOS DE INVESTIGACIÓN.

8.1 . Convenios.

Tipo de Entidad	Entidad	Título	Duración(años)
Empresas	BT4 El Bravo	Desarrollo de Programas de Conservación de Fauna Amenazada	4
Empresas	Environmental Conservation Project Finca El Bravo	Desarrollo de Programas de Conservación de Fauna Amenazada	4

Este año se han firmado 2 convenios para Conservación de Fauna Amenazada en la Finca Carabales de Zufre y El Bravo de Encinasola y Cumbres Mayores.

8.2 . Estudios.

Este apartado no es procedente.

8.3 . Visitas de investigadores y estudiantes universitarios.

Este apartado no es procedente.

9 . EVALUACIÓN DE LA PLANIFICACIÓN Y DESARROLLO SOSTENIBLE.

9.1 . Ejecución del plan de desarrollo sostenible.

En el año 2018 se ha aprobado el II PDS del Parque Natural Sierra De Aracena y Picos de Aroche, junto con el Programa Operativo 2017-2019, estando pendiente su puesta en marcha y seguimiento.

9.2 . Marca Parque Natural.

9.2.1 . Inventario de empresas.

Tipología	Nº empresas incorporadas en 2018	Total acumulado
Agroalimentaria	0	3
Turismo de la naturaleza	0	4

JAMONES Y EMBUTIDOS JABUGO, FELIX MURTIGA JABUGO.

C/ Marqués de Aracena, 98 21360 El Repilado-JABUGO

LOS ROMEROS DE JABUGO, LA JABUGUEÑA:

Plza. J.Antonio Escuredo Raimóndez, s/n 21290 JABUGO

ALMAZARA ECOLÓGICA DE ENCINASOLA, S.L.:

Ctra. Oliva de la Fra. Km. 0,3 21390 ENCINASOLA

ONUBALAND:

Plaza Alta, s/n 21200 ARACENA

RESTAURANTE MONTECRUZ:

C/ San Pedro, 36 21200 ARACENA

APARTHOTEL RURAL GALAROZA

C/de la Cultura 21 GALAROZA.

HOTEL RINCÓN DEL ABADE

Los Llanos de San Juan s/n 21390 ENCINASOLA

9.2.2 . Inventario de productos.

Tipología	Nº productos incorporados en 2018	Total acumulado
Agroalimentaria	0	67
Turismo de la naturaleza	0	20

www.marcaparquenatural.com

9.3 . Sostenibilidad Ambiental Urbana.

Este apartado no es procedente.

9.4 . Indicadores de seguimiento PORN, PRUG, PDS.

No se ha efectuado revisión de los indicadores de seguimiento, se está a la espera del desarrollo del II PDS.

10 . GESTIÓN AMBIENTAL Y DE LA CALIDAD DE LOS SERVICIOS.

Referencia	Alcance de las actividades	Avances	Fecha de la certificación
ISO 14001 RENPA	Gestión de Actividades de Uso Público y Servicios Ambientales en los Parques Naturales y Nacionales de Andalucía, planificación, desarrollo de proyectos de construcción, dotación interpretativa y mejora funcional de equipamientos, participación y difusión del uso público.	Durante el año 2018, la evaluación de los aspectos ambientales en general ha puesto de manifiesto una evolución positiva del desempeño ambiental de los PPNN. Durante el año 2018 se ha continuado realizando mejoras en distintas instalaciones que ha supuesto una reducción en los aspectos ambientales significativos.	08/02/2008
ISO 14001 GMN	Gestión del Medio Natural, desarrollo de proyectos y obras de mejora, conservación, protección y aprovechamiento de los recursos naturales, supervisión y control de actividades y servicios realizados por entidades ajenas a la Consejería de Medio Ambiente.	Durante el año 2018, la evaluación de los aspectos ambientales en general ha puesto de manifiesto una evolución positiva del desempeño ambiental de los PPNN. Durante el año 2018 se ha continuado realizando mejoras en distintas instalaciones que ha supuesto una reducción en los aspectos ambientales significativos.	14/10/2003
CETS	Orientar hacia la sostenibilidad de la gestión y el desarrollo turístico de los espacios protegidos y su área de influencia.	Moratoria acordada con EUROPARC.	20/10/2004

SISTEMA DE GESTIÓN AMBIENTAL ISO 14.001 EN LOS PARQUES NACIONALES Y NATURALES DE ANDALUCÍA

Los Parques Naturales y Nacionales andaluces cuentan ya con un amplio bagaje en materia de Gestión Ambiental conforme a la norma UNE-EN ISO 14001, dada la madurez del mismo. Dicha certificación se ha convertido en una herramienta básica de gestión de estos Espacios Naturales, que ha permitido establecer una metodología en los Parques Naturales y Nacionales no sólo andaluces sino también en el resto del mundo. Con esta certificación, se consigue tanto un reconocimiento público a la gestión, como controlar el impacto ambiental que se produce en la gestión de estos entornos protegidos, incidiendo en el cumplimiento de la normativa ambiental que existe en la actualidad. El objeto del Sistema de Gestión Ambiental es mejorar el comportamiento ambiental, a fin de garantizar que las actividades y servicios que la Administración desarrolla, se realicen acorde con la preservación y conservación de los sistemas y recursos del Parque Natural/Nacional, en un proceso sistemático y cíclico de mejora continua (PDCA).

11 . GESTIÓN ADMINISTRATIVA.

11.1 . Registro de documentos.

N° de documentos	
Entrada	6652
Salida	4990

De las 6.652 entradas 5.707 fueron dirigidas a la oficina del parque natural, el resto 945 tuvieron destino externo.

11.2 . Régimen de autorizaciones en el ámbito del espacio natural.

Tipo de autorización	N° solicitudes autorizadas en 2018	N° solicitudes denegadas en 2018	N° solicitudes en trámite en 2018	Total de solicitudes con entrada 2018
Otros	432	0	0	432
Aprovechamientos forestales	371	44	0	371
Infraestructuras	354	0	0	354
Tratamientos selvícolas	3.426	19	0	3.426
Uso público	69	1	0	70
Fotografía y filmación	2	0	0	2
Actividad cinegética	120	8	0	128

Es difícil distinguir en ciertas ocasiones los trabajos selvícolas de los aprovechamientos forestales. En estos último suelo implicar una rentabilidad económica, no obstante algunos trabajos selvícolas también implican este rendimiento económico.

Las infraestructuras engloban también obras y construcciones de edificaciones vinculadas con los recursos naturales o de utilidad pública e interés social.

Otros: Tanteos y Retractos, Residuos, Conservación, etc..

11.3 . Elaboración de informes internos.

Tipo de informe	N° de informes	Informes de los técnicos	Informes de la guardería
Otros	41		
Gestión y desarrollo forestal	1.578		
Incendios	293		
Urbanismo	348		
Prevención ambiental	58		
Conservación de flora y fauna	19		
Uso Público	94		
Gestión Cinegética	51		

11.4 . Expedientes sancionadores.

Normativa de aplicación	Nº de sanciones en 2018	Observaciones
Ley 2/1989	12	Obras sin el informe preceptivo.
Ley de Flora y Fauna 8/2003	1	lanadera.
Ley Forestal 2/2003	2	Quemas sin permiso o incendios.
Ley 7/2007 (GICA)	4	Vertido de residuos o efluentes.
Ley de Montes 43/2003	3	Vías pecuarias.
Ley Forestal 2/2003	7	Actuaciones sin autorización.

Se han tramitado un total de 25 expedientes sancionadores. Se observa una tendencia decreciente desde los 123 expedientes iniciados en 2011 hasta los 30 en 2017 y finalmente los 29 de este año 2018. No se han incluido los incoados por otras instituciones como Policía Autonómica o Guardia Civil.

11.5 . Adquisición de fincas. Tanteo / Retracto.

A lo largo del 2018 se han informado 159 expedientes de tanteo y retracto.

11.6 . Subvenciones.

Se ha publicado la Orden de 4 de julio de 2018, por la que se convocan para el año 2018 las ayudas previstas en la Orden de 8 de marzo de 2018, por la que se aprueban las bases reguladoras para la concesión de subvenciones, en régimen de concurrencia competitiva, para la prevención de los incendios forestales en el ámbito de la Comunidad Autónoma de Andalucía, en el marco del Programa de Desarrollo Rural de Andalucía 2014-2020 (Medida 08. Inversiones en el desarrollo de zonas forestales y mejora de la viabilidad de los bosques; Submedida 8.3; Operación 8.3.1: Prevención de los daños causados a los bosques por incendios, desastres naturales y catástrofes).

11.7 . Peticiones de información del ciudadano.

Durante el 2018 se han recibido numerosas peticiones de información que estaban relacionadas principalmente con:

- Uso Público: Senderos, Áreas Recreativas y horarios del Centro de Visitantes Cabildo Viejo de Aracena.
- Peticiones de material divulgativo.
- Información sobre áreas de acampada, campings, centros de educación ambiental.
- Consultas sobre flora y fauna.
- Actuaciones sometidas a autorización y otro tipo de información general relacionada con el Servicio de Espacios Naturales Protegidos.

Se han gestionado un total de 422 correos electrónicos recepcionados en la dirección electrónica del Parque Natural:

pnsierraracena@picosaroche.dthu.cagpds@juntadeandalucia.es

Atendemos también las consultas que nos llegan a través del Servicio Integrado de Atención Ciudadana. El principal objetivo del SIAC, es facilitar la asistencia personalizada a la totalidad de la ciudadanía, así como proporcionar cualquier tipo de Información de carácter Ambiental sobre nuestro territorio y las actuaciones que en él desarrollamos.

Teléfono de Atención Ciudadana de la Consejería 954 54 44 38

12 . RELACIONES, COLABORACIONES Y EVENTOS.

12.1 . Colaboraciones con otras administraciones y organizaciones.

Entidad	Proyecto	Fecha
Programas UNESCO (Reserva Biosfera, Geoparques..)	RESERVA DE LA BIOSFERA DEHESAS DE SIERRA MORENA	13/09/2018

12.2 . Relaciones con otros espacios naturales, ONGs y otras entidades.

Se colabora con los Centros Educativos de especialidades forestales y ambientales, admitiendo alumnos para realizar prácticas. Especialmente con el IES San José de Cortegana.

Se colabora estrechamente con los Parques Naturales de Hornachuelos (Córdoba) y Sierra Norte de Sevilla (Sevilla) en todos los aspectos relativos a la Reserva de la Biosfera Dehesas de Sierra Morena.

Igualmente se colabora con todas las entidades públicas u ONGs que nos reclaman información, materiales, asesoramiento y/o participación en eventos, jornadas y grupos de trabajo y especialmente con el Grupo de Desarrollo Rural Sierra de Aracena y Picos de Aroche y la FOE con los que se viene trabajando conjuntamente desde hace años en distintos proyectos entre los que destaca la Carta Europea de Turismo Sostenible (CETS).

12.3 . Otros eventos y hechos destacables.

El 7 de septiembre se presenta el Plan de Recuperación del Milano Real de Andalucía, en la localidad de Puerto Moral.

El 13 de septiembre se celebra reunión de Consejo de Gestores de Reserva de la Biosfera, a esta reunión asiste el director conservador como representante de la Reserva de la Biosfera Dehesas de Sierra Morena.

13 . INVERSIONES.

13.1 . Resumen de las inversiones ejecutadas.

Actuación	Importe total (I)
Forestal	217.352,00
Uso Público	112.117,00
Comunicación y participación social	12.800,00
Total	342.269,00

14 . ANEXOS.

14.1 . Relación del personal del espacio natural.

Puesto de Trabajo	Nº de trabajadores	Sexo
DIRECTOR CONSERVADOR	1	Hombre
ASESOR TÉCNICO FUNCIONARIO	1	Mujer
AGENTES	10	Hombre
AGENTES	2	Mujer
PERSONAL LABORAL	4	Hombre
ASISTENCIAS TÉCNICAS	2	Mujer
ASISTENCIAS TÉCNICAS	2	Hombre
PERSONAL LABORAL	1	Mujer

Director-Conservador:

Antonio José López Fernández

Asesores Técnicos:

Carmen Yagüe Delgado, Amaia Inchaurreaga Abad, María Luisa Pérez Martínez, Ismael Méndez Zarza e Israel Fernández Santos.

Personal Laboral:

José Antonio Cordobés Vázquez, Juan Manuel Canterla Moya, Gerardo Pérez Martín, Antonio Martín Luz, Miguel Ángel García Jiménez, José González Martín, Andrés Rodríguez Zamora y María del Carmen García Expósito

14.2 . Actas del órgano Colegiado de Participación.

Las actas se cuelgan en la plataforma dispuesta por la Consejería.

14.3 . Estadísticas de incendios.

A lo largo del 2018 no se ha producido ningún Incendio Forestal en el Parque Natural Sierra de Aracena y Picos de Aroche.

De los 7 Siniestros Forestales que han tenido lugar en el Parque Natural todos se han quedado en conatos afectando a menos de 1 ha. cada uno.

El total de superficie afectada ha sido de 3,230 ha (2,930 ha de Matorral y 0,300 ha de superficie Arbolada).

Los conatos han afectado a 7 municipios y esto son los porcentajes a tendiendo a las causas de los mismos:

43% Causas Naturales

29% Causa Desconocida

14% Intencionados

14% Negligencias

14.4 . Noticias de prensa más relevantes.

Fecha de la noticia	Medio de comunicación	Titular de la noticia	Materia tratada
02/07/2018	Internet	Almonaster la Real, elegido uno de los pueblos más bonitos de España	Espacios Naturales
04/06/2018	Internet	Los PDS de Sierra de Aracena y los Alcornocales apuestan por la mejora de la calidad de vida de la población de los espacios protegidos	Espacios Naturales



UNIÓN EUROPEA
Fondo Europeo de Desarrollo Regional



JUNTA DE ANDALUCÍA