

CONSEJERIA DE MEDIO AMBIENTE

ORDEN de 31 de mayo de 2000, declaración del Parque Periurbano Castala en Berja (Almería).

La Ley 2/1989, de 18 de julio, por la que se aprueba el Inventario de Espacios Naturales Protegidos de Andalucía y se establecen medidas adicionales para su protección, define los parques periurbanos como «aquellos espacios naturales situados en las proximidades de un núcleo urbano, hayan sido o no creados por hombre, que sean declarados como tales con el fin de adecuar su utilización a las necesidades recreativas de las poblaciones en función de las cuales se declara».

La declaración de los parques periurbanos se lleva a cabo en virtud de Orden de la Consejería de Medio Ambiente, de oficio o a instancia de los Ayuntamientos correspondientes, oído el Consejo Provincial de Medio Ambiente (artículo 2.b) de la Ley 2/1989, de 18 de julio).

El monte denominado Castala se ubica en las estribaciones de la vertiente sur de la Sierra de Gádor, en el término municipal de Berja. De titularidad de la Junta de Andalucía y con una extensión de aproximadamente 14 ha, este antiguo vivero del Patrimonio Forestal del Estado ha sido utilizado desde el año 1977 con fines recreativos por los habitantes de los núcleos urbanos del Poniente almeriense y de la propia capital.

La mayor parte de la finca se encuentra repoblada desde 1941 con pino carrasco, en tanto que la vegetación arbustiva está compuesta por especies basófilas propias del piso termomediterráneo, destacando la presencia de aulagas, bolinas, atochas, romeros y durillos.

Los valores naturales del espacio y su interés recreativo por parte de las poblaciones cercanas hacen necesaria una ordenación que confiera la adecuada protección que garantice su conservación. La figura de protección denominada parque periurbano constituye la solución a esa necesidad de protección y compatibilización con las funciones recreativas que ha de prestar el espacio.

En su virtud, a instancias del Excmo. Ayuntamiento de Berja y al amparo de lo establecido en el artículo 2.b) de la Ley 2/1989, de 18 de julio, por la que se aprueba el Inventario de Espacios Naturales Protegidos de Andalucía y se establecen medidas adicionales para su protección; de conformidad con lo dispuesto en la Ley 6/1983, de 21 de julio, del Gobierno y la Administración de la Comunidad Autónoma, y oído el Consejo Provincial de Medio Ambiente, Forestal y de Caza de Almería, he tenido a bien disponer:

Artículo 1. Objeto.

Se declara el Parque Periurbano «Castala», con su consiguiente inclusión en el Inventario de Espacios Naturales Protegidos de Andalucía y con la finalidad de adecuar su utilización a las necesidades recreativas de las poblaciones cercanas, mediante el establecimiento del correspondiente régimen de protección y normas de uso.

Artículo 2. Situación.

El Parque Periurbano «Castala» está situado en el término municipal de Berja (Almería) y sus límites son los que se describen en el Anexo I a la presente Orden y en la cartografía que se acompaña como Anexo II.

Artículo 3. Uso y disfrute.

El uso y disfrute del Parque Periurbano se hará conforme a lo establecido en la Ley 4/1989, de 27 de marzo, de Conservación de los Espacios Naturales y de la Flora y Fauna Silvestres; en la Ley 2/1989, de 18 de julio, en la presente Orden y en la normativa sobre Uso y Gestión del Parque que, en su caso, se dicte, siempre de forma que sea compatible con su régimen de protección y su función recreativa.

Artículo 4. Aprovechamiento de los recursos naturales.

El aprovechamiento de los recursos naturales del Parque Periurbano «Castala» requerirá la autorización previa de la Consejería de Medio Ambiente, que la otorgará siempre que sea compatible con las funciones del Parque y con su régimen de protección (artículo 14 Ley 2/1989, de 18 de julio).

Artículo 5. Gestión y administración.

La gestión y administración del Parque Periurbano corresponderá a la Consejería de Medio Ambiente, quien podrá delegarla en el Ayuntamiento de Berja conforme a lo establecido en la legislación vigente.

Artículo 6. Clasificación del suelo.

La modificación de la clasificación del suelo afectado por el régimen de protección del Parque Periurbano requerirá informe favorable de la Consejería de Medio Ambiente (artículo 15.5 Ley 2/1989, de 18 de julio).

Disposición final única. Entrada en vigor.

La presente Orden entrará en vigor a los veinte días de su publicación en el Boletín Oficial de la Junta de Andalucía.

Sevilla, 31 de mayo de 2000

FUENSANTA COVES BOTELLA
Consejera de Medio Ambiente

ANEXO I

LIMITES DEL PARQUE PERIURBANO «CASTALA», EN BERJA (ALMERIA)

Finca rústica de 13,84 ha propiedad de la Comunidad Autónoma de Andalucía, con matrícula de elenco AL-10.010, inscrita con el número 16.348 en el Registro de la Propiedad de Berja al Tomo 785, Libro 246, Folio 17, Inscripción 1.^a Son sus límites:

Límite Norte: Discurre a lo largo de la Rambla de Julbina, lindando con terrenos de labor de propiedad particular, para después ascender en dirección Este, por una pequeña loma que limita con terrenos forestales repoblados con pino carrasco y pertenecientes al monte público de Berja.

Límite Este: Discurre por terrenos montuosos en dirección Norte-Sur, cruzando la pista forestal por la que se accede a la sierra de Gádor. Linda en todo el trayecto con formaciones de pino carrasco y pertenecientes al monte público de Berja.

Límite Sur: Discurre por el pie de monte de la sierra, lindando hasta alcanzar la Rambla de Julbina con terrenos de propiedad particular cubiertos de matorral.

Límite Oeste: Está delimitado por el cauce de la Rambla de Julbina, limitando con la barriada de Castala y terrenos de labor que la rodean.

ANEXO II. CARTOGRAFÍA.

PARQUE PERIURBANO DE CASTALA

1043-43

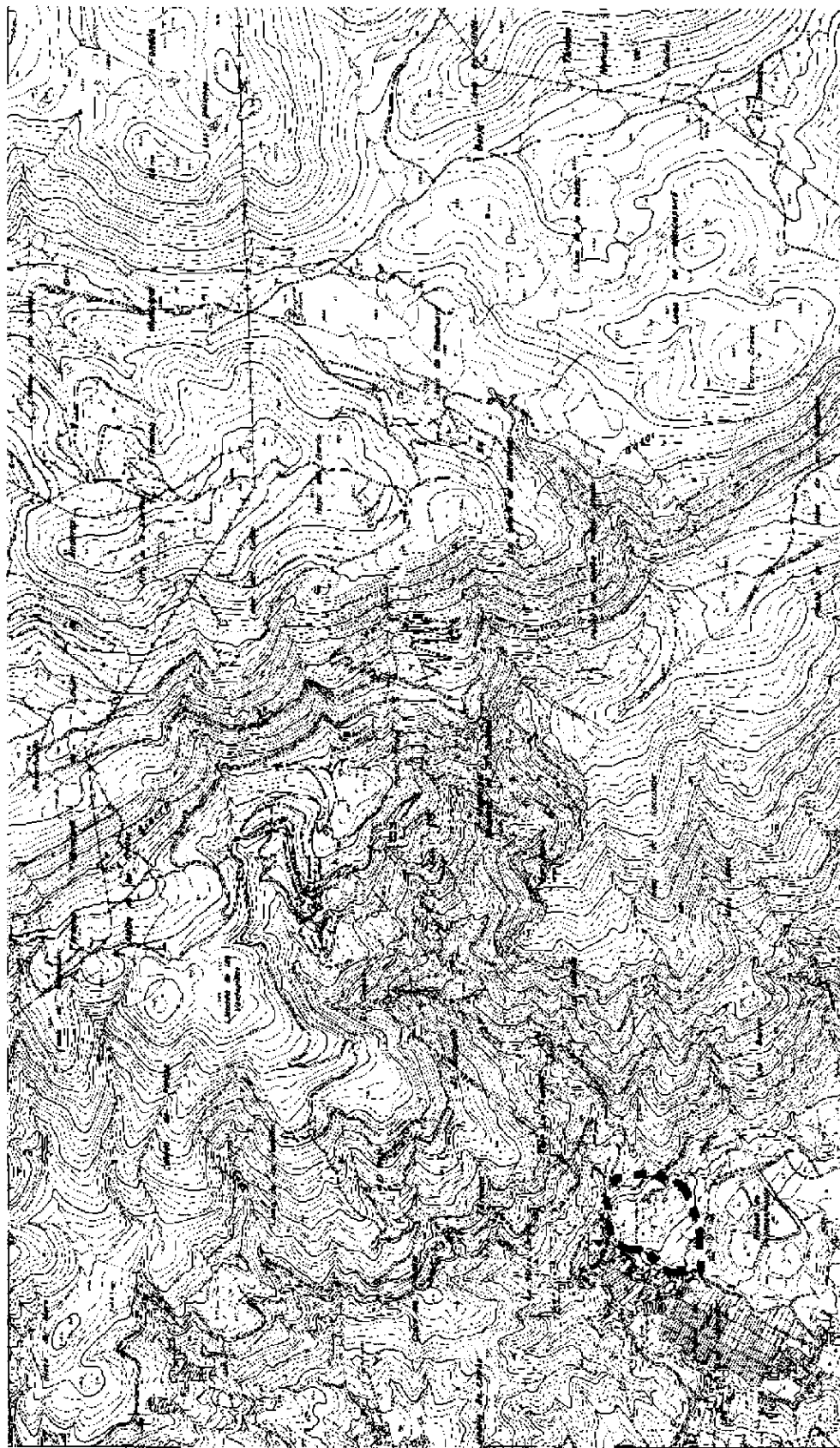

Base Cartografica M. T. A. 1:10.000

RESOLUCION de 24 de mayo de 2000, de la Secretaría General Técnica, por la que se aprueba el deslinde de la vía pecuaria denominada Colada de Peñarroya, en el término municipal de Fuente Obejuna (Córdoba).

Examinado el expediente de deslinde de la vía pecuaria denominada «Colada de Peñarroya», en el término municipal de Fuente Obejuna (Córdoba), instruido por la Delegación Provincial de la Consejería de Medio Ambiente en Córdoba, se desprenden los siguientes

ANTECEDENTES DE HECHO

Primero. La vía pecuaria denominada «Colada de Peñarroya», en el término municipal de Fuente Obejuna (Córdoba), fue clasificada por Orden Ministerial de fecha 15 de septiembre de 1958.

Segundo. Por Orden de la Consejería de Medio Ambiente, de fecha 22 de julio de 1998, se acordó el inicio del deslinde de la mencionada vía pecuaria.

Tercero. Los trabajos materiales de deslinde, previos los anuncios, avisos y comunicaciones reglamentarias, se iniciaron el 14 de octubre de 1998, notificándose dicha circunstancia a todos los afectados conocidos, siendo, asimismo, publicado en el Boletín Oficial de la Provincia de Córdoba núm. 214, de fecha 16 de septiembre de 1998.

Cuarto. Redactada la Proposición de Deslinde, que se realiza de conformidad con los trámites preceptivos e incluyéndose claramente la relación de ocupaciones, intrusiones y colindancias, ésta se somete a exposición pública, previamente anunciada en el Boletín Oficial de la Provincia de Córdoba de fecha 29 de octubre de 1999.

Quinto. A la dicha Proposición de Deslinde no se han presentado alegaciones.

Sexto. Con fecha 1 de febrero de 2000, mediante Resolución del Secretario General Técnico, se acordó la ampliación del plazo establecido para instruir y resolver el presente procedimiento durante 9 meses más.

A la vista de tales antecedentes son de aplicación los siguientes

FUNDAMENTOS DE DERECHO

Primero. Compete a esta Secretaría General Técnica la resolución del presente deslinde en virtud de lo preceptuado en el artículo 21 del Decreto 155/1998, de 21 de julio, por el que se aprueba el Reglamento de Vías Pecuarias de la Comunidad Autónoma de Andalucía, así como el Decreto 202/1997, de 3 de septiembre, por el que se aprueba la Estructura Orgánica Básica de la Consejería de Medio Ambiente.

Segundo. Al presente acto administrativo le es de aplicación lo regulado en la Ley 3/1995, de 23 de marzo, de Vías Pecuarias; el Decreto 155/1998, de 21 de julio, antes citado; la Ley 30/1992, de 26 de noviembre, reguladora del Régimen Jurídico de las Administraciones Públicas y del Procedimiento Administrativo Común; la Ley 4/1999, de modificación de la Ley 30/1992, y demás legislación aplicable al caso.

Tercero. La vía pecuaria denominada «Colada de Peñarroya» fue clasificada por Orden Ministerial de fecha 15 de septiembre de 1958, debiendo, por tanto, el deslinde, como acto

administrativo definitorio de los límites de cada vía pecuaria, ajustarse a lo establecido en el acto de la Clasificación.

Considerando que en el presente deslinde se ha seguido el procedimiento legalmente establecido en la Ley 30/1992, de 26 de noviembre, del Procedimiento Administrativo Común, con sujeción a lo regulado en la Ley 3/1995, de 23 de marzo, de Vías Pecuarias, y al Decreto 155/1998, de 21 de julio, que aprueba el Reglamento de Vías Pecuarias de la Comunidad Autónoma de Andalucía, y demás legislación aplicable al caso.

Vistos la propuesta favorable al deslinde formulada por la Delegación Provincial de la Consejería de Medio Ambiente en Córdoba con fecha 9 de abril de 2000, así como el informe del Gabinete Jurídico de la Junta de Andalucía, emitido con fecha 17 de abril de 2000,

HE RESUELTO

Aprobar el deslinde de la vía pecuaria denominada «Colada de Peñarroya» en todo su recorrido, con una longitud de 10.275 metros lineales, en el término municipal de Fuente Obejuna (Córdoba), a tenor de las coordenadas absolutas que se anexan a la presente Resolución.

Contra la presente Resolución, que no agota la vía administrativa, podrá interponerse recurso de alzada, conforme a la Ley 4/1999, de modificación de la Ley 30/1992, de Régimen Jurídico de las Administraciones Públicas y del Procedimiento Administrativo Común, en el plazo de un mes desde la notificación de la presente ante el Consejero de Medio Ambiente de la Junta de Andalucía.

Lo que así acuerdo y firmo en Sevilla, 24 de mayo de 2000.- El Secretario General Técnico, Juan Jesús Jiménez Martín.

ANEXO A LA RESOLUCION DE FECHA 24 DE MAYO DE 2000, DE LA SECRETARIA GENERAL TECNICA DE LA CONSEJERIA DE MEDIO AMBIENTE, POR LA QUE SE APRUEBA EL DESLINDE DE LA VIA PECUARIA DENOMINADA «COLADA DE PEÑARROYA», EN EL TERMINO MUNICIPAL DE FUENTE OBEJUNA (CORDOBA)

Mojones	Coordenada X	Coordenada Y
1D	291068.72	4238499.73
2D	291146.25	4238522.79
3D	291402.47	4238596.89
4D	291600.58	4238641.57
5D	291915.44	4238715.71
6D	292213.44	4238754.96
7D	292514.28	4238820.21
8D	292854.77	4238872.56
9D	293077.55	4238877.52
10D	293441.40	4238936.72
11D	293694.48	4238980.08
12D	294126.77	4239054.82
13D	294560.87	4239135.92
14D	294988.63	4239275.60
15D	295171.60	4239263.30
16D	295223.20	4239274.75
17D	295470.98	4239453.26
18D	295748.71	4239541.53
19D	296029.37	4239583.26
20D	296226.47	4239587.72