



**Parque Natural Sierra de las Nieves y
su Área de Influencia Socioeconómica**

**MEMORIA FINAL
PLAN DE DESARROLLO SOSTENIBLE**

2004-2009

Enero 2011

ÍNDICE

1. Introducción al Plan de Desarrollo Sostenible.....	4
2. La coordinación Institucional	4
2.1. Modelo de gestión del Plan de Desarrollo Sostenible.....	4
3. Valoración de la Coordinación Técnica del PDS.....	8
4. Valoración del Sistema de Seguimiento.....	9
5. Valoración Generalista.....	10
6. Seguimiento de Medidas y Acciones Actuaciones	
Emblemáticas.....	11
7. Grado de Ejecución.....	30
8. Acciones de Divulgación Realizadas.....	35
9. NOMENCLATURA	
10. ANEXOS	

1.- Introducción al Plan de Desarrollo Sostenible.

El Plan de Desarrollo Sostenible del Parque Natural Sierra de las Nieves se fundamenta como una estrategia de desarrollo, impulsada desde el Gobierno de la Junta de Andalucía, que plantea un ejercicio de planificación procurando un engranaje entre las exigencias de conservación ambiental del Parque Natural, y el desarrollo económico local del mismo y compartida con la población y sus agentes sociales, económicos, culturales, etc.

El PDS se presenta también como elemento articulador de las oportunidades generadas por el dinamismo económico próximo, o que tengan incidencia en dicho ámbito territorial, procurando al mismo tiempo identificar los riesgos e impactos ambientales de las actividades que tienen lugar en el entorno.

Sus objetivos específicos han sido marcados para buscar la mejora de los aprovechamientos productivos y las actividades empresariales vinculadas con la utilización sostenible de los recursos del Parque Natural, tratando con ello de ofrecer oportunidades de empleo e ingresos a la población local.

Paralelamente se contemplan las exigencias de infraestructuras, equipamientos, formación de recursos humanos, investigación y desarrollo, etc., requeridos en este proceso socioeconómico sostenible.

El Plan de Desarrollo Sostenible del Parque Natural Sierra de las Nieves y su Área de Influencia Socioeconómica, fue aprobado en octubre de 2003 por Acuerdo del Consejo de Gobierno de la Junta de Andalucía y su tiempo de ejecución han sido seis años, por lo que el periodo de vigencia finalizó en Octubre de 2009.

2.- La coordinación Institucional.

2.1. modelos de gestión del plan de desarrollo sostenible.

Los Planes de Desarrollo Sostenible se enmarca en políticas más amplias que persiguen el desarrollo solidario, equilibrado y sostenible según la planificación económica y territorial de Andalucía.

Los PDS son un ejercicio de coordinación y planificación, que conlleva involucrar a las diferentes Consejerías de la Junta de Andalucía y a las demás administraciones para que lleven a cabo sus propias políticas sectoriales y verticales desde una misma visión del territorio. Son una apuesta decidida por llevar a los territorios rurales con espacios naturales protegidos una forma de gestión sostenible.

Los objetivos primordiales planteados institucionalmente han sido:

- La Coordinación Institucional de las actuaciones con las Consejerías de la Junta de Andalucía, asumida por la Delegación del Gobierno y realizada mediante las reuniones periódicas de coordinación que el Delegado del Gobierno establece con los diferentes Delegados de las distintas Consejerías.

- La Coordinación Técnica, encomendada a la Agencia de Innovación y Desarrollo de Andalucía, y realizada mediante reuniones periódicas con el Delegado del Gobierno; así como con las distintas Delegaciones Provinciales a las que compete el Plan de Desarrollo Sostenible, realizándose esta interlocución con los Secretarios Generales y Jefes de Servicio de las mismas, con objeto de revisar, coordinar y priorizar las medidas que han asumido.

La dinamización socioeconómica requiere además de la gestión compartida con la comunidad local participación responsable y el apoyo de los actores locales. Para ello se propone:

- El fortalecimiento de Administraciones Locales, de forma que se coordinen las diferentes iniciativas y se procure la búsqueda e identificación de las distintas fuentes de recursos financieros.
- La participación de los agentes implicados en el territorio, de forma que se incremente la sinergia de los esfuerzos por un desarrollo sostenible y se logre una mayor efectividad. La cooperación no sólo con la estructura territorial de la Junta de Andalucía, sino con entidades de desarrollo rural, empresarios, asociaciones, universidad, etc., en la búsqueda de proyectos de desarrollo rural basado en el mejor funcionamiento en red de dichos actores.

Todo ello dirigido a la mejora de los aprovechamientos productivos y las actividades empresariales vinculadas con la utilización sostenible de los recursos del Parque Natural y de su entorno, tratando con ello de ofrecer oportunidades de empleo e ingreso a la población rural.

Del mismo modo y paralelamente en el PDS se contempla las necesidades de infraestructuras, equipamientos, formación de recursos humanos, investigación y desarrollo, etc., requeridos en este proceso de desarrollo socioeconómico sostenible con enfoque de género.

Las iniciativas de dinamización socioeconómica corresponden a la Gerencia de Málaga de la Agencia de Innovación y Desarrollo de Andalucía, a través de las referidas Unidades Técnicas de Coordinación.

La labor de la Agencia en los Parques Naturales es la de impulsar, favorecer y priorizar la creación y el apoyo a las empresas de los municipios pertenecientes al Parque. Su papel clave consiste en dinamizar iniciativas empresariales por lo que debe, por un lado, potenciar la puesta en marcha de todas las medidas previstas en el PDS y, por otro, procurar que los distintos proyectos emergentes reciban el apoyo necesario de los diversos regímenes de ayuda existentes, siempre de acuerdo con la estrategia diseñada por el PDS.

Con los objetivos planteados y mediante una manera novedosa de gestión en el territorio se ha procurado:

- El impulso de una mayor valoración por parte de la ciudadanía del espacio natural protegido, considerando a esta parte vital de su territorio, y como activo importante de un desarrollo rural en armonía con la naturaleza.
- Promover una mayor eficiencia de los recursos públicos, humanos y financieros, que llegan a un territorio.
- Estimular la gestión democrática de los recursos públicos.

Los Planes de Desarrollo Sostenible en Andalucía, han sido una experiencia pionera con vocación de ser gestionados de forma eficiente. Por ello ha sido necesario que dicha estrategia sea socialmente compartida por los diferentes actores locales, tanto públicos como privados.

El documento del PDS establece las responsabilidades genéricas de los organismos implicados en la gestión.

- Corresponde a la **Delegación del Gobierno** la coordinación de las Administraciones Públicas en un ámbito principal de coordinación, como estructura horizontal responsable de la Administración Autonómica en la provincia y, por tanto, con capacidad de alentar y hacer cumplir los correspondientes compromisos adquiridos por las respectivas Consejerías de la Junta de Andalucía respecto al PDS.
- Con el apoyo de la **Agencia IDEA** ha desempeñado la coordinación de las actuaciones que llevan aparejadas inversiones públicas por parte de las distintas Consejerías y Organismos.
- **La Consejería de Medio Ambiente**, a través de la Oficina del Parque, se ha encargado de hacer un seguimiento de las iniciativas de contenido ambiental, y suministrar la información necesaria para la de los informes de seguimiento del PDS a la Junta Rectora.
- Corresponde a la **Agencia de Innovación y Desarrollo de Andalucía** la promoción de los diferentes programas de fomento y líneas de actuación del Plan de Desarrollo Sostenible. Además ha desempeñado un papel fundamental al frente de la Unidad Técnica de Promoción del PDS, no sólo asegurando el funcionamiento de la misma como soporte técnico a la Delegación de Gobierno, sino promoviendo igualmente el despliegue de acuerdos estratégicos de colaboración y coordinación entre las diferentes figuras y agentes de fomento dispersos en el territorio.
- La labor de la Gerencia de Málaga de la **Agencia IDEA**, como principal entidad de fomento a nivel provincial, ha sido procurar que otros regímenes de ayuda e iniciativas de dinamización en el territorio, se ejecuten de forma coherente con las recomendaciones del PDS. Ha asesorado e informado permanentemente a la Delegación del Gobierno, y como instancia técnica de apoyo a la Delegación del Gobierno, anualmente ha elaborado los Informes de Seguimiento del Plan.

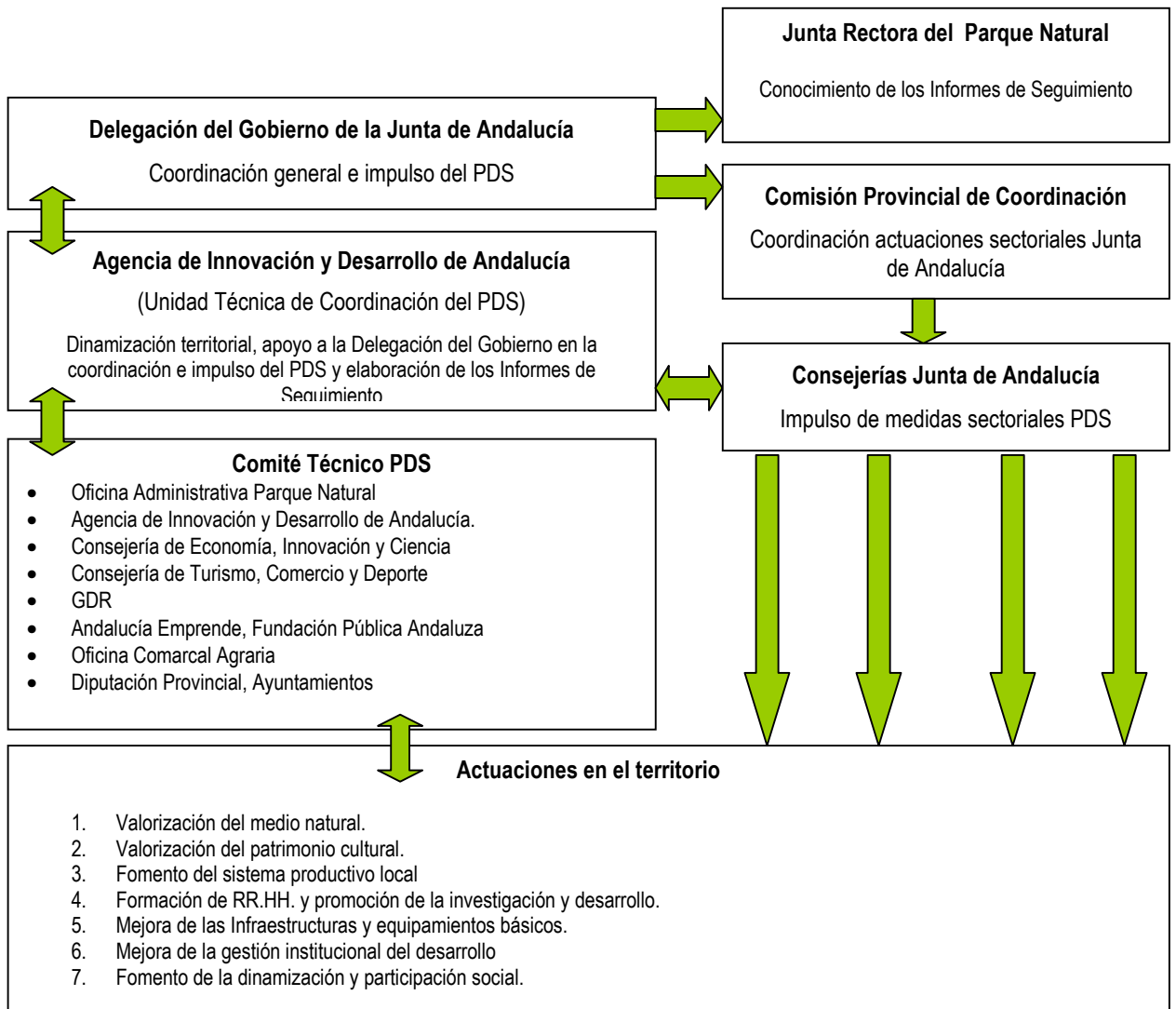

Los Planes de Desarrollo Sostenible exigen un esfuerzo importante de coordinación.

A lo largo de estos seis años se ha celebrado numerosas reuniones con los distintos organismos e instituciones implicados en el PDS.

Ha sido la Delegación del Gobierno quien ha solicitado la petición de las actuaciones realizadas por las distintas Delegaciones así como la petición de las persona de contacto en cada una de ellas.

Durante el primer trimestre de cada uno de los años se han llevado a cabo reuniones con todas y cada una de las personas de contacto en cada Delegación Provincial de la Junta de

Andalucía, normalmente los Secretarios Generales o Jefes de Servicio, con objeto de revisar, coordinar y priorizar las medidas asumidas por cada una de ellas.

Posteriormente se ha estado en contacto con ellas solicitando y enviando información, y programando y priorizando las medidas para cada uno de los años.

Destacamos las reuniones generales mantenidas con todos los responsables del programa de las distintas Delegaciones Provinciales, designados por la Delegación del Gobierno, para establecer criterios en la recogida de los datos sobre acciones desarrolladas en el territorio. La colaboración con la Delegación de Medio Ambiente, a través de la oficina del parque natural ha sido determinante en la puesta en marcha del PDS y se ha llevado a cabo una labor de dinamización conjunta entre el Parque Natural y la Agencia IDEA.

Se ha realizado visitas a los agentes territoriales que trabajan en la zona de influencia del Parque. Con respecto a otras administraciones y agentes sociales también se ha mantenido contacto, bien de forma directa a través de los órganos de participación existentes en el Parque Natural.

3.- Valoración de la Coordinación Técnica del PDS

Según la Ley 2/89 de Inventario de Espacios Naturales Protegidos, es el Instituto de Fomento de Andalucía (Actual Agencia de Innovación y Desarrollo de Andalucía), la encargada de llevar a cabo la coordinación técnica de los Planes de Desarrollo Sostenible. Esta labor se ha llevado a la práctica con una estructura basada en la existencia de una coordinación autonómica, establecida en los Servicios Centrales de la Agencia IDEA, y una presencia y seguimiento más directo en cada territorio, gracias a la existencia de un coordinador provincial en cada una de las Gerencias

Planificación de las actuaciones:

Las actuaciones que se han realizado en el marco del PDS han sido diseñadas por cada uno de los entes encargados de su implementación, si bien se ha tratado de exponer y consensuar en el seno del Comité Técnico las posibles repercusiones y apoyos que pudieran derivarse de la participación de estos otros organismos.

Planificación de las medidas:

Las medidas han sido diseñadas por las diferentes consejerías competentes, si bien han contado con la información necesaria, de otras Consejerías o entes territoriales, de cuyas sinergias se pudiera derivar una mayor eficiencia en la implementación de las mismas. En algunas ocasiones, ha sido la coordinación técnica la encargada de proponer al organismo competente la necesidad de priorizar unas o otras medidas en función de la estructura del Plan de Desarrollo Sostenible.

Nuevas líneas de actuación:

El diseño del Plan, así como el establecimiento de unas líneas de actuación más generalistas, ha permitido dar cabida a las diferentes acciones, medidas y líneas desarrolladas durante su vigencia. En este sentido, se ha tenido especial interés en separar y no contabilizar las inversiones de aquellas actuaciones que vienen desarrollando las distintas administraciones y que no se establecían en el Plan.

Participación:

La participación a través del Comité Técnico del PDS y de la Comisión de Socioeconomía y Turismo de la Junta Rectora, ha sido considerable y fructífera a tenor de las numerosas reuniones mantenidas y los temas tratados y que en muchos de los casos han trascendido del propio Plan. En cuanto a la participación de la población local, si bien se denota una participación moderada en el ámbito de la sociedad en general, hay que reconocer la alta participación en las actuaciones específicas dirigidas a colectivos concretos y organizadas fruto de la coordinación de varios organismos, como Ayuntamientos, la Agencia IDEA, Grupo de Desarrollo, UTEDLT, OCA, etc. Como ejemplo señalar la colaboración para la ejecución de diferentes acciones con las asociaciones empresariales del territorio: Asociación de la Pequeña y Mediana Empresa de Ronda (APYMER) y Asociación de Turismo Rural de Sierra de las Nieves (SINATUR) o mencionar los diferentes acuerdos alcanzados con la Cámara de Comercio, Industria y Navegación de Málaga y la Agencia IDEA para el desarrollo de diferentes líneas de actuación.

4.- Valoración del Sistema de Seguimiento

Recepción de información:

El sistema de seguimiento se ha basado en la información facilitada por las diferentes administraciones al final de cada ejercicio y que han sido sistematizadas y compiladas en una base de datos creada a tal efecto. Toda esta información ha sido ampliada a través de las distintas reuniones e información transmitida por las diferentes administraciones durante todo el año, así como la información publicada en medios escritos, principalmente periódicos y páginas Web.

Coordinación y control del seguimiento:

El seguimiento se ha centralizado desde la Agencia IDEA (Unidad Técnica del PDS) junto a las personas designadas por cada consejería para tal efecto.

Evolución del Sistema de Seguimiento:

El sistema de seguimiento ha evolucionado conforme a las necesidades detectadas ya que las herramientas de gestión del mismo son propiedad de la Agencia de Innovación y Desarrollo de Andalucía y se han basado en la contrastada experiencia de la Agencia en el seguimiento y control de ayudas públicas.

Sistema de Indicadores:

El seguimiento de los indicadores lo ha realizado el Instituto de Desarrollo Regional, que ha evaluado el impacto que el PDS ha tenido sobre el territorio basándose en una serie de indicadores clasificados en tres áreas principales: Dinamismo económico, valorización ambiental y cooperación institucional.

5.- Valoración generalista

El Plan de Desarrollo Sostenible ha permitido mejorar la implementación de las medidas puestas en marcha por las distintas Consejerías de la Junta de Andalucía, ya que han contado con el apoyo de los entes territoriales que trabajan en el Parque Natural y su área de influencia socioeconómica. Del mismo modo, un conocimiento a priori de las medidas a poner en marcha ha permitido establecer sinergias entre los programas de las distintas administraciones autonómicas y los agentes territoriales evitando duplicidades y concentrando esfuerzos.

Por lo tanto, una de las conclusiones que cabe extraer de la puesta en marcha del PDS ha sido la mejora en la coordinación institucional, sobre todo a nivel técnico donde es más fácil establecer sinergias dentro de las competencias de cada organismo. Si bien es más difícil influir sobre los programas generalistas que pone en marcha la administración autonómica para toda Andalucía, si se pueden ajustar al territorio o establecer mejoras en función de las características concretas del territorio y sus agentes socioeconómicos.

En el esfuerzo realizado por la Junta de Andalucía por dotar a los Parques Naturales con herramientas de dinamización socioeconómica que permitan mejorar su posición competitiva frente a otros territorios, que a priori pudieran parecer más atractivos para la captación de inversiones, se ha venido dotando, al conjunto de normas que rigen los apoyos a las mismas, de elementos de diferenciación positiva, como son el incremento en el porcentaje de incentivos a las inversiones acometidas en territorio PDS por parte de la Agencia Andaluza de la Energía o la propia Agencia IDEA.

Otro logro alcanzado a destacar ha sido la posibilidad de acercar la administración a los agentes sociales del territorio, la coordinación técnica provincial de los PDS ha servido de vínculo entre la población local y los gestores políticos, siendo capaz de acercar las demandas económicas, ambientales y sociales a los responsables de la toma de decisiones. De este modo se ha entendido el Plan de Desarrollo Sostenible como un elemento que ha facilitado la interlocución entre la administración y los ciudadanos.

Por último, destacar que la creación de la Unidad de Coordinación del PDS dentro de la Agencia IDEA, además de impulsar las medidas PDS, ha permitido visualizar el Plan como un proyecto aglutinador de toda la administración de la Junta de Andalucía.

6.- Seguimiento de Medidas y Acciones. Actuaciones emblemáticas.

En el Plan de Desarrollo Sostenible del Parque Natural Sierra de las Nieves y su Área de Influencia Socioeconómica se especifican los Programas de Fomento para su ejecución, con un horizonte temporal de seis años desde su fecha de aprobación en Octubre 2003.

Los Programas de Fomento (7) se desglosan en 26 Líneas de Actuación y en 196 Medidas que competen a la práctica totalidad de las Consejerías de la Junta de Andalucía:

1. VALORIZACIÓN DEL MEDIO NATURAL

- 1.1. Conservación y puesta en valor de los recursos naturales.
- 1.2. Gestión del Medio Natural
- 1.3. Educación y sensibilización ambiental

2. VALORIZACIÓN DEL PATRIMONIO CULTURAL

- 2.1. Conocimiento, catalogación e inventario del patrimonio cultural
- 2.2. Conservación, puesta en valor y difusión del patrimonio cultural
- 2.3. Intervención, gestión y aprovechamiento del patrimonio cultural

3. FOMENTO DEL SISTEMA PRODUCTIVO LOCAL

- 3.1. Diversificación y transformación productiva local
- 3.2. Comercialización y calidad de los productos endógenos
- 3.3. Mejora de la gestión empresarial
- 3.4. Mejora de la oferta territorial de servicios a la producción

4. CUALIFICACIÓN DE LOS RECURSOS HUMANOS Y FOMENTO DE LA INVERSIÓN Y DESARROLLO

- 4.1. Vinculación de la oferta de formación a las necesidades del sistema productivo local
- 4.2. Investigación para el desarrollo sostenible y la innovación local

5. MEJORA DE LAS INFRAESTRUCTURAS Y EQUIPAMIENTOS SOCIALES

- 5.1. Mejora de las infraestructuras viarias y servicios de transporte públicos
- 5.2. Mejora de las infraestructuras energéticas
- 5.3. Mejora de los equipamientos productivos y nuevas tecnologías de la información
- 5.4. Mejora de los equipamientos y las infraestructuras ambientales
- 5.5. Mejora de los equipamientos de uso público
- 5.6. Mejora de los equipamientos y los servicios sociales

6. MEJORA DE LA GESTIÓN INSTITUCIONAL

- 6.1. Mejora de la ordenación territorial y urbanística
- 6.2. Mejora de la coordinación institucional y gestión pública
- 6.3. Gestión estratégica para el desarrollo sostenible

7. FOMENTO DE LA DINAMIZACIÓN Y LA PARTICIPACIÓN SOCIAL

- 7.1. Fomento de la cultura emprendedora local
- 7.2. Fomento del asociacionismo y la participación social
- 7.3. Fomento de la identidad territorial
- 7.4. Fomento de la integración del inmigrante en el ámbito socioeconómico

PROGRAMA 1: VALORIZACIÓN DEL MEDIO NATURAL.

- El programa 1 contempla la ejecución de 59 medidas repartidas en tres líneas de actuación. Se han iniciado 52 de esas 59 medidas, lo que supone que se ha puesto en marcha el 88,13% de la ejecución del programa.
- Las actuaciones realizadas han sido abordadas por la Consejería de Medio Ambiente, la Consejería de Educación, Agencia de Innovación y Desarrollo de Andalucía.
- Se han invertido un total de 10.897.813,55€, destacando la línea 1.2. Mejora de la gestión del medio natural, a la que le corresponde el 49,88% de la inversión total realizada
- Se han ejecutado actuaciones concretas en los municipios del Parque Natural.

Líneas de actuación	Medidas 2004-2009	Porcentaje de Medidas	Inversión *(€)	Porcentaje inversión
1.1.Conservación y puesta en valor de los recursos naturales	13 de 15	86,66%	5.362.650,00	49,20%
1.2.Mejora de la gestión del medio natural	25 de 29	86,20%	5.435.938,55	49,88%
1.3. Educación y sensibilización ambiental	14 de 15	93,33%	99.223,00	0,91
TOTAL	52 de 59	88,13%	10.897.813,55	100%

* La evaluación del Plan de Desarrollo Sostenible ha de realizarse mediante indicadores no financieros, más que por cantidades invertidas. **Los presupuestos invertidos y reflejados aquí** son los estrictamente atribuibles a las medidas, pero debemos tener en cuenta que el coste económico de algunas actuaciones no se puede cuantificar.

Medidas a destacar del Programa 1.

1.1.01.- Promover acuerdos entre ganaderos y gestores ambientales para buscar soluciones conjuntas ante la presencia de animales depredadores que atacan al ganado doméstico.

- Acuerdo entre la Consejería de Medioambiente el Ayuntamiento de Tolox y los Ganaderos, para la ordenación de pastoreo en el monte público.
- Autorizaciones para control con armas de zorros y perros asilvestrados y excepcionales para empleo de lazos con tope y jaulas-trampa junto a apriscos de ganado en Ronda y Yunquera.

1.1.09.- Acuerdos con las compañías eléctricas para la instalación de salvapájaros y de las medidas necesarias para la protección contra incendios en las líneas eléctricas ya existentes dentro del Parque Natural que carezcan de ellas.

- Instalación de salvapájaros y otras medidas preventivas para la protección de la avifauna y protección contra incendios en las líneas eléctricas.
- Emisión del Decreto 178/2006 de 10 de Octubre, por el que se establecen normas de protección de la avifauna para las instalaciones eléctricas de alta tensión.

1.1.15. Establecimiento de una convocatoria de un galardón anual para iniciativas relacionadas con el desarrollo sostenible en el Parque Natural y su área de influencia socioeconómica.

Dentro del marco del Plan de Desarrollo Sostenible, la Fundación ANDANATURA concede anualmente los Galardones de Desarrollo Sostenible, para premiar a asociaciones, empresas o instituciones que desarrollen su labor en pro de la sostenibilidad y la conservación dentro de un parque natural. El galardón al Desarrollo Sostenible se concedió por primera vez en 2005 y hasta el 2009 se han premiado cuatro proyectos dentro del área del Parque Natural Sierra de las Nieves.

- I-II Edición Galardonado 2.005: Mancomunidad de Municipios Sierra de las Nieves.
- III Edición Galardonado 2.006: SINATUR Sierra de las Nieves, Asociación Turismo Rural.
- IV Edición Galardonado 2.007: CIT Sierra de las Nieves.
- V Edición Galardonado 2.008: Ganadero D. José Vázquez Ponce.
- VI Edición Galardonado 2.009: Francisca García Rodríguez.

1.2.06.- Seguimiento de la Red de Equilibrios Biológicos en el Pinsapar.

- En el Parque Natural Sierra de las Nieves se localiza 30 puntos de muestreo para toma de datos: estudio descriptivo de las características, de los caracteres dendrométricos, situación de los árboles-tipo y una evaluación del estado sanitario de los mismos.
- Muestreo para la toma de datos: Seguimiento de los puntos pertenecientes a la red, levantamiento y evaluación de 31 puntos en el pinsapar en los municipios de Tolox, Yunquera, El Burgo y Ronda.

1.2.13.- Dotar de personal suficiente la Oficina del Parque Natural de Ronda con el fin de facilitar los medios para resolver la tramitación administrativa a los usuarios del PN.

- Contratación Técnico de apoyo. Dispone de registro de entrada y está atendida por asesor técnico, técnico de apoyo y auxiliar administrativo.

1.2.16.- Fomento de la iniciativa del Sistema de Gestión Medioambiental en el conjunto de municipios del Parque Natural Sierra de las Nieves.

- Implantación y seguimiento de la Certificación de la Norma ISO 14.001 para Gestión Ambiental.

1.3.4.- Campaña de difusión sobre el PN Sierra de las Nieves.

Se han llevado a cabo numerosas actuaciones para la difusión del Parque Natural Sierra de las Nieves, entre las que podemos detallar:

- Convocatoria de premio anual Sierra de las Nieves.
- Organización de jornadas geológicas en Tolox. Emisión Junta Rectora de camisetas y mochilas con logotipos del Parque Natural.
- Divulgación general mediante folletos, trípticos y CD del Parque Natural.
- Actos enmarcados en el XX Aniversario de la Ley 2/89 de Espacios Naturales Protegidos: celebración de meriendas tradicionales, organización en Yunquera de Jornadas sobre flora y vegetación del Parque Natural.

1.3.09. Campañas de educación ambiental en Institutos de Educación Secundaria que incentiven la permanencia de los jóvenes en el PN y que la sostenibilidad del sistema productivo sea un objetivo de la población local.

Entre las actuaciones realizadas en las campañas de educación ambiental en Institutos de Secundaria para incentivar la permanencia de jóvenes en el Parque Natural, se puede detallar:

- Puesta en funcionamiento del programa Ecoescuelas: Programa de Educación Ambiental en el Marco de la red europea de Ecoescuelas, organizado conjuntamente entre las Consejería de Medio Ambiente y la Consejería de Educación y la Asociación de Educación Ambiental y el Consumidor (ADEAC) Programa para trabajar la educación ambiental en los centros educativos.
- Actividades de Educación Ambiental.
- Visitas a Centros de Educación Ambiental.
- Educación Ambiental en la Red de Jardines Botánicos: 4 Centros.
- Crece con tú árbol: 4 Centros. Con este programa se pretende fomentar una conciencia ambiental en los centros educativos de Andalucía insistiendo en la importancia de conocer y valorar a los árboles y bosques, como fuentes de recursos y generadores de calidad de vida. También pretende identificar los principales problemas que les afectan, (deforestación, cambio climático, simplificación del paisaje y pérdida de biodiversidad...) haciendo hincapié en los incendios forestales y en el importante papel que tienen los árboles como sumideros de CO₂, todo ello con el objetivo de fomentar acciones proambientales desde lo cercano y cotidiano.

PROGRAMA 2: VALORIZACIÓN DEL PATRIMONIO CULTURAL

- El Programa 2. contempla la ejecución de 17 medidas repartidas en tres líneas de actuación. Se han iniciado 7 de esas 17 medidas, lo que supone que se ha puesto en marcha 41,17% de la ejecución de dicho programa.
- Las actuaciones iniciadas han sido abordadas por la Consejería de Cultura, la Consejería de Turismo, Comercio y Deporte, la Consejería de Economía, Innovación y Ciencia y la Agencia de Innovación y Desarrollo de Andalucía.
- Se ha invertido un total de 900.539,00€ destacando en presupuesto la línea 2.2. Conservación, puesta en valor y difusión del Patrimonio Cultural con el 60,45% de la inversión en este programa durante el período 2004-2009.
- Se han ejecutado actuaciones concretas en los municipios del Parque Natural.

Líneas de actuación	Medidas 2004-2009	Porcentaje de Medidas	Inversión* (€)	Porcentaje inversión
2.1. Conocimiento, catalogación e inventario del patrimonio cultural	2 de 2	100,00%	74.155,00	8,23%
2.2. Conservación, puesta en valor y difusión del patrimonio cultural	3 de 9	33,33 %	544.420,00	60,45%
2.3. Intervención, gestión y aprovechamiento del patrimonio cultural	2 de 6	33,33%	281.964,00	31,31%
TOTAL	7 de 17	41,17%	900.539,00	100%

* La evaluación del Plan de Desarrollo Sostenible ha de realizarse mediante indicadores no financieros, más que por cantidades invertidas. **Los presupuestos invertidos y reflejados aquí** son los estrictamente atribuibles a las medidas, pero debemos tener en cuenta que el coste económico de algunas actuaciones no se puede cuantificar.

Medidas a destacar del Programa 2

2.1.01.- Realización y actuación del inventario del patrimonio cultural local.

Podemos destacar en la realización y actuación del inventario del patrimonio cultural local:

- Reproducción de documentos del Archivo Municipal de Ronda.
- Inventario y Catalogación de fondos del Museo Municipal de Ronda.
- Documentación técnica para la inscripción en el catálogo general del patrimonio histórico andaluz con la tipología de zona arqueológica de la delimitación de interés cultural, en el municipio de Ronda.
- Documentación técnica para la inscripción del catálogo general del patrimonio histórico andaluz de la delimitación del bien de interés cultural de torre de lifa en el municipio de Ronda.

2.2.1.- Fomento de Acuerdos entre la Consejería de Cultura y los GDR, Ayuntamientos y Entidades privadas para la protección, conservación y recuperación del patrimonio cultural.

- Convenio entre la Consejería de Cultura- y el Ayuntamientos de Ronda para la investigación, conservación y difusión del yacimiento romano de Acinipo.

2.2.06.- Promoción de actividades folclóricas y culturales locales.

Existe una amplia promoción para la promoción de las actividades folclóricas y culturales entre las que se enumera:

- Encuentro flamenco de Istán. (actualmente va por la XII edición)
- Ayudas a la promoción de actividades folclóricas y culturales locales a los Ayuntamientos de El Burgo, Istán, Yunquera y a asociaciones “Peña Cultural Flamenca Juan Casillas” (El Burgo), Viticultores de la Serranía. (Ronda)
- Subvención al Patronato Municipal Sociocultural del Ayuntamiento de Ronda para la actividad “Ronda Musical”.

2.3.05.- Restauración del patrimonio cultural.

Se ha llevado a cabo numerosas actuaciones de rehabilitación y recuperación del patrimonio histórico y cultural donde destacamos:

- Consolidación Termas Romanas de Acinipo. (CC)
- Dirección de obras de la Casa del Gigante en Ronda. (CC)
- Estudios parietales del Castillo de El Burgo. (CC)

PROGRAMA 3: FOMENTO DEL SISTEMA PRODUCTIVO LOCAL

- El Programa 3. Contempla la ejecución de 40 medidas distribuidas en cuatro líneas de actuación. Se han iniciado un total de 24 medidas, lo que supone que se han puesto en marcha el 60 % del total de medidas para este programa.
- Las actuaciones realizadas han sido abordadas por la Consejería de Economía, Innovación, y Empresa, la Consejería de Medio Ambiente, la Consejería de Empleo, la Consejería de Agricultura y Pesca, la Consejería de Cultura, la Consejería de Obras Públicas y Transporte, Agencia de Innovación y Desarrollo de Andalucía.
- Para la ejecución de este programa, a lo largo del periodo de ejecución se han invertido un total de 11.265.307,34€, correspondiendo el 55,57% del total del presupuesto a la línea 3.3. Mejora de la Gestión Empresarial.
- Se han ejecutado actuaciones concretas en los municipios del Parque Natural.

Líneas de actuación	Medidas 2004-2009	Porcentaje de Medidas	Inversión* (€)	Porcentaje inversión
3.1 Diversificación y transformación productiva local	7 de 13	53,84%	1.198.103,53	10,63%
3.2. Comercialización y calidad de los productos endógenos	7 de 15	46,66%	1.803.761,56	16,01%
3.3. Mejora de la gestión empresarial	5 de 7	71,42%	6.260.890,28	55,57%
3.3. Mejora de la oferta territorial de servicios a la producción	5 de 5	100%	2.002.281,97	17,77%
TOTAL	24 de 40	60,00%	11.265.307,34	100%

* La evaluación del Plan de Desarrollo Sostenible ha de realizarse mediante indicadores no financieros, más que por cantidades invertidas. **Los presupuestos invertidos y reflejados aquí** son los estrictamente atribuibles a las medidas, pero debemos tener en cuenta que el coste económico de algunas actuaciones no se puede cuantificar.

Medidas a destacar del Programa 3.

El objetivo principal del Plan de Desarrollo Sostenible es la puesta en valor del espacio protegido, buscando nuevas orientaciones de diversificación productivas basadas en el aprovechamiento de las potencialidades existentes en el medio. Dentro de este programa, se han llevado a cabo numerosas actuaciones de dinamización económica, teniendo como base el uso de los recursos endógenos. Las diferentes Órdenes de subvenciones e Incentivos de carácter autonómico, prestan especial atención a los proyectos que surgen desde y para los parques naturales, favoreciendo los proyectos que se desarrollan en estos entornos. En este sentido cabe destacar las siguientes actuaciones:

3.1.04. Apoyo a la creación de empresas locales dedicadas a la elaboración y venta de productos alimenticios (postres de castaña, derivados de la almendra, aceituna de mesa, miel, productos lácteos, chacinas, etc.)

- Apoyo técnico y financiero prestado por los Grupos de Desarrollo Rural.
- Asesoramiento y asistencia técnica a emprendedores, tanto en la creación de la empresa como para la realización de planes de viabilidad, así como la tramitación de ayudas y subvenciones para la creación de empresas en los municipios del Parque Natural.
- I+E Calificación Orden de 21 de enero de 2004, por la que se establecen las bases de concesión de ayudas públicas para la Corporaciones Locales, Los consorcios de las Unidades Territoriales, y empresas calificadas como I+E dirigidas al fomento del desarrollo local.
- Apoyo a la creación de autónomos.

3.2.02. - Apoyo a acciones de fomento de la calidad de los productos locales.

- Diversas acciones realizadas por OCAS, GDRS y Agencia de Innovación y Desarrollo de Andalucía a través de la Orden de Incentivos.
- Los ALPES de Istán, en su labor de colaboración con el Ayuntamiento, ha organizado la Muestra Gastronómica y Día de la Naranja que ha conllevado las siguientes actuaciones:
 1. Creación de sinergias entre sector público y privado para definir actuaciones conjuntas.
 2. Promoción de los distintos establecimientos de restauración tanto a nivel local, comarcal y provincial para dar a conocer sus servicios turísticos.-Fomento de la de la mejora de la calidad de los productos y servicios turísticos.
- Asesoramiento, tramitación y seguimiento de proyecto para la Creación e Implementación de la Marca Reserva de la Biosfera Sierra de las Nieves. La entidad que ejecuta este proyecto es la Mancomunidad de Municipios de la Sierra de las Nieves.
- Los Alpes de Yunquera en su labor de colaboración con el Ayuntamiento ha organizado y participado activamente en la 1ª Feria del Vino y de la Castaña. Esta feria tiene el objetivo de promocionar la riqueza del municipio de Yunquera y de su sistema productivo local, así

como promocionar nuestros productos típicos (miel, castañas, vino, chacina...) y fomentar el cooperativismo entre los diferentes productores locales. Destacar que la feria tuvo una gran aceptación y afluencia de personas de toda la provincia y que se sigue trabajando ya en una segunda edición con las mismas perspectivas.

3.2.09.- Difusión de la Marca “Parque Natural” para reforzar la imagen de Sierra de las Nieves.

La Marca Parque Natural de Andalucía es un distintivo de calidad promovido por la Consejería de Medio Ambiente de la Junta de Andalucía que certifica los productos y los servicios, elaborados o prestados en un Parque Natural y en su área de influencia socioeconómica. Se trata de una contribución al desarrollo de estas zonas, al facilitar nuevos canales de difusión, promoción y comercialización. Los principales objetivos de este distintivo pueden resumirse en:

1. Fomentar un modelo de desarrollo sostenible en los parques naturales y nacionales andaluces, con medidas que favorecen la calidad de vida y la permanencia de las poblaciones que residen en ellos.
2. Ofrecer al visitante unos productos diferenciados asociados a los valores medioambientales de los parques que potencien la calidad y la excelencia, donde prima lo natural, lo artesanal y lo auténtico.

En el parque natural Sierra de las Nieves hay siete empresas que cuentan con el distintivo de calidad de la Marca Parque Natural de Andalucía.

Estas empresas son:

CASA AMARILLA.
CASA EL MENUO.
CASA ISABEL.
CASA LA PILONGA.
CORTIJO LAS NAVAS.
EXPLORAMAS EVENTOS Y AVENTURA, SL.

La difusión de la marca se ha realizado a través de:

- Campaña genérica en medios de comunicación.
- Celebración de una jornada informativa en la sede la UTEDLT de Guaro con empresarios de la zona sobre la marca, asistiendo como asesora para la Marca la Consejería de Medio Ambiente.
- Desarrollo de la campaña “Bus Marca Parque Natural” que se instaló en Ronda.

3.3.02 Establecimiento de una estrategia turística consensuada entre los diferentes agentes para Sierra de las Nieves.

En el establecimiento de una estrategia turística consensuada entre los diferentes agentes podemos destacar:

Plan de Dinamización Turística Sierra de las Nieves.

Jornadas sobre agricultura ecológica.

- Difusión del Plan de Iniciativa de turismo sostenible. Esta subvención se le concede a los agentes de desarrollo rural.
- “Cal y Canto” programa de embellecimiento de las localidades.

- Eliminación de cableado, recuperación de espacios, mejora de accesos, reparaciones de fachadas, etc.
- Consultora turística MIM (Mediadores e intermediarios de la memoria) de la Sierra de las Nieves en cada una de las localidades integradas en el Parque. Formación a personas de oficios tradicionales. (Darle a la cultura y oficios tradicionales de la zona un valor y uso turístico)

3.3.04. Ayudas para la realización de actividades e incorporación de sistemas de calidad en las Pymes y cooperativas de producción.

- La implantación de sistemas de calidad, es una constante en el trabajo del CEDER, en colaboración con otras entidades de la Serranía de Ronda en especial en establecimientos turísticos, en la actualidad se está trabajando con 6 empresas en colaboración con el Centro de Iniciativas Turísticas, para la implantación de la marca de Aproximación a la Calidad Turística. Así mismo se trabaja en la primera renovación de las MACT distinguidas en 2008.
- A través de la Orden de 9 de Diciembre de 2008, por la que se establecen las bases reguladoras de un programa de Incentivos para el Fomento de la Innovación y el Desarrollo Empresarial se han beneficiado algunas empresas de los municipios del Parque Natural, poniendo en marcha un proyecto de Innovación tecnológica y calidad.

3.4.02. Creación de programas de información, asesoramiento técnico y financiero, etc. para jóvenes emprendedores/as.

- Programa de Información para el fomento de la cultura emprendedora desarrollado dentro de la acción "patio de Emprendedores" realizado por un técnico del CADE de Guaro. El contenido del mismo estuvo centrado en facilitar información sobre programas de incentivos para la creación, consolidación y modernización de iniciativas emprendedoras del trabajo autónomo y otras ordenes relacionadas como Ciberpymes. La acción realizada en Yunquera el 24 de abril de 2009, contó con la participación de 10 emprendedores, en su mayoría mujeres desempleadas y empresarias.
- Realización de 14 patios de emprendedores entre jóvenes de cursos de F.P.O. y Escuelas Taller para difundir la cultura emprendedora. Los objetivos de estos patios son dar a conocer los servicios de Andalucía Emprende, Fundación Pública Andaluza y otras formas de acceder al mercado laboral: AUTOEMPLEO: (Fomento de la cultura emprendedora) El contenido de estos patios son fundamentalmente: Servicios del CADE Ronda, formas jurídicas más habituales y elaboración plan de empresa.
- A través de la Orden de 25 de marzo de 2009 de Autónomos se han beneficiado empresas de varios sectores de la industria y comercio en Monda, Ronda, Yunquera.

PROGRAMA 4: FORMACIÓN DE RECURSOS HUMANOS Y PROMOCIÓN DE LA I+D+i

- El Programa 4. Contempla la ejecución de 21 medidas distribuidas en dos líneas de actuación. Se han iniciado 10 de estas 21 medidas lo que supone que se han puesto en marcha el 47,61% del total de medidas para este programa.
- Las actuaciones realizadas han sido abordadas por la Consejería de Empleo, la Consejería de Gobernación, Agencia de Innovación y Desarrollo de Andalucía, Corporaciones Locales, Ayuntamientos, Mancomunidad.
- Para la ejecución de este programa, se han invertido un total de 17.376.980,57€, correspondiendo el 100% del total del presupuesto a la línea 4.1. Vinculación de la oferta de formación a las necesidades del sistema productivo local.
- Se han ejecutado actuaciones concretas en los municipios del Parque Natural.

Líneas de actuación	Medidas 2004-2009	Porcentaje de Medidas	Inversión* (€)	Porcentaje inversión
4.1. Vinculación de la oferta de formación a las necesidades del sistema productivo local.	9 de 18	50,00%	17.376.980,57	100,00%
4.2. Investigación para el desarrollo sostenible y la investigación local	1 de 3	0,00%	0,00	0,00%
TOTAL	10 de 21	47,64%	17.376.980,57	100%

* La evaluación del Plan de Desarrollo Sostenible ha de realizarse mediante indicadores no financieros, más que por cantidades invertidas. **Los presupuestos invertidos y reflejados aquí** son los estrictamente atribuibles a las medidas, pero debemos tener en cuenta que el coste económico de algunas actuaciones no se puede cuantificar.

Medidas a destacar del Programa 4.

En los entornos rurales, donde la oferta formativa se limita a la formación reglada, es importante la existencia de formación complementaria especializada y que esté en consonancia con las necesidades productivas del territorio. Desde el Plan de Desarrollo Sostenible se han llevado a cabo numerosas acciones formativas enmarcadas en distintos Programas de la Junta de Andalucía en colaboración con otras administraciones, entre ellas cabe destacar:

4.1.02.- Actividades formativas de reciclaje y recalificación de trabajadores y trabajadoras.

Impartición de cursos en el municipio de Parque Natural. Esta acción formativa se encuadra en el marco del Plan extraordinario para la mejora de la empleabilidad de las personas demandantes de empleo que desarrolla la Administración de la Junta de Andalucía, a través del Servicio Andaluz de Empleo de la Consejería de Empleo, destinadas al fomento de la empleabilidad de dichas personas.

4.1.03.- Realización de actividades para la promoción de empleo para colectivos con dificultades (mujeres, jóvenes, mayores 45 años, discapacitados, etc.)

- Ayudas a la primera contratación, empleo estable, proyectos de interés general y social, escuelas taller, talleres de empleo, casas de oficios.....
- Cursos de Formación Profesional Ocupacional en los diferentes municipios del Parque Natural.
- Escuela Taller “Molinos de el Tajo” de Ronda. Casa de Oficios “Sierra Hidalga” de Ronda y Talleres de Empleo en Istán y Monda.
- Inserción laboral de personas con discapacidad y Centro Especial de Empleo en Ronda.
- Escuela Taller Mancomunidad de Municipios Sierra de las Nieves Norte. Módulos: Electricidad, Fontanería, Instalación de Equipos de Energía Renovable, Mecánica de Vehículos Ligeros e Infraestructuras de Jardines. 3 de sus 5 Módulos se imparten en los municipios de Tolox, Yunquera y el Burgo.
- Escuela Taller Mancomunidad de Municipios Sierra de las Nieves Sur. Módulos: Instalaciones de Electricidad/Fontanería, Instalación de Equipos de Energía Renovable, Infraestructuras de Jardines. El Programa de Escuelas Taller tiene por objeto el desarrollo de proyectos de carácter temporal destinado a personas desempleadas de hasta veinticinco años, en los que el aprendizaje y la cualificación se alternan con el trabajo productivo. La finalidad del mismo es facilitar la inserción de las personas participantes. 2 de sus 4 Módulos se imparten en los municipios de Istán y Monda.

PROGRAMA 5: MEJORA DE INFRAESTRUCTURAS Y EQUIPAMIENTOS

- El Programa 5 contempla la ejecución de 32 medidas repartidas en 6 líneas de actuación, de las cuales se han iniciado un total de 21. Esto supone que se ha puesto en marcha el 65,63% de la ejecución del programa.
- Las actuaciones iniciadas han sido abordadas por la Consejería de Medio Ambiente, la Consejería de Agricultura y Pesca, la Consejería de Obras Públicas y Vivienda, Consejería de Igualdad y Bienestar Social, la Agencia Andaluza de la Energía, Agencia de Innovación y Desarrollo de Andalucía y los Ayuntamientos de los municipios que están dentro del área de influencia socioeconómica del Parque.
- En la ejecución de este programa se han invertido un total de 37.848.278,69€, siendo la línea 5.1. Mejora de infraestructura viarias y servicios de transporte público, la que mayor inversión ha supuesto con el 72,09% del total del programa.

Líneas de actuación	Medidas 2004-2009	Porcentaje de Medidas %	Inversión * 2004-2009 (€)	Porcentaje inversión %
5.1. Mejora de infraestructuras viarias y servicios de transporte público	4 de 5	80,00%	27.285.502,03	72,09%
5.2. Mejora de infraestructuras energéticas	1 de 1	100%	95.510,14	0,25%
5.3. Mejora de los equipamientos productivos y nuevas tecnologías de la información	6 de 7	85,71%	6.347.749,92	16,77%
5.4. Mejora de Infraestructuras y de los equipamientos ambientales	3 de 5	60,00%	245.972,00	0,64%
5.5. Mejora de los equipamientos de uso público	5 de 12	41,66%	1.214.071,02	3,20%
5.6. Mejora de equipamientos y servicios sociales	2 de 2	100%	2.659.448,58	7,02%
TOTAL	21 de 32	65,63%	37.848.275,69	100%

* La evaluación del Plan de Desarrollo Sostenible ha de realizarse mediante indicadores no financieros, más que por cantidades invertidas. **Los presupuestos invertidos y reflejados aquí** son los estrictamente atribuibles a las medidas, pero debemos tener en cuenta que el coste económico de algunas actuaciones no se puede cuantificar.

Medidas a destacar del programa 5

5.1.02.- Mejora de caminos rurales y pistas forestales.

Conservación y mejora de red viaria para prevención de incendios en los municipios de Yunquera, Tolox, El Burgo, Parauta, Ronda y Monda

5.1.03.- Apoyo al establecimiento de elementos que permitan una integración de las infraestructuras viarias con el paisaje y el medioambiente local.

- Elementos de integración paisajística en la A-366 Alozanía – El Burgo y en la A-369 Ronda – Gaucín.
- Restauración paisajística circunvalación Sur Ronda.
- Refuerzo de firme en la a-366, del P.K. 2+000 al P.K. 10+000 Clave 02-MA-1635-RF.
- Tratamiento De taludes en la carretera A-397, de Ronda de San Pedro de alcántara.
- Corrección de deslizamientos en la carretera A-366, P.K. 45+500 M.D. CONTRATO MENOR 23/2009.
- P:P: Instalación de paneles direccionales en la red de carreteras de la provincia de Málaga Clave 7AA-2513-CS..
- Corrección de deslizamiento en la carretera A-374, P.K.. 25+400 al 26+000, t.m. de Ronda (Málaga), Clave 01-MA-1642-cs.
- Corrección de deslizamiento en la carretera A-2300, P.K. 19+480 t.m. de Ronda. Contrato Menor 43/2009.

5.3.01. Apoyo a la creación de polígonos industriales y comerciales, fomentando la incorporación en ellos de elementos que induzcan a la producción sin contaminación (“ecopolígonos”).

- Asesoramiento para la creación de empresas.
- Apoyo a traslados de empresas situadas en cascos urbanos a suelo industrial.

5.3.05 Ayudas para la compra de maquinaria y equipamiento técnico para las industrias de elaboración de productos endógenos.

- Apoyo fundamental a través de los Grupos de Desarrollo Rural.
- Ayudas a las empresas a través de la articulación del tejido productivo local.
- Ayudas para la transformación y comercialización de industrias agroalimentarias. Modernización de Almazara en Ronda.
- Programa de desarrollo endógeno de zonas rurales en Andalucía en los municipios de: Parauta, Ronda, Yunquera, Tolox e Istán.
- Asesoramiento e incentivos para la creación de empresas.

5.5.01 Aumento de la dotación de equipamientos que complemente la actualmente existente.

Durante el periodo de vigencia del PDS se han desarrollado numerosas actuaciones de mejora de las instalaciones de Uso Público del Parque Natural (puntos de información, red de senderos, miradores, etc).

PROGRAMA 6: MEJORA DE LA GESTIÓN INSTITUCIONAL DEL DESARROLLO

- El Programa 6. Contempla la ejecución de 14 medidas distribuidas en tres líneas de actuación. Se han puesto en marcha un total de 9 de esas doce medidas. Esto supone que se ha iniciado el 64,28% de la ejecución del programa.
- Las Consejerías implicadas en la ejecución de estas medidas han sido la Consejería de Medio Ambiente, la Consejería de la Vivienda y Ordenación del Territorio, Consejería de Obras Públicas y Transporte, Consejería de Gobernación.
- En la ejecución de este programa se han invertido un total de 2.214.336,59€, siendo la línea 6.2. Mejora de la Coordinación Institucional y la gestión pública, la que mayor inversión ha supuesto con el 91,54% del total del programa.
- Se han ejecutado medidas en los municipios del Parque Natural Sierra de las Nieves..

Líneas de actuación	Medidas 2004-2009	Porcentaje de Medidas	Inversión* 2004-2009(€)	Porcentaje inversión
6.1.Mejora de la ordenación territorial y urbanística	3 de 5	60,00%	184.682,00	8,34%
6.2. Mejora de la coordinación institucional y gestión pública	2 de 4	50,00%	2.027.154,59	91,54%
6.3. Gestión Estratégica para el Desarrollo Sostenible	4 de 5	80,00%	2.500,00	0,11%
TOTAL	9 de 14	64,28%	2.214.336,59	100%

* La evaluación del Plan de Desarrollo Sostenible ha de realizarse mediante indicadores no financieros, más que por cantidades invertidas. **Los presupuestos invertidos y reflejados aquí** son los estrictamente atribuibles a las medidas, pero debemos tener en cuenta que el coste económico de algunas actuaciones no se puede cuantificar.

Medidas a destacar del Programa 6

6.1.01.- Promover un acuerdo institucional entre los Ayuntamientos del área de influencia socioeconómica del PN para el establecimiento de normas urbanísticas coherentes con el desarrollo sostenible y la calidad urbana, ambiental y paisajística de los núcleos y su entorno, adaptándolos a lo dispuesto en el PORN y PRUG del Parque Natural.

Agenda ciudad 21 y normativa de aplicación en el territorio.

La Agenda 21 es un instrumento de planificación integrada que tiene como principio fundamental la sostenibilidad -o desarrollo sostenible- con un triple componente: medioambiental, social y económica. Los municipios que están dentro del área de influencia socioeconómica del parque natural están adherido al programa de sostenibilidad urbana Ciudad 21 y están en distintas fases de la puesta en marcha de las Agendas locales 21. (El Burgo, Guaro, Istán, Tolox, Yunquera, Ronda)

6.2.04 Apoyo a las actuaciones de mejora de la gestión pública local y la modernización administrativa.

- Incentivos a innovación y modernización de las Administraciones Locales Andaluzas.
- Proyecto: Implantación del Modelo TIC de Ayuntamiento Digital para ofrecer servicios de administración electrónica a los Ayuntamientos de la Provincia. Municipios afectados: Yunquera, El Burgo, Istán y Tolox.
- Proyecto: Implantación y despliegue del Modelo Objetivo Ayuntamiento digital en los siguientes Ayuntamientos: Yunquera, El Burgo, Istán, Tolox.
- Construcción edificio sede Mancomunidad de Municipios Sierra de las Nieves y su entorno.
- Construcción edificio servicios múltiples en Parauta.
- Diversas actuaciones: Actualización de Inventarios de Bienes, de Patrimonio del Suelo, de Contabilidad, Nuevas Tecnologías, Planes de Emergencia... en todos los municipios del Parque Natural.
- Ampliación edificio polifuncional y casa de la cultura en Monda.
- Mantenimiento agrupación de voluntarios de protección civil en los municipios de Ronda y Yunquera.

PROGRAMA 7: FOMENTO DE LA DINAMIZACIÓN Y PARTICIPACIÓN SOCIAL

- El programa 7 contempla la ejecución de 13 medidas distribuidas en tres líneas de actuación, de las cuales se han puesto en marcha un total de 10. Esto supone que se ha iniciado el 76,92% de la ejecución del programa.
- Las medidas han sido abordadas por la Consejería de Economía, Innovación y Ciencia, Consejería de Igualdad y Bienestar Social, la Agencia de Innovación y Desarrollo de Andalucía, Instituto Andaluz de la Mujer, Consejería de Empleo, Consejería de Agricultura y Pesca, Consejería de Gobernación.
- Se han invertido un total de 2.249.209,20 €. Siendo la línea 7.4 Fomento de la integración de la mujer en el ámbito socioeconómico, la que mayor inversión ha supuesto con el 60,34% del total del programa.
- Se han realizado actuaciones en los municipios del Parque Natural Sierra de las Nieves.

Líneas de actuación	Medidas 2004-2009	Porcentaje de Medidas	Inversión* 2004-2009 (€)	Porcentaje inversión
7.1 Fomento de la cultura emprendedora local	4 de 4	100%	66.842,48	2,97%
7.2 Fomento del asociacionismo y la participación social	3 de 3	100%	214.587,00	9,54%
7.3. Fomento de la identidad territorial.	1 de 1	100%	610.481,00	27,14
7.4.Fomento de la Integración de la mujer en el ámbito socioeconómico	2 de 5	40,00%	1.357.298,72	60,34%
TOTAL	10 de 13	76,92 %	2.249.209,20	100%

* La evaluación del Plan de Desarrollo Sostenible ha de realizarse mediante indicadores no financieros, más que por cantidades invertidas. **Los presupuestos invertidos y reflejados aquí** son los estrictamente atribuibles a las medidas, pero debemos tener en cuenta que el coste económico de algunas actuaciones no se puede cuantificar.

Medidas a destacar del Programa 7

7.1.3.- Creación de Concursos escolares en Institutos de Educación Secundaria sobre ideas emprendedoras que aprovechen recursos endógenos.

- Se han realizado diversos programas y de distintas entidades públicas y privada: Empeñejuven, Blue Joven, etc.
- Desde el PDS se ha trabajado activamente en el desarrollo del programa EMPRENDEJOVEN, en colaboración con la Delegación de la Consejería de Educación, seleccionando una serie de Institutos gran parte de ellos localizados en Parque Natural o cercanías, para fomentar el autoempleo y la creación de empresas como alternativa laboral a los Jóvenes. Una vez seleccionado el Instituto, se impartía charlas a los alumnos y se exponía una serie de vídeos, al final un empresario de la zona detallaba su experiencia laboral.

7.2.01.- Apoyo al asociacionismo ganadero.

- El proyecto de Cooperación Patrimonio Quesero Andaluz en el que se encuentra el AGDR Sierra de las Nieves, ha colaborado con las dos Asociaciones de queseros de Andalucía: Quesoandaluz y Asociación Predenominación de Origen de Quesos de Málaga.)
- Actuaciones colectivas en enfermedades del ganado en los municipios del Parque Natural.

7.2.03. Apoyo a la realización de actividades conjuntas entre actores locales públicos y privados, relacionadas con la difusión o actuación a favor del desarrollo sostenible.

- Dinamización para la creación de la Asociación de mujeres Empresarias y Profesionales de la Serranía de Ronda que ha culminado con la efectiva constitución de la misma. Se define esta acción como un proyecto de cooperación entre empresarias y profesionales de la serranía de Ronda con la finalidad de establecer vínculos laborales, obtener beneficios derivados del intercambio de conocimientos y experiencias. Las sesiones de dinamización e información así como las reuniones de trabajo para la definición de objetivos y propuestas de actividades, se han desarrollado contando con la colaboración del Instituto Andaluz de la Mujer y el Ayuntamiento de Ronda.

7. Grado de ejecución

7.1.-Tabla resumen de las medidas puestas en marcha según programas

	Nº de medidas por programa	Medidas iniciadas	% de medidas iniciadas de cada programa
Programa 1.- Valorización del medio natural	59	52	88,13
Programa 2.- Valorización del patrimonio cultural	17	7	41,17
Programa 3.- Fomento del sistema productivo local	40	24	60,00
Programa 4.- Formación de recursos humanos y promoción de la investigación, desarrollo e innovación	21	12	57,14
Programa 5.- Mejora de las infraestructuras y equipamientos sociales	32	23	71,87
Programa 6.- Mejora de la gestión institucional del desarrollo	14	9	64,28
Programa 7.- Fomento de la dinamización y la participación social	13	10	76,92
TOTAL	196	137,00	69,89

7.2.-Tabla Resumen del Presupuesto Invertido por Programas.

Programas	Inversión (€)	%Presupuesto invertido respecto al total.
Programa 1.- Valorización del medio natural	10.897.813,55	13,16%
Programa 2.- Valorización del patrimonio cultural	900.539,00	1,08%
Programa 3.- Fomento del sistema productivo local	11.265.307,34	13,61%
Programa 4.- Formación de recursos humanos y promoción de la investigación, desarrollo e innovación	17.376.980,57	20,99%
Programa 5.- Mejora de las infraestructuras y equipamientos sociales	37.848.275,69	45,73%
Programa 6.- Mejora de la gestión institucional del desarrollo	2.214.336,59	2,67%
Programa 7.- Fomento de la dinamización y la participación social	2.249.209,20	2,71%
TOTAL 2004-2009	82.756.461,94	100%



Gráfico 1. Evolución del grado de ejecución de medidas por programas.

7.3.-Tabla Resumen Seguimiento ejecución 2004-2009

SÍNTESIS DE LOS INFORMES DE GESTIÓN PDS 2004-2005-2006-2007-2008-2009 PN SIERRA DE LAS NIEVES													
PORCENTAJES DE EJECUCIÓN DE MEDIDAS													
Programas	Nº Medidas por Programa	Medidas 2004	% Medidas por Programa (2004)	Medidas 2005	% Medidas por Programa (2005)	Medidas 2006	% Medidas por Programa (2006)	Medidas 2007	% de Medidas Programa 2007	Medidas 2008	% de Medidas Programa 2008	Medidas 2004-2009	% de Medidas Programa 2004-2009
Programa 1	59	29	49,15%	39	66,10%	47	79,66%	52	88,13%	52	88,13%	52	88,13%
Programa 2	17	5	29,41%	6	35,29%	6	35,29%	7	41,17%	7	41,17%	7	41,17%
Programa 3	40	13	32,50%	20	50,00%	22	55,00%	24	60,00%	24	60,00%	24	60,00%
Programa 4	21	3	14,28%	7	33,33%	9	42,85%	9	42,85%	11	52,38%	12	57,14%
Programa 5	32	13	40,62%	18	56,25%	19	59,37%	22	68,75%	22	68,75%	23	71,87%
Programa 6	14	2	14,28%	5	35,71%	7	50,00%	8	57,14%	8	57,14%	9	64,28%
Programa 7	13	4	30,76%	5	38,46%	5	38,46%	5	38,46%	8	61,53%	10	76,92%
	196	69	35,20%	100	51,02%	115	58,67%	127	64,79%	132	67,34%	137	69,89%

7.4.-Tabla Resumen Inversión Acumulada por Programas (2004-2009)

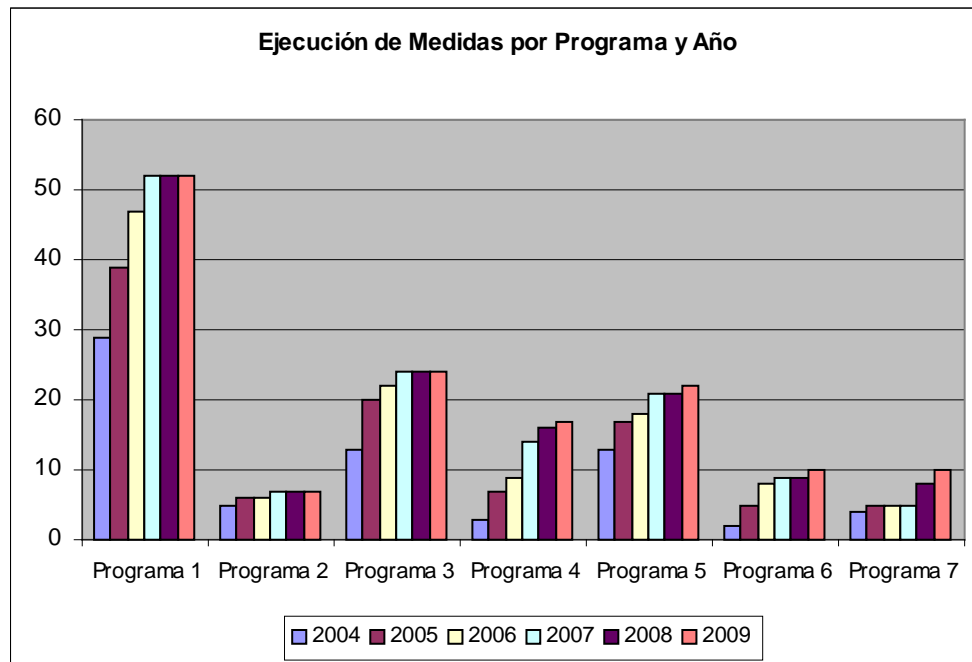
Programas	Inversión 2004	Inversión 2005	Inversión 2006	Inversión 2007	Inversión 2008	Inversión 2009	Inversión Total
Programa 1.- Valorización del medio natural	3.469.393,00 €	3.341.207,00 €	2.276.579,00 €	670.603,36 €	964.449,99 €	175.581,20 €	10.897.813,55 €
Programa 2.- Valorización del patrimonio cultural	174.107,00 €	63.000,00 €	13.500,00 €	502.682,00 €	147.250,00 €	0,00	900.539,00 €
Programa 3.- Fomento del sistema productivo local	1.243.320,00 €	564.414,00 €	4.995.948,00 €	626.042,87 €	1.756.167,77 €	2.079.414,70 €	11.265.307,34 €
Programa 4.- Formación de recursos humanos y promoción de la investigación, desarrollo e innovación	2.090.122,00 €	1.296.094,00 €	2.832.199,00 €	1.371.203,00 €	6.934.180,26 €	2.853.182,31 €	17.376.980,57 €
Programa 5.- Mejora de las infraestructuras y equipamientos sociales	12.711.841,00 €	11.895.744,00 €	6.344.061,00 €	672.599,58 €	2.224.018,22 €	4.000.011,89 €	37.848.275,69 €
Programa 6.- Mejora de la gestión institucional del desarrollo	2.500,00 €	0,00 €	839.930,00 €	211.718,00 €	724.014,50 €	436.174,09 €	2.214.336,59 €
Programa 7.- Fomento de la dinamización y la participación social	519.172,00 €	610.481,00 €	42.624,00 €	0,00€	1.010.089,72 €	66.842,48€	2.249.209,20 €
TOTAL PDS	20.210.455 €	17.770.940,00 €	17.344.841,00 €	4.058.848,81 €	13.760.170,46	9.611.206,67 €	82.756.461,94 €

7.5.-Tabla Resumen Inversión Acumulada por Programas y Líneas de Actuación

Línea de actuación	2004	2005	2006	2007	2008	2009	TOTAL
1.1. Conservación y puesta en valor de los recursos naturales.	1.792.127,00	1.690.207,00	1.461.533,00	201.668,00	216.517,00	600	5.146.135,00
1.2. Mejora de la gestión del medio natural.	1.610.696,00	1.642.907,00	800.457,00	464.848,36	745.187,99	171.845,20	5.435.941,55
1.3. Educación y sensibilización ambiental	66.570,00	8.093,00	14.589,00	4.090,00	2.745,00	3.136,00	99.223,00
TOTAL PROGRAMA 1	3.469.393,00	3.341.207,00	2.276.579,00	670.603,36	964.449,99	175.581,20	10.897.813,55
2.1. Conservación, catalogación e inventario del patrimonio cultural.	65.154,00	3.000,00	0	6.001,00	0	0	74.155,00
2.2. Conservación, puesta en valor y difusión del patrimonio cultural.	64.893,00	60.000,00	13.500,00	405.027,00	1.000,00	0	544.420,00
2.3. Intervención, gestión y aprovechamiento del patrimonio cultural.	44.060,00	0	0	91.654,00	146.250,00	0	281.964,00
TOTAL PROGRAMA 2	174.107,00	63.000,00	13.500,00	502.682,00	1.476.926,24	0	900.539,00
3.1. Diversificación y transformación productiva local.	366.135,00	20.000,00	75.589,00	217.235,37	433.961,64	85.182,52	1.198.103,53
3.2. Comercialización y calidad de los productos endógenos.	289.287,00	44.144,00	636.205,00	346.245,00	377.664,86	110.215,70	1.803.761,56
3.3. Mejora de la gestión empresarial.	526.720,00	500.000,00	3.749.213,00	62.562,50	342.483,71	1.079.911,07	6.260.890,28
3.4. Mejora la oferta territorial de servicios a la producción	61.178,00	0,00	534.941,00	0,00	602.057,56	804.105,41	2.002.281,97
TOTAL PROGRAMA 3	1.243.320,00	564.144,00	4.995.948,00	626.042,87	1.756.167,77	2.079.414,70	11.265.307,34
4.1. Vinculac. Oferta formación a las necesidades del sistema productivo local	2.090.122,00	1.296.094,00	2.832.199,00	1.371.203,00	6.934.180,26	2.853.182,31	17.376.980,57
4.2. Investigación para el desarrollo sostenible y la innovación local.	0,00	0,00	0,00	0,00	0,00	0,00	0,00
TOTAL PROGRAMA 4	2.090.122,00	1.296.094,00	2.832.199,00	1.371.203,00	6.934.180,26	2.853.182,31	17.376.980,57
5.1. Mejora de infraestructuras viarias y servicios de transporte público.	11.988.101,0	7.805.892,00	4.785.461,00	361.408,92	640.458,19	1.704.180,92	27.285.502,03
5.2. Mejora de las infraestructuras energéticas	31.281,00	0,00	0,00	0,00	0	64.229,14	95.510,14
5.3. Mejora de los equipamientos productivos y nuevas tecnologías información	424.773,00	3.003.923,00	1.404.603,00	165.160,27	1.190.872,89	158.417,76	6.347.749,92
5.4. Mejora de infraestructuras ambientales	121.772,00	124.200,00	0,00	0,00	0	0,00	245.972,00
5.5. Mejora de equipamientos de uso público	121.122,00	114.364,00	0,00	16.257,39	348.389,22	613.938,41	1.214.071,02
5.6. Mejora de equipamientos y servicios sociales.	24.792,00	847.359,00	153.977,00	129.773,00	44.297,92	1.459.245,66	2.659.444,58
TOTAL PROGRAMA 5	12.711.841,0	11.895.744,00	6.344.061,00	672.599,58	2.224.018,22	4.000.011,89	37.848.275,69
6.1. Mejora de la Ordenación Territorial y Urbanística	0,00	0,00	156.449,00	0,00	0,00	28.233,00	184.682,00
6.2. Mejora de la coordinación institucional y la gestión pública	0,00	0,00	683.481,00	211.718,00	724.014,50	407.941,09	2.027.154,59
6.3. Gestión estratégica del desarrollo sostenible	2.500,00	0,00	0,00	0,00	0,00	0	2.500,00
TOTAL PROGRAMA 6	2.500,00	0,00	839.930,00	211.718,00	724.014,50	436.174,09	2.214.336,59
7.1. Fomento de la cultura emprendedora local	0,00	0,00	0,00	0,00	0,00	66.842,48	66.842,48
7.2. Fomento del asociacionismo y la participación local	15000,00	0,00	30.000,00	0,00	169.587,00	0,00	214.587,00
7.3. Fomento de la identidad territorial	0,00	610.481,00	0,00	0,00	0,00	0,00	610.481,00
7.4. Fomento de la integración de la mujer en el ámbito socioeconómico	504.172,00	0,00	12.624,00	0,00	840.502,72	0,00	1.357.298,72
TOTAL PROGRAMA 7	519.172,00	610.481,00	42.624,00	0,00	1.010.089,72	66.842,48	2.249.209,20
TOTAL PDS	20.210.455,0	17.770.940,00	17.344.814,00	4.054.848,81	13.760.170,46	9.611.206,67	82.756.461,94

8.- Acciones de divulgación realizadas.

Durante el primer año de inicio del PDS se trabajó en la planificación y diseño de un plan de difusión del PDS en el territorio del Parque Natural y su área de influencia socioeconómica que, posteriormente, se desarrolló durante los años de vigencia del PDS. Dicho Plan de difusión tenía como objetivos básicos:

- Dar a conocer el Parque Natural Sierra de las Nieves a la población local.
- Fomentar la idea de pertenencia y conservación del Parque Natural.
- Valorizar la imagen del Parque Natural Sierra de las Nieves como fuente de desarrollo sostenible en el territorio.

Por otra parte, desde la Unidad Técnica de Coordinación del PDS se han mantenido contactos periódicos con cada uno de los representantes institucionales de las Delegaciones Provinciales de las distintas Consejerías de la Junta de Andalucía que asumen competencias en la ejecución del PDS del Parque Natural Sierra de las Nieves, al objeto de revisar, coordinar y priorizar las medidas asumidas por las mismas. Dichas reuniones han estado coordinadas conjuntamente con la Delegación del Gobierno en Málaga (coordinación institucional), y con la dirección del Parque Natural procedido al seguimiento de los programas y actuaciones que se han venido aprobando para el territorio PDS.

En cuanto a las acciones de difusión en los medios de comunicación hay que hacer referencia a las diferentes noticias y artículos de prensa recogidos por medios regionales, provinciales y comarcales, así como en boletines electrónicos especializados.

Desde la aprobación del PDS en Octubre de 2003, la Unidad Técnica del PDS asiste a las Juntas Rectoras del Parque Natural

Igualmente se ha difundido la convocatoria del Galardón al Desarrollo Sostenible entre los agentes del territorio que han trabajado por el desarrollo sostenible.

La Campaña “ Invierte en tu Parque Natural “ fue presentada por el Delegado del Gobierno y la Delegada Provincial de la Consejería de Innovación, Ciencia y Empresa en la Delegación del Gobierno, con una presencia importante de medios de comunicación provinciales. Esta campaña también se presentó en el territorio, concretamente en Monda. Asistieron la Delegada de la Consejería de Innovación, Ciencia y Empresa y el Gerente Provincial de la Agencia IDEA. Enmarcado en esta campaña se realizó un acto con escolares de secundaria del colegio público de Monda. Participaron técnicos del Parque Natural y la Unidad Técnica del PDS.

Desde el Parque Natural Sierra de las Nieves conjuntamente con el Plan de Desarrollo Sostenible, Los Grupos de Desarrollo y los empresarios turísticos del territorio, se ha trabajado para

la puesta en funcionamiento de la Carta Europea de Turismo Sostenible (CETS), la misma es una iniciativa de la Federación Europea EUROPARC que tiene como objetivo global promover el desarrollo del turismo en clave de sostenibilidad en los espacios naturales protegidos de Europa. La CETS es un método y un compromiso voluntario para aplicar los principios de turismo sostenible, orientado a los gestores de los espacios naturales protegidos y a las empresas para definir sus estrategias de forma participativa. Actualmente la CETS está en la segunda fase, que es el proceso de adhesión de las empresas turística a la carta, de las cuales once empresas se han comprometido a desarrollar una serie de actuaciones, cuya realización supone un compromiso de cada uno de ellos con la conservación y la puesta en valor del Parque natural como recurso turístico.

ANEXO I.

LISTADO DE MEDIDAS EJECUTADAS DENTRO DEL PLAN DE DESARROLLO SOSTENIBLE DEL PARQUE NATURAL SIERRA DE LAS NIEVES

Nota: Las acciones correspondientes a cada medida han sido recogidas de las memorias 2004, 2005 y 2006.. La base de datos empezó a ser operativa a partir del periodo 2007. Por tanto el listado de medidas de los años 2004, 2005 y 2006, aparecen recogidas de los resúmenes de las memorias anuales.



MEMORIAS 2004 y 2005

PROGRAMA 1.- VALORACIÓN DEL MEDIO NATURAL.

El programa 1, contempla la ejecución de 59 medidas repartidas en tres líneas de actuación. Se ha iniciado 39 de esas 59. Durante los años 2004 y 2005 se han desarrollado mediante la participación de la Consejería de Medio Ambiente, la Consejería de Agricultura y Pesca, Corporaciones Locales y Empresas Públicas.

Se establece 3 líneas de actuación y 59 medidas.

Líneas de actuación	Medidas 2004-2005	Porcentaje de Medidas	Inversión *(€)	Porcentaje inversión
1.1.Conservación y puesta en valor de los recursos naturales	10 de 15	66,66%	3.482.334,00	51,13%
1.2.Mejora de la gestión del medio natural	21 de 29	72,41%	3.253.603,00	47,77%
1.3. Educación y sensibilización ambiental	8 de 15	53,33%	74.663,00	1,09
TOTAL	39 de 59	66,10%	6.810.600,00	100%

Por líneas de actuación, las medidas comenzadas y/o ejecutadas han sido:

Líneas de actuación 1.1. Conservación y puesta en valor de los recursos natural.

En esta línea de actuación han participado la Consejería de Medio Ambiente, La Consejería de Agricultura y pesca.

Medida 1.1.01.- Promover acuerdos entre ganaderos y gestores ambientales para buscar soluciones conjuntas ante la presencia de animales depredadores que atacan al ganado doméstico.

Acuerdo entre la Consejería de Medio Ambiente, el Ayuntamiento de Tolox y los ganaderos, para la ordenación de pastoreo en el monte público.

* La evaluación del Plan de Desarrollo Sostenible ha de realizarse mediante indicadores no financieros, más que por cantidades invertidas. **Los presupuestos invertidos y reflejados aquí** son los estrictamente atribuibles a las medidas, pero debemos tener en cuenta que el coste económico de algunas actuaciones no se puede cuantificar.

Medida 1.1.02.- Fomentar que los agricultores apliquen técnicas de cultivo en pendiente como medidas de actuación contra la erosión en castañares.

Realizar tratamientos químicos sin laboreo.

Medida 1.1.05.- Promoción de las ayudas agroambientales procedentes de la Unión Europea entre la población local.

Ayudas Agroambientales.

Medida 1.1.07.- Control ambiental del sector industrial y otras actividades productivas, exigiendo el cumplimiento de las condiciones de calidad atmosférica, ruidos, vertidos, residuos y aplicación de las medidas de prevención ambiental de acuerdo con lo establecido en la Ley 7/94 de Protección Ambiental de Andalucía.

Seguimiento del cumplimiento de la Normativa.

Medida 1.1.08.- Realización de un estudio sobre capacidad de recepción de visitantes en las diferentes rutas del Parque Natural (ecuestres, cicloturísticas, senderos turísticos, etc.), enfocado a determinar la afluencia máxima en los distintos períodos.)

Estudio en realización conforme a la puesta en marcha del Programa de Uso Público.

Medida 1.1.09.- Acuerdos con las compañías eléctricas para la instalación de salvapájaros y de las medidas necesarias para la protección contra incendios en las líneas eléctricas ya existentes dentro del Parque Natural que carezcan de ellas.

Acuerdo realizado, están ejecutándose las medidas previstas.

Medida 1.1.10.- Elaboración de guías de buenas prácticas relacionadas con el manejo de los recursos naturales.

Está en redacción actualmente por los Servicios Centrales de la Consejería.

Medida 1.1.11.- Consolidación de los montes públicos mediante deslindes y amojonamientos.

Montes públicos deslindados en Tolox, Yunquera, Monda e Istán. En Parauta, la mitad deslindados. En Ronda y El Burgo, sin deslindar.

Medida 1.1.12.- Establecimiento de una Convocatoria de Premios Anuales para iniciativas relacionadas con el desarrollo sostenible en el PN y su área de influencia.

Galardón al Desarrollo Sostenible.

Medida 1.1.15.- Establecimiento de una convocatoria de un galardón anual para iniciativas relacionadas con el desarrollo sostenible en el Parque Natural y su área de influencia socioeconómica.

Creación del Galardón al desarrollo sostenible que se otorgará anualmente.

Líneas de actuación 1.2. Mejora de la gestión del medio natural.

En esta línea de actuación ha participado la Consejería de Medio Ambiente.

Medida 1.2.01.- Redacción de Proyectos de Ordenación y Planes Técnicos como forma preferente de encauzar los aprovechamientos y las actuaciones tanto en los montes públicos como particulares, subvencionando la redacción en los últimos.

Montes privados: Existen subvenciones para la redacción de Proyectos de Ordenación y Planes Técnicos: Montes Públicos: El Burgo: Aprobado. Tolox y Yunquera: En redacción. Parauta y Ronda: A través del "Proyecto de Conservación del Pinsapo".

Medida 1.2.02.- Redacción de Planes y Proyectos de conservación de flora amenazada.

Plan de recuperación del Pinsapo. Proyecto de Conservación de flora amenazada en la provincia de Málaga. Proyecto de conservación de flora de alta montaña de Andalucía Oriental.

Medida 1.2.03.- Aplicación de los Planes de lucha integrada contra las principales plagas forestales.

Existen planes de lucha integrada, completamente protocolizados contra la procesionaria del pino, barrenillo del pino y lagarta peluda.

Medida 1.2.04.- Redacción y puesta en práctica de los Planes de prevención de incendios forestales.

En todos los montes públicos. Tratamientos Selvícolas en montes públicos: (99,5 hectáreas), (8.750m de limpieza de cunetas). Planes de Prevención de Incendios Forestales en montes privados: 87 planes tramitados, (3.170 hectáreas). Aprobados 38.

Medida 1.2.05.- Redacción y puesta en práctica de los Planes técnicos de caza.

Redactado y en vigor en todos los cotos y en la Reserva Andaluza de la Caza.

Medida 1.2.06.- Seguimiento de la Red de Equilibrios Biológicos en el Pinsapar.

En el Parque Natural Sierra de las Nieves se localizan 30 puntos de muestreo para las tomas de datos: estudio descriptivo de las características, de los caracteres dendrométricos, situación de los árboles-tipo y una evaluación del estado sanitario de los mismos.

Medida 1.2.07.- Determinación de la carga ganadera adecuada en cada una de las unidades territoriales y ordenación de pastos.

Estudio de la carga ganadera realizado por la Universidad de Córdoba.

Medida 1.2.08.- Acuerdo con los gestores ambientales para el control del pastoreo libre.

Acuerdo entre la Consejería de Medio Ambiente, Ayuntamiento de Tolox y ganaderos para la ordenación del pastoreo en el monte público.

Medida 1.2.09.- Acuerdo de colaboración entre ganaderos y gestores ambientales para señalar los furtivos que atacan al ganado y sus zonas de caza.

El acuerdo es no reglado.

Medida 1.2.10.- Disponer en las zonas de pastos de instalaciones adecuadas de acogida para el ganado y refugios para pernocta de los pastores, con el fin de favorecer la supervivencia de esta profesión.

Apriscos en montes públicos de El Burgo.

Medida 1.2.11.- Simplificación de los procedimientos de tramitación de las autorizaciones que requieren las actividades que se desarrollan en el Parque Natural (podas, entresacas, clareos, cambio de cultivo, mejora de carriles, etc.).

En estudio. Expedientes tramitados: Ronda 3. Parauta: 2. Yunquera: 28. Monda 7. Tolox: 3. Istán: 5.

Medida 1.2.12.- Regulación de entradas de visitantes y de ganado al bosque de pinsapos.

Recogidas en el PORN y en el Plan de aprovechamiento. Son episodios puntuales.

Medida 1.2.13.- Dotar de personal suficiente la Oficina del Parque Natural de Ronda con el fin de facilitar los medios para resolver la tramitación administrativa a los usuarios del PN.

Se ha contratado para ello una persona durante este año.

Medida 1.2.18.- Puesta en práctica de la normativa vigente en prevención y lucha contra incendios forestales en sus aspectos de gestión participativa (constitución de ADF, PLEIF, GLPA, etc.) en todos los Ayuntamientos.

Poseen Planes Locales Emergencia por Incendios Forestales: Ronda, El Burgo, Yunquera, Tolox e Istán. Planes de Autoprotección: Registrados 14, de los que 7 están aprobados. Asociación de Defensa Forestal: una (Ronda) GLPA: 4:

Medida 1.2.20.- Acuerdos para dar prioridad en la adjudicación de pastos a ganaderos ecológicos en montes públicos de titularidad Municipal.

Están recogido así en los Pliegos de Condiciones.

Medida 1.2.22.- Prevención de incendios a través del cumplimiento de la Ley 5/99 (trabajos selvícolas y la apertura y mantenimiento de cortafuegos, así como infraestructuras tales como vías de servicio, depósitos de agua, etc.).

Proyecto de Restauración Hidrológico-Forestal y manejo de la vegetación para el control de la erosión y defensa contra la desertificación en el Parque Natural Sierra de las Nieves. Proyecto de Puesta en servicio de la Red viaria en el Parque Natural.

Medida 1.2.23.- Investigación sobre los incendios forestales en las últimas décadas y análisis sobre sus causas y su problemática, a fin de establecer medidas preventivas hacia el futuro.

Se realiza una investigación y se recoge en las memorias Anuales.

Medida 1.2.24.- Puesta en práctica de programas de ejecución directa por la Administración para el control de la erosión.

Proyecto de restauración hidrológico-forestal y manejo de la vegetación para el control de la erosión y defensa contra desertificación en el Parque natural Sierra de las Nieves.

Medida 1.2.26.- Promoción de la gestión municipal de residuos urbanos o asimilables a urbanos a través de mancomunidades o consorcios siguiendo las directrices marcadas por el Plan Director Territorial de Residuos Urbanos.

Constituido el Consorcio y en funcionamiento lo que ha permitido clausurar el vertedero de Rsu de Ronda, actualmente en fase de sellado.

Medida 1.2.27.- Recuperación de las zonas degradadas (escombreras, zonas periféricas, antiguas canteras, zonas degradadas y suelos contaminados).

Se está realizando un inventario de vertederos ilegales de escombros.

Medida 1.2.28.- Fomento de los sistemas de gestión ambiental en organizaciones y empresas que actúen dentro del Parque Natural, en especial en el sector de la construcción y en el sector turístico.

- La implantación de sistemas de gestión ambiental se incentivan por la Agencia de Innovación a través del Plan de Consolidación y Competitividad de la Pyme.

- Se está tramitando la obtención de la Certificación ISO 14001 para la gestión del Parque Natural.

Líneas de actuación 1.3. Educación y sensibilización ambiental.

En esta línea de actuación ha participado la Consejería de Medio Ambiente.

Medida 1.3.03.- Campañas de educación ambiental sobre el ciclo integral del agua y la importancia del PN Sierra de las Nieves como suministrador de dicho recurso estratégico en la provincia.

Campañas genéricas de la Consejería de Medio Ambiente.

Medida 1.3.04.- Campañas de difusión sobre el PN Sierra de las Nieves.

Trípticos, pósters y CD del Parque Natural Sierra de las Nieves.

Medida 1.3.05.- Revitalización de los servicios prestados en los Puntos de Información del Parque Natural.

Punto de información del Parque Natural en Yunquera situado en la Torre Vigía.

Medida 1.3.06.- Elaboración de material divulgativo sobre los recursos del Parque Natural.

CD sobre el Parque y Web de la Consejería.

Medida 1.3.07.- Campañas de promoción para la recogida selectiva de residuos urbanos o asimilables, su reducción, reutilización y reciclado.

Campaña realizada por la Mancomunidad de Municipios de Sierra de las Nieves y subvencionado por la Consejería de Medio Ambiente.

Medida 1.3.11.- Campaña de sensibilización entre la población local sobre la importancia de la formación de los recursos humanos para el logro de empleo y la mejora de la calidad de vida.

Son varias las entidades y organismos que actúan en el desarrollo de esta medida y varias las campañas, por tanto, que se realizan. Destacamos, por ser perfectamente cuantificable el programa "Andalucía Orienta"

Medida 1.3.12.- Divulgación e información, a los consumidores, sobre los alimentos ecológicos.

Campañas genéricas de la CAP divulgación por parte del CEDER de Ronda, etc.

Medida 1.3.13.- Fomentar entre la población local prácticas de ahorro de agua.

Se realizan campañas genéricas desde servicios centrales de la Consejería de Medio Ambiente.

PROGRAMA 2.- VALORACIÓN DEL PATRIMONIO CULTURAL.

El programa 2, contempla la ejecución de 17 medidas. Durante los años 2004 y 2005 se han desarrollado mediante la participación de la Consejería de Cultura, Corporaciones Locales.

Se establece 3 líneas de actuación y 17 medidas.

Líneas de actuación	Medidas 2004-2005	Porcentaje de Medidas	Inversión* (€)	Porcentaje inversión
2.1. Conocimiento, catalogación e inventario del patrimonio cultural	2 de 2	100,00%	68.154,00	28,74%
2.2. Conservación, puesta en valor y difusión del patrimonio cultural	3 de 9	33,33 %	124.893,00	52,67%
2.3. Intervención, gestión y aprovechamiento del patrimonio cultural	1 de 6	33,33%	44.060,00	18,58%
TOTAL	6 de 7	85,71%	237.107,00	100%

En esta línea de actuación ha participado la Consejería Cultura y las Corporaciones Locales.

Por líneas de actuación, las medidas comenzadas y/o ejecutadas han sido:

Medida 2.1.01.- Realización y actualización del inventario del patrimonio cultural local.

Reproducción de documentos del Archivo Municipal de Ronda.

Medida 2.1.02.- Apoyo a la Investigación sobre el inventario y la situación jurídica en que se encuentra el patrimonio cultural en el medio rural, enfocada a sus posibilidades de rehabilitación y utilización como recurso económico.

Excavaciones en Baños Árabes de Ronda.

Redacción de fichas de diagnóstico de la Torre del Predicador de Ronda.

* La evaluación del Plan de Desarrollo Sostenible ha de realizarse mediante indicadores no financieros, más que por cantidades invertidas. **Los presupuestos invertidos y reflejados aquí** son los estrictamente atribuibles a las medidas, pero debemos tener en cuenta que el coste económico de algunas actuaciones no se puede cuantificar.

Líneas de actuación 2.2. Conservación, puesta en valor y difusión del patrimonio cultural.

En esta línea de actuación ha participado la Consejería Cultura.

Medida 2.2.01.- Apoyo a la Investigación sobre el inventario y la situación jurídica en que se encuentra el patrimonio cultural en el medio rural, enfocada a sus posibilidades de rehabilitación y utilización como recurso económico.

Convenio Consejería de Cultura y el Ayuntamiento de Ronda para la investigación, conservación y difusión del yacimiento romano de Acinipo.

Medida 2.2.03.- Elaboración de guías, mapas ilustrados y materiales audiovisuales para la difusión del patrimonio cultural y saberes tradicionales.

Difusión con nuevas tecnologías del Museo del Bandolero de Ronda.

Medida 2.2.06.- Promoción de actividades folclóricas y culturales locales.

Ayudas a la promoción de actividades folclóricas y culturales locales a los Ayuntamientos de El Burgo, Istán, Yunquera y a Asociaciones "Peña Cultural Flamenca Juan Casillas" (El Burgo), Viticultores de la Serranía. (Ronda)

Líneas de actuación 2.3. Intervención, gestión y aprovechamiento del patrimonio cultural.

En esta línea de actuación ha participado la Consejería Cultura.

Medida 2.3.05.- Restauraciones del patrimonio cultural.

Consolidación Termas Romanas de Acinipo.

PROGRAMA 3.- FOMENTO DEL SISTEMA PRODUCTIVO LOCAL.

El programa 3 contempla la ejecución de 40 medidas. Durante los años 2004 y 2005 se han desarrollado mediante la participación de la Consejería de Turismo, Comercio y Deporte, La Consejería de Medio Ambiente, La Consejería de Agricultura y Pesca, Agencia de Innovación y Desarrollo de Andalucía, Consejería de Economía, Innovación y Ciencia, Consejería de Empleo, Corporaciones Locales.

Se establece 4 líneas de actuación y 40 medidas.

Líneas de actuación	Medidas 2004-2005	Porcentaje de Medidas	Inversión* (€)	Porcentaje inversión
3.1 Diversificación y transformación productiva local	6 de 13	46,15%	386.135,00	21,36%
3.2. Comercialización y calidad de los productos endógenos	5 de 15	33,33%	333.431,00	18,44%
3.3. Mejora de la gestión empresarial	4 de 7	67,14%	1.026.720,00	56,79%
3.3. Mejora de la oferta territorial de servicios a la producción	5 de 5	100%	61.178,00	3,38%
TOTAL	20 de 40	50,00%	1.807.734,00	100%

Por líneas de actuación, las medidas comenzadas y/o ejecutadas han sido:

Líneas de actuación 3.1. Diversificación transformación productiva local.

En esta línea de actuación han participado La Consejería de Medio Ambiente, La Consejería de Agricultura y Pesca.

Medida 3.1.04.- Apoyo a la creación de empresas locales dedicadas a la elaboración y venta de productos alimenticios (postres de castaña, derivados de la almendra, aceituna de mesa, miel, productos lácteos, chacinas, etc.).

Apoyo técnico y financiero prestado por los Grupos de Desarrollo Rural.

Medida 3.1.06.- Apoyar la creación de empresas locales de actividades turísticas y complementarias del turismo.

Remodelación y acondicionamiento de fachada y apertura de salas del Museo Lara de Ronda.

Medida 3.1.07.- Promoción de los aprovechamientos cinegéticos.

Plan anual de aprovechamiento en Reserva Andaluza de Caza. Mejora de hábitats para fauna silvestre.

Medida 3.1.10.- Fomentar el aprovechamiento apícola.

21 lotes concedido, con un total de 180 unidades. Todos son gratuitos.

* La evaluación del Plan de Desarrollo Sostenible ha de realizarse mediante indicadores no financieros, más que por cantidades invertidas. **Los presupuestos invertidos y reflejados aquí** son los estrictamente atribuibles a las medidas, pero debemos tener en cuenta que el coste económico de algunas actuaciones no se puede cuantificar.

Medida 3.1.11.- Apoyar las producciones ecológicas mediante: Favorecer la contratación de técnicos de agrupaciones de productores. Creación en la Consejería de Agricultura y Pesca de un servicio de asesoramiento a los agricultores y ganaderos ecológicos. Apoyo a publicaciones periódicas especializadas en producción ecológica.

Ayudas a la apicultura ecológica.

Medida 3.1.12.- *Estudio para el desarrollo de la agricultura y ganadería ecológicas en los Parques Naturales.

Campaña de información de certificación Parque Natural y de Ganadería y Agricultura Ecológica.

Líneas de actuación 3.2. Comercialización y calidad de los productos endógenos.

En esta línea de actuación han participado la Consejería de Comercio Turismo y Deporte, la Consejería de Medio Ambiente.

Medida 3.2.01.- Apoyos para alcanzar la denominación de origen de productos locales, como el aceite de oliva, la castaña o el queso de cabra.

Diversas acciones encaminadas a la consecución de la denominación de origen de estos productos.

Medida 3.2.02.- Apoyo a acciones de fomento de la calidad de los productos locales.

Diversas acciones realizadas por OCAs, GDRs y Agencia de Innovación a través de la Orden de Incentivos.

Medida 3.2.08.- Creación de una marca y sello de calidad para impulsar el turismo en la zona.

Apoyo a la modernización de las pymes comerciales e implantación de sistemas de calidad en El Burgo.

Medida 3.2.09.- Difusión de la marca ¿Parque Natural¿ para reforzar la imagen de Sierra de las Nieves.

Campaña genérica en medios de comunicación.

Medida 3.2.10.- Apoyo a la creación de comercios para la venta de productos de primera necesidad en los pueblos.

Reurbanización cascos urbanos (zonas comerciales) en Ronda, Tolox y Yunquera.

Medida 3.2.12.- Apoyo a las Entidades Asociativas Agrarias en la comercialización de sus productos ecológicos, principalmente en el lugar de producción.

Apoyo a almazara de Ronda para la producción de aceite de oliva ecológico.

Líneas de actuación 3.3. Mejora de la gestión empresarial.

En esta línea de actuación han participado la Consejería de Turismo, Comercio y Deporte. La Consejería de Economía, Innovación y Ciencia, la Agencia de Innovación y Desarrollo de Andalucía.

Medida 3.3.02.- Establecimiento de una estrategia turística consensuada entre los diferentes agentes para Sierra de las Nieves.

Plan de Dinamización Turística de Sierra de las Nieves.

Plan Turístico de Ronda.

Plan Turístico Sierra de las Nieves – Costa del Sol interior. Plan Qualifica.

Municipios turísticos de Ronda.

Medida 3.3.03.- Fomento de la cooperación empresarial local a fin de lograr mejoras competitivas en los mercados.

Ayudas a APYNER para la incorporación de diseño a las pymes.

Medida 3.3.04.- Ayudas para la realización de actividades e incorporación de sistemas de calidad en las Pymes y cooperativas de producción.

Ayudas para la implantación de sistemas de calidad en PYMES.

Medida 3.3.05.- Incorporación de las nuevas tecnologías de la información para la promoción del comercio electrónico de productos locales.

Creación de centros Guadalinfo en Istán, Monda, Tolox, Yunquera, El Burgo y Parauta.

Medida 3.3.06.- Apoyo a la formación en gestión empresarial para la creación y desarrollo de empresas de Economía Social.

Cursos de formación en gestión empresarial impartidos por la Red de Escuelas de Empresas.

Líneas de actuación 3.4. Mejora de la oferta territorial de servicios a la producción.

En esta línea de actuación ha participado Consejería de Empleo, Consejería de Economía, Innovación y Ciencia.

Medida 3.4.01.- Extensión de las actividades de asesoramiento de los agentes de desarrollo local a las Pymes y cooperativas de producción.

Este asesoramiento se realiza por las UTEDLTS, las Escuelas de Empresas y la Agencia de Innovación y Desarrollo de Andalucía.

Medida 3.4.02.- Creación de programas de información, asesoramiento técnico y financiero, etc. para jóvenes emprendedores/as.

Alpes en todos los municipios de Parque Natural y orientación en Yunquera.

3.4.03.- Apoyo integral a la creación de empresas locales de Economía Social a través de la Escuela de Empresas Serranía de Ronda que presten servicios de asesoramiento, asistencia técnica, formación y tutela empresarial.

Fomento del empleo asociado en Ronda.

Los servicios de asesoramiento, asistencia técnica, formación y tutela empresarial se prestan por la Red Escuelas de Empresas.

PROGRAMA 4.- CUALIFICACIÓN DE LOS RECURSOS HUMANOS Y FOMENTO DE I+D.

El programa 4 contempla la ejecución de 21 medidas. Durante los años 2004 - 2005 se han desarrollado mediante la participación de la Consejería de Empleo.

Se establece 2 líneas de actuación y 21 medidas.

Líneas de actuación	Medidas 2004-2005	Porcentaje de Medidas	Inversión* (€)	Porcentaje inversión
4.1. Vinculación de la oferta de formación a las necesidades del sistema productivo local.	6 de 18	33,33%	3.386.216,00	100,00%
4.2. Investigación para el desarrollo sostenible y la investigación local	1 de 3	33,33%	0,00	0,00%
TOTAL	7 de 21	33,33%	3.386.216,00	100%

Por líneas de actuación, las medidas comenzadas y/o ejecutadas han sido:

Líneas de actuación 4.1. Vinculación de la oferta de formación a las necesidades del sistema productivo local.

En esta línea de actuación ha participado la Consejería de Empleo.

Medida 4.1.02.- Actividades formativas de reciclaje y recalificación de trabajadores y trabajadoras.

Diversas acciones formativas en los siguientes municipios: El Burgo, Istán Monda, Tolox, y Yunquera.

Medida 4.1.03.- Realización de actividades para la promoción de empleo para colectivos con dificultades (mujeres, jóvenes, mayores 45 años, discapacitados, etc.).

Ayudas a la primera contratación, empleo estable, proyectos de interés general y social, escuelas taller, talleres de empleo, casas oficios....

Medida 4.1.05.- Realización de actividades de formación y reciclaje para Agentes de las UDTLT.

* La evaluación del Plan de Desarrollo Sostenible ha de realizarse mediante indicadores no financieros, más que por cantidades invertidas. **Los presupuestos invertidos y reflejados aquí** son los estrictamente atribuibles a las medidas, pero debemos tener en cuenta que el coste económico de algunas actuaciones no se puede cuantificar.

Varias actividades formativas para el personal de los Consorcios.

Medida 4.1.07.- Promoción de la formación sobre artesanías locales y oficios tradicionales, como los agropecuarios.

Casa de Oficios de Ronda.

Medida 4.1.08.- Realización de actividades de formación para la promoción de empresas de turismo activo y de la naturaleza.

Talleres de Empleo en Istán y Monda.

Medida 4.1.10.- Actividades de formación en dirección y gestión empresarial, nuevas tecnologías de la información y nuevos yacimientos de empleo.

- Ayudas para la creación de empleo en nuevos yacimientos de empleo y acciones experimentales en Yunquera. Proyectos de I+E en todos los municipios.

- Actividades formativas realizadas por las Escuelas de Empresas para sus asociados.

- Diversos cursos de formación en los distintos municipios del Parque.

Líneas de actuación 4.2. Investigación para el desarrollo sostenible y la innovación local.

En esta línea de actuación ha participado la Consejería de Economía, Innovación y Ciencia.

Línea 4.2.02.- Promoción de la investigación y desarrollo aplicadas (I+D+I) a los aprovechamientos productivos locales.

El fomento de la investigación y desarrollo aplicadas (I+D+I) a los aprovechamientos productivos locales de la Orden de Incentivos.

PROGRAMA 5.- MEJORA DE LAS INFRAESTRUCTURAS Y EQUIPAMIENTOS.

El programa 5 contempla la ejecución de 32 medidas. Durante los años 2004 - 2005 se han desarrollado mediante la participación de la Consejería de Medio Ambiente, Consejería de Agricultura y Pesca. Consejería de Obras Pública y Transporte, Agencia de Innovación y Desarrollo de Andalucía, Consejería de Economía, Innovación y Ciencia, Consejería de Cultura.

Se establece 6 líneas de actuación y 32 medidas.

Líneas de actuación	Medidas 2004-2005	Porcentaje de Medidas %	Inversión * 2004-2005 (€)	Porcentaje inversión %
5.1.Mejora de infraestructuras viarias y servicios de transporte público	4 de 5	80,00%	19.793.993,00	80,43%
5.2. Mejora de infraestructuras energéticas	1 de 1	100%	31.281,00	0,12%
5.3. Mejora de los equipamientos productivos y nuevas tecnologías de la información	5 de 7	71,42%	3.428.696,00	13,93%
5.4. Mejora de Infraestructuras y de los equipamientos ambientales	1 de 5	20,00%	245.978,00	0,99%
5.5. Mejora de los equipamientos de uso público	4 de 12	33,33%	235.486,00	0,95%
5.6.Mejora de equipamientos y servicios sociales	2 de 2	100%	872.151,00	3,54%
TOTAL	17 de 32	53,12%	24.607.585,00	100%

Por líneas de actuación, las medidas comenzadas y/o ejecutadas han sido:

Línea de actuación 5.1. Mejora de las infraestructuras viarias y servicios de transporte público.

En esta línea de actuación han participado la Consejería de Medio Ambiente, Consejería de Obras Pública y Transporte.

* La evaluación del Plan de Desarrollo Sostenible ha de realizarse mediante indicadores no financieros, más que por cantidades invertidas. **Los presupuestos invertidos y reflejados aquí** son los estrictamente atribuibles a las medidas, pero debemos tener en cuenta que el coste económico de algunas actuaciones no se puede cuantificar.

Medida 5.1.01.- Recuperación y aseguramiento de la titularidad pública de las vías pecuarias, de acuerdo con la priorización establecida en el Plan de Recuperación y Ordenación de las Vías Pecuarias de Andalucía.

Deslinde de Cordel de Ronda y Vereda de Marbella (8500 y 700m respectivamente).

Medida 5.1.02.- Mejora de caminos rurales y pistas forestales.

Conservación y mejora de red viaria para prevención de incendios y otros.

Medida 5.1.03.- Apoyo al establecimiento de elementos que permitan una integración de las infraestructuras viarias con el paisaje y el medioambiente local.

Elementos de integración paisajística en la A-366 Alozaina – El Burgo y en la A-369 Ronda-Gaucín.

Medida 5.1.05.- Acuerdo institucional para impulsar la mejora de las conexiones con los principales ejes de comunicación viaria que rodean al PN.

Expropiaciones, conservación, seguridad vial, adecuación red viaria en El Burgo, Monda, Parauta, Ronda, Tolox y Yunquera.

Línea 5.2. Mejora de las infraestructuras energéticas

En esta línea de actuación ha participado la Consejería de Economía, Innovación y Ciencia.

Medida 5.2.01.- Promoción de placas solares para electrificación de viviendas rurales.

A través de la nueva Orden de Incentivos para el desarrollo energético sostenible en Andalucía.

Línea 5.3. Mejora de los equipamientos productivos y nuevas tecnologías de la información.

En esta línea de actuación ha participado la Consejería de Economía, Innovación y Ciencia, Agencia de Innovación y Desarrollo de Andalucía, Consejería de Agricultura y Pesca.

Medida 5.3.01.- Apoyo a la creación de polígonos industriales y comerciales, fomentando la incorporación en ellos de elementos que induzcan a la producción sin contaminación (“ecopolígonos”).

Apoyo a traslados de empresas situadas en cascos urbanos a suelo industrial: una en Ronda y dos en Yunquera.

Medida 5.3.03.- Establecimiento de acuerdos con entidades telefónicas para ampliar la cobertura de la telefonía móvil adecuándose a criterios medioambientales, y el acceso a redes de telecomunicaciones avanzadas (ADSL).

Convenio Ronda Ciudad Digital.

Medida 5.3.04.- Apoyo a la mejora de los medios técnicos de las explotaciones ganaderas (ordeñadoras mecánicas, equipos de refrigeración, etc.).

Ayudas a la modernización de explotaciones.

Medida 5.3.05.- Ayudas para la compra de maquinaria y equipamiento técnico para las industrias de elaboración de productos endógenos.

Ayudas a la articulación del tejido productivo local (varias empresas)
Programa de desarrollo endógeno de zonas rurales de Andalucía.

Medida 5.3.06.- Creación y puesta en marcha de un Centro de Recursos Telemáticos que se dedique a la formación en nuevas tecnologías y que difunda las posibilidades de la formación en Yunquera.

El CRT está terminado y en funcionamiento.

Medida 5.3.07.- Difusión en el territorio de las órdenes Ciberpyme y Ciberpyme plus, así como de otras que se establezcan sobre concesión de subvenciones para equipos informáticos, acceso a Internet y tecnologías de la información.

Incentivos de la Orden de Ciudadanía Digital para la creación de Contenidos Digitales, asociacionismo digital y ayudas técnicas a discapacitados Ronda (3.447€ para Ayudas técnicas) Yunquera (4.000€ para contados digitales) El Burgo (47.720€ para asociacionismo digital).

Línea 5.4. Mejora de infraestructura y equipamientos ambientales.

En esta línea de actuación ha participado la Consejería de Medio Ambiente.

Medida 5.4.05.- Construcción de las depuradoras de aguas residuales en las localidades que aun carecen de ellas y revisión y control del correcto funcionamiento de las ya existentes.

Obras de ampliación del colector de la EDAR de Tolox. Realizada en 2004

Línea 5.5. Mejora de los equipamientos de uso público.

En esta línea de actuación ha participado la Consejería de Medio Ambiente.

Medida 5.5.01.- Aumento de la dotación de equipamientos que complemente la actualmente existente.

Ejecutándose de acuerdo con el Programa de Uso Público.

Medida 5.5.03.- Creación de un Centro de Visitantes en Parauta.

Redactado el proyecto.

Medida 5.5.06.- Diseño de senderos para discapacitados físicos y psíquicos.

Se está redactando el proyecto para dos senderos.

Medida 5.5.12.- Establecer itinerarios de interés florístico, geológico y faunístico con apoyo interpretativo, asociado a los senderos.

Quince senderos ofertados, asociados al Plan de Uso Público.

Línea 5.6. Mejora de los equipamientos y servicios sociales.

En esta línea de actuación ha participado la Consejería de Cultura..

Línea 5.6.01.- Apoyo para ampliar la dotación de equipamientos de ocio, cultura y deporte.

- Ayudas a museos de Ronda: Museo Municipal, del bandoleros y Lara.
- Mobiliario Biblioteca municipal de Ronda y ascensor Biblioteca municipal de Istán.
- Construcción pista de atletismo en Ronda.
- Dotación de albero campo de fútbol y mejora gradas polideportivo en Istán.
- Dotación de equipamiento de gimnasio de Tolox.
- Infraestructura e iluminación de polideportivo Municipal de Istán.

Medida 5.6.02.- Apoyar la dotación de instalaciones y actuaciones que vayan desde los Centros y Servicios para atención a los Mayores hasta los Centros y Servicios para Turismo Social de los Mayores.

Programa Personas Mayores en diversos municipios.

PROGRAMA 6.- MEJORA DE LA GESTIÓN INSTITUCIONAL.

El programa 6 contempla la ejecución de 14 Medidas. Durante los años 2004 - 2005 se han desarrollado mediante la participación de la Consejería de Obras Públicas y Transporte, Consejería de Economía, Innovación y Ciencia.

Se establece 3 líneas de actuación y 14 medidas.

Líneas de actuación	Medidas 2004-2005	Porcentaje de Medidas	Inversión* 2004-2005(€)	Porcentaje inversión
6.1.Mejora de la ordenación territorial y urbanística	0 de 5	0,00%	0,00	0,00%
6.2. Mejora de la coordinación institucional y gestión pública	1 de 4	25,00%	0,00	0,00%
6.3. Gestión Estratégica para el Desarrollo Sostenible	4 de 5	80,00%	2.500,00	100%
TOTAL	5 de 14	35,71%	2.500,00	100%

Por líneas de actuación, las medidas comenzadas y/o ejecutadas han sido:

* La evaluación del Plan de Desarrollo Sostenible ha de realizarse mediante indicadores no financieros, más que por cantidades invertidas. **Los presupuestos invertidos y reflejados aquí** son los estrictamente atribuibles a las medidas, pero debemos tener en cuenta que el coste económico de algunas actuaciones no se puede cuantificar.

Línea de actuación 6.2. Mejora de la coordinación institucional y la gestión pública.

En esta línea de actuación ha participado la Consejería de Obras Públicas y Transporte

Medida 6.2.03.- Colaboración entre el IFA y las diferentes entidades de desarrollo local en el territorio: UDTLT, ADL y otras, para adecuar de forma eficiente las acciones a la estrategia del PDS.

Convenio colaboración con la Cámara de Comercio de Málaga para el desarrollo de diversos programas del PDS.

Medida 6.2.04.- Apoyo a las actuaciones de mejora de la gestión pública local y la modernización administrativa.

Incentivos Innovación y Modernización AALL/ Convenio Ronda Ciudad Digital Yunquera/Ronda.

Línea de actuación 6.3. Gestión estratégica para el desarrollo sostenible.

En esta línea de actuación ha participado la Consejería de Medio Ambiente, Agencia de Innovación y Desarrollo de Andalucía.

Medida 6.3.01.- Nombramiento de la Unidad Técnica de promoción del PDS integrada en la Gerencia provincial del IFA.

Nombramiento de la Unidad Técnica del PDS. Medida realizada en 2003.

Medida 6.3.02.- Incorporación de un sistema de evaluación y seguimiento del PDS.

Establecimiento de indicadores e Informe de resultados realizados ambos por el Instituto de Desarrollo Regional.

Medida 6.3.03.- Difusión del programa de sostenibilidad ambiental Ciudad 21.

Información detallada a todos los Ayuntamientos del Parque Natural del programa de sostenibilidad ambiental Ciudad 21 y entrega de toda la documentación necesaria para su posible incorporación al mismo.

Medida 6.3.05.- Difusión y seguimiento de las Agendas 21.

Hacemos un seguimiento de la Agenda 21 Provincial y de la Comarcal. Participamos en jornadas, seminarios, etc.

PROGRAMA 7.- FOMENTO DE LA DINAMIZACIÓN Y PARTICIPACIÓN SOCIAL.

El programa 7 contempla la ejecución de 13 Medidas. Durante los años 2004 - 2005 se han desarrollado mediante la participación de la Consejería de Turismo Comercio y Deporte, Agencia de Innovación y Desarrollo de Andalucía, Consejería de Igualdad y Bienestar Social.

Se establece 3 líneas de actuación y 13 medidas.

Líneas de actuación	Medidas 2004-2005	Porcentaje de Medidas	Inversión* 2004-2005 (€)	Porcentaje inversión
7.1 Fomento de la cultura emprendedora local	2 de 4	50%	0,00	0,00%
7.2 Fomento del asociacionismo y la participación social	1 de 3	33,33%	15.000,00	1,32%
7.3. Fomento de la identidad territorial.	1 de 1	100%	0,00	0,00%
7.4.Fomento de la Integración de la mujer en el ámbito socioeconómico	1 de 5	20,00%	1.114.653,00	98,67%
TOTAL	5 de 13	38,46 %	1.129.653,00	100%

Por líneas de actuación, las medidas comenzadas y/o ejecutadas han sido:

Línea de actuación 7.1. Fomento de la cultura emprendedora local.

En esta línea de actuación ha participado la Agencia de Innovación y Desarrollo de Andalucía.

* La evaluación del Plan de Desarrollo Sostenible ha de realizarse mediante indicadores no financieros, más que por cantidades invertidas. **Los presupuestos invertidos y reflejados aquí** son los estrictamente atribuibles a las medidas, pero debemos tener en cuenta que el coste económico de algunas actuaciones no se puede cuantificar.

Medida 7.1.01.- Impulso por parte de las UDTLT para concienciar a los diferentes colectivos sociales de la importancia de asumir actitudes proactivas y emprendedoras.

Diversas acciones realizadas por las UDTLTs dirigidas al fomento de la cultura emprendedora en el territorio PDS.

Medida 7.1.03.- Creación de Concursos escolares en Institutos de Educación Secundaria sobre ideas emprendedoras que aprovechen recursos endógenos.

Diversos programas y de distintas entidades públicas y privadas. Ejemplo Empeñejuven, Blue Jove, etc.

Línea de actuación 7.2. Fomento del asociacionismo y la participación social.

En esta línea de actuación ha participado la Consejería de Turismo, Comercio y Deporte.

Medida 7.2.02.- Impulsar la creación de asociaciones de comerciantes.

Apoyo a la Asociación de Comerciantes de Ronda (APYMER).

Línea de actuación 7.4. Fomento de la integración de la mujer en el ámbito socioeconómico.

En esta línea de actuación ha participado la Consejería de Igualdad y Bienestar Social.

Medida 7.4.01.- Realización de actuaciones dirigidas a facilitar el acceso de hijos de madres trabajadoras a plazas de guardería infantil.

Subvención en programas de prevención de maltrato infantil en el ámbito familiar en Ronda.

MEDIDAS RECOMENDAS A OTRAS ENTIDADES.

Medida 8.0.09.- Elaboración de guías, mapas ilustrados y materiales audiovisuales para la difusión del patrimonio cultural y saberes tradicionales.

Creación de audio – guía en PDA en el Burgo.

Medida 8.0.19.- Apoyo a la creación de polígonos industriales y comerciales, fomentando la incorporación en ellos de elementos que induzcan a la producción sin contaminación (“ecopolígonos”).

Polígono Industrial en Yunquera. (Realizado en 2004).

Medida 8.0.23.- Promover acciones para el embellecimiento de los núcleos urbanos del área de influencia socioeconómica del Parque Natural.

Establecimiento de núcleos urbanos.

Embellecimiento zona conjunto histórico Parauta.

Embellecimiento acceso a núcleo urbano Istán.

Embellecimiento acceso a núcleo urbano de El Burgo.

Embellecimiento zona conjunto histórico en Monda.

Medida 8.0.31.- Apoyo para ampliar la dotación de equipamientos de ocio, cultura y deporte.

Ayuda para mejora Biblioteca de Istán y Archivo de Ronda.

Medida 8.0.32.- Creación de nuevas zonas de acampada y campamentos turísticos e instalación de miradores, fuentes, umbráculos y merenderos en el PN.

Construcción miradores de Parauta: La Fuentezuela y la Ermita.

8.0.40.-Apoyo a las actuaciones de mejora de la gestión pública local y la modernización administrativa.

- Convenio de colaboración entre la Consejería de Justicia y Administración Pública y el Excmo. Ayuntamiento de Ronda para la ejecución de nueva sede judicial y dependencias municipales.

- Dotación de TICs en varios municipios.

8.0.41.- Apoyo a la mejora de equipamientos urbanos (arbolado, parques, fuentes, aceras, mobiliario urbano, etc.).

Iluminación acceso al mirador de la Herriza en Istán.

Señalización zona turística villa termal en Tolox.



MEMORIA 2006

PROGRAMA 1.- VALORACIÓN DEL MEDIO NATURAL.

El programa 1 contempla la ejecución de 59 medidas. Durante el año 2006 se han desarrollado mediante la participación de la Consejería de Medio Ambiente, la Consejería de Agricultura y Pesca, Consejería de Empleo, Consejería de Economía, Innovación y Ciencia, Corporaciones Locales y Empresas Públicas, Diputación.

Se establece 3 líneas de actuación y 59 medidas.

Líneas de actuación	Medidas 2006	Porcentaje de Medidas	Inversión *(€)	Porcentaje inversión
1.1.Conservación y puesta en valor de los recursos naturales	9 de 15	60,00%	1.461.533,00	64,19%
1.2.Mejora de la gestión del medio natural	13 de 29	44,82%	800.457,00	35,16%
1.3. Educación y sensibilización ambiental	6 de 15	40,00%	14.589,00	0,64
TOTAL	28 de 59	47,45%	2.276.579,00	100%

Por líneas de actuación, las medidas comenzadas y/o ejecutadas han sido:

Líneas de actuación 1.1. Conservación y puesta en valor de los recursos natural.

En esta línea de actuación ha participado la Consejería de Medio Ambiente, La Consejería de Agricultura y pesca.

Medida 1.1.01.- Promover acuerdos entre ganaderos y gestores ambientales para buscar soluciones conjuntas ante la presencia de animales depredadores que atacan al ganado doméstico.

Autorizaciones para control con armas de zorros y perros asilvestrados y excepcionales para empleo de lazos con tope y jaulas-trampa junto a apriscos de ganadero en Ronda y Yunquera.

Medida 1.1.02.- Fomentar que los agricultores apliquen técnicas de cultivo en pendiente como medidas de actuación contra la erosión en castañares.

Publicación de la Orden que regula las ayudas del subproducto II.

* La evaluación del Plan de Desarrollo Sostenible ha de realizarse mediante indicadores no financieros, más que por cantidades invertidas. **Los presupuestos invertidos y reflejados aquí** son los estrictamente atribuibles a las medidas, pero debemos tener en cuenta que el coste económico de algunas actuaciones no se puede cuantificar.

Medida 1.1.05.- Promoción de las ayudas agroambientales procedentes de la Unión Europea entre la población local.

Ayudas Agroambientales.

Medida 1.1.07.- Control ambiental del sector industrial y otras actividades productivas, exigiendo el cumplimiento de las condiciones de calidad atmosférica, ruidos, vertidos, residuos y aplicación de las medidas de prevención ambiental de acuerdo con lo establecido en la Ley 7/94 de Protección Ambiental de Andalucía.

Seguimiento del cumplimiento de la Normativa. Resolución de expedientes de Informe y Evaluación ambiental de Proyectos, Planes y Programas.

Medida 1.1.08.- Realización de un estudio sobre capacidad de recepción de visitantes en las diferentes rutas del Parque Natural (ecuestres, cicloturísticas, senderos turísticos, etc.), enfocado a determinar la afluencia máxima en los distintos períodos.)

De acuerdo con el Plan de Uso Público, realización mensual de estadillos de visitantes en los distintos equipamientos ofertados al uso público.

Medida 1.1.09.- Acuerdos con las compañías eléctricas para la instalación de salvapájaros y de las medidas necesarias para la protección contra incendios en las líneas eléctricas ya existentes dentro del Parque Natural que carezcan de ellas.

Emisión del Decreto 178/2006, por el que se establecen normas de protección de la avifauna para instalaciones eléctricas.

Medida 1.1.12.- Establecimiento de una Convocatoria de Premios Anuales para iniciativas relacionadas con el desarrollo sostenible en el PN y su área de influencia.

Galardón al Desarrollo Sostenible Concedido a SINATUR (Asociación de Turismo Rural)

Medida 1.1.13.- Gestión, a través de sistemas integrados de gestión, de los envases y residuos fitosanitarios; pilas botón y demás residuos electrónicos; y gestión del resto de residuos peligrosos, a través de gestores autorizados. Retirada y descontaminación de vehículos fuera de uso, en centros autorizados.

Acuerdos de gestión con el sector. Aprobación en Ronda de un Centro de Descontaminación de vehículos al final de su vida útil.

Líneas de actuación 1.2. Mejora de la gestión del medio natural.

En esta línea de actuación ha participado la Consejería de Medio Ambiente, Corporaciones Locales, Empresa Pública.

Medida 1.2.02.- Redacción de Planes y Proyectos de conservación de flora amenazada.

Cerramientos, Repoblación, Tratamientos silvícolas en el Burgo, Tolox, Ronda y Yunquera.

Medida 1.2.03.- Aplicación de los Planes de lucha integrada contra las principales plagas forestales.

Existen planes de lucha integrada, completamente protocolizados contra la procesionaria del pino, barrenillo del pino y lagarta peluda.

Medida 1.2.04.- Redacción y puesta en práctica de los Planes de prevención de incendios forestales.

Todos los montes públicos cuentan con Planes de Prevención de Incendios.

Medida 1.2.05.- Redacción y puesta en práctica de los Planes técnicos de caza.

Todos los acotados tienen PTC vigentes.

Medida 1.2.06.- Seguimiento de la Red de Equilibrios Biológicos en el Pinsapar.

En el Parque Natural Sierra de las Nieves se localizan 30 puntos de muestreo para las tomas de datos: estudio descriptivo de las características, de los caracteres dendrométricos, situación de los árboles-tipo y una evaluación del estado sanitario de los mismos.

Medida 1.2.08.- Acuerdo con los gestores ambientales para el control del pastoreo libre.

Acuerdo en Tolox. La disminución del número de cabezas de ganado es continua.

Medida 1.2.09.- Acuerdo de colaboración entre ganaderos y gestores ambientales para señalar los furtivos que atacan al ganado y sus zonas de caza.

El acuerdo es no reglado. Intercambio continuo entre pastores y agentes de Medio Ambiente.

Medida 1.2.12.- Regulación de entradas de visitantes y de ganado al bosque de pinsapos.

Control de acceso mediante autorización expresa en zona "A". Control de ganado por Agentes de Medio Ambiente. Terminadas 96 solicitudes de acceso a zona "A".

Medida 1.2.13.- Dotar de personal suficiente la Oficina del Parque Natural de Ronda con el fin de facilitar los medios para resolver la tramitación administrativa a los usuarios del PN.

Dispone de Registro de entrada y está atendida por Asesor Técnico, Técnico de apoyo y Auxiliar Administrativo.

Medida 1.2.16.- Fomento de la iniciativa del Sistema de Gestión Medioambiental en el conjunto de municipios del Parque Natural Sierra de las Nieves.

Conseguida para el Parque la certificación de la Norma ISO 14.001 para Gestión Ambiental.

Medida 1.2.19.- Mejora de pastos y ampliación de los cultivos forrajeros para alimentación del ganado.

Desbroces selectivos preventivos y para favorecer pastor.

Medida 1.2.21.- Prioridad en la adjudicación de pastos a ganaderos ecológicos en montes de la Junta de Andalucía.

Aspecto contemplado en la Ley Forestal. Se recoge en todos los pliegos de condiciones.

Medida 1.2.22.- Prevención de incendios a través del cumplimiento de la Ley 5/99 (trabajos selvícolas y la apertura y mantenimiento de cortafuegos, así como infraestructuras tales como vías de servicio, depósitos de agua, etc.).

Tratamientos selvícolas, tratamientos preventivos, caminos.

Líneas de actuación 1.3. Educación y sensibilización ambiental.

En esta línea de actuación ha participado la Consejería de Medio Ambiente y Consejería de Empleo.

Línea 1.3.02.- Campañas de educación ambiental sobre los riesgos de incendios forestales en el Parque Natural, y campañas de difusión, entre los colectivos relacionados, sobre la legislación de prevención y lucha contra incendios.

Campañas de difusión sobre el Parque Natural Sierra de las Nieves.

Línea 1.3.04.- Campañas de difusión sobre el PN Sierra de las Nieves.

Emisión por la Junta rectora de 700 camisetas con el logotipo del Parque Natural.

Convocatoria de premio anual Sierra de las Nieves.

Línea 1.3.06.- Elaboración de material divulgativo sobre los recursos del Parque Natural.

Edición por la Junta Rectora de facsímil sobre la memoria del pinsapar, de Antonio Laynez (1858).

Línea 1.3.09.- Campañas de educación ambiental en Institutos de Educación Secundaria que incentiven la permanencia de los jóvenes en el PN y que la sostenibilidad del sistema productivo sea un objetivo de la población local.

Puesta en funcionamiento del Programa de Ecoescuelas.

Línea 1.3.11.- Campaña de sensibilización entre la población local sobre la importancia de la formación de los recursos humanos para el logro de empleo y la mejora de la calidad de vida.

Campaña en Yunquera.

Línea 1.3.14.- Difusión de los manuales de buenas prácticas ambientales para la gestión y auditorias medioambientales editados por la Consejería de Medio Ambiente, especialmente los referentes al sector de la construcción, sector turístico, sector de bebidas y elaboración de vinos, lácteos y derivados, sector del olivar, industrias cárnicas y campos de golf.

Edición de folleto-guía relacionado con la Norma ISO 14.001 sobre Buenas Prácticas Ambientales en el Parque Natural.

Línea 1.3.15.- Establecimiento de una convocatoria de un galardón anual para iniciativas relacionadas con el desarrollo sostenible en el Parque Natural y su área de influencia socioeconómica.

Plan de Actuación Energética Municipal.

PROGRAMA 2.- VALORACIÓN DEL PATRIMONIO CULTURAL.

El programa 2 contempla la ejecución de 17 Medidas. Durante el año 2006 se ha desarrollado mediante la participación de la Consejería de Cultura, Corporaciones Locales.

Se establece 3 líneas de actuación y 17 medidas.

Líneas de actuación	Medidas 2006	Porcentaje de Medidas	Inversión* (€)	Porcentaje inversión
2.1. Conocimiento, catalogación e inventario del patrimonio cultural	0 de 2	0,00%	0,00	0,00%
2.2. Conservación, puesta en valor y difusión del patrimonio cultural	1 de 9	14,28 %	13.500,00	100%
2.3. Intervención, gestión y aprovechamiento del patrimonio cultural	0 de 6	0,00%	0,00	0,00%
TOTAL	1 de 7	14,28%	13.500,00	100%

Por líneas de actuación, las medidas comenzadas y/o ejecutadas han sido:

Líneas de actuación 2.2. Conservación, puesta en valor y difusión del patrimonio cultural.

En esta línea de actuación ha participado la Consejería Cultura y las Corporaciones Locales.

Medida 2.2.06.- Promoción de actividades folclóricas y culturales locales.

Ayudas a la promoción de actividades folclóricas y culturales locales a los Ayuntamientos de El Burgo, Istán, Yunquera y a Asociaciones "Peña Cultural Flamenca Juan Casillas" (El Burgo), Viticultores de la Serranía (Ronda).

* La evaluación del Plan de Desarrollo Sostenible ha de realizarse mediante indicadores no financieros, más que por cantidades invertidas. **Los presupuestos invertidos y reflejados aquí** son los estrictamente atribuibles a las medidas, pero debemos tener en cuenta que el coste económico de algunas actuaciones no se puede cuantificar.

PROGRAMA 3.- FOMENTO DEL SISTEMA PRODUCTIVO LOCAL.

El programa 3 contempla la ejecución de 40 Medidas. Durante el año 2006 se han desarrollado mediante la participación de la Consejería de Turismo, Comercio y Deporte, La Consejería de Medio Ambiente, La Consejería de Agricultura y Pesca, Agencia de Innovación y Desarrollo de Andalucía. Consejería de Economía, Innovación y Ciencia, Consejería de Empleo, OCA, GDR, UTEDLT.

Se establece 4 líneas de actuación y 40 medidas.

Líneas de actuación	Medidas 2006	Porcentaje de Medidas	Inversión* (€)	Porcentaje inversión
3.1 Diversificación y transformación productiva local	4 de 13	30,76%	75.589,00	1,51%
3.2. Comercialización y calidad de los productos endógenos	2 de 15	13,33%	636.205,00	12,73%
3.3. Mejora de la gestión empresarial	4 de 7	57,14%	3.749.213,00	75,04%
3.3. Mejora de la oferta territorial de servicios a la producción	2 de 5	40%	534,941,00	10,70%
TOTAL	16 de 40	40,00%	4.995.948,00	100%

Por líneas de actuación, las medidas comenzadas y/o ejecutadas han sido:

Líneas de actuación 3.1. Diversificación transformación productiva local.

En esta línea de actuación han participado la Consejería de Medio Ambiente, La Consejería de Agricultura y Pesca.

Medida 3.1.07.- Promoción de los aprovechamientos cinegéticos.

Plan anual de aprovechamiento en Reserva Andaluza de Caza. Mejora de hábitats para fauna silvestre.

* La evaluación del Plan de Desarrollo Sostenible ha de realizarse mediante indicadores no financieros, más que por cantidades invertidas. **Los presupuestos invertidos y reflejados aquí** son los estrictamente atribuibles a las medidas, pero debemos tener en cuenta que el coste económico de algunas actuaciones no se puede cuantificar.

Medida 3.1.10.- Fomentar el aprovechamiento apícola.

21 lotes concedidos, con un total de 1840 unidades. Todos son gratuitos.

Medida 3.1.11.- Apoyar las producciones ecológicas mediante: Favorecer la contratación de técnicos de agrupaciones de productores. Creación en la Consejería de Agricultura y Pesca de un servicio de asesoramiento a los agricultores y ganaderos ecológicos.

Ayudas a la apicultura ecológica.

3.1.12.- *Estudio para el desarrollo de la agricultura y ganadería ecológicas en los Parques Naturales.

Campaña de información de certificación Parque Natural y de Ganadería y Agricultura Ecológico.

Líneas de actuación 3.2. Comercialización y calidad de los productos endógenos.

En esta línea de actuación ha participado Agencia de Innovación y Desarrollo de Andalucía. Consejería de Economía, Innovación y Ciencia, Consejería de Turismo, Comercio y Deporte.

Medida 3.2.01.- Apoyos para alcanzar la denominación de origen de productos locales, como el aceite de oliva, la castaña o el queso de cabra.

Diversas acciones encaminadas a la consecución de la denominación de origen de estos productos.

Medida 3.2.08.- Creación de una marca y sello de calidad para impulsar el turismo en la zona.

Apoyo a la modernización de las pymes comerciales e implantación de sistema de calidad en el Burgo.

Medida 3.2.10.- Apoyo a la creación de comercios para la venta de productos de primera necesidad en los pueblos.

Reurbanización cascos urbanos (zonas comerciales) en Ronda, Tolox y Yunquera.

Líneas de actuación 3.3. Mejora de la gestión empresarial.

En esta línea de actuación ha participado Consejería de Turismo, Comercio y Turismo. Consejería de Economía, Innovación y Ciencia, Agencia de Innovación y Desarrollo de Andalucía.

Medida 3.3.02.- Establecimiento de una estrategia turística consensuada entre los diferentes agentes para Sierra de las Nieves.

Plan de Dinamización Turística de Sierra de las Nieves.

Plan Turístico de Ronda.

Plan de Dinamización Turística de Sierra de las Nieves.

Plan Turístico Sierra de las Nieves – Costa del Sol Interior. Plan Qualifica.

Municipio Turístico de Ronda.

Medida 3.3.03.- Fomento de la cooperación empresarial local a fin de lograr mejoras competitivas en los mercados.

Ayuda a APYMER para la incorporación de diseño a las Pymes.

Medida 3.3.04.- Ayudas para la realización de actividades e incorporación de sistemas de calidad en las Pymes y cooperativas de producción.

Ayudas para la implantación de sistemas de calidad en las Pymes.

Medida 3.3.05.- Incorporación de las nuevas tecnologías de la información para la promoción del comercio electrónico de productos locales.

Creación de centro Guadalinfo en Istán, Monda, Tolox, Yunquera, El Burgo y Parauta.

Líneas de actuación 3.4. Mejora de la oferta territorial de servicios a la producción.

En esta línea de actuación han participado Consejería de Empleo, Consejería de Economía, Innovación y Ciencia.

Medida 3.4.02.- Creación de programas de información, asesoramiento técnico y financiero, etc. para jóvenes emprendedores/as.

ALPES en todos los municipios del Parque y Orientación en Yunquera.

Medida 3.4.03.- Apoyo integral a la creación de empresas locales de Economía Social a través de la Escuela de Empresas Serranía de Ronda que presten servicios de asesoramiento, asistencia técnica, formación y tutela empresarial.

Fomento del empleo asociado en Ronda.

Medida 3.4.04.- Campañas de información sobre la Economía Social.

Información que facilita las Escuelas de Empresas.

PROGRAMA 4.- CUALIFICACIÓN DE LOS RECURSOS HUMANOS Y FOMENTO DE I+D.

El programa 4 contempla la ejecución de 21 Medidas. Durante el año 2006 se han desarrollado mediante la participación de la Consejería de Empleo.

Se establece 2 líneas de actuación y 21 medidas.

Líneas de actuación	Medidas 2006	Porcentaje de Medidas	Inversión* (€)	Porcentaje inversión
4.1. Vinculación de la oferta de formación a las necesidades del sistema productivo local.	1 de 18	5,55%	2.832.199,00	100,00%
4.2. Investigación para el desarrollo sostenible y la investigación local	2 de 3	66,66%	0,00	0,00%
TOTAL	3 de 21	33,33%	2.832.199,00	100%

Por líneas de actuación, las medidas comenzadas y/o ejecutadas han sido:

Líneas de actuación 4.1. Vinculación de la oferta de formación a las necesidades del sistema productivo local.

En esta línea de actuación ha participado la Consejería de Empleo.

Medida 4.1.02.- Actividades formativas de reciclaje y recalificación de trabajadores y trabajadoras.

Diversas acciones formativas en los siguientes municipios: El Burgo, Istán, Monda, Ronda, Tolox y Yunquera.

Medida 4.1.03.- Realización de actividades para la promoción de empleo para colectivos con dificultades (mujeres, jóvenes, mayores 45 años, discapacitados, etc.).

Ayudas a la primera contratación, empleo estable, proyectos de interés general y social, escuelas taller, talleres empleo, casas oficio.....

Medida 4.1.06.- Promoción de la formación para el autoempleo.

Ayudas a autoempleo en los municipios de Monda, Ronda, Tolox y Yunquera.

Medida 4.1.10.- Actividades de formación en dirección y gestión empresarial, nuevas tecnologías de la información y nuevos yacimientos de empleo.

Ayudas para la creación de empleo en nuevos yacimientos de empleo y acciones experimentales en Yunquera. Proyectos de I+E en todos los municipios.

* La evaluación del Plan de Desarrollo Sostenible ha de realizarse mediante indicadores no financieros, más que por cantidades invertidas. **Los presupuestos invertidos y reflejados aquí** son los estrictamente atribuibles a las medidas, pero debemos tener en cuenta que el coste económico de algunas actuaciones no se puede cuantificar.

PROGRAMA 5.- MEJORA DE LAS INFRAESTRUCTURAS Y EQUIPAMIENTOS.

El programa 5 contempla la ejecución de 32 Medidas. Durante el año 2006 se han desarrollado mediante la participación de la Consejería de Medio Ambiente, Consejería de Agricultura y Pesca, Consejería de Obras Públicas y Transporte, Agencia de Innovación y Desarrollo de Andalucía, Consejería de Economía, Innovación y Ciencia, Consejería de Cultura.

Se establece 6 líneas de actuación y 32 medidas.

Líneas de actuación	Medidas 2006	Porcentaje de Medidas %	Inversión * 2006 (€)	Porcentaje inversión %
5.1. Mejora de infraestructuras viarias y servicios de transporte público	3 de 5	60,00%	4.785.461,00	75,32%
5.2. Mejora de infraestructuras energéticas	0 de 1	0,00%	0,00	0,00%
5.3. Mejora de los equipamientos productivos y nuevas tecnologías de la información	3 de 7	42,85%	1.404.603,00	22,14%
5.4. Mejora de Infraestructuras y de los equipamientos ambientales	0 de 5	0,00%	0,00	0,00%
5.5. Mejora de los equipamientos de uso público	1 de 12	8,33%	0,00	0,000%
5.6. Mejora de equipamientos y servicios sociales	1 de 2	50%	153.977,00	2,42%
TOTAL	8 de 32	25%	6.344.061,00	100%

Por líneas de actuación, las medidas comenzadas y/o ejecutadas han sido:

Línea de actuación 5.1. Mejora de las infraestructuras viarias y servicios de transporte público.

En esta línea de actuación ha participado la Consejería de Medio Ambiente, Consejería de Obras Públicas y Transporte.

* La evaluación del Plan de Desarrollo Sostenible ha de realizarse mediante indicadores no financieros, más que por cantidades invertidas. **Los presupuestos invertidos y reflejados aquí** son los estrictamente atribuibles a las medidas, pero debemos tener en cuenta que el coste económico de algunas actuaciones no se puede cuantificar.

Medida 5.1.01.- Recuperación y aseguramiento de la titularidad pública de las vías pecuarias, de acuerdo con la priorización establecida en el Plan de Recuperación y Ordenación de las Vías Pecuarias de Andalucía.

Deslinde de Cordel de Ronda y Vereda en Marbella (8500 y 700m respectivamente).

Medida 5.1.02.- Mejora de caminos rurales y pistas forestales.

Conservación y mejora de red viaria para prevención de incendios y otros.

Medida 5.1.05.- Acuerdo institucional para impulsar la mejora de las conexiones con los principales ejes de comunicación viaria que rodean al PN.

Expropiaciones, conservación, seguridad vial, adecuación red viaria en El Burgo, Monda, Parauta, Ronda Tolox y Yunquera.

Línea 5.3. Mejora de los equipamientos productivos y nuevas tecnologías de la información.

En esta línea de actuación ha participado la Consejería de Economía, Innovación y Ciencia, Agencia de Innovación y Desarrollo de Andalucía, Consejería de Agricultura y Pesca, Consejería de Medio Ambiente.

Medida 5.3.03.- Establecimiento de acuerdos con entidades telefónicas para ampliar la cobertura de la telefonía móvil adecuándose a criterios medioambientales, y el acceso a redes de telecomunicaciones avanzadas (ADSL).

Convenio Ronda Ciudad Digital.

Medida 5.3.05.- Ayudas para la compra de maquinaria y equipamiento técnico para las industrias de elaboración de productos endógenos.

Ayudas a la articulación del tejido productivo local (varias empresas).

Programa de desarrollo endógeno de zonas rurales de Andalucía.

Medida 5.3.07.- Difusión en el territorio de las órdenes Ciberpyme y Ciberpyme plus, así como de otras que se establezcan sobre concesión de subvenciones para equipos informáticos, acceso a Internet y tecnologías de la información.

Incentivos de la Orden de Ciudadanía Digital para la creación de Contenidos Digitales, asociacionismo digital y ayudas técnicas a discapacitados Ronda (3.447€ para ayudas técnicas) Yunquera (4.000€ para contenidos digitales) El Burgo (47.720€ para asociacionismo digital).

Línea 5.5. Mejora de los equipamientos de uso público.

En esta línea de actuación ha participado la Consejería de Medio Ambiente.

Medida 5.5.12.- Establecer itinerarios de interés florístico, geológico y faunístico con apoyo interpretativo, asociado a los senderos.

Quince senderos ofertados, asociados al Plan de Uso Público.

Línea 5.6. Mejora de los equipamientos y servicios sociales.

En esta línea de actuación ha participado Consejería de Cultura.

Medida 5.6.01.- Apoyo para ampliar la dotación de equipamientos de ocio, cultura y deporte.

Ayudas a museos de Ronda: Museo Municipal, del bandolero y Lara.

PROGRAMA 6.- MEJORA DE LA GESTIÓN INSTITUCIONAL.

El programa 6 contempla la ejecución de 14 Medidas. Durante el año 2006 se han desarrollado mediante la participación de la Consejería de Obras Públicas y Transporte, Consejería de Economía, Innovación y Ciencia

Se establece 3 líneas de actuación y 14 medidas.

Líneas de actuación	Medidas 2006	Porcentaje de Medidas	Inversión* 2006(€)	Porcentaje inversión
6.1.Mejora de la ordenación territorial y urbanística	1 de 5	20,00%	156.449,00	18,62%
6.2. Mejora de la coordinación institucional y gestión pública	2 de 4	50,00%	683.481,00	81,36%
6.3. Gestión Estratégica para el Desarrollo Sostenible	0 de 5	0,00%	0,00	0,00%
TOTAL	3 de 14	21,42%	839.930,00	100%

Por líneas de actuación, las medidas comenzadas y/o ejecutadas han sido:

Línea de actuación 6.1. Mejora de la ordenación territorial y urbanística.

En esta línea de actuación ha participado la Consejería de Obras Públicas y Transporte.

Medida 6.1.04.- Establecimiento de un modelo territorial que contemple las previsiones de crecimiento y las necesidades de servicios urbanos, en el Parque Natural y su área de influencia socioeconómica.

Apoyo a Corporaciones Locales en materia de infraestructura urbana en Yunquera.

Proyecto de transporte multimodal y centros de transporte en Istán.

* La evaluación del Plan de Desarrollo Sostenible ha de realizarse mediante indicadores no financieros, más que por cantidades invertidas. **Los presupuestos invertidos y reflejados aquí** son los estrictamente atribuibles a las medidas, pero debemos tener en cuenta que el coste económico de algunas actuaciones no se puede cuantificar.

Línea de actuación 6.2. Mejora de la coordinación institucional y la gestión pública.

En esta línea de actuación ha participado la Consejería de Medio Ambiente, Agencia de Innovación y Desarrollo de Andalucía, GDR, UTEDLT, CCLL, OCA

Medida 6.2.03.- Colaboración entre el IFA y las diferentes entidades de desarrollo local en el territorio: UTDLT, ADL y otras, para adecuar de forma eficiente las acciones a la estrategia del PDS.

Convenio de colaboración con la Cámara de Comercio de Málaga para el desarrollo de diversos programas del PDS.

Medida 6.2.04.- Apoyo a las actuaciones de mejora de la gestión pública local y la modernización administrativa.

Incentivos Innovación y Modernización AALL/ Convenio Ronda Ciudad Digital Yunquera/Ronda.

PROGRAMA 7.- FOMENTO DE LA DINAMIZACIÓN Y PARTICIPACIÓN SOCIAL.

El programa 7 contempla la ejecución de 17 medidas. Durante el año 2006 se han desarrollado mediante la participación de la Consejería de Igualdad y Bienestar Social, Consejería Turismo, Comercio y Deporte, Agencia de Innovación y Desarrollo de Andalucía.

Se establece 3 líneas de actuación y 13 medidas.

Líneas de actuación	Medidas 2006	Porcentaje de Medidas	Inversión* 2006 (€)	Porcentaje inversión
7.1 Fomento de la cultura emprendedora local	1 de 4	25,00%	0,00	0,00%
7.2 Fomento del asociacionismo y la participación social	1 de 3	33,33%	30.000,00	70,38%
7.3. Fomento de la identidad territorial.	0 de 1	0,00%	0,00	0,00%
7.4.Fomento de la Integración de la mujer en el ámbito socioeconómico	1 de 5	20,00%	12.624,00	29,61%
TOTAL	3 de 13	23,07 %	42.624,00	100%

Por líneas de actuación, las medidas comenzadas y/o ejecutadas han sido:

Línea de actuación 7.1. Fomento de la cultura emprendedora local.

En esta línea de actuación ha participado la Agencia de Innovación y Desarrollo de Andalucía.

* La evaluación del Plan de Desarrollo Sostenible ha de realizarse mediante indicadores no financieros, más que por cantidades invertidas. **Los presupuestos invertidos y reflejados aquí** son los estrictamente atribuibles a las medidas, pero debemos tener en cuenta que el coste económico de algunas actuaciones no se puede cuantificar.

Medida 7.1.03.- Creación de Concursos escolares en Institutos de Educación Secundaria sobre ideas emprendedoras que aprovechen recursos endógenos.

Programa Empeñejuven.

Línea de actuación 7.2. Fomento del asociacionismo y la participación social.

En esta línea de actuación ha participado la Consejería Turismo, Comercio y Deporte.

Medida 7.2.02.- Impulsar la creación de asociaciones de comerciantes.

Apoyo a las Asociación de Comerciantes de Ronda (APYMER)

Línea de actuación 7.4. Fomento de la integración de la mujer en el ámbito socioeconómico.

En esta línea de actuación ha participado la Consejería de Igualdad y Bienestar Social.

Medida 7.4.01.- Realización de actuaciones dirigidas a facilitar el acceso de hijos de madres trabajadoras a plazas de guardería infantil.

Subvenciones en programas de prevención de maltrato infantil en el ámbito familiar en Ronda.

MEDIDAS RECOMENDAS A OTRAS ENTIDADES.

Medida 8.0.09.- Elaboración de guías, mapas ilustrados y materiales audiovisuales para la difusión del patrimonio cultural y saberes tradicionales.

Creación de audio-guías en PDA en El Burgo.

Medida 8.0.31.- Apoyo para ampliar la dotación de equipamientos de ocio, cultura y deporte.

Ayuda para mejora Biblioteca de Istán y Archivo de Ronda.

Medida 8.0.32.- Creación de nuevas zonas de acampada y campamentos turísticos e instalación de miradores, fuentes, umbráculos y merenderos en el PN.

Construcción de Miradores en Parauta: La Fuentezuela y la Ermita.

Medida 8.0.41.- Apoyo a la mejora de equipamientos urbanos (arbolado, parques, fuentes, aceras, mobiliario urbano, etc.).Iluminación acceso al mirador de la Herriza en Istán.

Señalización zona turística villa termal en Tolox.

6.- Nomenclatura.

ORGANISMO_SIGLAS	ORGANISMO
AAE	Agencia Andaluza de la Energía
AYTOS	Ayuntamientos
CAP	Consejería de Agricultura y Pesca
CC	Consejería de Cultura
CE	Consejería de Empleo
CED	Consejería de Educación
CG	Consejería de Gobernación
CIBS	Consejería para la Igualdad y Bienestar Social
CEIC	Consejería de Economía, Innovación y Ciencia.
CMA	Consejería de Medio Ambiente
COPT	Consejería de Obras Públicas y Transportes
CTCD	Consejería de Turismo, Comercio y Deporte
Diputación	Diputación
IDEA	Agencia de Innovación y Desarrollo de Andalucía
MAPA	Ministerio de Agricultura, Pesca y Alimentación
MF	Ministerio de Fomento
MICT	Ministerio de Industria, Comercio y Turismo.
MMA	Ministerio de Medio Ambiente
MTAS	Ministerio de Trabajo y Asuntos Sociales
OCA	Oficina Comarcal Agraria
FAC	Federación Andaluza de Caza
FRAE	Fundación Red Andalucía Emprende
UTEDLT	Unidad Territorial de Empleo y Desarrollo Local y Tecnológico

PROGRAMA 1.- VALORIZACIÓN DEL MEDIO NATURAL			Inversión del programa:	1.810.634,55
LINEA 1.1.- Conservación y puesta en valor de los recursos naturales.			Inversión de la Línea:	418.785,00
MEDIDA 1.1.01.- Promover acuerdos entre ganaderos y gestores ambientales para buscar soluciones conjuntas ante la presencia de animales depredadores que atacan al ganado doméstico.			AÑO	INVERSION
CATEGORIA	ORGANISMOS	DESC.ACCION		
Acuerdos	CMA	Autorizaciones para control con armas de zorros y perros asilvestrados. En Yunquera y Ronda.	2007	0,00
Acuerdos	CMA	Autorizaciones para control con armas de zorros y perros asilvestrados	2009	0,00
				0,00
MEDIDA 1.1.02.- Fomentar que a los agricultores apliquen técnicas de cultivo en pendiente como medidas de actuación contra la erosión en castaños.			AÑO	INVERSION
CATEGORIA	ORGANISMOS	DESC.ACCION		
Divulgación	CMA	Publicación de la Orden que regula las ayudas del subproducto II en todos los municipios de Parque	2007	0,00
		Ejecutada en años anteriores.	2009	0,00
				0,00
MEDIDA 1.1.03.- Elaboración de Reglamentos de Producción Integrada en el que se contemplen la fertilización racional y el manejo integrado de plagas, mediante la utilización de los productos fitosanitarios de menor impacto ambiental.			AÑO	INVERSION
CATEGORIA	ORGANISMOS	DESC.ACCION		
Divulgación	CAP	Promoción de la producción, integrada mediante el fomento de agrupación de productos integrado de agricultura en Ronda	2007	16.714,00
Divulgación	CAP	Promoción de la producción, integrada mediante el fomento de agrupación de productos integrado de agricultura en Ronda	2008	19.166,00
		Ejecutada en años anteriores.	2009	0,00
				35.880,00
MEDIDA 1.1.05.- Promoción de las ayudas agroambientales procedentes de la Unión Europea entre la población local.			AÑO	INVERSION
CATEGORIA	ORGANISMOS	DESC.ACCION		
Estudios, planes y proyectos	CAP	Medidas agroambientales en Ronda, Yunquera, Istán y Tolox	2007	184.354,00
Estudios, planes y proyectos	CAP	Medidas agroambientales en Istán, Tolox, Yunquera	2008	121.848,00
Estudios, planes y proyectos	CAP	Medidas agroambientales en Ronda	2008	74.903,00
		Ejecutada en años anteriores	2009	0,00
				381.105,00
MEDIDA 1.1.07.- Control ambiental del sector industrial y otras actividades productivas, exigiendo el cumplimiento de las condiciones de calidad atmosférica, ruidos, vertidos, residuos y aplicación de las medidas de prevención ambiental de acuerdo con los e			AÑO	INVERSION
CATEGORIA	ORGANISMOS	DESC.ACCION		
Estudios, planes y proyectos	CMA	Seguimiento del cumplimiento de la normativa. Resolución de expedientes de Informe y Evaluación ambiental de proyectos, planes y programas en todos los municipios del Parque.	2007	0,00
		Ejecutada en años anteriores.	2009	0,00

			0,00	
MEDIDA 1.1.08.- Realización de un estudio sobre capacidad de recepción de visitantes en las diferentes rutas del Parque Natural (ecuestres, cicloturísticas, senderos turísticos, etc.), enfocado a determinar la afluencia máxima en los distintos periodos.				
CATEGORIA	ORGANISMOS	DESC.ACCION	AÑO	INVERSION
Acuerdos	CMA	De acuerdo con el plan de uso público, realización mensual de estadillos de visitantes en los distintos equipamientos ofertados al uso público en todos los municipios del Parque.	2007	0,00
Acuerdos	CMA	De acuerdo con el Plan de Uso Público, realización mensual de estadillo de visitantes en los equipamientos ofertados al uso público	2008	0,00
Acuerdos	CMA,Universidad	De acuerdo con el Plan de Uso Público, realización mensual de estadillo de visitantes en los equipamientos ofertados al uso público	2009	0,00
			0,00	
MEDIDA 1.1.09.- Acuerdos con las compañías eléctricas para la instalación de salvapájaros y de las medidas necesarias para la protección contra incendios en las líneas eléctricas ya existentes dentro del Parque Natural que carezcan de ellas.				
CATEGORIA	ORGANISMOS	DESC.ACCION	AÑO	INVERSION
		Ejecutada en años anteriores.	2009	0,00
			0,00	
MEDIDA 1.1.10.- Elaboración de guías de buenas prácticas relacionadas con el manejo de los recursos naturales.				
CATEGORIA	ORGANISMOS	DESC.ACCION	AÑO	INVERSION
		Ejecutada en años anteriores.	2009	0,00
			0,00	
MEDIDA 1.1.11.- Consolidación de los montes públicos mediante deslindes y amojonamientos.				
CATEGORIA	ORGANISMOS	DESC.ACCION	AÑO	INVERSION
Acuerdos	CMA	Montes públicos deslindados: Tolox, Yunquera, Monda, Parauta e Istán. Montes Públicos sin deslindar: El Burgo y Ronda	2008	0,00
		Ejecutada en años anteriores.	2009	0,00
			0,00	
MEDIDA 1.1.12.- Establecimiento de una Convocatoria de Premios Anuales para iniciativas relacionadas con el desarrollo sostenible en el PN y su área de influencia.				
CATEGORIA	ORGANISMOS	DESC.ACCION	AÑO	INVERSION
		Ejecutada en años anteriores.	2009	0,00
			0,00	
MEDIDA 1.1.13.- Gestión, a través de sistemas integrados de gestión, de los envases y residuos fitosanitarios; pilas botón y demás residuos electrónicos; y gestión del resto de residuos peligrosos, a través de gestores autorizados. Retirada y descontaminaci				
CATEGORIA	ORGANISMOS	DESC.ACCION	AÑO	INVERSION
Acuerdos	CMA	Acuerdos de gestión con el sector. Aprobación en Ronda de un Centro de descontaminación de Vehículos al final de su vida útil	2009	0,00
			0,00	
MEDIDA 1.1.14.- Impulsar el estudio para la gestión de los residuos inertes en los municipios del Parque Natural e inclusión en los proyectos de construcción del destino final de los escombros y otros residuos resultantes, contemplando la reutilización y				
CATEGORIA	ORGANISMOS	DESC.ACCION	AÑO	INVERSION
Estudios, planes y proyectos	CMA*	Actuación del inventario de vertederos ilegales de escombros	2007	0,00
		Ejecutada en años anteriores.	2009	0,00
			0,00	

MEDIDA 1.1.15.- Establecimiento de una convocatoria de un galardón anual para iniciativas relacionadas con el desarrollo sostenible en el Parque Natural y su área de influencia socioeconómica.

CATEGORIA	ORGANISMOS	DESC.ACCION	AÑO	INVERSION
Eventos	CMA	Convocatoria del Galardón al Desarrollo Sostenible Concedido al Centro de Iniciativas Turísticas Sierra de las Nieves	2007	600,00
Eventos	CMA	Convocatoria del Galardón al Desarrollo Sostenible. Concedido a la Asociación Grupo de Desarrollo Rural Sierra de las Nieves	2008	600,00
Eventos	CMA	Convocatoria del galardón al Desarrollo Sostenible. Concedido al ganadero José Vázquez Ponce, por su dedicación a toda una vida ganadera.	2009	600,00
				1.800,00

LINEA 1.2.- Mejora de la gestión del medio natural.

Inversión de la Línea: 1.381.878,55

MEDIDA 1.2.01.- Redacción de Proyectos de Ordenación y Planes Técnicos como forma preferente de encauzar los aprovechamientos y las actuaciones tanto en los montes públicos como particulares, subvencionando la redacción en los últimos.

CATEGORIA	ORGANISMOS	DESC.ACCION	AÑO	INVERSION
Estudios, planes y proyectos	CMA	Montes privados: subvenciones para la redacción de proyectos de ordenación y planes técnicos. Redactados los proyectos de los montes de Tolox, El Burgo y Yunquera	2007	0,00
Estudios, planes y proyectos	CMA	Montes privados: subvenciones para la redacción de proyectos de Ordenación y Planes Técnicos. Redactados los proyectos de los montes de Tolox, El Burgo y Yunquera	2008	0,00
		Ejecutada en años anteriores.	2009	0,00
				0,00

MEDIDA 1.2.02.- Redacción de Planes y Proyectos de conservación de flora amenazada.

CATEGORIA	ORGANISMOS	DESC.ACCION	AÑO	INVERSION
Estudios, planes y proyectos	CMA	Tratamientos selvícolas, cerramientos, repoblación en los municipios de El Burgo. Tolox, Ronda y Yunquera.	2007	312.061,98
Estudios, planes y proyectos	CMA	Tratamientos selvícolas, podas, cerramientos, repoblación. Proyectos: Restauración, regeneración y protección de las tejedas de Andalucía, en los municipios de Ronda, El Burgo, Tolox y Yunquera	2008	94.400,94
Estudios, planes y proyectos	CMA	Tratamientos selvícolas, podas, cerramientos, repoblación. Proyectos: Restauración, regeneración y protección de las tejedas de Andalucía, en los municipios de Ronda, Tolox.	2009	82.327,48
				488.790,40

MEDIDA 1.2.03.- Aplicación de los Planes de lucha integrada contra las principales plagas forestales.

CATEGORIA	ORGANISMOS	DESC.ACCION	AÑO	INVERSION
Estudios, planes y proyectos	CMA	Planes de lucha integrada contra la procesionaria del pino, barrenillo del pino y IPlanen todos en todos los municipios del Parque.	2007	13.604,76
Estudios, planes y proyectos	CMA	Planes de lucha integrada contra la procesionaria del pino, barrenillo de pino y lagarta peluda. Colocación de trampas de feromonas contra la procesionaria del pino, en los municipios de Parauta y Ronda	2008	2.999,19
Estudios, planes y proyectos	CMA	Planes de lucha integrada contra la procesionaria del pino, barrenillo y nemátodo del pino. Red de daños del pinsapo. Seguimiento y ejecución de los tratamientos. Red de alerta fitosanitaria y forestal. en los municipios de Parauta, Ronda, Yunquera y Tolox	2009	15.222,72
				31.826,67

MEDIDA 1.2.04.- Redacción y puesta en práctica de los Planes de prevención de incendios forestales.

CATEGORIA	ORGANISMOS	DESC.ACCION	AÑO	INVERSION
Estudios, planes y proyectos	CMA	Todos los montes públicos cuentan con Plan de Prevención de Incendios en todos los municipios del Parque	2007	0,00
		Ejecutada en años anteriores.	2009	0,00
				0,00

MEDIDA 1.2.05.- Redacción y puesta en práctica de los Planes técnicos de caza.

CATEGORIA	ORGANISMOS	DESC.ACCION	AÑO	INVERSION
Estudios, planes y proyectos	CMA	Planes técnicos de cotos vigentes en los municipios de Ronda, Monda, Parauta y El Burgo.	2007	0,00
Estudios, planes y proyectos	CMA	Planes técnicos de cotos vigentes. Todos los acotados tienen PTC vigentes en los municipios de El Burgo, Ronda, Monda y Parauta	2008	0,00
		Ejecutada en años anteriores.	2009	0,00
				0,00

MEDIDA 1.2.06.- Seguimiento de la Red de Equilibrios Biológicos en el Pinsapar.

CATEGORIA	ORGANISMOS	DESC.ACCION	AÑO	INVERSION
Estudios, planes y proyectos	CMA	Treinta puntos de muestreo para toma de datos: estudio descriptivo, caracteres dendrométricos, situación de árboles-tipo y evaluación del estado sanitario	2007	6.000,00
Estudios, planes y proyectos	CMA	30 puntos de muestreo para toma de datos, seguimiento de los puntos pertenecientes a la red	2008	9.000,00
Estudios, planes y proyectos	CMA	31 puntos de muestreo para toma de datos: seguimiento de los puntos pertenecientes a la red, levantamiento y evaluación de 31 puntos en el pinsapar en los municipios de Tolox, Yunquera, El Burgo y Ronda.	2009	9.900,00
				24.900,00

MEDIDA 1.2.07.- Determinación de la carga ganadera adecuada en cada una de las unidades territoriales y ordenación de pastos.

CATEGORIA	ORGANISMOS	DESC.ACCION	AÑO	INVERSION
Estudios, planes y proyectos	CMA	Estudio realizado por la Universidad de Córdoba	2008	0,00
		Ejecutada en años anteriores.	2009	0,00
				0,00

MEDIDA 1.2.08.- Acuerdo con los gestores ambientales para el control del pastoreo libre.

CATEGORIA	ORGANISMOS	DESC.ACCION	AÑO	INVERSION
		Ejecutada en años anteriores.	2009	0,00
				0,00

MEDIDA 1.2.09.- Acuerdo de colaboración entre ganaderos y gestores ambientales para señalar los furtivos que atacan al ganado y sus zonas de caza.

CATEGORIA	ORGANISMOS	DESC.ACCION	AÑO	INVERSION
Acuerdos	CMA	Acuerdo no reglado: Intercambio continuo de información entre pastores y agentes de Medio Ambiente en todos los municipios del Parque.	2007	0,00
Acuerdos	CMA	Acuerdo no reglado: Intercambio continuo de información entre pastores y agentes de Medio Ambiente, en todos los municipios de Parque Natural.	2008	0,00
		Ejecutada en años anteriores.	2009	0,00
				0,00

MEDIDA 1.2.10.- Disponer en las zonas de pastos de instalaciones adecuadas de acogida para el ganado y refugios para pernocta de los pastores, con el fin de favorecer la supervivencia de esta profesión.

CATEGORIA	ORGANISMOS	DESC.ACCION	AÑO	INVERSION
Estudios, planes y proyectos	CMA	Cerramientos de aprisco para el control de ganado en los municipios de Yunquera y Tolox.	2007	1.400,00
Infraestructura/Equipamiento	CMA	Instalación de depósitos para abrevaderos de ganado	2008	3.000,00
		Ejecutada en años anteriores.	2009	0,00
				4.400,00

MEDIDA 1.2.11.- Simplificación de los procedimientos de tramitación de las autorizaciones que requieren las actividades que se desarrollan en el Parque Natural (podas, entresacas, clareos, cambio de cultivo, mejora de carriles, etc.).

CATEGORIA	ORGANISMOS	DESC.ACCION	AÑO	INVERSION
Coordinación	CMA	Elaboración de instrucciones para procedimiento de simplificación y agilización de trámites a través de los Agentes de Medio Ambiente. Delegación de firma hacia los Agentes de Medio Ambiente y puesta en funcionamiento del procedimiento.	2009	0,00
				0,00

MEDIDA 1.2.12.- Regulación de entradas de visitantes y de ganado al bosque de pinsapos.

CATEGORIA	ORGANISMOS	DESC.ACCION	AÑO	INVERSION
Estudios, planes y proyectos	CMA	Control de acceso mediante autorización expresa en zona "A" control de ganado por agentes de medio ambiente. Tramitadas 77 solicitudes acceso a zona "A"	2007	0,00
Estudios, planes y proyectos	CMA	Control de acceso mediante autorización expresa en zona "A" Control de ganado por agentes de medio ambiente. Tramitadas 79 solicitudes de acceso a zona "A"	2008	0,00
Coordinación	CMA	Control de acceso mediante autorización expresa en zona "A" Control de ganado por agentes de medio ambiente. Tramitadas 104 solicitudes de acceso a zona "A"	2009	0,00
				0,00

MEDIDA 1.2.13.- Dotar de personal suficiente la Oficina del Parque Natural de Ronda con el fin de facilitar los medios para resolver la tramitación administrativa a los usuarios del PN.

CATEGORIA	ORGANISMOS	DESC.ACCION	AÑO	INVERSION
Infraestructura/Equipamiento	CMA	Contratado un técnico de apoyo. Dispone de registro de entrada y está atendida por asesor técnico, técnico de apoyo y auxiliar administrativo	2007	36.000,00
Infraestructura/Equipamiento	CMA	Contratado un técnico de apoyo. Dispone de registro de entrada y está atendida por asesor técnico, técnico de apoyo y auxiliar administrativo	2009	36.000,00
				72.000,00

MEDIDA 1.2.16.- Fomento de la iniciativa del Sistema de Gestión Medioambiental en el conjunto de municipios del Parque Natural Sierra de las Nieves.

CATEGORIA	ORGANISMOS	DESC.ACCION	AÑO	INVERSION
Estudios, planes y proyectos	CMA	Conseguida para el parque certificación de la Norma ISO 14.001 para gestión ambiental	2007	0,00
Estudios, planes y proyectos	CMA	Seguimiento de la certificación de la Norma ISO 14.001 para Gestión Ambiental. Obtención con fecha 8.2.08 de la misma certificación para uso público, en todos los municipios de Parque Natural.	2008	0,00
Estudios, planes y proyectos	CMA	Seguimiento de la certificación de la Norma ISO 14.001 para Gestión Ambiental. Obtención con fecha 8.2.08 de la misma certificación para uso público, en todos los municipios de Parque Natural.	2009	0,00
				0,00

MEDIDA 1.2.17.- Difundir las ayudas y técnicas de cultivo en pendiente compatibles con el medio ambiente y que eviten la erosión en castaña.

CATEGORIA	ORGANISMOS	DESC.ACCION	AÑO	INVERSION
Divulgación	CMA	Campaña de difusión a través de medios de comunicación en subprograma II en todos los municipios del Parque	2007	0,00
Divulgación	CMA	Campaña de difusión a través de medios de comunicación en subprograma II en todos los municipios del Parque	2008	0,00
		Ejecutada en años anteriores.	2009	0,00
				0,00

MEDIDA 1.2.18.- Puesta en práctica de la normativa vigente en prevención y lucha contra incendios forestales en sus aspectos de gestión participativa (constitución de ADF, PLEIF, GLPA, etc.) en todos los Ayuntamientos.

CATEGORIA	ORGANISMOS	DESC.ACCION	AÑO	INVERSION
Estudios, planes y proyectos	CMA	Planes Locales de emergencia por incendios forestales: Planes de autoprotección asociaciones de defensa forestal. Grupos locales de pronto auxilio en todos los municipios del Parque	2007	0,00
Estudios, planes y proyectos	CMA	Planes Locales de emergencia por incendios forestales: Planes de autoprotección asociaciones de defensa forestal. Grupos locales de pronto auxilio	2008	0,00

Estudios, planes y proyectos	CMA	Planes Locales de emergencia por incendios forestales: Planes de autoprotección asociaciones de defensa forestal. Grupos locales de pronto auxilio	2009	0,00
				0,00
MEDIDA	1.2.19.- Mejora de pastos y ampliación de los cultivos forrajeros para alimentación del ganado.			
CATEGORIA	ORGANISMOS	DESC.ACCION	AÑO	INVERSION
Estudios, planes y proyectos	CMA	Desbroces selectivos preventivos y para favorecer pastos en el Burgo.	2007	400,00
Estudios, planes y proyectos	CMA	Desbroces selectivos preventivos y para favorecer pastos. Desarrollo del proyecto Red de Áreas Pasto-Cortafuegos de Andalucía, en los municipios de El Burgo y Parauta	2008	9.449,00
Estudios, planes y proyectos	CMA	Desbroces selectivos preventivos y para favorecer pastos. Desarrollo del proyecto Red de Áreas Pasto-Cortafuegos de Andalucía, en los municipios de El Burgo y Parauta	2009	28.395,00
				38.244,00
MEDIDA	1.2.20.- Acuerdos para dar prioridad en la adjudicación de pastos a ganaderos ecológicos en montes públicos de titularidad Municipal.			
CATEGORIA	ORGANISMOS	DESC.ACCION	AÑO	INVERSION
		Ejecutada en años anteriores.	2009	0,00
				0,00
MEDIDA	1.2.21.- Prioridad en la adjudicación de pastos a ganaderos ecológicos en montes de la Junta de Andalucía.			
CATEGORIA	ORGANISMOS	DESC.ACCION	AÑO	INVERSION
Infraestructura/Equipamiento	CMA	Aspecto contemplado en la Ley Forestal. Especializados en pliegos. Poca demanda sobre petición de pastos ni sobre ecológicos en todos los municipios del Parque.	2008	0,00
		Ejecutada en años anteriores.	2009	0,00
				0,00
MEDIDA	1.2.22.- Prevención de incendios a través del cumplimiento de la Ley 5/99 (trabajos selvícolas y la apertura y mantenimiento de cortafuegos, así como infraestructuras tales como vías de servicio, depósitos de agua, etc.).			
CATEGORIA	ORGANISMOS	DESC.ACCION	AÑO	INVERSION
Estudios, planes y proyectos	CMA	Tratamientos selvícolas, tratamientos preventivos, caminos, en los municipios de Tolox, Yunquera, Ronda, Parauta, El Burgo y Monda	2007	95.378,62
Infraestructura/Equipamiento	CMA	Tratamientos selvícolas, tratamientos preventivos, caminos, en los municipios de Tolox, Yunquera, Ronda, Parauta, El Burgo, Monda	2008	626.338,86
Estudios, planes y proyectos	CMA	Tratamientos selvícolas, tratamientos preventivos, caminos, en los municipios de Tolox, Yunquera, Ronda, Parauta, El Burgo, Monda	2009	0,00
				721.717,48
MEDIDA	1.2.23.- Investigación sobre los incendios forestales en las últimas décadas y análisis sobre sus causas y su problemática, a fin de establecer medidas preventivas hacia el futuro.			
CATEGORIA	ORGANISMOS	DESC.ACCION	AÑO	INVERSION
Infraestructura/Equipamiento	CMA	Se incluye los trabajos anuales que realiza el COP. Todos los incendios son investigados por la brigada correspondiente	2009	0,00
				0,00
MEDIDA	1.2.24.- Puesta en práctica de programas de ejecución directa por la Administración para el control de la erosión.			
CATEGORIA	ORGANISMOS	DESC.ACCION	AÑO	INVERSION
		Ejecutada en años anteriores.	2009	0,00
				0,00
MEDIDA	1.2.26.- Promoción de la gestión municipal de residuos urbanos o asimilables a urbanos a través de mancomunidades o consorcios siguiendo las directrices marcadas por el Plan Director Territorial de Residuos Urbanos.			
CATEGORIA	ORGANISMOS	DESC.ACCION	AÑO	INVERSION

Ejecutada en años anteriores.	2009	0,00
		<hr/> 0,00

MEDIDA 1.2.27.- Recuperación de las zonas degradadas (escombreras, zonas periféricas, antiguas canteras, zonas degradadas y suelos contaminados).

CATEGORIA	ORGANISMOS	DESC.ACCION	AÑO	INVERSION
Estudios, planes y proyectos	CMA*	Actualización del inventario de vertederos ilegales de escombros en todos los municipios del Parque.	2007	0,00
Estudios, planes y proyectos	CMA	Actualización del inventario de vertederos ilegales de escombros	2008	0,00
		Ejecutada en años anteriores.	2009	0,00
				<hr/> 0,00

MEDIDA 1.2.28.- Fomento de los sistemas de gestión ambiental en organizaciones y empresas que actúen dentro del Parque Natural, en especial en el sector de la construcción y en el sector turístico.

CATEGORIA	ORGANISMOS	DESC.ACCION	AÑO	INVERSION
		Ejecutada en años anteriores.	2009	0,00
				<hr/> 0,00

LINEA 1.3.- Educación y sensibilización ambiental.

Inversión de la Línea: 9.971,00

MEDIDA 1.3.01.- Campañas de educación ambiental mostrando los riesgos de erosión, entre otros, por sobrepastoreo, cultivos en pendiente y utilización de prácticas agrícolas y forestales inadecuadas.

CATEGORIA	ORGANISMOS	DESC.ACCION	AÑO	INVERSION
Divulgación	CMA	Campañas anuales de la CMA en todos los municipios del Parque Natural	2007	0,00
Divulgación	CMA	Campañas anuales de CMA	2008	0,00
		Ejecutada en años anteriores.	2009	0,00
				<hr/> 0,00

MEDIDA 1.3.02.- Campañas de educación ambiental sobre los riesgos de incendios forestales en el Parque Natural, y campañas de difusión, entre los colectivos relacionados, sobre la legislación de prevención y lucha contra incendios.

CATEGORIA	ORGANISMOS	DESC.ACCION	AÑO	INVERSION
Divulgación	CMA	Campañas anuales de la CMA, cursos de formación para grupos locales de pronto auxilio. Trípticos sobre quemas o ADF en todos los municipios del Parque Natural.	2007	0,00
Divulgación	CMA	Campañas anuales de la CMA, cursos de formación para grupos locales de pronto auxilio. Trípticos sobre quemas o ADF	2008	0,00
Divulgación	CMA	Campañas anuales de la CMA, cursos de formación para grupos locales de pronto auxilio. Trípticos sobre quemas o ADF	2009	0,00
				<hr/> 0,00

MEDIDA 1.3.03.- Campañas de educación ambiental sobre el ciclo integral del agua y la importancia del PN Sierra de las Nieves como suministrador de dicho recurso estratégico en la provincia.

CATEGORIA	ORGANISMOS	DESC.ACCION	AÑO	INVERSION
Divulgación	CMA	Campaña de divulgación genéricas con Cuenca Mediterránea Andaluza en todos el Parque Natural	2007	0,00
Divulgación	CMA	Campaña de divulgación genéricas con Cuenca Mediterránea Andaluza en todo el Parque Natural.	2008	0,00
Divulgación	CMA	Campaña de divulgación genéricas con Agencia Andaluza del Agua en todo el Parque Natural.	2009	0,00
				<hr/> 0,00

MEDIDA 1.3.04.- Campañas de difusión sobre el PN Sierra de las Nieves.

CATEGORIA	ORGANISMOS	DESC.ACCION	AÑO	INVERSION
-----------	------------	-------------	-----	-----------

Divulgación	CMA	Organización de Jornadas Geoógicas en Tolox. Emisión por Junta Rectora de camisetas y mochilas con logotipo parque. Convocatoria de premio anual Sierra de las Nieves	2007	2.590,00
Divulgación	CMA	Organización de jornadas sobre la fauna en el Parque Natural en Istán. Emisión por Junta Rectora de camisetas motivos del parque. Convocatoria de premio anual P.N. Sierra de las Nieves. Divulgación general mediante folletos, trípticos y CD del Parque.	2008	2.745,00
Divulgación	CMA	Actos enmarcados en el XX Aniversario de la Ley 2/89 de Espacios Naturales Protegidos: celebración de meriendas tradicionales, organización en Yunquera de Jornadas sobre flora y vegetación del Parque Natural.	2009	3.136,00
				8.471,00

MEDIDA 1.3.05.- Revitalización de los servicios prestados en los Puntos de Información del Parque Natural.

CATEGORIA	ORGANISMOS	DESC.ACCION	AÑO	INVERSION
		Ejecutada en años anteriores.	2009	0,00
				0,00

MEDIDA 1.3.06.- Elaboración de material divulgativo sobre los recursos del Parque Natural.

CATEGORIA	ORGANISMOS	DESC.ACCION	AÑO	INVERSION
Material	CMA	Edición por la Junta Rectora del facsímil sobre la memoria del pinsapar, de Antonio Laynez (1858)	2007	1.500,00
		Ejecutada en años anteriores	2009	0,00
				1.500,00

MEDIDA 1.3.07.- Campañas de promoción para la recogida selectiva de residuos urbanos o asimilables, su reducción, reutilización y reciclado.

CATEGORIA	ORGANISMOS	DESC.ACCION	AÑO	INVERSION
Divulgación	CMA	Continuación de la campaña genérica realizada al efecto	2008	0,00
Divulgación	CMA	Continuación de la campaña genérica realizada al efecto	2009	0,00
				0,00

MEDIDA 1.3.08.- Campañas de educación ambiental que incorporen los aspectos productivos orientados a actividades de conservación ambiental.

CATEGORIA	ORGANISMOS	DESC.ACCION	AÑO	INVERSION
Divulgación	CMA	Campañas anuales promovidas por la CMA en todo el Parque Natural	2007	0,00
Divulgación	CMA	Campañas anuales promovidas por la CMA en todo el Parque Natural.	2008	0,00
		Ejecutada en años anteriores.	2009	0,00
				0,00

MEDIDA 1.3.09.- Campañas de educación ambiental en Institutos de Educación Secundaria que incentiven la permanencia de los jóvenes en el PN y que la sostenibilidad del sistema productivo sea un objetivo de la población local.

CATEGORIA	ORGANISMOS	DESC.ACCION	AÑO	INVERSION
Divulgación	CMA,CED	Puesta en funcionamiento del programa ecoescuelas (sostenibilidad y manejo de recursos) en todo el Parque Natural.	2007	0,00
Formación	CED	Actividades de Educación Ambiental. Visitas a Centros de Educación Ambiental: 1 Centro Educación Ambiental en la Red de Jardines Botánicos: 4 Centros. Crece con tú árbol: 4 Centros	2009	0,00
				0,00

MEDIDA 1.3.11.- Campaña de sensibilización entre la población local sobre la importancia de la formación de los recursos humanos para el logro de empleo y la mejora de la calidad de vida.

CATEGORIA	ORGANISMOS	DESC.ACCION	AÑO	INVERSION
		Ejecutada en años anteriores.	2009	0,00

					0,00
MEDIDA	1.3.12.- Divulgación e información, a los consumidores, sobre los alimentos ecológicos.				
CATEGORIA	ORGANISMOS	DESC.ACCION	AÑO	INVERSION	
		Ejecutada en años anteriores.	2009	0,00	
					0,00

MEDIDA	1.3.13.- Fomentar entre la población local prácticas de ahorro de agua.				
CATEGORIA	ORGANISMOS	DESC.ACCION	AÑO	INVERSION	
Divulgación	CMA	Campaña institucional en medios de comunicación en todos los municipios del Parque Natural	2007	0,00	
		Ejecutada en años anteriores.	2009	0,00	
					0,00

MEDIDA	1.3.14.- Difusión de los manuales de buenas prácticas ambientales para la gestión y auditorias medioambientales editados por la Consejería de Medio Ambiente, especialmente los referentes al sector de la construcción, sector turístico, sector de bebida				
CATEGORIA	ORGANISMOS	DESC.ACCION	AÑO	INVERSION	
Divulgación	CMA	Edición de folletos-guía relacionado con la Norma ISO 14.001 sobre buenas prácticas ambientales en el parque	2007	0,00	
Divulgación	CMA	Continuación de la distribución de folletos-guía relacionado con la Norma ISO 14.001 sobre buenas prácticas ambientales en el parque	2008	0,00	
Divulgación	CMA	Continuación de la distribución de folletos-guía relacionado con la Norma ISO 14.001 sobre Buenas Prácticas Ambientales en el Parque Natural	2009	0,00	
					0,00

MEDIDA	1.3.15.- Campañas de sensibilización de utilización de energías renovables y ahorro energético.				
CATEGORIA	ORGANISMOS	DESC.ACCION	AÑO	INVERSION	
Divulgación	CMA	Campaña institucional en medios de comunicación en todos los municipios del Parque Natural.	2007	0,00	
Divulgación	CMA	Campaña institucional en medios de comunicación en todos los municipios del Parque Natural	2008	0,00	
		Ejecutada en años anteriores.	2009	0,00	
					0,00

PROGRAMA 2.- VALORIZACIÓN DEL PATRIMONIO CULTURAL	Inversión del programa:	649.932,00
--	--------------------------------	------------

LINEA	2.1.- Conocimiento, catalogación e inventario del Patrimonio Cultural.			Inversión de la Linea:	6.001,00
--------------	--	--	--	-------------------------------	----------

MEDIDA	2.1.01.- Realización y actualización del inventario del patrimonio cultural local.				
CATEGORIA	ORGANISMOS	DESC.ACCION	AÑO	INVERSION	
Infraestructura/Equipamiento	CC	Documentación técnica para la inscripción en el catálogo general del patrimonio histórico andaluz con la tipología de zona arqueológica de la delimitación del bien de interés cultural de acinipo	2008	0,00	
Asesoramiento	CC	Documentación técnica para la inscripción en el catálogo general del patrimonio histórico andaluz de la delimitación del bien de interés cultural de torre del lífa.	2008	0,00	
		Ejecutada en años anteriores.	2009	0,00	
					0,00

MEDIDA	2.1.02.- Apoyo a la Investigación sobre el inventario y la situación jurídica en que se encuentra el patrimonio cultural en el medio rural, enfocada a sus posibilidades de rehabilitación y utilización como recurso económico.				
CATEGORIA	ORGANISMOS	DESC.ACCION	AÑO	INVERSION	
Infraestructura/Equipamiento	CC	Mejora del archivo con nuevo equipamiento y sistema de reproducción.	2007	6.001,00	

Ejecutada en años anteriores.	2009	0,00
		<hr/> 6.001,00

LINEA 2.2.- Conservación, puesta en valor y difusión del Patrimonio Cultural. **Inversión de la Línea:** 406.027,00

MEDIDA 2.2.01.- Fomento de Acuerdos entre la Consejería de Cultura y los GDR, Ayuntamientos y Entidades privadas para la protección, conservación y recuperación del patrimonio cultural.

CATEGORIA	ORGANISMOS	DESC.ACCION	AÑO	INVERSION
Acuerdos	CC*,CCLL*	Convenio entre la Consejería de Cultura y el Ayuntamiento de Ronda para la investigación, conservación y difusión del yacimiento arqueológico de Acinipo.	2007	389.027,00
		Ejecutada en años anteriores.	2009	0,00
				<hr/> 389.027,00

MEDIDA 2.2.03.- Elaboración de guías, mapas ilustrados y materiales audiovisuales para la difusión del patrimonio cultural y saberes tradicionales.

CATEGORIA	ORGANISMOS	DESC.ACCION	AÑO	INVERSION
		Ejecutada en años anteriores.	2009	0,00
				<hr/> 0,00

MEDIDA 2.2.06.- Promoción de actividades folklóricas y culturales locales.

CATEGORIA	ORGANISMOS	DESC.ACCION	AÑO	INVERSION
Incentivos	CC	Circuito de Espacios Escénicos.	2007	16.000,00
Incentivos	CC	X Encuentro flamenco de Istán	2008	1.000,00
		Ejecutada en años anteriores.	2009	0,00
				<hr/> 17.000,00

LINEA 2.3.- Intervención, Gestión y Aprovechamiento del Patrimonio Cultural. **Inversión de la Línea:** 237.904,00

MEDIDA 2.3.04.- Redacción de un Plan de Ordenación de usos turísticos del Patrimonio Cultural.

CATEGORIA	ORGANISMOS	DESC.ACCION	AÑO	INVERSION
Coordinación	CTCD*,CCLL*	Plan Turístico de Ronda.	2007	91.654,00
Coordinación	CCLL,CTCD	Plan de dinamización de productos turísticos de Ronda	2008	146.250,00
		Ejecutada en años anteriores.	2009	0,00
				<hr/> 237.904,00

MEDIDA 2.3.05.- Restauraciones del patrimonio cultural.

CATEGORIA	ORGANISMOS	DESC.ACCION	AÑO	INVERSION
		Ejecutada en años anteriores.	2009	0,00
				<hr/> 0,00

PROGRAMA 3.- FOMENTO DEL SISTEMA PRODUCTIVO LOCAL	Inversión del programa:	4.461.625,34
--	--------------------------------	---------------------

LINEA 3.1.- Diversificación y transformación productiva local. **Inversión de la Línea:** 736.379,53

MEDIDA 3.1.04.- Apoyo a la creación de empresas locales dedicadas a la elaboración y venta de productos alimenticios (postres de castaña, derivados de la almendra, aceituna de mesa, miel, productos lácteos, chacinas, etc.).			AÑO	INVERSION
CATEGORIA	ORGANISMOS	DESC.ACCION		
Incentivos	CE,CICE	Apoyo a la creación de autónomos (El Burgo 7 autónomos, sub solicitada 51574,35, Istán 4 autónomos, sub solicitada 38975, Monda 6 autónomos, sub solicitada 53682, Tolox 2 autónomos, sub solicitada 14304; Yunquera 8 autónomos, sub solicitada 53682	2008	212.217,35
Asesoramiento	CE	Asesoramiento y asistencia técnica a emprendedores, tanto en la creación de la empresa como para la realización de planes de viabilidad, así como la tramitación de ayudas y subvenciones para la creación de empresas.Se han realizado un total de 52 asesoramientos a personas emprendedoras en los municipios del PDS.	2009	0,00
Asesoramiento	CE	I+E Calificación. (Orden de 21 de enero de 2004)SOLICITUDES TRAMITADAS DE CALIFICACIÓN I+E.: 16 Proyectos Empresariales Calificados en los municipios de Parauta y Ronda	2009	0,00
				212.217,35

MEDIDA 3.1.06.- Apoyar la creación de empresas locales de actividades turísticas y complementarias del turismo.			AÑO	INVERSION
CATEGORIA	ORGANISMOS	DESC.ACCION		
Incentivos	CTCD	Incentivos a Pymes.	2007	136.831,00
Incentivos	IDEA	Asesoramiento e incentivos a la innovación en la gestión de hoteles medianos y pequeños de la empresa Desarrollos Turísticos Andaluces, SL, inversión presentada 153.800, subvención aprobada 99.970	2008	99.970,00
Incentivos	CTCD	Incentivos a Pymes Comerciales	2008	14.874,29
Asesoramiento	IDEA	Asesoramiento al observatorio ornitológico y litológico correspondiente a la empresa Algaba de Ronda, SCA	2008	0,00
Incentivos	CTCD	Infraestructura turística en el municipio de Ronda: SOCIEDAD GESTIÓN HOTELERA DE RONDA, SL. - Acciones mejora posicionamiento web en los buscadores. - Creación de nuevos productos para fortalecer el mercado tradicional. HOTEL COLON (RONDA) - Reforma y modernización del establecimiento. - Implantación de nuevas tecnologías. - Implantación de tecnologías no contaminantes.	2009	33.682,52
				285.357,81

MEDIDA 3.1.07.- Promoción de los aprovechamientos cinegéticos.			AÑO	INVERSION
CATEGORIA	ORGANISMOS	DESC.ACCION		
Estudios, planes y proyectos	CMA	Plan anual de aprovechamiento en reserva andaluza de caza. mejora de hábitats para fauna silvestre en los municipios de Tolox, Yunquera, Parauta, Monda e Istán.	2007	15.399,37
Estudios, planes y proyectos	CMA	Plan anual de aprovechamiento en reserva andaluza de caza.	2008	0,00
Estudios, planes y proyectos	CMA	Plan anual de aprovechamiento en reserva andaluza de caza, en los municipios de Tolox, Yunquera, Parauta, Monda e Istán.	2009	42.500,00
				57.899,37

MEDIDA 3.1.10.- Fomentar el aprovechamiento apícola.			AÑO	INVERSION
CATEGORIA	ORGANISMOS	DESC.ACCION		
Infraestructura/Equipamiento	CMA,CAP	Aprovechamientos gratuitos en montes públicos de la Junta de Andalucía en los municipios de Tolox, Yunquera, El Burgo, Parauta.	2007	0,00
Infraestructura/Equipamiento	CMA,CAP	Aprovechamientos gratuitos en montes públicos de la Junta de Andalucía en los municipios de Tolox, Yunquera, Parauta, Monda, Istán	2008	0,00
Estudios, planes y proyectos	CMA	Aprovechamientos gratuitos en montes públicos de la Junta de Andalucía en los municipios de Tolox, Yunquera, Parauta, Monda, Istán. 1520 colmenas instaladas en los distintos lotes	2009	0,00
				0,00

MEDIDA 3.1.11.- Apoyar las producciones ecológicas mediante: Favorecer la contratación de técnicos de agrupaciones de productores. Creación en la Consejería de Agricultura y Pesca de un servicio de asesoramiento a los agricultores y ganaderos ecológicos. Ap

CATEGORIA	ORGANISMOS	DESC.ACCION	AÑO	INVERSION
		Ejecutada en años anteriores.	2009	0,00
				0,00

MEDIDA 3.1.12.- *Estudio para el desarrollo de la agricultura y ganadería ecológicas en los Parques Naturales.

CATEGORIA	ORGANISMOS	DESC.ACCION	AÑO	INVERSION
Divulgación	CMA,CAP	Campaña de información de certificación de Parque Natural y de ganadería y agricultura ecológica	2007	0,00
Incentivos	CAP	Apicultura ecológica en Ronda, Istán, Tolox, Yunquera	2007	26.005,00
Incentivos	CAP	Apicultura ecológica en Yunquera	2008	5.909,00
Incentivos	CAP	Apicultura ecológica en Ronda	2008	1.615,00
Incentivos	CAP	Apicultura ecológica en Istán	2008	2.365,00
Incentivos	CAP	Apicultura ecológica en Tolox	2008	12.931,00
Divulgación	CMA	Campaña de información de certificación de Parque Natural y de ganadería y agricultura ecológica	2009	0,00
				48.825,00

MEDIDA 3.1.13.- Apoyo específico a grupos desfavorecidos, por motivos de desigualdad y/o discriminación en relación con el acceso al mercado de trabajo, mediante el fomento de la creación e empresas de economía social.

CATEGORIA	ORGANISMOS	DESC.ACCION	AÑO	INVERSION
Incentivos	CICE	Subvenciones por creación de empleo en empresas de Economía Social	2007	6.000,00
Incentivos	CICE	Subvenciones por creación de empleo en empresas de Economía Social	2007	33.000,00
Incentivos	CE,CICE	Programa de ayudas a contratación indefinida	2008	51.080,00
Incentivos	CICE	Subvención por creación de empleo en empresas de Economía Social	2008	33.000,00
Asesoramiento	CE	Difusión y asesoramiento sobre la convocatoria de ayudas para el fomento del empleo estable e I+E. Se han realizado un total de 30 asesoramientos en los municipios afectados por el PDS.	2009	0,00
Incentivos	CE,Diputación	Asesoramiento para la constitución de una empresa de inserción de mujeres en el sector de la tapicería en el municipio de El Burgo, así como tramitación de incentivos.	2009	9.000,00
Incentivos	CE	Incentivos a la contratación de personas con discapacidad. SOLICITUDES TRAMITADAS A EMPRESAS DE RONDA: 1	2009	0,00
Incentivos	CE	Incentivos a las transformaciones, tanto a tiempo completo como a tiempo parcial indefinido, a favor de entidades empleadoras de hasta 250 personas trabajadoras. Incentivos a la contratación con carácter indefinido.SOLICITUDES TRAMITADAS A EMPRESAS DE RONDA: 1	2009	0,00
				132.080,00

LINEA 3.2.- Comercialización y calidad de los productos endógenos.

Inversión de la Línea: 834.125,56

MEDIDA 3.2.01.- Apoyos para alcanzar la denominación de origen de productos locales, como el aceite de oliva, la castaña o el queso de cabra.

CATEGORIA	ORGANISMOS	DESC.ACCION	AÑO	INVERSION
Incentivos	CAP	Programa Nacional para la mejora de la calidad del aceite de oliva. Subvención campaña contra mosca del olivo en los municipios de: Ronda (75.002,65); El Burgo (4.140,00); Tolox (1.725,00)	2009	80.867,65
				80.867,65

MEDIDA 3.2.02.- Apoyo a acciones de fomento de la calidad de los productos locales.

CATEGORIA	ORGANISMOS	DESC.ACCION	AÑO	INVERSION
Divulgación	CE,IDEA,CICE	Fomento consumo alimentos ecologicos Serranía de Ronda	2008	17.406,09
Divulgación	CE,IDEA,CICE	Campaña de promoción "creación e implantación de la Biosfera Sierra de las Nieves"	2008	17.171,77

Eventos	CE,AYTOS,Diputación	Los ALPES de Istán, en su labor de colaboración con el Ayuntamiento, han organizado la Muestra Gastronómica y Día de la Naranja que ha conllevado las siguientes actuaciones:- Creación de sinergias entre sector público y privado para definir actuaciones conjuntas.- Promoción de los distintos establecimientos de restauración tanto a nivel local, comarcal y provincial para dar a conocer sus servicios turísticos.- Fomento de la mejora de la calidad de los productos y servicios turísticos.	2009	2.198,05
Asesoramiento	CE	Asesoramiento, tramitación y seguimiento de proyecto para la Creación e Implementación de la Marca Reserva de la Biosfera Sierra de las Nieves. La entidad que ejecuta este proyecto es la Mancomunidad de Municipios de la Sierra de las Nieves.	2009	17.150,00
Eventos	AYTOS,CE,Mancomunidad,UTEDLT	Los Alpes de Yunquera en su labor de colaboración con el Ayuntamiento han organizado y participado activamente en la 1ª Feria del Vino y de la Castaña. Esta feria tiene el objetivo de promocionar la riqueza del municipio de Yunquera y de su sistema productivo local, así como promocionar nuestros productos típicos (miel, castañas, vino, chacina) y fomentar el cooperativismo entre los diferentes productores locales. Destacar que la feria tuvo una gran aceptación y afluencia de personas de toda la provincia y que se sigue trabajando ya en una segunda edición con las mismas perspectivas.	2009	10.000,00

63.925,91

MEDIDA 3.2.08.- Creación de una marca y sello de calidad para impulsar el turismo en la zona.

CATEGORIA	ORGANISMOS	DESC.ACCION	AÑO	INVERSION
		Ejecutada en años anteriores.	2009	0,00
				0,00

MEDIDA 3.2.09.- Difusión de la marca ¿Parque Natural¿ para reforzar la imagen de Sierra de las Nieves.

CATEGORIA	ORGANISMOS	DESC.ACCION	AÑO	INVERSION
Divulgación	CMA	Campaña institucional en medios de comunicación en todos los municipios del Parque Natural	2007	0,00
Divulgación	CMA	Desarrollo de la campaña "Bus Marca Parque Natural" que se instaló en Ronda	2008	0,00
Divulgación	CMA	Desarrollo de la campaña "Bus Marca Parque Natural" que se instaló en Ronda	2009	0,00
				0,00

MEDIDA 3.2.10.- Apoyo a la creación de comercios para la venta de productos de primera necesidad en los pueblos.

CATEGORIA	ORGANISMOS	DESC.ACCION	AÑO	INVERSION
Coordinación	CTCD*,CCLL*	Incentivos a urbanismo Comercial (4ª fase Carrera Espinel).	2007	325.000,00
Coordinación	CCLL,CTCD	Incentivos para urbanismo comercial (7ª fase Carretera Espinel)	2008	290.600,00
Divulgación	CTCD	Promoción Comercial	2008	3.850,00
		Ejecutada en años anteriores.	2009	0,00
				619.450,00

MEDIDA 3.2.12.- Apoyo a las Entidades Asociativas Agrarias en la comercialización de sus productos ecológicos, principalmente en el lugar de producción.

CATEGORIA	ORGANISMOS	DESC.ACCION	AÑO	INVERSION
Divulgación	CMA,CAP	Campaña de información de certificación Parque Natural y de Ganadería y Agricultura Ecológica	2007	0,00
Divulgación	CAP,CMA	Campaña de información de certificación Parque Natural y de Ganadería y Agricultura Ecológica	2008	0,00
		Ejecutada en años anteriores.	2009	0,00
				0,00

MEDIDA 3.2.13.- Apoyo a pequeños agricultores para agrupar su producción y mejorar la calidad.

CATEGORIA	ORGANISMOS	DESC.ACCION	AÑO	INVERSION
Estudios, planes y proyectos	CAP	Pagos para tipos específicos de cultivos y promoción de la calidad en Ronda	2007	21.245,00
Estudios, planes y proyectos	CAP	Mejora y modernización de las estructuras de producción de las explotaciones agrarias en Ronda	2008	22.000,00

Estudios, planes y proyectos	CAP	Pagos para tipos específicos de cultivos y producción de calidad	2008	26.637,00
		Ejecutada en años anteriores.	2009	0,00
				69.882,00

LINEA 3.3.- Mejora de la gestión empresarial.

Inversión de la Línea: 1.484.957,28

MEDIDA 3.3.02.- Establecimiento de una estrategia turística consensuada entre los diferentes agentes para Sierra de las Nieves.

CATEGORIA	ORGANISMOS	DESC.ACCION	AÑO	INVERSION
Coordinación	CTCD*,Diputación*,CC LL*,MICT	Plan de Dinamización Turística Sierra de las Nieves.	2007	25.000,00
Divulgación	CE,IDEA,CICE	Jornadas sobre agricultura ecológica	2008	0,00
Divulgación	CE,IDEA,CICE	Sensibilización consumo alimentos alta calidad y aprovisionamiento	2008	24.136,14
Divulgación	CTCD	Difusión del Plan de Iniciativa de turismo sostenible. Esta subvención se le concede a los agentes de desarrollo rural.	2009	7.586,40
Infraestructura/Equipamiento	CTCD	"Cal y Canto" programa de embellecimiento de las localidades. Eliminación de cableado, recuperación de espacios, mejora de accesos, reparaciones de fachadas, etc	2009	805.377,88
Formación	CTCD	Consultora turística MIM (Mediadores e intermediarios de la memoria) de la Sierra de las Nieves en cada una de las localidades integradas en el Parque. Formación a personas de oficios tradicionales. (Darle a la cultura y oficios tradicionales de la zona un valor y uso turístico).	2009	108.000,00
				970.100,42

MEDIDA 3.3.03.- Fomento de la cooperación empresarial local a fin de lograr mejoras competitivas en los mercados.

CATEGORIA	ORGANISMOS	DESC.ACCION	AÑO	INVERSION
Estudios, planes y proyectos	CE,CICE,IDEA	Consolidación asociativa sector turístico y agroalimentario Serranía de Ronda	2008	48.104,28
Coordinación	CICE,GDR,Mancomunidad,UTEDLT	Participación en la Comisión Técnica Comarcal creada para la preparación del proyecto de regulación del uso de la marca registrada "Sierra de las Nieves" propiedad de la Mancomunidad de Municipios de la Sierra de las Nieves, en productos y servicios de esta comarca. Esta acción de proyecto de creación de esta marca de calidad y su proceso de certificación tuvo dos objetivos: 1.- Compartir con la población y las empresas del territorio los beneficios de una valorización del territorio mediante el refuerzo de su identidad y el apoyo de iniciativas empresariales. 2.- Ofrecer al visitante productos y servicios diferenciados, asociados a los valores medioambientales del Parque.	2009	0,00
				48.104,28

MEDIDA 3.3.04.- Ayudas para la realización de actividades e incorporación de sistemas de calidad en las Pymes y cooperativas de producción.

CATEGORIA	ORGANISMOS	DESC.ACCION	AÑO	INVERSION
Incentivos	IDEA	Asesoramiento e incentivos para la empresa Gestión y Desarrollo Forestal, SLL, dentro de la categoría Innovación Tecnológica y Calidad. Inversión presentada 20.300; Incentivo aprobado 8.120	2007	8.120,00
Incentivos	IDEA	Asesoramiento e incentivos a la empresa Sierra Ronda, SL en el proyecto de Sistema de Calidad, inversión total: 49.494 Inversión Incentivable: 24.747 Incentivo aprobado: 9.000	2007	9.000,00
Incentivos	CAP,CE,IDEA,CICE	Programa de ayudas a Parques Naturales de la Consejería de Medio Ambiente	2008	259.247,89
Incentivos	IDEA	Implantación y certificación de un sistema integrado de calidad y medioambiente de la empresa Aves Lazaro, SL, importe inversión 10.358,50, importe subvención 4.143,40	2008	4.143,40
Asesoramiento	IDEA	Implantación y certificación del sistema de calidad versus UNE-EN-ISO 9001:2000, de la empresa Tajotur, SL	2008	0,00
Incentivos	IDEA	Implantación y posterior certificación de un sistema integrado de calidad y gestión medioambiental de la empresa Obrasport, SL, inversión solicitada 17.130 importe subvención 6.852	2008	6.852,00
Coordinación	CTCD,MICT,Diputación,GDR	La implantación de sistemas de calidad, es una constante en el trabajo del CEDER, en colaboración con otras entidades de la Serranía de Ronda en especial en establecimientos turísticos, en la actualidad se está trabajando con 6 empresas en colaboración con el Centro de Iniciativas Turísticas, para la implantación de la marca de	2009	47.000,00

Aproximación a la Calidad Turística. Así mismo se trabaja en la primera renovación de las MACT distinguidas en 2008

Incentivos	IDEA	A través de la Orden de 9 de Diciembre de 2008, por la que se establecen las bases reguladoras de un programa de Incentivos para el Fomento de la Innovación y el Desarrollo Empresarial se ha beneficiado la empresa CONSTRUCCIONES SALAS DURA, SL que ha puesto en marcha un proyecto de Innovación tecnológica y calidad, en el municipio de Ronda	2009	7.225,00
Incentivos	IDEA	A través de la Orden de 9 de Diciembre de 2008, por la que se establecen las bases reguladoras de un programa de Incentivos para el Fomento de la Innovación y el Desarrollo Empresarial se ha beneficiado la empresa CONSTRUCCIONES SIERRA DE LAS NIEVES, SL que ha puesto en marcha un proyecto de empresas que incorporan Proyectos de innovación Tecnológica y calidad, en el municipio de Ronda	2009	9.000,00
Asesoramiento	CE	Asesoramiento a empresas para la tramitación de ayudas de Prevención de riesgos laborales. Se han realizado un total de 30 asesoramientos a empresas en los municipios de El Burgo, Istán, Monda, Tolox y Yunquera. Asimismo, se ha colaborado en la realización de un ciclo de jornadas dirigidas a empresas en materia de Prevención de Riesgos laborales	2009	0,00
Incentivos	CE	Subvención es 2009 a microempresas, pequeñas y medianas empresas (PYME) que realicen proyectos e inversiones en materia de prevención de riesgos laborales. (Orden de 26 de marzo de 2009). SOLICITUDES TRAMITADAS A EMPRESAS DE RONDA: 4	2009	42.612,50
Incentivos	CE	Subvención es 2009 a microempresas, pequeñas y medianas empresas (PYME) del sector de la construcción que realicen proyectos e inversiones en materia de prevención de riesgos laborales. (Orden de 26 de marzo de 2009). SOLICITUDES TRAMITADAS A EMPRESAS DE RONDA: 6	2009	26.789,69
Incentivos	CE	-Programa para el fomento de la cultura preventiva en materia de riesgos laborales para los trabajador es y trabajador as autónomos. Plan de fomento y consolidación del trabajo autónomo en Andalucía. (Orden de 16 de junio de 2008) SOLICITUDES TRAMITADAS A EMPRESAS DE RONDA: 3	2009	0,00
				419.990,48

MEDIDA 3.3.05.- Incorporación de las nuevas tecnologías de la información para la promoción del comercio electrónico de productos locales.

CATEGORIA	ORGANISMOS	DESC.ACCION	AÑO	INVERSION
Asesoramiento	IDEA	Asesoramiento para el proyecto de Modernización de la empresa Construcciones Sierra de las Nieves, SL	2007	0,00
Asesoramiento	IDEA	Asesoramiento para el proyecto de Modernización de la empresa Infancia y Educación Colores, SI	2007	0,00
Asesoramiento	IDEA	Asesoramiento para la modernización de la empresa Suministros San Rafael, S.L.	2007	0,00
	IDEA	Asesoramiento e incentivos para la mejora de la competitividad a al empresa M30M Promociones Audiovisuales, SCA. Inversión total 93.350, Inversión incentivable 55.250; Incentivo aprobado 2.442,50	2007	20.442,50
Incentivos	IDEA	A través de la Orden de 9 de Diciembre de 2008, por la que se establecen las bases reguladoras de un programa de Incentivos para el Fomento de la Innovación y el Desarrollo Empresarial se ha beneficiado la empresa MARBELLA DESIGN ACADEMY COSTA DEL SOL, S.L que ha puesto en marcha un proyecto de empresas que incorporan TIC, en el municipio de Monda	2009	5.012,07
Incentivos	IDEA	A través de la Orden de 9 de Diciembre de 2008, por la que se establecen las bases reguladoras de un programa de Incentivos para el Fomento de la Innovación y el Desarrollo Empresarial se ha beneficiado la empresa COMERCIALIZADORA CIPSA, S.L que ha puesto en marcha un proyecto de empresas que incorporan TIC, en el municipio de Monda	2009	6.500,00
Incentivos	IDEA	A través de la Orden de 9 de Diciembre de 2008, por la que se establecen las bases reguladoras de un programa de Incentivos para el Fomento de la Innovación y el Desarrollo Empresarial se ha beneficiado la empresa MASTER GIFT IMPORT, SL que ha puesto en marcha un proyecto de empresas que incorporan TIC, en el municipio de Ronda	2009	14.807,53
				46.762,10

MEDIDA 3.3.06.- Apoyo a la formación en gestión empresarial para la creación y desarrollo de empresas de Economía Social.

CATEGORIA	ORGANISMOS	DESC.ACCION	AÑO	INVERSION
Asesoramiento	CICE	Asesoramiento y apoyo a la tramitación en relación con la solicitud del programa SENIORS. Apoyo y asesoramiento interno por parte de un experto técnico jubilado que colabora con el programa Seniors de la fundación, en materia de organización empresarial, fiscalidad, etc....	2009	0,00

LINEA 3.4.- Mejora de la oferta territorial de servicios a la producción.

Inversión de la Linea: 1.406.162,97

MEDIDA 3.4.01.- Extensión de las actividades de asesoramiento de los agentes de desarrollo local a las Pymes y cooperativas de producción.

CATEGORIA	ORGANISMOS	DESC.ACCION	AÑO	INVERSION
Asesoramiento	CE,IDEA	La CE ha puesto a disposición de PYMES y jóvenes emprendedores una importante red de técnicos a través del Consorcio UTEDLT Sierra de las Nieves, 6 Alpes en los municipios Parque Natural y 7 Técnicos de la Estructura Básica del Consorcio	2008	602.057,56
Infraestructura/Equipamiento	CE	La Consejería de Empleo ha puesto a disposición de PYMES y jóvenes emprendedores una importante red de técnicos a través del Consorcio UTEDLT Sierra de las Nieves, concretamente 7 ALPES en los municipios Parque Natural.	2009	613.933,43

1.215.990,99

MEDIDA 3.4.02.- Creación de programas de información, asesoramiento técnico y financiero, etc. para jóvenes emprendedores/as.

CATEGORIA	ORGANISMOS	DESC.ACCION	AÑO	INVERSION
Formación	CICE	Programa de Información para el fomento de la cultura emprendedora desarrollado dentro de la acción "patio de Emprendedores" realizado por un técnico del CADE de Guaro. El contenido del mismo estuvo centrado en facilitar información sobre programas de incentivos para la creación, consolidación y modernización de iniciativas emprendedoras del trabajo autónomo y otras ordenes relacionadas como Ciberpymes. La acción realizada en Yunquera el 24 de abril de 2009, contó con la participación de 10 emprendedores, en su mayoría mujeres desempleadas y una empresaria.	2009	0,00
Formación	CICE	Se han realizado 14 patios de emprendedores entre jóvenes de cursos de F.P.O. y Escuelas Taller para difundir la cultura emprendedora. Los objetivos de estos patios son dar a conocer los servicios de Andalucía Emprende, Fundación Pública Andaluza y otras formas de acceder al mercado laboral: AUTOEMPLEO: (Fomento de la cultura emprendedora). El contenido de estos patios son fundamentalmente: Servicios del CADE Ronda, formas jurídicas más habituales y elaboración plan de empresa.	2009	0,00
Incentivos	CICE,IDEA	A través de la Orden de 25 de marzo de 2009 de Autónomos se han beneficiado empresas de varios sectores de la industria y comercio Monda, Ronda, Yunquera	2009	175.171,98

175.171,98

MEDIDA 3.4.03.- Apoyo integral a la creación de empresas locales de Economía Social a través de la Escuela de Empresas Serranía de Ronda que presten servicios de asesoramiento, asistencia técnica, formación y tutela empresarial.

CATEGORIA	ORGANISMOS	DESC.ACCION	AÑO	INVERSION
Asesoramiento	CICE	Creación de dos Sociedades Cooperativas. Agrupan un total de 6 socios En conjunto tienen un capital social mínimo de 6012	2007	0,00
Asesoramiento	CICE	Creación de dos Sociedades Laborales	2007	0,00
Asesoramiento	CICE	Creación de una sociedad laboral	2007	0,00
Asesoramiento	CICE	Creación de Sociedades Cooperativas. Creación de una empresa de 3 socios con un capital social de 2300	2008	0,00
Asesoramiento	CICE	Creación de cuatro empresas con forma Jurídica de Sociedades Laborales	2008	0,00
Asesoramiento	CICE	Creación de una Sociedad Laboral	2008	0,00
Asesoramiento	CICE	Asesoramiento e incentivos a la empresa Bodegas Morosanto, SL. Hotel de cuatro estrellas superior en Ronda	2009	0,00
Incentivos	CICE	Concesión de una subvención a la empresa La Voz de Ronda, SLL., por la incorporación de un socio a la misma, en el marco de la Orden de 29 de marzo de 2001, por la que se regula el Programa Andaluz para el Fomento de la Economía Social.	2009	3.000,00
Incentivos	CICE	Concesión de una subvención a la empresa Joalser, SLL, por la incorporación de 2 socios a la misma, en el marco de la Orden de 29 de marzo de 2001, por la que se regula el Programa Andaluz para el Fomento de la Economía Social.	2009	6.000,00
Incentivos	CICE	Concesión de una subvención a la empresa Aventura Ronda, SLL por la incorporación de 2 socios a la misma, en el marco de la Orden de 29 de marzo de 2001, por la que se regula el Programa Andaluz para el Fomento de la Economía Social.	2009	6.000,00

				15.000,00
MEDIDA	3.4.04.- Campañas de información sobre la Economía Social.			
CATEGORIA	ORGANISMOS	DESC.ACCION	AÑO	INVERSION
		Ejecutada en años anteriores.	2009	0,00
				0,00

MEDIDA	3.4.05.- Difusión de estudios de Economía Social.			
CATEGORIA	ORGANISMOS	DESC.ACCION	AÑO	INVERSION
		Ejecutada en años anteriores.	2009	0,00
				0,00

PROGRAMA 4.- FORMACIÓN DE RECURSOS HUMANOS Y PROMOCIÓN DE LA I+D+i	Inversión del programa:	11.158.565,57
---	--------------------------------	---------------

LINEA	4.1.- Vinculación de la oferta de formación a las necesidades del sistema productivo local.			Inversión de la Linea:	11.158.565,57
--------------	---	--	--	-------------------------------	---------------

MEDIDA	4.1.01.- Atención educativa para la formación inicial y formación de base de las personas adultas de pequeños núcleos dispersos.			
CATEGORIA	ORGANISMOS	DESC.ACCION	AÑO	INVERSION
Formación	CED	Plan escuela TIC 2.0	2009	427.600,00
				427.600,00

MEDIDA	4.1.02.- Actividades formativas de reciclaje y recalificación de trabajadores y trabajadoras.			
CATEGORIA	ORGANISMOS	DESC.ACCION	AÑO	INVERSION
Formación	CE	Diversas acciones formativas en varios municipios del Parque.	2007	208.181,00
Formación	CE,EEPP	Impartición del curso Atención Sociosanitaria a personas en el domicilio en el municipio de Monda. Esta acción formativa se encuadra en el marco del Plan extraordinario para la mejora de la empleabilidad de las personas demandantes de empleo que desarrolla la Administración de la Junta de Andalucía, a través del Servicio Andaluz de Empleo de la Consejería de Empleo, destinadas al fomento de la empleabilidad de dichas personas.	2009	50.375,25
Formación	CE,CCLL (Mancomunidad)	Impartición del curso Celador Sanitario en el municipio de Tolox. Esta acción formativa se encuadra en el marco del Plan extraordinario para la mejora de la empleabilidad de las personas demandantes de empleo que desarrolla la Administración de la Junta de Andalucía, a través del Servicio Andaluz de Empleo de la Consejería de Empleo, destinadas al fomento de la empleabilidad de dichas personas.	2009	22.800,00
Formación	CE,CCLL (Mancomunidad)	Impartición del curso Instalación y Mantenimiento de Jardines en el municipio de Yunquera. Esta acción formativa se encuadra en el marco del Plan extraordinario para la mejora de la empleabilidad de las personas demandantes de empleo que desarrolla la Administración de la Junta de Andalucía, a través del Servicio Andaluz de Empleo de la Consejería de Empleo, destinadas al fomento de la empleabilidad de dichas personas.	2009	49.410,00
Formación	CE,CCLL (Mancomunidad)	Impartición del curso Auxiliar de Enfermería en Geriatria en el municipio de El Burgo. Esta acción formativa se encuadra en el marco del Plan extraordinario para la mejora de la empleabilidad de las personas demandantes de empleo que desarrolla la Administración de la Junta de Andalucía, a través del Servicio Andaluz de Empleo de la Consejería de Empleo, destinadas al fomento de la empleabilidad de dichas personas.	2009	47.925,00
Formación	CE,Mancomunidad	Impartición del curso Montaje y Mantenimiento de Instalaciones en el municipio de Istán. Esta acción formativa se encuadra en el marco del Plan extraordinario para la mejora de la empleabilidad de las personas demandantes de empleo que desarrolla la Administración de la Junta de Andalucía, a través del Servicio Andaluz de Empleo de la Consejería de Empleo, destinadas al fomento de la empleabilidad de dichas personas.	2009	70.374,00
Formación	CE,Asociaciones	Impartición del curso Venta de Productos y Servicios Turísticos en el municipio de Ronda. Esta acción formativa se encuadra en el marco del Plan extraordinario para la mejora de la empleabilidad de las personas demandantes de empleo que desarrolla la Administración de la Junta de Andalucía, a través del Servicio Andaluz de Empleo de la Consejería de Empleo, destinadas al fomento de la empleabilidad de dichas personas.	2009	61.248,00
Formación	CE,EEPP	Impartición del curso Conductor de Autobús en el municipio de Ronda. Esta acción formativa se encuadra en el	2009	50.375,25

Formación	CE,EEPP	marco del Plan extraordinario para la mejora de la empleabilidad de las personas demandantes de empleo que desarrolla la Administración de la Junta de Andalucía, a través del Servicio Andaluz de Empleo de la Consejería de Empleo, destinadas al fomento de la empleabilidad de dichas personas.	2009	50.375,25
Formación	CE,Entidades públicas	Impartición del curso Conductor de Camión Pesado en el municipio de Ronda. Esta acción formativa se encuadra en el marco del Plan extraordinario para la mejora de la empleabilidad de las personas demandantes de empleo que desarrolla la Administración de la Junta de Andalucía, a través del Servicio Andaluz de Empleo de la Consejería de Empleo, destinadas al fomento de la empleabilidad de dichas personas.	2009	8.601,00
Formación	CE,Entidades públicas	Impartición del curso Catador de Vinos Málaga y Sierras Málaga en el municipio de Ronda. Esta acción formativa se encuadra en el marco del Plan extraordinario para la mejora de la empleabilidad de las personas demandantes de empleo que desarrolla la Administración de la Junta de Andalucía, a través del Servicio Andaluz de Empleo de la Consejería de Empleo, destinadas al fomento de la empleabilidad de dichas personas.	2009	64.239,00
Formación	CE	Impartición del curso Administrativo Polivalente para PYMES en el municipio de Ronda. Esta acción formativa se encuadra en el marco del Plan extraordinario para la mejora de la empleabilidad de las personas demandantes de empleo que desarrolla la Administración de la Junta de Andalucía, a través del Servicio Andaluz de Empleo de la Consejería de Empleo, destinadas al fomento de la empleabilidad de dichas personas.	2009	44.064,00
Formación	CE	Impartición del curso Gestor de Calidad (Normas ISO 9000/2000) en el municipio de Ronda. Esta acción formativa se encuadra en el marco del Plan extraordinario para la mejora de la empleabilidad de las personas demandantes de empleo que desarrolla la Administración de la Junta de Andalucía, a través del Servicio Andaluz de Empleo de la Consejería de Empleo, destinadas al fomento de la empleabilidad de dichas personas.	2009	17.940,00
Formación	CE	Impartición del curso Financiación de Empresas en el municipio de Ronda. Esta acción formativa se encuadra en el marco del Plan extraordinario para la mejora de la empleabilidad de las personas demandantes de empleo que desarrolla la Administración de la Junta de Andalucía, a través del Servicio Andaluz de Empleo de la Consejería de Empleo, destinadas al fomento de la empleabilidad de dichas personas.	2009	45.792,00
Formación	CE	Impartición del curso Diseñador Web y Multimedia en el municipio de Ronda.	2009	21.300,00
Formación	CE	Impartición del curso Atención Especializada para Enfermos de Alzheimer en el municipio de Ronda. Esta acción formativa se encuadra en el marco del Plan extraordinario para la mejora de la empleabilidad de las personas demandantes de empleo que desarrolla la Administración de la Junta de Andalucía, a través del Servicio Andaluz de Empleo de la Consejería de Empleo, destinadas al fomento de la empleabilidad de dichas personas	2009	23.430,00
Formación	CE	Impartición del curso Informática de Usuario en el municipio de Ronda. Esta acción formativa se encuadra en el marco del Plan extraordinario para la mejora de la empleabilidad de las personas demandantes de empleo que desarrolla la Administración de la Junta de Andalucía, a través del Servicio Andaluz de Empleo de la Consejería de Empleo, destinadas al fomento de la empleabilidad de dichas personas.	2009	27.904,50
Formación	CE,CCLL (Diputación)	Impartición del curso Ayudante Técnico de Protección Civil en el municipio de Ronda. Esta acción formativa se encuadra en el marco del Plan extraordinario para la mejora de la empleabilidad de las personas demandantes de empleo que desarrolla la Administración de la Junta de Andalucía, a través del Servicio Andaluz de Empleo de la Consejería de Empleo, destinadas al fomento de la empleabilidad de dichas personas.	2009	54.015,00
Formación	CE,CCLL (Diputación)	Impartición del curso Ayudante Técnico de Prevención de Incendios en el municipio de Ronda. Esta acción formativa se encuadra en el marco del Plan extraordinario para la mejora de la empleabilidad de las personas demandantes de empleo que desarrolla la Administración de la Junta de Andalucía, a través del Servicio Andaluz de Empleo de la Consejería de Empleo, destinadas al fomento de la empleabilidad de dichas personas	2009	55.964,00
Formación	CE	Impartición del curso Conductor de Vehículos Clases C1-C en el municipio de Ronda. Esta acción formativa conlleva el compromiso por parte de la entidad colaboradora de insertar a un porcentaje de los alumnos y alumnas que participan en el mismo	2009	43.329,00
Formación	CE	Impartición del curso Montaje y Mantenimiento de Instalaciones en el municipio de Ronda. Esta acción formativa conlleva el compromiso por parte de la entidad colaboradora de insertar a un porcentaje de los alumnos y alumnas que participan en el mismo.	2009	33.744,00
Formación	CE,EEPP	Impartición del curso Administrativo Polivalente para PYMES en el municipio de Ronda. Esta acción formativa se encuadra en el marco del Plan extraordinario para la mejora de la empleabilidad de las personas demandantes de empleo que desarrolla la Administración de la Junta de Andalucía, a través del Servicio Andaluz de Empleo de la Consejería de Empleo, destinadas al fomento de la empleabilidad de dichas personas.	2009	64.239,00
Formación	CE,EEPP	Impartición del curso Administrativo Contable en el municipio de Ronda. Esta acción formativa se encuadra en el marco del Plan extraordinario para la mejora de la empleabilidad de las personas demandantes de empleo que desarrolla la Administración de la Junta de Andalucía, a través del Servicio Andaluz de Empleo de la Consejería	2009	94.965,00

		de Empleo, destinadas al fomento de la empleabilidad de dichas personas.		
Formación	CE,EEPP	Impartición del curso Empleado Administrativo de Entidades Financieras en el municipio de Ronda. Esta acción formativa se encuadra en el marco del Plan extraordinario para la mejora de la empleabilidad de las personas demandantes de empleo que desarrolla la Administración de la Junta de Andalucía, a través del Servicio Andaluz de Empleo de la Consejería de Empleo, destinadas al fomento de la empleabilidad de dichas personas.	2009	45.210,00
Formación	CE,AYTOS,otras instituciones	Impartición del curso Auxiliar de Enfermería en Geriatría en el municipio de Ronda. Esta acción formativa se encuadra en el marco del Plan extraordinario para la mejora de la empleabilidad de las personas demandantes de empleo que desarrolla la Administración de la Junta de Andalucía, a través del Servicio Andaluz de Empleo de la Consejería de Empleo, destinadas al fomento de la empleabilidad de dichas personas.	2009	46.425,00
Formación	otras instituciones,CE,AYTO	Impartición del curso Electricista de Mantenimiento en el municipio de Ronda. Esta acción formativa se encuadra en el marco del Plan extraordinario para la mejora de la empleabilidad de las personas demandantes de empleo que desarrolla la Administración de la Junta de Andalucía, a través del Servicio Andaluz de Empleo de la Consejería de Empleo, destinadas al fomento de la empleabilidad de dichas personas.	2009	77.649,00
Formación	CE	Impartición del curso Atención Sociosanitaria a Personas en el Domicilio en el municipio de Ronda. Esta acción formativa se encuadra en el marco del Plan extraordinario para la mejora de la empleabilidad de las personas demandantes de empleo que desarrolla la Administración de la Junta de Andalucía, a través del Servicio Andaluz de Empleo de la Consejería de Empleo, destinadas al fomento de la empleabilidad de dichas personas.	2009	50.375,25
Formación	CE	Impartición del curso Formador Ocupacional en el municipio de Ronda. Esta acción formativa se encuadra en el marco del Plan extraordinario para la mejora de la empleabilidad de las personas demandantes de empleo que desarrolla la Administración de la Junta de Andalucía, a través del Servicio Andaluz de Empleo de la Consejería de Empleo, destinadas al fomento de la empleabilidad de dichas personas.	2009	41.296,50
Formación	CE,AYTOS,otras instituciones	Impartición del curso Montaje y Mantenimiento de Instalaciones en el municipio de Ronda. Esta acción formativa se encuadra en el marco del Plan extraordinario para la mejora de la empleabilidad de las personas demandantes de empleo que desarrolla la Administración de la Junta de Andalucía, a través del Servicio Andaluz de Empleo de la Consejería de Empleo, destinadas al fomento de la empleabilidad de dichas personas.	2009	65.866,50
Formación	CE,EEPP	Impartición del curso Trabajador Forestal en el municipio de Ronda. Esta acción formativa se encuadra en el marco del Plan extraordinario para la mejora de la empleabilidad de las personas demandantes de empleo que desarrolla la Administración de la Junta de Andalucía, a través del Servicio Andaluz de Empleo de la Consejería de Empleo, destinadas al fomento de la empleabilidad de dichas personas.	2009	41.895,00
Formación	CE	Impartición de 2 cursos: Informática de Usuario en el municipio de Ronda. Una de estas acciones formativas se encuadra en el marco del Plan extraordinario para la mejora de la empleabilidad de las personas demandantes de empleo que desarrolla la Administración de la Junta de Andalucía, a través del Servicio Andaluz de Empleo de la Consejería de Empleo, destinadas al fomento de la empleabilidad de dichas personas.	2009	55.809,00
Formación	CE,CCLL (Mancomunidad)	Impartición del curso Formador Ocupacional en el municipio de Ronda. Esta acción formativa se encuadra en el marco del Plan extraordinario para la mejora de la empleabilidad de las personas demandantes de empleo que desarrolla la Administración de la Junta de Andalucía, a través del Servicio Andaluz de Empleo de la Consejería de Empleo, destinadas al fomento de la empleabilidad de dichas personas.	2009	41.296,50
Formación	CE	Promoción de la formación de nivel inicial en Prevención de Riesgos Laborales para la obtención de la Tarjeta Profesional de la Construcción, para ello se ha colaborado activamente en la organización y realización de los siguientes cursos:- Istán; se han realizado 2 cursos con un total de 23 participantes.- El Burgo; se han realizado 4 cursos con un total de 75 participantes.- Tolox; se han realizado 7 cursos con un total de 90 participantes.- Yunquera; se ha realizado 1 curso con un total de 40 participantes.- Monda; se ha realizado 2 curso con un total de 45 participantes.	2009	0,00
				1.676.413,00

MEDIDA 4.1.03.- Realización de actividades para la promoción de empleo para colectivos con dificultades (mujeres, jóvenes, mayores 45 años, discapacitados, etc.).

CATEGORIA	ORGANISMOS	DESC.ACCION	AÑO	INVERSION
Formación	CE	Diversas acciones formativas dirigidas a colectivos con dificultades de acceso al empleo.	2007	605.344,00
Incentivos	CG*,CCLL*	Apoyo al empleo del sector agrario.	2007	264.325,00
Infraestructura/Equipamiento	CE,IDEA	2 Escuela taller (desarrollados en 2007 2008) 4 talleres de empleo desarrollados en 2008	2008	3.798.074,24
Infraestructura/Equipamiento	CE,IDEA	E.T. Adecuación y transformación de la finca la fresneda	2008	1.136.272,72

Infraestructura/Equipamiento	CE,IDEA	E.T. Construcción de un centro cívico en la barriada de San Francisco en el municipio de Ronda	2008	1.529.809,20
Formación	CE,CE,CCLL (Mancomunidad)	Escuela Taller Mancomunidad de Municipios Sierra de las Nieves Norte. Módulos: Electricidad, Fontanería, Instalación de Equipos de Energía Renovable, Mecánica de Vehículos Ligeros e Infraestructuras de Jardines.3 de sus 5 Módulos se imparten en los municipios de Tolox, Yunquera y el Burgo.	2009	184.661,93
Formación	CE,CCLL (Mancomunidad)	Escuela Taller Mancomunidad de Municipios Sierra de las Nieves Sur. Módulos: Instalaciones de Electricidad/Fontanería, Instalación de Equipos de Energía Renovable, Infraestructuras de Jardines.El Programa de Escuelas Taller tiene por objeto el desarrollo de proyectos de carácter temporal destinado a personas desempleadas de hasta veinticinco años, en los que el aprendizaje y la cualificación se alternan con el trabajo productivo. La finalidad del mismo es facilitar la inserción de las personas participantes. 2 de sus 4 Módulos se imparten en los municipios de Istán y Monda.	2009	153.884,94
Incentivos	CE	Asesoramiento a asociaciones para la tramitación y ejecución de proyectos dentro del programa MEMTA.* El Burgo; Asociación Burgueña de Alzheimer:- MEMTA II: financiación parcial del Personal de la Unidad de Estancias Diurnas MEMTA III: Personal de mantenimiento de la Unidad de Estancias diurnas ALHUCEMAR * Tolox: Asociación Villa Termal de Tolox:- MEMTA II: Trabajos preliminares para la implantación de central de reservas turísticas.	2009	28.042,20
Incentivos	CE	Información, asesoramiento y tramitación a asociaciones de la comarca de la convocatoria de ayudas para desarrollar Proyectos de Interés General y Social.	2009	17.059,64
Incentivos	AYTOS	Asesoramiento a los Ayuntamientos para la tramitación y ejecución de proyectos dentro del programa MEMTA.Parauta: 1 empleo generado de 6 meses.Ronda: 12 empleos generados de 6 meses	2009	165.870,30
Asesoramiento	AYTOS,CE	Plan MEMTA. Acciones de adquisición de experiencia laboral. (Orden de 31 de octubre de 2008) SOLICITUDES TRAMITADAS A AYUNTAMIENTOS Y A ENTIDADES SIN ÁNIMO DE LUCRO: 19. En los municipios de Ronda y Parauta	2009	177.390,36
Asesoramiento	CE	Información, asesoramiento y tramitación a asociaciones de la comarca convocatoria ayudas para desarrollar Proyectos de Interés General y Social. Entidades Sub:ASIDOSER: Búsqueda recursos y subvenciones e inserción laboral.ASOCIACIÓN CATALINA GUERRERO AVILÉS: Programa atención integral a personas dependientes.ASOCIACIÓN DE SORDOS DE LA SERRANIA DE RONDA:	2009	230.440,94
				8.291.175,47

MEDIDA 4.1.04.- Realización de programas de formación para mujeres.

CATEGORIA	ORGANISMOS	DESC.ACCION	AÑO	INVERSION
		Ejecutada en años anteriores.	2009	0,00
				0,00

MEDIDA 4.1.05.- Realización de actividades de formación y reciclaje para Agentes de las UTDLT.

CATEGORIA	ORGANISMOS	DESC.ACCION	AÑO	INVERSION
Acuerdos	CE*,CCLL*	Aportación a los Cosorcios UTEDLTs.	2007	65.782,00
		Ejecutada en años anteriores.	2009	0,00
				65.782,00

MEDIDA 4.1.06.- Promoción de la formación para el autoempleo.

CATEGORIA	ORGANISMOS	DESC.ACCION	AÑO	INVERSION
Incentivos	CE	Ayudas para el fomento de la contratación por cuenta propia.	2007	227.571,00
				227.571,00

MEDIDA 4.1.07.- Promoción de la formación sobre artesanías locales y oficios tradicionales, como los agropecuarios.

CATEGORIA	ORGANISMOS	DESC.ACCION	AÑO	INVERSION
Coordinación	AYTOS,CE,OCA,UTE DLT,UPA	Colaboración de los ALPES para la realización de formación entre el colectivo de agricultores de la zona para la aplicación de productos fitosanitarios. Concretamente se han realizado 3 cursos, uno en Istán (19 participantes), Tolox (15 participantes) y otro en El Burgo (10 Participantes).Asimismo, en Tolox se realizado un curso para	2009	0,00

obtener el Carnet de manipulador de alimentos (15 participantes)

0,00

MEDIDA 4.1.08.- Realización de actividades de formación para la promoción de empresas de turismo activo y de la naturaleza.

CATEGORIA	ORGANISMOS	DESC.ACCION	AÑO	INVERSION
Formación	CE	Realización de dos cursos FPO de tecnicos en información turística y 2 de informática de gestión	2008	138.694,50
		Ejecutada en años anteriores.	2009	0,00
				138.694,50

MEDIDA 4.1.10.- Actividades de formación en dirección y gestión empresarial, nuevas tecnologías de la información y nuevos yacimientos de empleo.

CATEGORIA	ORGANISMOS	DESC.ACCION	AÑO	INVERSION
Coordinación	CE,IDEA	Colaboración con el proyecto NYE de Diputación (El Burgo 6 personas, Monda 1, Yunquera 12)	2008	0,00
		Ejecutada en años anteriores.	2009	0,00
				0,00

MEDIDA 4.1.14.- Ampliar la experiencia de los Talleres de Empleo para mayores de 25 años, facilitando los fondos necesarios para que los Ayuntamientos puedan asumir los costes salariales y de Seguridad Social de las trabajadoras/es.

CATEGORIA	ORGANISMOS	DESC.ACCION	AÑO	INVERSION
Infraestructura/Equipamiento	CE*	Rehabilitación y recuperación de edificios, espacios públicos (MEMTA)	2008	305.172,00
Infraestructura/Equipamiento	CE*	Mejoras y reparaciones en espacios pñublicos y edificios minicipales (MEMTA)	2008	26.157,60
Infraestructura/Equipamiento	CE*	Modulo de mantenimietoneo de edificios del taller empleo Cartajima-Júcar-Parauta. Promotor Cartajima	2008	0,00
		Ejecutada en años anteriores.	2009	0,00
				331.329,60

MEDIDA 4.1.17.- Formación sobre la creación de empresas de Economía Social para grupos desfavorecidos en relación con su acceso al mercado de trabajo y fomento de la igualdad de oportunidades.

CATEGORIA	ORGANISMOS	DESC.ACCION	AÑO	INVERSION
Formación	CICE	Taller de Innovación y Creatividad en empresas lideradas por mujeres en Ronda y la Comarca	2008	0,00
		Ejecutada en años anteriores.	2009	0,00
				0,00

LINEA 4.2.- Investigación para el desarrollo sostenible y la innovación local.

Inversión de la Línea: 0,00

MEDIDA 4.2.02.- Promoción de la investigación y desarrollo aplicadas (I+D+I) a los aprovechamientos productivos locales.

CATEGORIA	ORGANISMOS	DESC.ACCION	AÑO	INVERSION
		Ejecutada en años anteriores.	2009	0,00
				0,00

PROGRAMA 5.- MEJORA DE LAS INFRAESTRUCTURAS Y EQUIPAMIENTOS

Inversión del programa: 6.896.629,69

LINEA 5.1.- Mejora de infraestructuras viarias y servicios de transporte público.

Inversión de la Línea: 2.706.048,03

MEDIDA 5.1.01.- Recuperación y aseguramiento de la titularidad pública de las vías pecuarias, de acuerdo con la priorización establecida en el Plan de Recuperación y Ordenación de las Vías Pecuarias de Andalucía.			AÑO	INVERSION
CATEGORIA	ORGANISMOS	DESC.ACCION		
Estudios, planes y proyectos	CMA	Deslinde de cordel de Ronda y Vereda de Marbella (8500 y 700m respectivamente)	2007	0,00
Estudios, planes y proyectos	CMA	Finalización del deslinde de Cordel de Ronda. Ejecución de la Puerta Verde Marbella-Ronda	2008	78.000,00
		Ejecutada en años anteriores.	2009	0,00
				<hr/> 78.000,00
MEDIDA 5.1.02.- Mejora de caminos rurales y pistas forestales.			AÑO	INVERSION
CATEGORIA	ORGANISMOS	DESC.ACCION		
Infraestructura/Equipamiento	CMA,CAP	Conservación y mejora de red viaria para prevención de incendios y otros en los municipios de Yunquera, Tolox, El Burgo, Parauta, Ronda y Monda	2007	80.741,29
Infraestructura/Equipamiento	CMA,CAP	Conservación y mejora de red viaria para prevención de incendios (215.809,61 el importe de esta acción también está incluido en el punto 1.2.22)	2008	0,00
Estudios, planes y proyectos	CMA	Conservación y mejora de red viaria para prevención de incendios en los municipios de Yunquera, Tolox, El Burgo, Parauta, Ronda y Monda, el importe de esta acción también está incluido en el punto 1.2.22	2009	215.809,61
				<hr/> 296.550,90
MEDIDA 5.1.03.- Apoyo al establecimiento de elementos que permitan una integración de las infraestructuras viarias con el paisaje y el medioambiente local.			AÑO	INVERSION
CATEGORIA	ORGANISMOS	DESC.ACCION		
Infraestructura/Equipamiento	COPT	Refuerzo firme en la carretera A-336 del P.K. 2 al 10 (Ronda). Refuerzo firme en la carretera A- 7375 (A-2.300) del P.K. 0 al P.K. 7,928 y ramal de enlace a la A - 374 (Ronda) corrección deslizamiento en la carretera A - 374, P.K. 24.00 al 26.00 (Ronda) sujeción de escolleras en la MA - 7101, P.K 23,698 de la A- 355.	2007	280.667,63
Infraestructura/Equipamiento	COPT	-Refuerzo de firme en la a-366, del p.k. 2+000 al p.k. 10+000 Clave 02-MA-1635-RF 155.999,87 -Tratamiento De taludes en la carretera A-397, de Ronda de San Pedro de alcántara. 281.629,38 -Actuación de seguridad vial en la A-366 (Ronda-Coín), entre los p.k. 24 y 25 t.m. el Burgo contrato menor 05/2009 41.686,05 -Limpieza de cunetas y márgenes en la carretera A-366 de Ronda a Coín (serranía de ronda) contrato menor 22/2009 44.458,30	2009	523.773,60
Infraestructura/Equipamiento	COPT	- Corrección de deslizamientos en la carretera A-366, P.K. 45+500 M.D. CONTRATO MENOR 23/2009 57.835,15 - P:P: Instalación de paneles direccionales en la red de carreteras de la provincia de Málaga Clave 7AA-2513-CS 35.342,85 -P.P. conservación integral en Serranía de ronda 332.975,47	2009	426.153,47
Infraestructura/Equipamiento	COPT	- Corrección de deslizamiento en la carretera A-374, p.k. 25+400 al 26+000, t.m. de Ronda (Málaga), Clave 01-MA-1642-cs 156.900,00 - Corrección de deslizamiento en la carretera A-2300, p.k. 19+480 t.m. de Ronda. Contrato Menor 43/2009 34.860,38 - P.P. Conservación integral en serranía de Ronda 346.683,86	2009	538.444,24
				<hr/> 1.769.038,94
MEDIDA 5.1.05.- Acuerdo institucional para impulsar la mejora de las conexiones con los principales ejes de comunicación viaria que rodean al PN.			AÑO	INVERSION
CATEGORIA	ORGANISMOS	DESC.ACCION		
Infraestructura/Equipamiento	COPT	Refuerzo de firme en la carretera A-366	2008	62.399,95
Infraestructura/Equipamiento	COPT	Refuerzo de firme A-369 P.K. A 51	2008	95.884,94
Infraestructura/Equipamiento	COPT	Eliminación TCA Nº 26-A EN A-366 P.K. 0,3 A 2,00	2008	6.536,21

Infraestructura/Equipamiento	COPT	P.P Conservación integral Serranía de Ronda	2008	286.048,87
Infraestructura/Equipamiento	COPT	Acondicionamiento A-369 Ronda - Puerto Encinas Borracho	2008	111.588,22
		Ejecutada en años anteriores.	2009	0,00
				562.458,19

LINEA 5.2.- Mejora de infraestructuras energéticas.

Inversión de la Línea: 64.229,14

MEDIDA 5.2.01.- Promoción de placas solares para electrificación de viviendas rurales.

CATEGORIA	ORGANISMOS	DESC.ACCION	AÑO	INVERSION
Incentivos	AAE	* Instalaciones Solares térmicas para producción de agua caliente (33 ciudadanos) Inversión incentivable: 133.648,03 Inversión incentivada: 54.043,45 * Instalaciones Sistemas solares térmicos prefabricados (13 ciudadanos) Inversión incentivable: 37.550,16 Inversión incentivada: 10.185,69	2009	64.229,14
Formación	CICE	Colaboración en la realización de jornada para presentar el programa de incentivos para el desarrollo energético sostenible 2009-2014. La presentación de los incentivos fue realizada por un técnico de la Agencia de la Energía de Andalucía. Además participaron la Delegada Provincial de innovación, Ciencia y Empresa: D ^a Pilar Serrano Boigas y la Concejala Delegada del Excmo. Ayuntamiento de Ronda D ^a . Lidia García Sánchez.	2009	0,00
				64.229,14

LINEA 5.3.- Mejora de los equipamientos productivos y nuevas tecnologías de la información.

Inversión de la Línea: 1.514.450,92

MEDIDA 5.3.01.- Apoyo a la creación de polígonos industriales y comerciales, fomentando la incorporación en ellos de elementos que induzcan a la producción sin contaminación (¿ecopolígonos?).

CATEGORIA	ORGANISMOS	DESC.ACCION	AÑO	INVERSION
Asesoramiento	IDEA	Asesoramiento para la creación de la empresa Simal-94M, S.C.A. Ejecutada en años anteriores.	2007	0,00
			2009	0,00
				0,00

MEDIDA 5.3.02.- Apoyo a la creación de un centro de selección y tipificación de ganado.

CATEGORIA	ORGANISMOS	DESC.ACCION	AÑO	INVERSION
Incentivos	CAP	Subvenciones la sector equino en el municipio de Ronda	2009	120.000,00
				120.000,00

MEDIDA 5.3.03.- Establecimiento de acuerdos con entidades telefónicas para ampliar la cobertura de la telefonía móvil adecuándose a criterios medioambientales, y el acceso a redes de telecomunicaciones avanzadas (ADSL).

CATEGORIA	ORGANISMOS	DESC.ACCION	AÑO	INVERSION
		Ejecutada en años anteriores.	2009	0,00
				0,00

MEDIDA 5.3.05.- Ayudas para la compra de maquinaria y equipamiento técnico para las industrias de elaboración de productos endógenos.

CATEGORIA	ORGANISMOS	DESC.ACCION	AÑO	INVERSION
Asesoramiento	IDEA	Asesoramiento para la creación de la empresa José Antonio Nieblas Romo	2007	0,00
Incentivos	IDEA	Asesoramiento e incentivos para la creación de la empresa José Manuel Ponsati Marroqui, inversión total	2007	50.936,94

		549.002,02 Inversión Incentivable 231.531,54; Incentivo aprobado 50.936,94		
Asesoramiento	IDEA	Asesoramiento para creación de la empresa Talleres Ecologicos Bus&Truck	2007	0,00
Incentivos	CAP	Instalación de depósito para evaporación de aguas oleaginosas. Limonte SCA	2008	6.896,56
Incentivos	CAP	Modernización de la empresa aceites y encurtidos Sierra Oliva, SLL	2008	10.249,20
Incentivos	CAP	Sala de despiece y fábrica de embutidos Miguel Merino Ruiz	2008	127.434,85
Estudios, planes y proyectos	CAP	Programa de desarrollo endógeno de zonas rurales de andalucía en Ronda	2008	328.666,00
Estudios, planes y proyectos	CAP	Programa de desarrollo endógeno de zonas rurales de andalucía en los municipios de Parauta, Yunquera, Tolox e Istán	2008	424.161,00
Incentivos	CAP	Ayudas para la transformación y comercialización de industrias agroalimentarias. Modernización de Almazara en Ronda	2009	29.207,76
				977.552,31

MEDIDA 5.3.06.- Creación y puesta en marcha de un Centro de Recursos Telemáticos que se dedique a la formación en nuevas tecnologías y que difunda las posibilidades de la formación en Yunquera.

CATEGORIA	ORGANISMOS	DESC.ACCION	AÑO	INVERSION
		Ejecutada en años anteriores.	2009	0,00
				0,00

MEDIDA 5.3.07.- Difusión en el territorio de las órdenes Ciberpyme y Ciberpyme plus, así como de otras que se establezcan sobre concesión de subvenciones para equipos informáticos, acceso a Internet y tecnologías de la información.

CATEGORIA	ORGANISMOS	DESC.ACCION	AÑO	INVERSION
Incentivos	CICE	Incentivos Centro Guadalinfo, en los municipios de Ronda, Parauta, Yunquera, Monda, Istán, El Burgo, Tolox	2007	94.503,33
Incentivos	CICE	Ciudadanía digital cuatro ayudas técnicas a ciudadanos con discapacidad	2007	3.754,00
Incentivos	CICE	Ciudadanía digital. Proyecto TIC de aportación de contenidos digitales a internet	2007	15.966,00
Incentivos	CICE	Incentivos Centros Guadalinfo y Capis en los municipios de parque natural Parauta, Yunquera, El Burgo, Monda, Tolox, Istán	2008	108.167,28
Incentivos	CICE	Ciudadanía Digital	2008	9.210,00
Incentivos	Diputación,CICE	Incentivos de Administraciones Locales	2008	176.088,00
Incentivos	CICE	Incentivos Ciudadanía Digital correspondiente a: Asociación de personas sordas de la Serranía de Ronda. El proyecto incentivado "Conoce Un Mundo Mejor". Incentivo Concedido: 9.210,00	2009	9.210,00
Acuerdos	CICE	En el marco del Convenio de Colaboración suscrito el 10 de Noviembre de 2008 entre la Delegación Provincial de Innovación, Ciencia y Empresa; RETA. La Agencia IDEA y FAECTA -Málaga, se convocó, a lo largo de 2009, a todas las cooperativas de trabajo asociado de la Provincia a Jornadas Informativas donde se ponían en conocimiento de los asistentes los instrumentos que están a su alcance para favorecer la incorporación de Tecnologías de la Información y la Comunicación, lo que permita aumentar su	2009	0,00
				416.898,61

LINEA 5.4.- Mejora de infraestructuras y equipamientos ambientales.

Inversión de la Línea: 0,00

MEDIDA 5.4.03.- Instalación de contenedores para la recogida selectiva de basura.

CATEGORIA	ORGANISMOS	DESC.ACCION	AÑO	INVERSION
Infraestructura/Equipamiento	CMA*	Contenedores para vidrio, papel, envases y orgánica	2007	0,00
Infraestructura/Equipamiento	CMA	Contenedores para vidrio, papel, envases y orgánica en todos los municipios del Parque Natural.	2008	0,00
		Ejecutada en años anteriores.	2009	0,00

					0,00
MEDIDA 5.4.04.- Mejora de la infraestructura para el tratamiento de residuos urbanos.					
CATEGORIA	ORGANISMOS	DESC.ACCION	AÑO	INVERSION	
Estudios, planes y proyectos	CMA*	Tramitación del Plan de Clausura del vertedero de RUS de Ronda	2007	0,00	
		Ejecutada en años anteriores.	2009	0,00	
					0,00
MEDIDA 5.4.05.- Construcción de las depuradoras de aguas residuales en las localidades que aun carecen de ellas y revisión y control del correcto funcionamiento de las ya existentes.					
CATEGORIA	ORGANISMOS	DESC.ACCION	AÑO	INVERSION	
Infraestructura/Equipamiento	CMA*	Construidas las depuradores y en funcionamiento las de Tolox, El Burgo, Yunquera y Parauta. En ejecución la de Ronda	2007	0,00	
		Ejecutada en años anteriores.	2009	0,00	
					0,00
LINEA 5.5.- Mejora de equipamientos de uso público.					
				Inversión de la Linea:	978.585,02
MEDIDA 5.5.01.- Aumento de la dotación de equipamientos que complementa la actualmente existente.					
CATEGORIA	ORGANISMOS	DESC.ACCION	AÑO	INVERSION	
Infraestructura/Equipamiento	CE	Proyecto mejora empleabilidad: limpieza casco urbano y zonas adyacentes del el Burgo, adecuación y mejora de la red de senderos de Istan, mantenimiento integral de calles y edificios públicos de Monda, recuperación ambiental de accesos a Tolox, Acondicionamiento y puesta en valor del jardín botánico y otras zonas turísticas	2008	180.747,00	
Infraestructura/Equipamiento	CMA,AYTOS	Resolución provisional de 9 de Noviembre de 2009 concesión de Equipamiento turístico recreativo embalse de la concepción en el municipio de Istán	2009	20.286,97	
Infraestructura/Equipamiento	Asociaciones,CMA	Resolución provisional de 9 de Noviembre de 2009 concesión a la Asociación Centro de Desarrollo Rural de la Serranía de Ronda por el proyecto MEDIANDO CON OTRO AMBIENTE EN LA SERRANÍA DE RONDA	2009	17.000,00	
	CE,AYTOS	Asesoramiento para la tramitación, gestión y seguimiento de proyectos MEMTA:MEMTA I:- El Burgo: Limpieza del casco urbano y zonas adyacentes de El Burgo,Yunquera: Acondicionamiento y puesta en valor del jardín botánico y otras zonas turísticas del municipio de Yunquera Monda:Mantenimiento integral de calles y edificios públicos,	2009	262.650,26	
Incentivos	CE	Asesoramiento para la solicitud de subvención de proyectos de Mejora de infraestructura Locales (MIS):- El Burgo: Proyecto de Mejora en el Límite del Barrio de Los Bujeos.	2009	50.000,00	
					530.684,23
MEDIDA 5.5.03.- Creación de un Centro de Visitantes en Parauta.					
CATEGORIA	ORGANISMOS	DESC.ACCION	AÑO	INVERSION	
Estudios, planes y proyectos	CMA	Proyecto en redacción del Centro de visitantes de Parauta	2007	0,00	
		Ejecutada en años anteriores.	2009	0,00	
					0,00
MEDIDA 5.5.06.- Diseño de senderos para discapacitados físicos y psíquicos.					
CATEGORIA	ORGANISMOS	DESC.ACCION	AÑO	INVERSION	
Infraestructura/Equipamiento	CMA	Pendiente de establecer senderos en Parauta, Ronda y el Burgo	2008	0,00	
		Ejecutada en años anteriores.	2009	0,00	
					0,00

MEDIDA 5.5.08.- Mejora y acondicionamiento de las zonas de aparcamiento en el acceso al Parque Natural por la parte de los Quejigales.

CATEGORIA	ORGANISMOS	DESC.ACCION	AÑO	INVERSION
Infraestructura/Equipamiento	CMA	Acondicionamiento de la zona de conejeras para días de nevadas intensas en los municipios de Parauta y Ronda	2007	0,00
Infraestructura/Equipamiento	CMA	Acondicionamiento de la zona de conejeras para días de nevada intensa, en los municipios de Parauta y Ronda	2008	0,00
		Ejecutada en años anteriores.	2009	0,00
				0,00

MEDIDA 5.5.12.- Establecer itinerarios de interés florístico, geológico y faunístico con apoyo interpretativo, asociado a los senderos.

CATEGORIA	ORGANISMOS	DESC.ACCION	AÑO	INVERSION
Estudios, planes y proyectos	CMA	Quince senderos ofertados, asociados al Plan de Uso Público	2007	16.257,39
Infraestructura/Equipamiento	CMA	Proyectos: "Conservación y mantenimiento de equipamientos de uso público en Málaga" y "Señalización en espacios naturales protegidos de Andalucía" 15 senderos ofertados, asociados al Plan de Uso Publico	2008	167.642,22
Infraestructura/Equipamiento	CMA	Proyectos: "Conservación y mantenimiento de equipamientos de uso público en Málaga" y "Señalización en espacios naturales protegidos de Andalucía" 15 senderos ofertados, asociados al Plan de Uso Publico	2009	264.001,18
				447.900,79

LINEA 5.6.- Mejora de equipamientos y servicios sociales.

Inversión de la Línea: 1.633.316,58

MEDIDA 5.6.01.- Apoyo para ampliar la dotación de equipamientos de ocio, cultura y deporte.

CATEGORIA	ORGANISMOS	DESC.ACCION	AÑO	INVERSION
Infraestructura/Equipamiento	CC*	Mejora en Biblioteca	2007	23.267,00
Incentivos	CTCD*,CCLL*	Creación de sendero peatonal "El Coto".	2007	71.006,00
Incentivos	CTCD*,CCLL*	Acondicionamiento acceso a fuente pública.	2007	35.500,00
Infraestructura/Equipamiento	CC	Equipamiento de biblioteca	2008	5.217,95
Infraestructura/Equipamiento	CTCD	Acondicionamiento del río de los caballos en la localidad de Tolox	2009	177.160,58
Infraestructura/Equipamiento	CTCD	Acondicionamiento de la zona de la romería y ermita de Nª Sra de las Nieves en la localidad de Tolox.	2009	133.410,27
Infraestructura/Equipamiento	CTCD	Soterramiento de contenedores en el casco histórico de la localidad de el Burgo	2009	75.000,00
Infraestructura/Equipamiento	CTCD	Creación del centro de interpretación etnológico del vino en la localidad de Yunquera	2009	151.500,00
Infraestructura/Equipamiento	CTCD	Acondicionamiento del acceso al conjunto histórico de la Iglesia de Nuestra Señora de la Encarnación en la Localidad de Yunquera	2009	105.054,46
Infraestructura/Equipamiento	CTCD	Cración del complejo medioambiental turístico "la ermita de Istán" en la localidad de Istán	2009	71.947,14
Divulgación	CTCD	Desarrollo del turismo ornitológico en la Sierra de las Nieves	2009	40.500,00
Incentivos	CTCD	Subvenciones en materia de deportes para los ayuntamientos de Sierra de las Nieves, convocatoria 2008 para acciones desarrolladas en 2009.	2009	7.381,59
		1.- Sustitución de vestuarios en el campo de fútbol de El Burgo (7.381,59)		
Infraestructura/Equipamiento	CTCD	Creación de área de recepción de visitantes en la cañada quintana en la localidad de Monda	2009	19.669,38
				916.614,37

MEDIDA 5.6.02.- Apoyar la dotación de instalaciones y actuaciones que vayan desde los Centros y Servicios para atención a los Mayores hasta los Centros y Servicios para Turismo Social de los Mayores.

CATEGORIA	ORGANISMOS	DESC.ACCION	AÑO	INVERSION
Infraestructura/Equipamiento	CIBS	Subvención equipamiento sede entidad personas con discapacidad en el Burgo	2008	500,00
Infraestructura/Equipamiento	CIBS,AYTOS	Subvención equipamiento Centro de Día Municipal en Istán	2008	29.874,19
Infraestructura/Equipamiento	Asociaciones,CIBS	Subvención a Asociación (eliminación barreras) en Ronda	2008	8.705,78
Infraestructura/Equipamiento	CIBS	Autorización de funcionamiento de 106 nuevas plazas residenciales de personas mayores (de ellas, 104 acreditadas) en Ronda	2008	0,00
Infraestructura/Equipamiento	CIBS	Autorización de funcionamiento de 30 nuevas plazas de Unidades de Estancia Diurna, en Ronda	2008	0,00
Acuerdos	CIBS	Concierto de 10 nuevas plazas de Unidades de Estancia Diurna para personas mayores, modalidad fin de semana, en Ronda	2008	0,00
Acuerdos	CIBS	Datos referidos a un solo centro en la localidad de Ronda. Se concede acreditación de 30 plazas para las unidades de estancia diurna: colectivo de personas mayores, se conciertan 24 plazas con un coste de 160.358,87. Debido al nivel de ocupación el coste real es de 42.110,27	2009	160.358,87
Infraestructura/Equipamiento	CIBS	Construcción de una RGA y una Unidades de Estancia Diurna de Asprodisis: 366.636,22 Equipamiento para RGA y UED de Aspromanis: 125.941,15 Inversión a cargo de los Presupuestos Generales del Estado (Plan E): 600.000,00 Con cargo al presupuesto de la Consejería: 652.577,37 Total: 1.252.577,37	2009	492.577,37
Coordinación	CIBS	Talleres de Rondalla.coro, comer sano, manualidades y talabartería	2009	24.686,00
				716.702,21

PROGRAMA 6.- MEJORA DE LA GESTIÓN INSTITUCIONAL DEL DESARROLLO

Inversión del programa: 1.371.906,59

LINEA 6.1.- Mejora de la ordenación territorial y urbanística.

Inversión de la Línea: 28.233,00

MEDIDA 6.1.01.- Promover un acuerdo institucional entre los Ayuntamientos del área de influencia socioeconómica del PN para el establecimiento de normas urbanísticas coherentes con el desarrollo sostenible y la calidad urbana, ambiental y paisajística de lo

CATEGORIA	ORGANISMOS	DESC.ACCION	AÑO	INVERSION
Divulgación	COPT,CMA*	Agenda ciudad 21 y normativa de aplicación en el territorio	2007	0,00
Divulgación	CMA	Agenda ciudad 21 y normativa de aplicación en el territorio	2009	0,00
				0,00

MEDIDA 6.1.04.- Establecimiento de un modelo territorial que contemple las previsiones de crecimiento y las necesidades de servicios urbanos, en el Parque Natural y su área de influencia socioeconómica.

CATEGORIA	ORGANISMOS	DESC.ACCION	AÑO	INVERSION
		Ejecutada en años anteriores.	2009	0,00
				0,00

MEDIDA 6.1.05.- Fomento de la redacción de Planeamiento Urbanístico por municipios que carecen de figura municipal de ordenación urbana.

CATEGORIA	ORGANISMOS	DESC.ACCION	AÑO	INVERSION
Incentivos	CVOT,AYTOS	Adaptación parcial del planteamiento urbanístico a la LOUA en el municipio de El Burgo	2009	28.233,00
				28.233,00

LINEA 6.2.- Mejora de la coordinación institucional y la gestión pública.

Inversión de la Línea:

1.343.673,59

MEDIDA 6.2.04.- Apoyo a las actuaciones de mejora de la gestión pública local y la modernización administrativa.

CATEGORIA	ORGANISMOS	DESC.ACCION	AÑO	INVERSION
Incentivos	CG*,CCLL*	Diversas acciones: Actualización de Inventario de bienes, de Patrimonio del Suelo, de Contabilidad, nuevas tecnologías, planes de emergencia...	2007	211.718,00
Infraestructura/Equipamiento	CG	Plan de saneamiento económico financiero en Monda	2008	15.075,00
Infraestructura/Equipamiento	CG	Ampliación edificio polifuncional y casa de la cultura, en Monda	2008	50.000,00
Formación	CG	Talleres de integración cultural (políticas migratorias)	2008	2.818,55
Infraestructura/Equipamiento	CG	Adquisición de equipamiento; compra de camión volquete y grúa pluma	2008	37.477,51
Infraestructura/Equipamiento	CG	Renovación y modernización de red de radio y telecomunicaciones	2008	30.401,28
Infraestructura/Equipamiento	CG	Mantenimiento de ALVPC (Agrupación voluntarios y protección civil)	2008	2.250,00
Infraestructura/Equipamiento	CG	Implementación de la aplicación gestión integral de inventarios de bienes y derechos, en Parauta	2008	4.000,00
Infraestructura/Equipamiento	CG	Construcción de tanatorio en Parauta	2008	80.000,00
Infraestructura/Equipamiento	CG	Vehículos para recogida de residuos urbanos en Parauta	2008	19.840,99
Divulgación	CG	Fomento Integración social (políticas migratorias) en el municipio de Ronda	2008	3.000,00
Infraestructura/Equipamiento	CG	Equipamiento informático y mobiliario de la OMIC (Consumo) en Ronda	2008	639,98
Infraestructura/Equipamiento	CG	Seguro y vestuario de ALVPC (Agrupación voluntarios y protección civil) en Ronda	2008	2.315,71
Infraestructura/Equipamiento	CG	Implantación y mantenimiento de plan de emergencias municipales en Ronda	2008	15.404,55
Infraestructura/Equipamiento	CG	Remodelación y acondicionamiento de fachada Ayuntamiento en Tolox	2008	60.000,00
Infraestructura/Equipamiento	CG	Construcción Ayuntamiento (Convenio 08/09.- 800.000) en Yunquera	2008	400.000,00
Infraestructura/Equipamiento	CG	Seguro ALVPC (Agrupación voluntarios y Protección civil) yunquera	2008	790,93
Incentivos	CICE,Diputación	Incentivos a innovación y modernización de las Administraciones Locales Andaluzas. Proyecto: Implantación del Modelo TIC de Ayuntamiento Digital para ofrecer servicios de administración electrónica a los Ayuntamientos de la Provincia. Municipios afectados: Yunquera, El Burgo, Istán y Tolox.	2009	28.371,92
Incentivos	CICE	Incentivos innovación y modernización de las Administraciones Locales Andaluzas. Proyecto: Implantación y despliegue del Modelo Objetivo Ayuntamiento digital en los siguientes Ayuntamientos: Yunquera, El Burgo, Istán, Tolox	2009	56.000,00
Infraestructura/Equipamiento	CG	Mantenimiento de la agrupación de protección civil en Yunquera	2009	814,07
Infraestructura/Equipamiento	CG	Mantenimiento agrupación de voluntarios de protección civil de Ronda	2009	1.950,00
Infraestructura/Equipamiento	CG	Pago póliza seguro de accidentes y responsabilidad civil de la agrupación de voluntarios de protección civil de Monda	2009	1.800,00
Infraestructura/Equipamiento	CG	Construcción del edificio sede de la mancomunidad de municipios Sierra de las Nieves y su Entorno	2009	198.537,50
Infraestructura/Equipamiento	CG	Adquisición de vestuarios para 10 voluntarios de protección civil del Burgo	2009	1.359,00

Infraestructura/Equipamiento	CG	Subvención a la asociación de voluntarios de protección civil de ronda para adaptación a las nuevas tecnologías.	2009	1.200,00
Infraestructura/Equipamiento	CG	Subvención a la asociación Catalina Guerrero Avilés para la captación, promoción y formación del voluntariado en una unidad de estancia diurna en Ronda	2009	1.500,00
Coordinación	CG	Subvención a la coordinación del voluntariado de Ronda para la primera jornada sobre voluntariado en Ronda y su serranía.	2009	1.500,00
Divulgación	CG	Subvención a la asociación de drogodependencia de la comarca de Ronda para el programa de voluntariado social de drogodependencias "arde te mueve"	2009	2.833,33
Incentivos	CG	Subvención a la asociación de alcohólicos liberados Rondeños para la adaptación a las nuevas tecnologías en Ronda	2009	1.500,00
Infraestructura/Equipamiento	CG	Construcción de edificio para servicios múltiples en Parauta	2009	108.750,00
Infraestructura/Equipamiento	CG	Renovación y pago de póliza de seguros de accidentes y responsabilidad civil y de vehículos oficiales de en Istán.	2009	1.825,27
				1.343.673,59

LINEA 6.3.- Gestión estratégica para el desarrollo sostenible.

Inversión de la Linea: 0,00

MEDIDA 6.3.01.- Nombramiento de la Unidad Técnica de promoción del PDS integrada en la Gerencia provincial del IFA.

CATEGORIA	ORGANISMOS	DESC.ACCION	AÑO	INVERSION
		Ejecutada en años anteriores.	2009	0,00
				0,00

MEDIDA 6.3.02.- Incorporación de un sistema de evaluación y seguimiento del PDS.

CATEGORIA	ORGANISMOS	DESC.ACCION	AÑO	INVERSION
Divulgación	CMA	Memoria anual coordinada por Delegación del Gobierno	2007	0,00
				0,00

MEDIDA 6.3.03.- Difusión del programa de sostenibilidad ambiental Ciudad 21.

CATEGORIA	ORGANISMOS	DESC.ACCION	AÑO	INVERSION
Divulgación	CMA	Campaña institucional	2007	0,00
		Ejecutada en años anteriores.	2009	0,00
				0,00

MEDIDA 6.3.05.- Difusión y seguimiento de las Agendas 21.

CATEGORIA	ORGANISMOS	DESC.ACCION	AÑO	INVERSION
Divulgación	CMA	Campaña genérica	2007	0,00
		Ejecutada en años anteriores.	2009	0,00
				0,00

PROGRAMA 7.- FOMENTO DE LA DINAMIZACIÓN Y PARTICIPACIÓN SOCIAL	Inversión del programa:	1.076.932,20
---	--------------------------------	--------------

LINEA 7.1.- Fomento de la cultura emprendedora local.

Inversión de la Linea: 65.649,42

MEDIDA 7.1.01.- Impulso por parte de las UTDLT para concienciar a los diferentes colectivos sociales de la importancia de asumir actitudes proactivas y emprendedoras.

CATEGORIA	ORGANISMOS	DESC.ACCION	AÑO	INVERSION

Divulgación	CE	Proyecto de fomento de la cultura emprendedora en escuelas taller y talleres de empleo (60 sesiones) charlas de autoempleo en cursos FPO y I concurso de proyectos empresariales de la Sierra de las Nieves	2008	0,00
Asesoramiento	CE,UTEDLT	Realización de sesiones informativas dirigidas a emprendedores de la zona para fomentar la emprendeduría y favorecer nuevas iniciativas de autoempleo. Se han realizado un total de 10 sesiones en los municipios afectados por el PDS. (2 Istán, 3 El Burgo, 1 en Yunquera, 1 en Tolox y 3 Monda)Asimismo, cabe destacar la realización del I Concurso de proyectos empresariales de la Sierra de las Nieves.	2009	0,00
				0,00

MEDIDA 7.1.02.- Desarrollo de actividades de promoción de la cultura emprendedora entre la población local, en especial entre jóvenes y mujeres.

CATEGORIA	ORGANISMOS	DESC.ACCION	AÑO	INVERSION
Incentivos	CIBS	Subvenciones a entidades sin animo de lucro, para la realización de talleres de artesanía, actividades culturales, etc. (7 entidades 22.870,96)	2009	22.870,96
Incentivos	IAM,CIBS	Concesión de Subvenciones por el Instituto Andaluz de la Mujer para el mantenimiento de los centros de información municipales a la mujer a Ayuntamientos Mancomunidades de Municipios y Consorcios para el mantenimiento de los Centros Municipales de información a la mujer.	2009	42.778,46
				65.649,42

MEDIDA 7.1.03.- Creación de Concursos escolares en Institutos de Educación Secundaria sobre ideas emprendedoras que aprovechen recursos endógenos.

CATEGORIA	ORGANISMOS	DESC.ACCION	AÑO	INVERSION
		Ejecutada en años anteriores.	2009	0,00
				0,00

MEDIDA 7.1.04.- Difusión de actividades económica desarrolladas por la población local que hayan tenido éxito y que sirvan como ejemplo para que nazcan otras iniciativas emprendedoras.

CATEGORIA	ORGANISMOS	DESC.ACCION	AÑO	INVERSION
Divulgación	CE	Jornadas de Lombricultura, charlas de empresarios a emprendedores/as, visitas a empresas por parte de emprendedores/as	2008	0,00
Formación	CICE	Encuentro entre emprendedoras y empresarias	2008	0,00
		Ejecutada en años anteriores.	2009	0,00
				0,00

LINEA 7.2.- Fomento del asociacionismo y la participación social.

Inversión de la Línea: 169.587,00

MEDIDA 7.2.01.- Apoyo al asociacionismo ganadero.

CATEGORIA	ORGANISMOS	DESC.ACCION	AÑO	INVERSION
Coordinación	CAP	El proyecto de Cooperación Patrimonio Quesero Andaluz en el que se encuentra el AGDR Sierra de las Nieves, ha colaborado con las dos Asociaciones de queseros de Andalucía: Quesoandaluz y Asociación Predenominación de Origen de Quesos de Málaga	2008	0,00
Coordinación	CAP	Actuaciones colectivas en enfermedades del ganado en Istán	2008	3.304,00
Coordinación	CAP	Actuaciones colectivas en enfermedades del ganado en Ronda (ADS)	2008	149.746,00
Coordinación	CAP	Actuaciones colectivas en enfermedades del ganado en Tolox	2008	4.267,00
Coordinación	CAP	Fomento al asociacionismo agroalimentario en Ronda	2008	10.000,00
Coordinación	CAP	Actuaciones colectivas en enfermedades del ganado en Yunquera	2008	643,00
Coordinación	CAP	Actuaciones colectivas en enfermedades del ganado en Parauta	2008	1.627,00
		Ejecutada en años anteriores.	2009	0,00
				169.587,00

MEDIDA 7.2.02.- Impulsar la creación de asociaciones de comerciantes.

CATEGORIA	ORGANISMOS	DESC.ACCION	AÑO	INVERSION
		Ejecutada en años anteriores.	2009	0,00
				<hr/>
				0,00

MEDIDA 7.2.03.- Apoyo a la realización de actividades conjuntas entre actores locales públicos y privados, relacionadas con la difusión o actuación en favor del desarrollo sostenible.

CATEGORIA	ORGANISMOS	DESC.ACCION	AÑO	INVERSION
Divulgación	CE	Jornada sobre asociacionismo y apoyo a la creación y consolidación de asociaciones	2008	0,00
Coordinación	CICE	Dinamización para la creación de la Asociación de mujeres Empresarias y Profesionales de la Serranía de Ronda que ha culminado con la efectiva constitución de la misma. Se define esta acción como un proyecto de cooperación entre empresarias y profesionales de la serranía de Ronda con la finalidad de establecer vínculos laborales, obtener beneficios derivados del intercambio de conocimientos y experiencias. Las sesiones de dinamización e información así como las reuniones de trabajo para la definición de objetivos y propuestas de actividades, se han desarrollado contando con la colaboración del Instituto Andaluz de la Mujer y el Ayuntamiento de Ronda.	2009	0,00
				<hr/>
				0,00

LINEA 7.3.- Fomento de la identidad territorial.

Inversión de la Línea: 0,00

MEDIDA 7.3.01.- Campaña de difusión entre la población local que resalte las posibilidades de desarrollo socioeconómico que brinda el Parque Natural de Sierra de las Nieves.

CATEGORIA	ORGANISMOS	DESC.ACCION	AÑO	INVERSION
Divulgación	CMA	Campaña genérica	2007	0,00
		Ejecutada en años anteriores.	2009	0,00
				<hr/>
				0,00

LINEA 7.4.- Fomento de la integración de la mujer en el ámbito socioeconómico.

Inversión de la Línea: 841.695,78

MEDIDA 7.4.01.- Realización de actuaciones dirigidas a facilitar el acceso de hijos de madres trabajadoras a plazas de guardería infantil.





CATEGORIA	ORGANISMOS	DESC.ACCION	AÑO	INVERSION
Infraestructura/Equi pamiento	CIBS,AYTOS	Creación de 391 plazas para guarderías	2008	816.486,14
Infraestructura/Equi pamiento	CIBS,AYTOS	Creación de 41 plazas para guarderías	2008	24.016,58
		Ejecutada en años anteriores.	2009	0,00
				<hr/>
				840.502,72

MEDIDA 7.4.05.- Incorporación de políticas de igualdad de oportunidades en las empresas y desarrollo del trabajo desde una perspectiva de género.

CATEGORIA	ORGANISMOS	DESC.ACCION	AÑO	INVERSION
Incentivos	IDEA	A través de la Orden de 9 de Diciembre de 2008, por la que se establecen las bases reguladoras de un programa de Incentivos para el Fomento de la Innovación y el Desarrollo Empresarial se ha beneficiado la empresa MARÍA VICTORIA RAMIREZ GONZALEZ que ha puesto en marcha un proyecto de empresas que incorporan TIC, en el municipio de Ronda	2009	0,00
Incentivos	IDEA	A través de la Orden de 9 de Diciembre de 2008, por la que se establecen las bases reguladoras de un programa de Incentivos para el Fomento de la Innovación y el Desarrollo Empresarial se ha beneficiado la empresa Mª CARMEN DIAZ RUIZ que ha puesto en marcha un proyecto de empresas que incorporan TIC, en el municipio de Ronda	2009	1.193,06
				<hr/>
				1.193,06

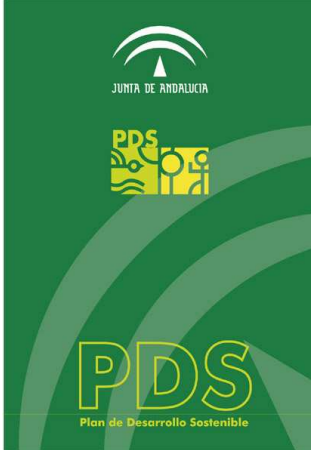
Sum.Total: 27.426.225,94

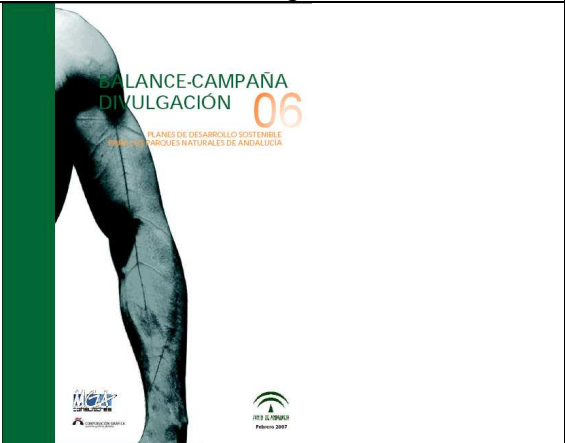
Anexo 2: Materiales elaborados y difusión PDS 2004-2009.

2004			
Tótem para actos institucionales			
2005 - 2006			
Síntesis Informe de Seguimiento 2004/2005		Guía Divulgativa	
2005 - 2006			
Balance - Campaña de Divulgación		Tótem - Campaña de Divulgación	



Folleto - Material Divulgativo de la Campaña de Divulgación







Diseño de Stand para Ferias – Tótems y Lonas



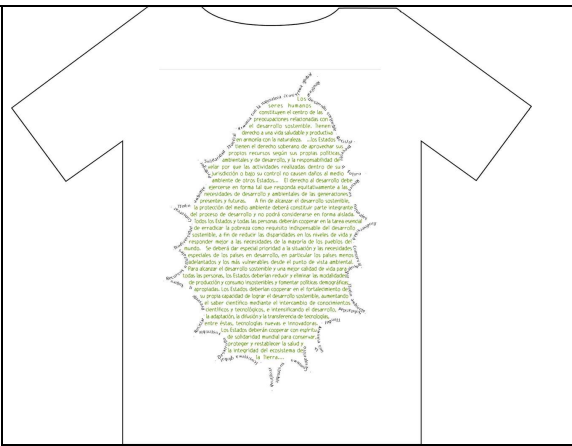

CD informe PDS Andalucía 2006

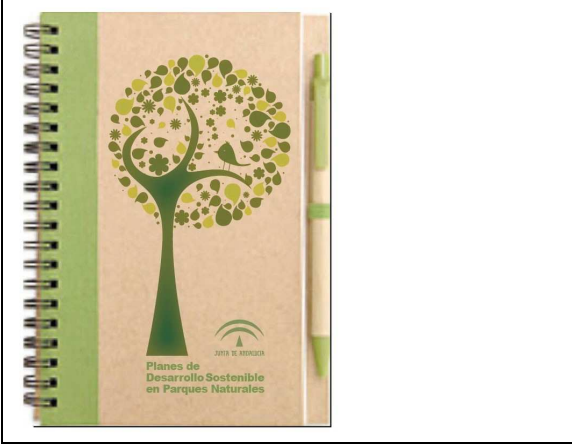

Folleto Informe Seguimiento 2006

<p>2007</p>		
<p align="center">Camiseta de promoción PDS</p>		
<p>2008</p>		
<p align="center">Imán de promoción PDS</p>		
<p>2009</p>		
<p align="center">Libreta de promoción PDS</p>	<p align="center">Bolsas reutilizables de promoción PDS</p>	

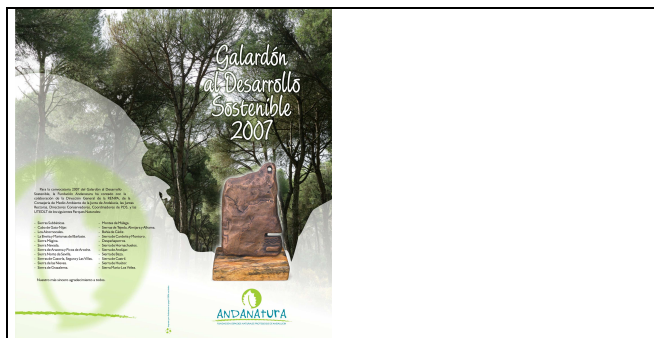
Además, se ha participado activamente en la promoción de:

	<p>Guía para la adhesión de las empresas turísticas a la Carta Europea de Turismo Sostenible</p> 
---	---