

BUENAS PRÁCTICAS



Deposite la basura en contenedores



Camine por los senderos marcados



Respete los bienes y propiedades privadas



No se permite la captura de animales



No se permite encender fuego



No se permite la pesca



No se permite la recolección de plantas

Teléfono de emergencias: 112

HUELVA



RESERVA NATURAL
Laguna de El Portil

MÁS INFORMACIÓN

Delegación Territorial en Huelva de la Consejería de Medio Ambiente y Ordenación del Territorio C/ Sanlúcar de Barrameda, 3 Huelva. Tel. 959 01 15 00

ventanadelvisitante.

© / Dirección: Coordinación: Consejería de Agricultura, Ganadería, Pesca y Desarrollo Sostenible / Agencia de Medio Ambiente y Agua de Andalucía. Realización e imágenes: Grupo Entorno, Federación Andaluza de Montañismo y Agencia de Medio Ambiente y Agua de Andalucía

OTRAS FIGURAS DE PROTECCIÓN



• TRAYECTO

Lineal

• LONGITUD (IDA)

3,5 km

• TIEMPO ESTIMADO (IDA)

45 minutos

• DIFICULTAD

Baja

• TIPO CAMINO

Senda

• PAISAJE/VEGETACIÓN

Pinar naturalizado de Pino piñonero en edad fustal con sotobosque de sabinas, lentiscos, labiérnagos y diversas cistáceas.

• SOMBRA

Escasa

• AUTORIZACIÓN ESPECIAL

No es necesaria

• RECOMENDACIONES

Desde mediados de primavera hasta mediados de otoño, suele hacer mucho calor. Utilice crema protectora solar, lleve agua abundante y un sombrero o gorra.

• PROVINCIA / MUNICIPIOS

Huelva / Punta Umbría

• HOJAS DEL MTN 1:50.000

999 - Huelva

• COORDENADAS INICIO / FINAL

37° 12' 40,17" N – 7° 2' 40,3" O
37° 12' 43,32" N – 7° 2' 47,72" O



CÓMO LLEGAR

Desde Punta Umbría tomar la A-4103, en dirección a El Portil. A unos 2,7 km girar a la izquierda por la A-4104. Seguir en dirección a El Portil y, a la entrada de esta población, encontraremos el inicio del sendero, a nuestra derecha.



APARCAMIENTOS

No hay aparcamiento habilitado al inicio del sendero, aunque hay lugares próximos donde es posible dejar el vehículo.



TRANSPORTE PÚBLICO

La principal empresa concesionaria de las líneas regulares de autobuses en la zona es Damas (tel. 902 11 44 92; www.damas-sa.es).



OTROS SENDEROS

A 3,5 km se encuentra el sendero Enebrales, en el Paraje Natural Enebrales de Punta Umbría.

PERFIL DEL RECORRIDO

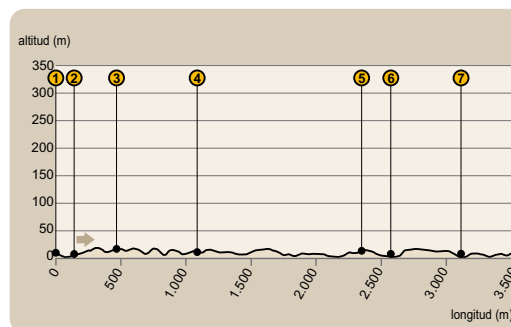

• DESNIVEL MÁXIMO

10 m

• COTA MÁXIMA

15 m

• COTA MÍNIMA

5 m



La explotación de la piña para la extracción del piñón sigue constituyendo un recurso económico de la zona

PIÑEROS Y CARBONEROS

El pino piñonero (*Pinus pinea*) supone un recurso forestal de gran importancia en la provincia de Huelva, con una superficie de unas 85.000 ha. Además de como recurso maderero, tiene una gran importancia la extracción de la piña y, de ella, los piñones. En la zona costera, fundamentalmente los municipios de Aljaraque, Cartaya y Punta Umbría, esta actividad económica genera muchos jornales, suponiendo un importante complemento para muchas familias.

La recolección de la piña se realiza a mano, entre los meses de noviembre y febrero, trepando los “piñeros” por los troncos de los árboles con un gancho que sirve para hacer caer las piñas (foto al suelo y poder recogerlas con posterioridad, almacenándolas en sacos. Todo un derroche de agilidad no exento de riesgo. Tras el secado de la piña se extraen los piñones, que alcanzan un gran valor en el mercado.

Otro de los oficios que se han desarrollado, en torno a la explotación del pino, es el de los carboneros, hoy en día casi extinguidos por el poco mercado que tiene el carbón vegetal como combustible, pero antaño con gran demanda.

Tras la poda del pinar se cortaban las ramas a un tamaño adecuado, se formaban grandes piras, disponiendo las ramas de una forma precisa, y se cubría todo con arena, dejando algunos respiraderos para la combustión. El carbonero debía ir revisando el proceso subiéndose a una escalera que se apoyaba en la pira, con el consiguiente riesgo de que esta se derrumbara y cayese en las brasas. Un sacrificado oficio del pasado.



HUELVA



UNIÓN EUROPEA
Fondo Europeo Agrícola de Desarrollo Rural



Junta de Andalucía
Consejería de Agricultura, Ganadería,
Pesca y Desarrollo Sostenible

RESERVA NATURAL
Laguna de El Portil

Sendero
Laguna de El Portil



Junta de Andalucía
Consejería de Agricultura, Ganadería,
Pesca y Desarrollo Sostenible



Sendero Laguna del Portil



A pesar de la presión que recibe por las urbanizaciones levantadas en la zona sur y este, este humedal sigue manteniendo una gran importancia biológica y medioambiental, con un alto grado de conservación.

Su origen es debido a la obstrucción de antiguos cauces por las dunas que han ido creciendo en el estuario de los mismos. Experimenta grandes fluctuaciones en su nivel, ya que recibe pocos aportes del acuífero y tiene una gran lámina que favorece la evaporación.

Un paseo por el bosque que la rodea nos mostrará la gran riqueza de su flora y su fauna.

La duna y el pinar

Iniciamos nuestro sendero en la misma orilla de la carretera (ver [1] en el mapa), cerca del mirador de la Laguna del Portil, en la zona suroeste de la laguna, por una pasarela de madera que parte hacia la derecha y que nos ahorra las dificultades que entraña caminar por las arenas.



La evolución de la duna litoral fue el origen de la laguna

Este sendero puede conectarse con el carril bici La Bota al Portil. Nos encontramos en las dunas litorales que cegaron los arroyos que nutren la laguna [2], ya hoy muy estabilizadas por la influencia de las construcciones de la zona y la propia carretera. En este tramo podemos observar plantas propias de estos ecosistemas como la retama o la clavellina, acompañadas por el omnipresente pino. Este también es el hábitat de un personaje ilustre, al que debemos respetar y proteger: el camaleón.

Si tenemos la suerte de verlos, podremos disfrutar de su parsimonioso movimiento y del curioso vaivén de sus ojos en busca de una posible presa.



Al terminar la pasarela, encontramos un suelo mucho más compacto y estabilizado, en el que ya aparecen los herbazales y abundante matorral [3]. A nuestra izquierda llevaremos, durante todo el trayecto, la valla perimetral que rodea la zona de reserva. El bosque mediterráneo nos envuelve, pudiendo observar esbeltas sabinas acompañando al matagallo, cuyas peludas hojas eran usadas como “cepillos de dientes” por los



pastores, o al lentisco, con propiedades medicinales, que buscan la sombra del pinar. En primavera, las jaras y jaguarzos nos brindan un espectáculo de color, y el aroma del cantueso o el poleo inundan nuestro olfato.



La única especie de palmera europea habita en estos parajes

Nos vamos alejando de la laguna y cruzamos, por una pasarela de madera [4], uno de los arroyos que nutre la laguna, para volver a acercarnos a ella. En este lugar podremos contemplar cómo, en un pequeño espacio, convive vegetación palustre con pinos y matorral. Continuamos nuestro caminar, bordeando la cuenca lacustre, acompañados por el vuelo de algunas aves del bosque, como los rabilargos y las abubillas. También encontraremos algunos ejemplares de palmito (*Chamaerops humilis*), la única palmera de origen europeo y muy recolectada hasta hace poco tiempo. Su aprovechamiento está regulado de acuerdo con la normativa forestal.

El Arroyo de la Zahurda y la laguna

Nuestro camino se acerca a una zona en la que podremos ver un seto de chumberas [5] que servía para delimitar un antiguo huerto y que hoy da cobijo a una importante población de conejos. Por ello, rondan por aquí los meloncillos para dar caza a estos roedores.



Nos estamos acercando al Arroyo de la Zahurda [6], el principal aporte de aguas de la laguna, que cruzaremos por una pasarela de madera. Subimos una pequeña cuesta y nos situamos

en una zona algo más elevada desde la que podremos ver, entre los eneales y juncales, algunas de las aves que viven en el humedal como pollas de agua, calamones o ánades reales. También podremos observar el buceo, en busca de comida, de los zampullines chicos o el elaborado cortejo de los somormujos lavancos.



Gran cantidad de aves viven en las aguas de la laguna

A nuestra derecha veremos, bastante cerca, las urbanizaciones que se han construido en esta zona y que someten a bastante presión este hábitat. Volvemos a cruzar por una pasarela de madera [7] otro pequeño brazo de la laguna, habitado por tarajes, castañuelas y juncos, permitiéndonos una nueva perspectiva de la lámina de agua. Ya nos queda poco para terminar nuestro itinerario y nos encontraremos un panel de fin de sendero, junto a una cancela que da acceso a la carretera. Pero no podemos dar por concluida nuestra visita sin acercarnos al mirador [8], construido junto a la carretera y muy cercano al lugar de inicio. Desde él podremos observar la gran cantidad de aves que viven en estas aguas, como porrones, patos cuchara, ánades friso, gaviotas o cormoranes. Sin duda, un lugar ideal para la avifauna.

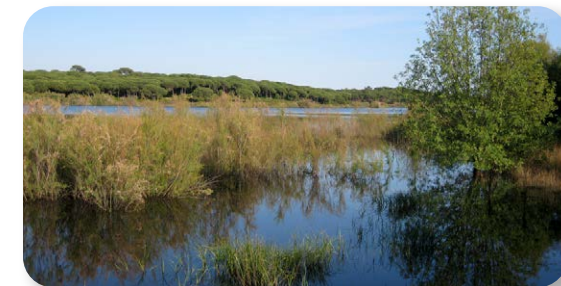

Sendero

Laguna del Portil



El Portil

Reserva Natural
Laguna de El Portil

Parque Periurbano
La Norieta

La Norieta-Ermita de Santa

La Bota-El Portil

Ermita Santa Cruz

0 150 300 m

Océano Atlántico

- 1 Hito (ver texto)
- Panel interpretativo
- Mirador
- Ermita

- Sendero Laguna Portil
- Carretera
- Camino
- Red eléctrica
- EENN