

El Mercado de Trabajo en el sector Agrario Andaluz. 2016



Servicio Andaluz de Empleo
CONSEJERÍA DE EMPLEO, EMPRESA Y COMERCIO



Edita:

Observatorio Argos. Sistema de Prospección Permanente del Mercado de Trabajo de Andalucía. Servicio Andaluz de Empleo.
Consejería de Empleo, Empresa y Comercio. Junta de Andalucía.

Año de edición:

2017

Dirección Técnica:

M^a Dolores Rosell Vaquero

Equipo Técnico:

José Juan León Medina
Virginia González Rodríguez

Diseño y Maquetación:

Virginia González Rodríguez





INICIO

Sumario

1. INTRODUCCIÓN	4
2. EL EMPLEO EN EL SECTOR AGRARIO ANDALUZ	5
3. PRESTACIONES SOCIALES POR DESEMPLEO EN EL SECTOR AGRARIO	49
4. RESUMEN	58
5. ANEXOS	63
6. TABLAS PROVINCIALES Y MUNICIPALES	85



INICIO

SUMARIO

Introducción

1

El Observatorio Argos (Sistema de Prospección Permanente del Mercado de Trabajo de Andalucía) del Servicio Andaluz de Empleo elabora de nuevo el estudio "El Mercado de Trabajo en el Sector Agrario Andaluz 2016", al objeto de conocer y profundizar en el funcionamiento del mercado laboral de un sector productivo que es predominante en nuestra Comunidad.

El estudio analiza en primer lugar el movimiento experimentado en el mercado de trabajo del sector agrario en 2016, describiendo su situación respecto a la Encuesta de Población Activa y según la afiliación de trabajadores al Sistema de la Seguridad Social.

Examina también el empleo agrario desde las estadísticas administrativas del Servicio Andaluz de Empleo (contratación registrada y paro registrado), mostrándonos las características de las personas contratadas, significando a las personas extranjeras por su predominio en este sector.

Las particularidades de los puestos de trabajo en este sector agrario también son observadas, así como la distribución geográfica de los contratos registrados, además de destacar las ocupaciones que son más demandadas por las personas paradas registradas en el citado sector.

Así mismo, realiza una cuantificación y caracterización de las personas beneficiarias del Subsidio por desempleo de los Trabajadores Eventuales Agrarios y de Renta Agraria en Andalucía durante el año 2016, destacando los grupos de edad que prevalecen en ambas, además de señalar las provincias que concentran un mayor número de personas beneficiarias.

Concluye el estudio en un breve resumen con los aspectos más relevantes descritos a lo largo del mismo, para ofrecernos una perspectiva clara y precisa de la situación del mercado laboral en el sector agrario en el año 2016, teniendo en cuenta además el ámbito provincial y municipal.



INICIO

SUMARIO

2

EL EMPLEO EN EL SECTOR AGRARIO ANDALUZ



EL EMPLEO EN EL SECTOR AGRARIO ANDALUZ

Existen multitud de fuentes estadísticas para el estudio del mercado de trabajo que pueden clasificarse formalmente en fuentes primarias (encuestas y censos) y fuentes derivadas (registros).

Las encuestas y censos constituyen la información estadística en sentido estricto, al haber sido recabada con el objetivo concreto de ampliar el conocimiento de la realidad social objeto de estudio. De ahí su denominación como fuentes primarias.

Por su parte, las fuentes derivadas nacen como consecuencia de la explotación estadística de los registros asociados a procedimientos administrativos.

Para analizar el empleo vinculado al sector agrario andaluz, usaremos la principal fuente primaria para el estudio del mercado de trabajo, la Encuesta de Población Activa (EPA), y las fuentes derivadas de los siguientes procedimientos administrativos:

- Afiliación de trabajadores a la Seguridad Social
- Registro de contratos de trabajo en los Servicios Públicos de Empleo
- Inscripción de demanda de empleo en el Servicio Andaluz de Empleo

La Estadística de Afiliación de Trabajadores al Sistema de la Seguridad Social es una fuente utilizada para la medición del empleo. En este caso se consideran personas ocupadas a los trabajadores que están dados de alta en algunos de los regímenes de la Seguridad Social por motivos laborales. Se ha de tener en cuenta que esta fuente contabiliza puestos de trabajo ocupados, por lo que una persona puede estar incluida dos veces si tiene dos trabajos.

Respecto a los contratos de trabajo, las empresas tienen la obligación de registrar todos los contratos que realizan por cuenta ajena en los servicios públicos de empleo. Las estadísticas basadas en los contratos registrados se utilizan para medir los procesos de acceso o entrada al empleo por cuenta ajena.



EL EMPLEO EN EL SECTOR AGRARIO ANDALUZ

Por último, las estadísticas derivadas de los registros de demanda de empleo en los servicios públicos de empleo, y más concretamente la estadística de Paro Registrado, sirven para medir el desempleo. El principal motivo para utilizar esta fuente de información es que permite medir el desempleo a nivel municipal, ámbito geográfico para el que la Encuesta de Población Activa no proporciona resultados.

El sector objeto de estudio será el sector agrario andaluz, entendiendo como tal la *Agricultura, ganadería, caza y actividades de los servicios relacionadas con las mismas* y la *Silvicultura y Explotación forestal* (códigos 01 y 02 de la CNAE2009, respectivamente), actividades objeto de inclusión en el Régimen Especial Agrario de la Seguridad Social.

2.1 EL EMPLEO EN EL SECTOR AGRARIO ANDALUZ SEGÚN LA EPA

2.2 EL EMPLEO EN EL SECTOR AGRARIO ANDALUZ SEGÚN LA AFILIACIÓN DE TRABAJADORES AL SISTEMA DE SEGURIDAD SOCIAL

2.3 EL EMPLEO EN EL SECTOR AGRARIO ANDALUZ SEGÚN LAS ESTADÍSTICAS ADMINISTRATIVAS DEL SERVICIO ANDALUZ DE EMPLEO



EL EMPLEO EN EL SECTOR AGRARIO ANDALUZ

2.1 El empleo en el sector agrario andaluz según la EPA

Desde el punto de vista temporal, la información procedente de la Encuesta de Población Activa (EPA) analizada en este apartado está referida al año 2016.

En cuanto a la delimitación del sector agrario en esta fuente, los datos estimados por la EPA se encuentran agregados a nivel de sección de actividad económica de la CNAE 2009. Por esta razón, el presente apartado hará referencia a las actividades agrupadas en la sección A, *Agricultura, ganadería, silvicultura y pesca*, de la CNAE 2009, lo que implica la inclusión de la Pesca junto con las actividades propias del sector Agrario.

Según la Encuesta de Población Activa, el número de personas trabajadoras—población ocupada—en actividades de *Agricultura, ganadería, silvicultura y pesca* en Andalucía durante 2016 se cifra en unas 246.043 personas.

En consecuencia, la Agricultura, ganadería, silvicultura y pesca representa un 8,68% del empleo en nuestra Comunidad Autónoma, lo que sitúa al sector en cuarto lugar en cuanto a volumen de trabajadores, precedido sólo por el Comercio, la Hostelería y la Administración Pública.



EL EMPLEO EN EL SECTOR AGRARIO ANDALUZ

2.1 El empleo en el sector agrario andaluz según la EPA

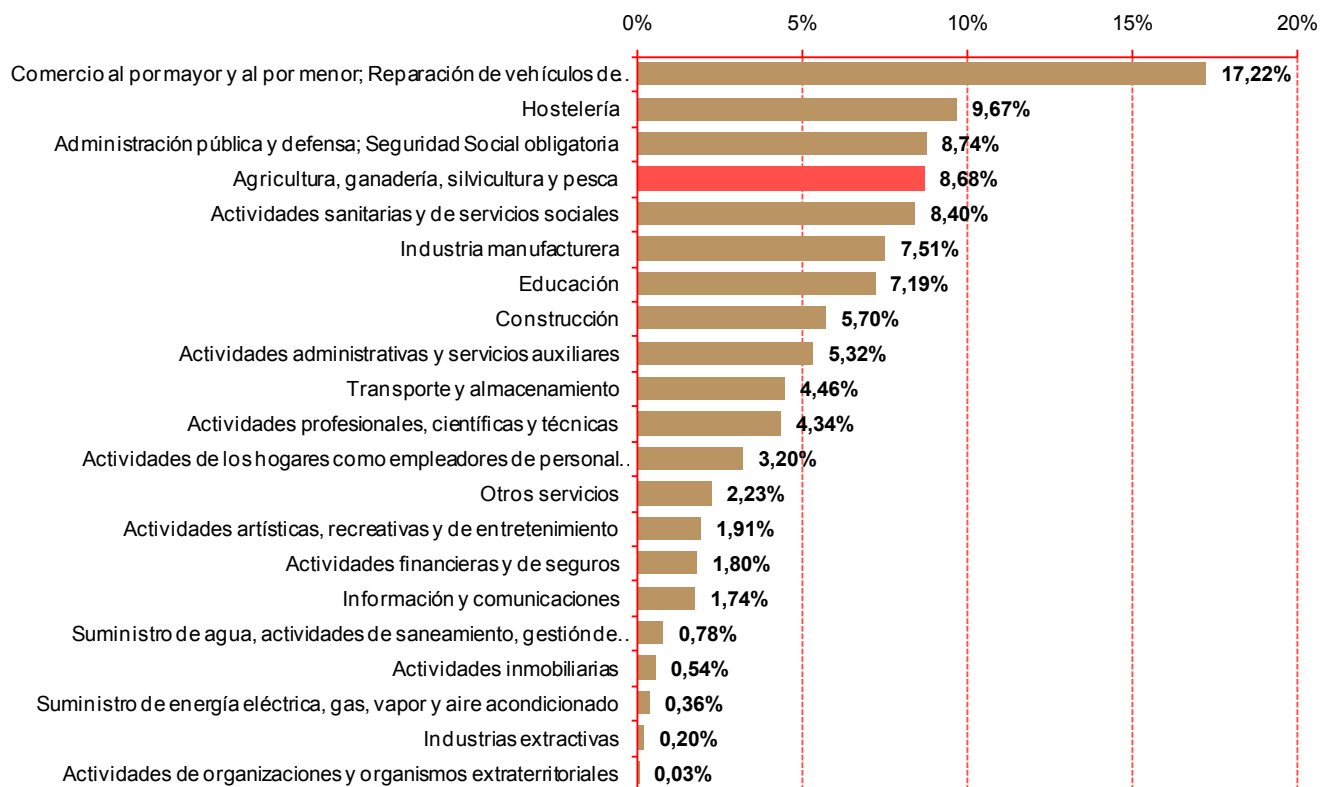

Población ocupada por sección de actividad económica (CNAE09).
Año 2016. Fuente: Encuesta de Población Activa. INE



EL EMPLEO EN EL SECTOR AGRARIO ANDALUZ

2.1 El empleo en el sector agrario andaluz según la EPA

Por sexo, predominan los hombres trabajadores, que representan el 74,7% del empleo en este sector, frente al 25,3% de mujeres. Se puede decir por tanto que la Agricultura, ganadería, silvicultura y pesca es una actividad fuertemente masculinizada, ya que más del 70% de los trabajadores de este sector son hombres.

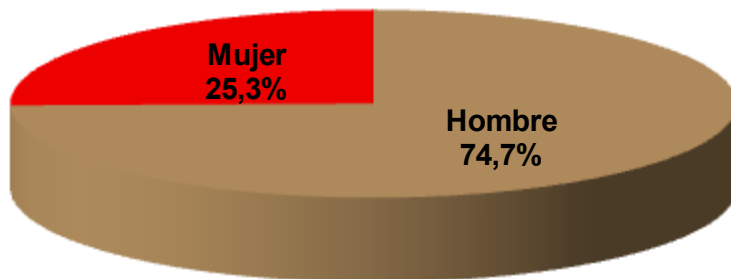

Distribución de la población ocupada en la sección de actividad económica Agricultura, ganadería, silvicultura y pesca por sexo. Año 2016. Fuente: Encuesta de Población Activa. INE

La Encuesta de Población Activa proporciona información sobre la situación laboral de las personas ocupadas o trabajadoras. En concreto, distingue entre trabajadores asalariados o por cuenta ajena y trabajadores por cuenta propia.

Según esta encuesta, la tasa de salarización, o porcentaje de trabajadores por cuenta ajena, se cifra en un 76,94% en la *Agricultura, ganadería, silvicultura y pesca*, inferior al 81,82% de referencia para la población ocupada en Andalucía.

En consecuencia, se observa un importante peso del autoempleo en la *Agricultura, ganadería, silvicultura y pesca*, ya que el porcentaje de los trabajadores por cuenta propia en esta sección de actividad económica (23,06%) supera el valor de referencia para el mercado de trabajo andaluz (18,18%).



EL EMPLEO EN EL SECTOR AGRARIO ANDALUZ

2.1 El empleo en el sector agrario andaluz según la EPA

Realizando una comparación con el resto de actividades económicas, y atendiendo al volumen de los trabajadores por cuenta propia, la *Agricultura, ganadería, silvicultura y pesca* ocupa el octavo lugar. Las Actividades de organizaciones y organismos extraterritoriales, las Actividades profesionales, científicas y técnicas, el epígrafe de la CNAE09 *Otros servicios* (que incluye, entre otras, las actividades de reparación, peluquerías, tintorerías y actividades de mantenimiento físico), Actividades inmobiliarias, el Comercio y reparación de vehículos, Transporte y Almacenamiento y la Construcción son las actividades económicas en las que el trabajo por cuenta propia tiene una mayor presencia en el mercado de trabajo andaluz que el sector agrario.

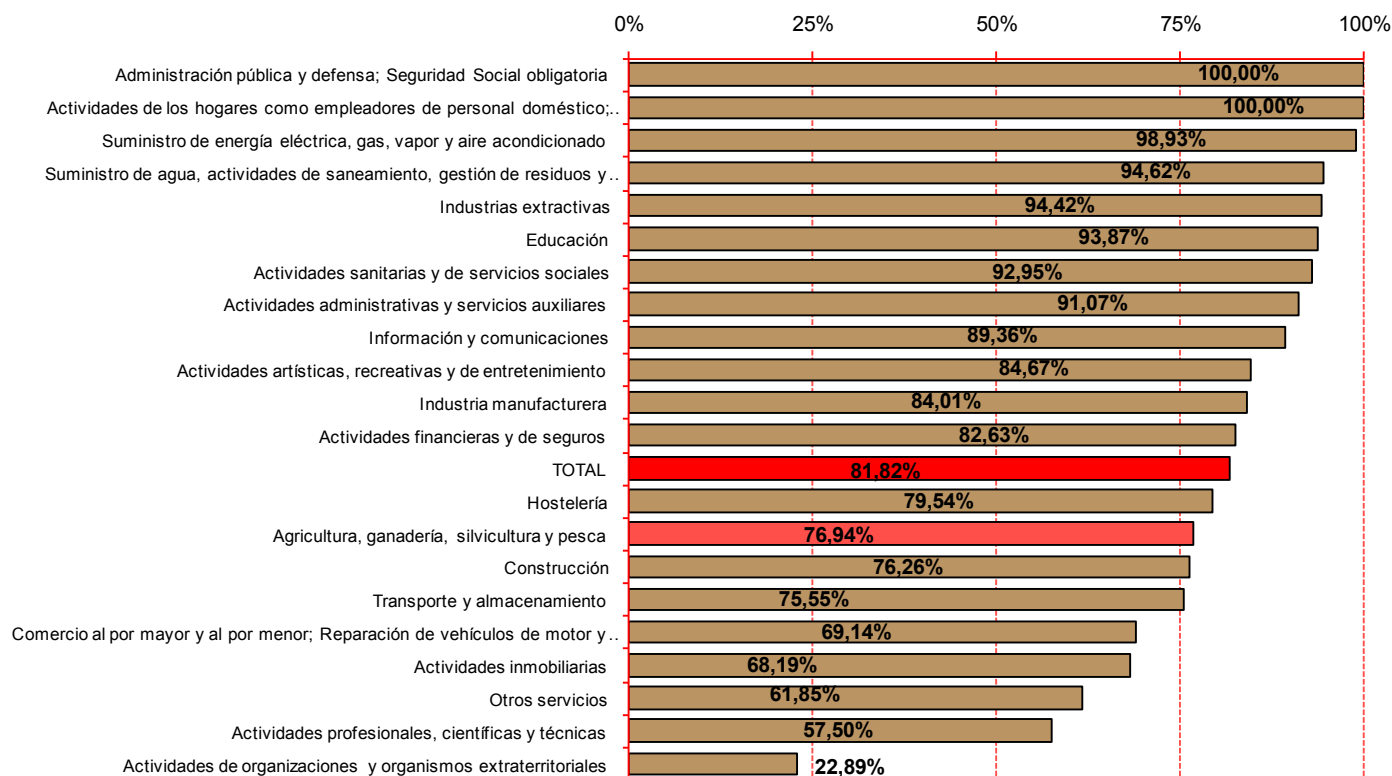

Tasas de salarización por sección de actividad económica (CNAE09).
Año 2016. Fuente: Encuesta de Población Activa. INE

EL EMPLEO EN EL SECTOR AGRARIO ANDALUZ

2.1 El empleo en el sector agrario andaluz según la EPA

La variación de la población ocupada, es decir, su crecimiento o decrecimiento en un periodo de referencia, suele tomarse como medida del empleo creado o destruido en dicho periodo.

Así, de la variación de la población ocupada entre 2015 y 2016 se puede concluir que durante el año 2016 ha aumentado en 27.168 el número de puestos de trabajo en el sector de la Agricultura, ganadería, silvicultura y pesca en Andalucía. Esto supone un crecimiento del 12,41%, mientras que en el mercado de trabajo andaluz se ha producido un incremento del 2,38%.

Las actividades con una mayor evolución positiva son Suministro de agua, actividades de saneamiento, gestión de residuos y descontaminación, Industria manufacturera, Información y comunicaciones, Actividades sanitarias y de servicios sociales, Hostelería, Construcción y Actividades profesionales, científicas y técnicas y Educación. Por el contrario las actividades que han tenido un descenso más acusado –cifras porcentuales– en el número de empleos durante el año 2016 en nuestra Comunidad Autónoma son Actividades de los hogares como empleadores de personal doméstico; Actividades de los hogares como productores de bienes y servicios para uso propio y Administración pública y defensa; Seguridad Social obligatoria.



EL EMPLEO EN EL SECTOR AGRARIO ANDALUZ

2.1 El empleo en el sector agrario andaluz según la EPA

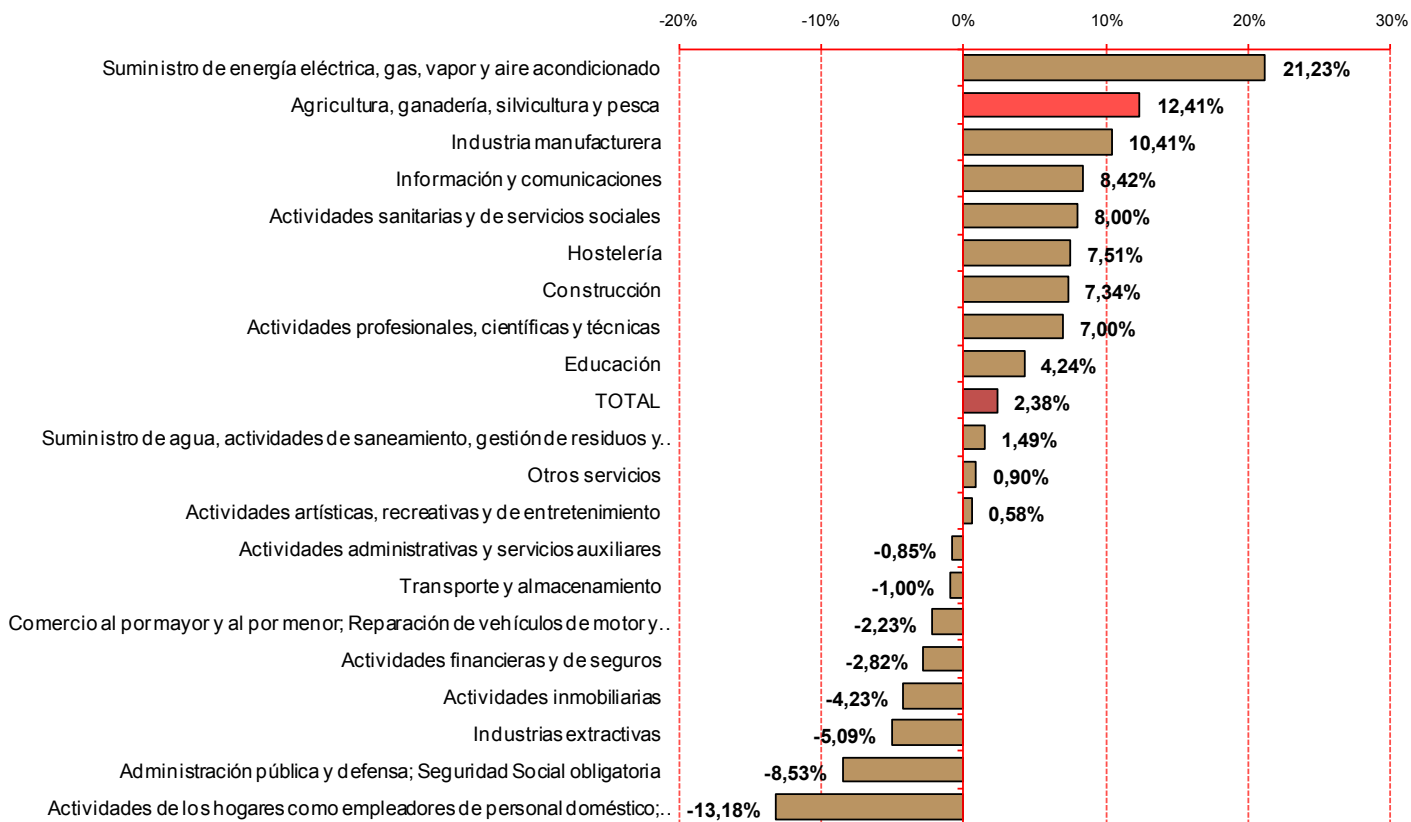

Variación de la población ocupada por sección de actividad económica (CNAE09). 2015-2016.
Fuente: Encuesta de Población Activa. INE



EL EMPLEO EN EL SECTOR AGRARIO ANDALUZ

2.2 El empleo en el sector agrario andaluz según la afiliación de trabajadores al sistema de Seguridad Social

El número de trabajadores afiliados en alta laboral a la Seguridad Social se utiliza en el estudio del mercado de trabajo como un indicador del volumen de empleo. No obstante, se ha de tener en cuenta que no todas las personas que trabajan cotizan a la Seguridad Social y que las estadísticas derivadas de este registro administrativo contabilizan puestos de trabajo ocupados, por lo que una persona puede estar incluida dos veces si tiene dos trabajos.

El nivel contributivo del sistema español de la Seguridad Social se organiza en los siguientes regímenes, en los que se integran aquellas personas que, ejerciendo una actividad profesional, están incluidos en su campo de aplicación:

El Régimen General, formado por el Régimen General en sí, que está compuesto por los trabajadores por cuenta ajena de la industria y los servicios, y además, desde el año 2012, por dos Sistemas Especiales: el Sistema Especial Agrario y el Sistema Especial de Empleados del Hogar.

- Sistema Especial Agrario: Sustituye al antiguo Régimen Especial Agrario e incluye a los trabajadores por cuenta ajena, mayores de 16 años, que de forma habitual y como medio fundamental de vida realicen labores agrícolas, forestales o pecuarias.
- Sistema Especial de Empleados Hogar: Sustituye al antiguo Régimen Especial de Empleados del Hogar e incluye a los trabajadores por cuenta ajena que desarrollan labores exclusivamente domésticas, para uno o varias familias, dentro del ámbito del hogar familiar.

Los Regímenes Especiales, establecidos en aquellas actividades en que por su naturaleza, sus peculiares condiciones de tiempo y lugar o por la índole de sus procesos productivos, se hiciera preciso para la adecuada aplicación de los beneficios de la Seguridad Social:

- Régimen Especial de los Trabajadores por Autónomos: Incluye con carácter general a los trabajadores mayores de 18 años que, de forma habitual, personal y directa, realizan una actividad económica a título lucrativo, sin sujeción a contrato de trabajo y aunque utilicen el servicio remunerado de otras personas.
- Régimen Especial de los Trabajadores del Mar: Comprende tanto a los trabajadores por cuenta ajena como por cuenta propia que se dedican a la realización de actividades marítimo pesqueras.
- Régimen Especial de la Minería del Carbón: Establecido para trabajadores por cuenta ajena que prestan sus servicios en empresas que desarrollan actividades relacionadas con la minería del carbón: extracción a cielo abierto o en minas subterráneas, fabricación de aglomerados, hornos de producción, transporte fluvial y otros.



EL EMPLEO EN EL SECTOR AGRARIO ANDALUZ

2.2 El empleo en el sector agrario andaluz según la afiliación de trabajadores al sistema de Seguridad Social

Teniendo en cuenta los campos de aplicación de los distintos Regímenes en los que se organiza el sistema de la Seguridad Social y para delimitar el sector objeto de estudio, en este apartado se consideran exclusivamente los trabajadores afiliados en alta laboral en el Sistema Especial Agrícola de la Seguridad Social (SEASS).

Realizadas estas aclaraciones, se tiene que Andalucía es la Comunidad Autónoma con mayor número de trabajadores afiliados en alta laboral Sistema Especial Agrícola de la Seguridad Social (en adelante SEASS), con el 62,09% de los trabajadores afiliados en alta laboral a este Régimen Especial en el ámbito nacional.

La media anual de 509.054 trabajadores andaluces afiliados al SEASS durante 2016 supone un 17,53% del total de trabajadores afiliados al Sistema de la Seguridad Social en nuestra Comunidad Autónoma (**Anexo 1**).

	Media anual SEASS 2016	Media anual total Sistema	Representación SEASS en la afiliación total	Distribución afiliados SEASS por provincia	Variación absoluta respecto a 2015	Variación relativa respecto a 2015
Almería	56.860	278.257	20,43%	11,17%	6.896	13,80%
Cádiz	27.811	337.515	8,24%	5,46%	-205	-0,73%
Córdoba	76.723	290.193	26,44%	15,07%	9.452	14,05%
Granada	59.209	318.421	18,59%	11,63%	4.544	8,31%
Huelva	52.884	182.398	28,99%	10,39%	-8.222	-13,46%
Jaén	104.949	266.126	39,44%	20,62%	39.028	59,20%
Málaga	35.150	548.687	6,41%	6,90%	1.169	3,44%
Sevilla	95.468	682.128	14,00%	18,75%	1.299	1,38%
Andalucía	509.054	2.903.725	17,53%	100%	53.960	11,86%

Evolución de la afiliación al SEASS por provincia. 2015 - 2016.
Fuente: Secretaría de Estado de la Seguridad Social



EL EMPLEO EN EL SECTOR AGRARIO ANDALUZ

2.2 El empleo en el sector agrario andaluz según la afiliación de trabajadores al sistema de Seguridad Social

Según la distribución territorial, Jaén concentra el 20,62% del total de trabajadores afiliados al SEASS en Andalucía. En el extremo contrario se encuentran Cádiz y Málaga con un 5,46% y un 6,90% de los trabajadores afiliados al SEASS en Andalucía, respectivamente.

Jaén y Huelva son las provincias andaluzas en las que el SEASS tiene mayor peso en la afiliación al Sistema de la Seguridad Social. Así, en Jaén, dos de cada cinco trabajadores afiliados en alta laboral a la Seguridad Social cotizan al SEASS. En el extremo opuesto, Málaga y Cádiz en las que los trabajadores afiliados al SEASS representan el 6,41% y el 8,24% del total de trabajadores afiliados a la Seguridad Social en las provincias respectivas.

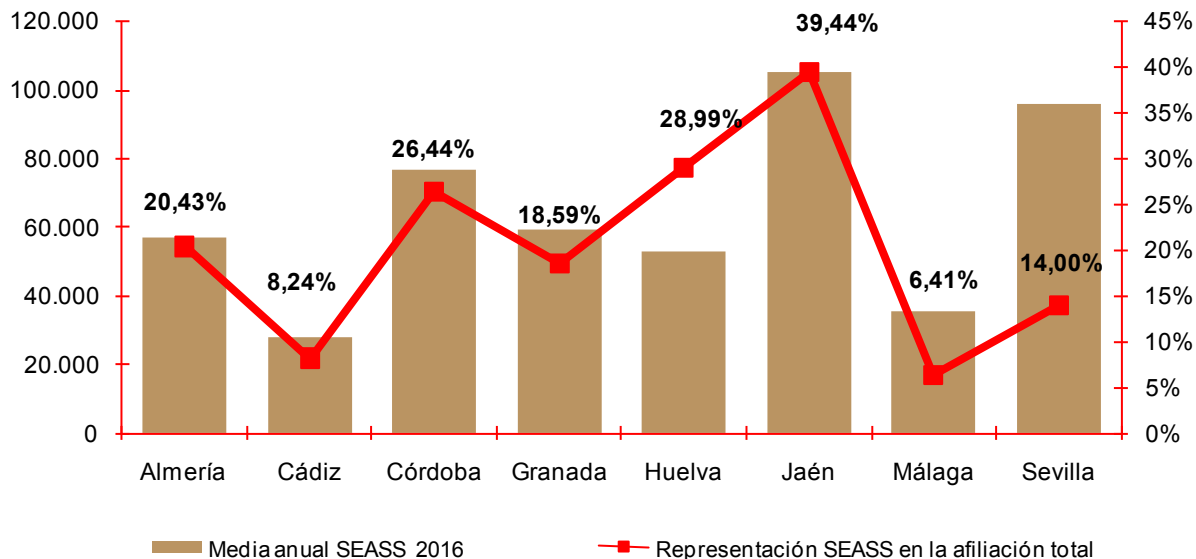

Trabajadores afiliados al SEASS y porcentaje sobre el total de afiliados en alta laboral a la Seguridad Social por provincias. 2016. Fuente: Secretaría de Estado de la Seguridad Social



EL EMPLEO EN EL SECTOR AGRARIO ANDALUZ

2.2 El empleo en el sector agrario andaluz según la afiliación de trabajadores al sistema de Seguridad Social

Analizando la evolución interanual, el número de trabajadores afiliados al SEASS en Andalucía ha crecido un 11,86%, siendo mayor al del número de afiliaciones en alta laboral al Sistema de la Seguridad Social en nuestra Comunidad Autónoma, que ha aumentado un 5,17% en el último año.

Por provincias, las únicas bajadas se han producido en Huelva y Cádiz, con un 13,46% y 0,73% menos, respectivamente. La mayor subida se ha registrado en Jaén, con el 59,20%.

Trabajadores extranjeros afiliados a la Seguridad Social

El peso de los trabajadores procedentes de otros países en la afiliación al SEASS confirma la importancia de las personas extranjeras en el sector agrario andaluz. En concreto, los trabajadores extranjeros suponen el 14,62% del total de afiliados al SEASS en nuestra Comunidad Autónoma, duplicando el 7,21% que representan las personas extranjeras en el total de trabajadores afiliados al Sistema de la Seguridad Social en Andalucía.

En 2016, el número medio de trabajadores extranjeros afiliados al SEASS en Andalucía se cifra en 74.434 personas, lo que supone que el 35,54% de las personas extranjeras afiliadas al Sistema de la Seguridad Social en Andalucía trabajan en el sector agrario andaluz.



EL EMPLEO EN EL SECTOR AGRARIO ANDALUZ

2.2 El empleo en el sector agrario andaluz según la afiliación de trabajadores al sistema de Seguridad Social

	Trabajadores extranjeros afiliados al SEASS	Distribución por CCAA	Variación interanual
Andalucía	74.434	37,32%	5,94%
Aragón	9.726	4,88%	4,50%
Asturias	279	0,14%	-8,16%
I. Baleares	1.384	0,69%	3,26%
Canarias	2.239	1,12%	1,48%
Cantabria	239	0,12%	16,46%
Castilla-León	5.081	2,55%	4,78%
Castilla-La Mancha	13.581	6,81%	8,77%
Cataluña	16.136	8,09%	5,55%
C. Valenciana	23.678	11,87%	-2,12%
Extremadura	3.980	2,00%	-11,38%
Galicia	1.181	0,59%	6,65%
Madrid	991	0,50%	-0,96%
Murcia	40.142	20,13%	1,97%
Navarra	2.686	1,35%	5,75%
País Vasco	1.305	0,65%	-1,06%
La Rioja	2.396	1,20%	-1,93%
Andalucía	199.456	100%	3,50%

Trabajadores extranjeros afiliados al SEASS por Comunidad Autónoma. Diciembre 2016.
Fuente: Secretaría de Estado de la Seguridad Social



EL EMPLEO EN EL SECTOR AGRARIO ANDALUZ

2.2 El empleo en el sector agrario andaluz según la afiliación de trabajadores al sistema de Seguridad Social

Atendiendo a la distribución en el territorio, la mayoría de trabajadores extranjeros afiliados al SEASS residen en Almería y Huelva que concentran el 42,61% y el 33,83% de los trabajadores extranjeros afiliados a este Régimen en nuestra Comunidad Autónoma.

Son también Almería y Huelva las provincias andaluzas en las que las personas extranjeras tienen mayor representación entre los trabajadores afiliados al SEASS con pesos del 55,78% y del 47,62% respectivamente.

	Trabajadores extranjeros afiliados al SEASS	Distribución por provincias	Variación interanual	Representación trabajadores extranjeros en SEASS	Representación trabajadores extranjeros en SS
Almería	31.714	42,61%	3,69%	55,78%	19,99%
Cádiz	319	0,43%	2,90%	1,15%	2,96%
Córdoba	2.511	3,37%	9,41%	3,27%	2,56%
Granada	5.510	7,40%	5,95%	9,31%	5,73%
Huelva	25.183	33,83%	7,40%	47,62%	15,67%
Jaén	3.735	5,02%	13,46%	3,56%	3,05%
Málaga	1.462	1,96%	-3,08%	4,16%	11,04%
Sevilla	4.000	5,37%	10,37%	4,19%	3,58%
Andalucía	74.434	100%	5,94%	14,62%	7,41%

Distribución de los trabajadores extranjeros afiliados al SEASS por provincia. Andalucía Diciembre 2016. Fuente: Secretaría de Estado de la Seguridad Social



EL EMPLEO EN EL SECTOR AGRARIO ANDALUZ

2.2 El empleo en el sector agrario andaluz según la afiliación de trabajadores al sistema de Seguridad Social

En todas las provincias andaluzas excepto Cádiz y Málaga se observan mayores proporciones de los trabajadores extranjeros en el sector agrario que en el mercado de trabajo de dichas provincias.

El aumento de la afiliación al SEASS en los trabajadores extranjeros ha sido del 5,94%, inferior al dado en la afiliación en este Sistema respecto a 2015 en nuestra Comunidad Autónoma (del 11,86%).

La afiliación de trabajadores extranjeros al SEASS ha decrecido en Málaga y ha tenido la mayor subida en Jaén, Sevilla y Córdoba.

Por nacionalidad, el 64,64% de los trabajadores extranjeros afiliados provienen de países no comunitarios, Marruecos es el país de origen de la mayoría de las personas extranjeras afiliadas al SEASS (34,96%). Rumanía es el segundo país de procedencia con el 28,65% de trabajadores afiliados al SEASS. Otros países de origen destacados son Ecuador y Bulgaria con el 6,57% y el 3,54% de la afiliación respectivamente (**Anexo 2**).



EL EMPLEO EN EL SECTOR AGRARIO ANDALUZ

2.3 El empleo en el sector agrario andaluz según las estadísticas administrativas del Servicio Andaluz de Empleo

Para analizar el empleo vinculado al sector agrario andaluz, se utilizan en este apartado las estadísticas derivadas de los siguientes procedimientos administrativos del Servicio Andaluz de Empleo:

- Registro de contratos de trabajo en los Servicios Públicos de Empleo
- Inscripción de demanda de empleo en el Servicio Andaluz de Empleo

2.3.1 CONTRATACIÓN REGISTRADA EN EL SECTOR AGRARIO ANDALUZ

2.3.2 PARO REGISTRADO EN EL SECTOR AGRARIO ANDALUZ



EL EMPLEO EN EL SECTOR AGRARIO ANDALUZ

2.3 El empleo en el sector agrario andaluz según las estadísticas administrativas del Servicio Andaluz de Empleo

2.3.1 Contratación registrada en el sector agrario andaluz

Las estadísticas basadas en la contratación registrada presentes en este apartado permiten medir los procesos de acceso o entrada al empleo por cuenta ajena en el sector agrario andaluz.

Para la delimitación del sector, atendemos a la actividad económica del empleador informada en el registro del contrato a dos dígitos de la CNAE 2009. En concreto, se consideran las actividades agrupadas en las divisiones *Agricultura, ganadería, caza y servicios relacionados con las mismas* y *Silvicultura y Explotación forestal*, al ser éstas las actividades objeto de inclusión en el Régimen General Sistema Especial Agrario de la Seguridad Social.

Respecto al ámbito geográfico, se considera el municipio del puesto de trabajo que consta en el contrato, teniéndose en cuenta únicamente los municipios andaluces.

Teniendo en cuenta el ámbito temporal, se contabilizan los contratos registrados entre el 1 de enero y el 31 de diciembre de 2016.

Realizadas estas aclaraciones, se puede afirmar que el sector agrario andaluz ha supuesto un peso del 30,17% en la contratación registrada en Andalucía durante 2016, con 1.402.637 contratos registrados.

En cuanto a la rotación contractual, o número de contratos realizados a cada trabajador durante 2016, el 56,39% de las personas que han sido contratadas en el sector Agrario lo han sido al menos dos veces a lo largo de 2016. Esta cifra es 11,7 puntos inferior para los trabajadores con más de un contrato si tomamos como referencia el resto de sectores de actividad, fijada en el 44,71% en este mismo año.



EL EMPLEO EN EL SECTOR AGRARIO ANDALUZ

2.3 El empleo en el sector agrario andaluz según las estadísticas administrativas del Servicio Andaluz de Empleo

2.3.1 Contratación registrada en el sector agrario andaluz

Características de las personas contratadas

Los registros administrativos de contratos contienen, para cada contrato, información sobre la edad, el sexo, el nivel de estudios y la nacionalidad de la persona contratada. Analizamos a continuación estas características para los trabajadores contratados en el sector agrario andaluz a lo largo de 2016.

El 68,75% de los contratos registrados en 2016 en el sector agrario andaluz corresponden a hombres y el 31,25% a mujeres.

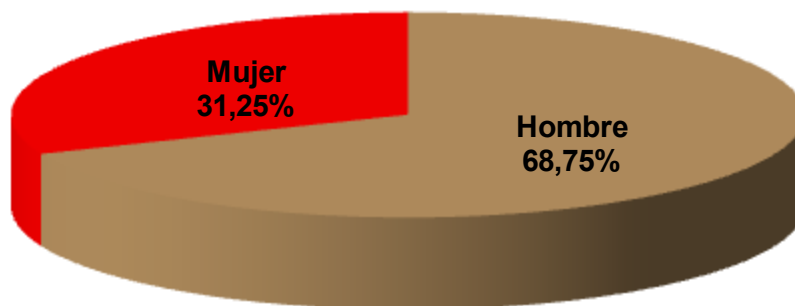

Distribución de los contratos agrarios registrados en Andalucía por sexo. Año 2016.
Fuente: Observatorio Argos. Servicio Andaluz de Empleo

Por grupo de edad, destacan los tramos quinquenales distinguidos entre los 30 y los 49 años, que concentran el 56,21% de los contratos registrados a trabajadores agrarios.

Analizando los contratos registrados a jóvenes menores de 30 años y a mayores de 45 años como colectivos de interés para el empleo en Andalucía, se tiene que el 23,92% de los contratos del sector agrario han correspondido a personas menores de 30 años y que los contratos registrados a trabajadores mayores de 45 años constituyen el 34,05% en el sector agrario (**Anexo 3**).



EL EMPLEO EN EL SECTOR AGRARIO ANDALUZ

2.3 El empleo en el sector agrario andaluz según las estadísticas administrativas del Servicio Andaluz de Empleo

2.3.1 Contratación registrada en el sector agrario andaluz

Los jóvenes están subrepresentados en la contratación registrada en el sector agrario andaluz. La proporción de contratos registrados en 2016 a menores de 30 años para todos los sectores de actividad económica ha sido del 31,06%, siete puntos porcentuales por encima del 23,92%, porcentaje de los contratos a este colectivo en el sector agrario.

Por el contrario, los trabajadores mayores de 45 años se encuentran sobrerrepresentados en la contratación agraria. El peso de los contratos registrados a este colectivo en el sector agrario supera en más de ocho puntos porcentuales, la proporción de contratos a trabajadores mayores de 45 años en el mercado laboral andaluz (26,03%).

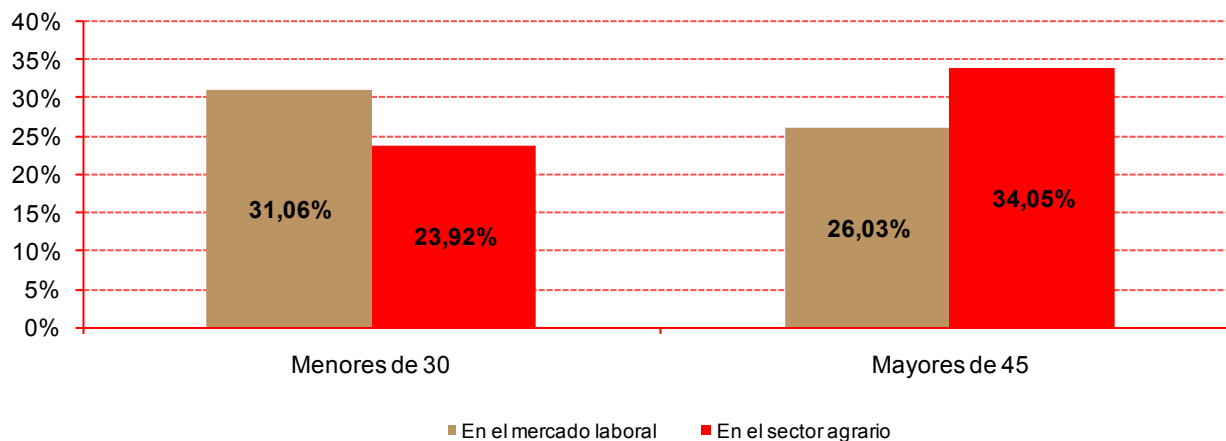

Representación de los contratos registrados a menores de 30 años y a mayores de 45 años en el mercado de trabajo y en el sector agrario. Andalucía. Año 2016. Fuente: Observatorio Argos. Servicio Andaluz de Empleo



EL EMPLEO EN EL SECTOR AGRARIO ANDALUZ

2.3 El empleo en el sector agrario andaluz según las estadísticas administrativas del Servicio Andaluz de Empleo

2.3.1 Contratación registrada en el sector agrario andaluz

Analizando el nivel formativo que consta en los contratos de trabajo registrados por empleadores agrarios, se observa una menor cualificación de los trabajadores contratados en este sector.

Así, los contratos a trabajadores que no han estudiado o que no han obtenido el título de graduado escolar representan un 48,76% en el mercado de trabajo andaluz, ascendiendo al 75,69% en el sector agrario. Del mismo modo, los contratos registrados a trabajadores que continuaron su formación reglada tras cursar la Enseñanza Obligatoria constituyen el 21,35% del mercado de trabajo andaluz, frente al apenas 3,74% en el sector agrario. **(Anexo 4)**

Según la nacionalidad de la persona contratada, el 76,21% de los contratos registrados corresponden a trabajadores españoles, el 13,38% a personas procedentes de países no pertenecientes a la Unión Europea y el 10,41% restante a países comunitarios. Así pues, el porcentaje de los contratos a personas trabajadoras extranjeras en el sector agrario se sitúa en el 23,79%. Dicho valor es superior al peso que tienen los contratos registrados a personas extranjeras en el total de contratos registrados en Andalucía (11,38%). **(Anexo 5)**

	Hombre	Mujer	Ambos sexos
Español	721.811	347.166	1.068.977
Comunitario	79.149	66.879	146.028
No Comunitario	163.395	24.237	187.632
Total	964.355	438.282	1.402.637

Distribución de los contratos agrarios registrados en Andalucía por sexo y procedencia del trabajador. Año 2016.
Fuente: Observatorio Argos. Servicio Andaluz de Empleo



EL EMPLEO EN EL SECTOR AGRARIO ANDALUZ

2.3 El empleo en el sector agrario andaluz según las estadísticas administrativas del Servicio Andaluz de Empleo

2.3.1 Contratación registrada en el sector agrario andaluz

Por sexo y nacionalidad, el 27,31% de las personas extranjeras contratadas en el sector agrario andaluz han sido mujeres, proporción inferior al 34,20% que representa el total de mujeres contratadas en Andalucía en este sector.

Por grupo de edad y nacionalidad, la distribución de contratos a personas trabajadoras extranjeras en el sector agrario andaluz presenta una relación en forma de U invertida con respecto a la edad de la personas contratadas. En efecto, si se desagrega la proporción de contratos a personas trabajadoras extranjeras por grupos de edad, se aprecia que para los primeros tramos de edad el porcentaje es creciente, alcanzándose el máximo en el caso de las personas trabajadoras de entre 35 y 39 años (34,84%) y decreciendo posteriormente hasta el 6,93% que constituyen las personas extranjeras entre los trabajadores agrarios de 60 y más años.

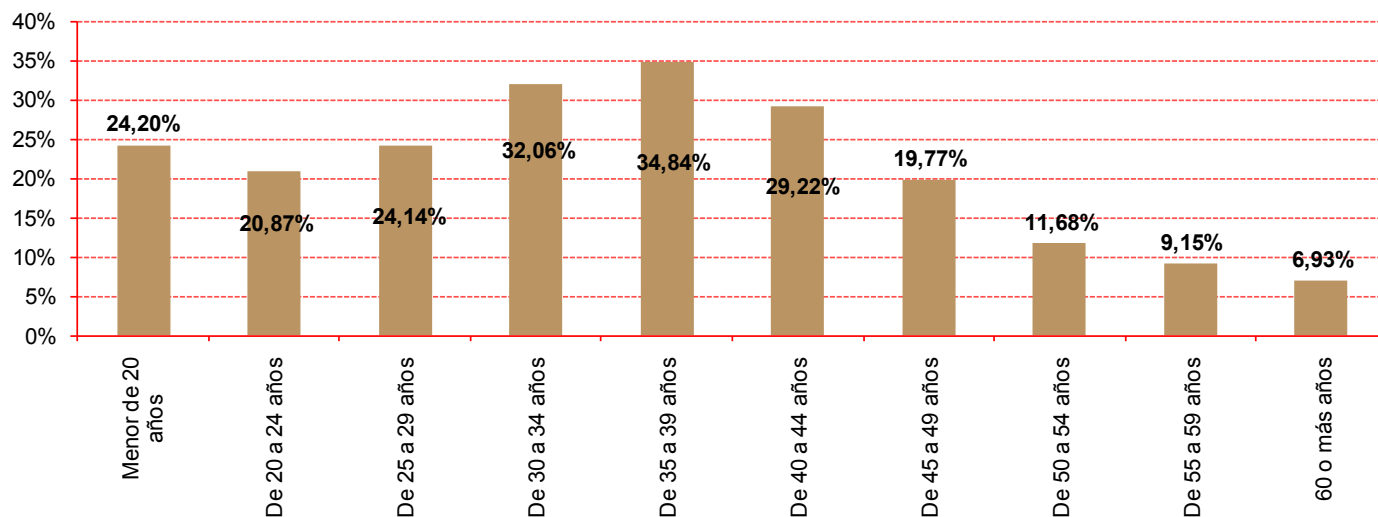

Proporción de contratos a personas trabajadoras extranjeras por grupos de edad en el sector agrario andaluz. Año 2016. Fuente: Observatorio Argos. Servicio Andaluz de Empleo.



EL EMPLEO EN EL SECTOR AGRARIO ANDALUZ

2.3 El empleo en el sector agrario andaluz según las estadísticas administrativas del Servicio Andaluz de Empleo

2.3.1 Contratación registrada en el sector agrario andaluz

Atendiendo conjuntamente a la nacionalidad de la persona contratada y su nivel formativo, la cualificación de los trabajadores extranjeros contratados en el sector agrario es incluso inferior que la de los trabajadores del sector. Así, un 86,16% de las personas extranjeras contratadas en el sector no ha finalizado la Enseñanza Obligatoria, cifrándose este porcentaje en el 87,68% para el total de trabajadores contratados en el sector agrario durante 2016.

Asimismo, la mayor proporción de personas extranjeras se da entre los contratos a trabajadores sin estudios, nivel de cualificación en el que la representación de trabajadores extranjeros asciende al 41,39%. **(Anexo 4)**

Por último, la mayoría de los trabajadores extranjeros contratados en el sector agrario andaluz provienen de Rumanía (37,61% de los contratos a personas extranjeras en el sector) y Marruecos (29,72%), siendo Malí (6,64%) y Senegal (6,09%) otras procedencias destacables. **(Anexo 6)**

Características de los puestos de trabajo

Básicamente, el contrato de trabajo es el acuerdo entre la empresa y la persona trabajadora en el que se detallan las condiciones en las que la persona trabajadora se compromete a realizar un determinado trabajo por cuenta de la empresa, a cambio de una retribución o sueldo.

Las características de los puestos de trabajo cubiertos que se pueden analizar gracias a la información proporcionada en el registro de los contratos son el tipo de contrato, la jornada laboral, y la ocupación o profesión a ser desempeñada.

El contrato puede realizarse por tiempo indefinido (fijo) o por una duración determinada (contrato temporal); esta duración dependerá del tipo de contrato y de lo establecido en el mismo.

Tan sólo el 0,38% de los contratos registrados en el sector agrario andaluz han sido de carácter indefinido, siendo este porcentaje inferior al porcentaje de contratos indefinidos registrados en Andalucía durante 2016 (3,74%). Por consiguiente, la temporalidad de los contratos del sector agrario es del 99,62%, por encima de la cifra de temporalidad registrada para Andalucía durante 2016, un 96,26%.



EL EMPLEO EN EL SECTOR AGRARIO ANDALUZ

2.3 El empleo en el sector agrario andaluz según las estadísticas administrativas del Servicio Andaluz de Empleo

2.3.1 Contratación registrada en el sector agrario andaluz

Respecto al tipo de contrato de trabajo, éste se establece según las necesidades de la empresa y la causa de la contratación registrada. Entre los tipos de contratos en vigor, la modalidad contractual más utilizada en el sector agrario es Obra o servicio a tiempo completo (61,63%), seguida del contrato Eventual por circunstancias de la producción a tiempo completo (37,22%). **(Anexo 7)**

La jornada laboral, o las horas de trabajo ordinarias a realizar por el trabajador diaria, semanal, mensual o anualmente, es otra de las condiciones que se pactan en el contrato de trabajo. Se distingue entre jornada completa (la ordinaria laboral de la empresa) y jornada parcial (la inferior a la habitual en la empresa).

En el sector agrario, el 99,04% de los contratos registrados a 2016 lo son a jornada completa, siendo esta cifra muy superior al 68,15% que representan los contratos a jornada completa para la totalidad del mercado de trabajo andaluz.

En cuanto a las profesiones para las que se contrata a los trabajadores, el Grupo Primario de Ocupación en el que se han registrado más contratos a lo largo de 2016 ha sido el de *Peones agrícolas (excepto en huertas, invernaderos, viveros y jardines)* con el 76,08% de la contratación registrada en el sector agrario andaluz. El segundo y tercer Grupo Primario según volumen de contratación registrada han sido el de los *Peones agropecuarios* y *Trabajadores cualificados en actividades agrícolas (excepto en huertas, invernaderos, viveros y jardines)* con el 9,79% y 7,59% de los contratos registrados. **(Anexo 8)**

Atendiendo a la procedencia de los trabajadores contratados según el puesto de trabajo a desempeñar, destaca la importancia de los trabajadores extranjeros entre los *Trabajadores cualificados en huertas, invernaderos, viveros y jardines* (54,95%), Peones de acuicultura (29,43%) y Peones agrícolas (excepto en huertas, invernaderos, viveros y jardines) (19,24%).



EL EMPLEO EN EL SECTOR AGRARIO ANDALUZ

2.3 El empleo en el sector agrario andaluz según las estadísticas administrativas del Servicio Andaluz de Empleo

2.3.1 Contratación registrada en el sector agrario andaluz

CNO-11	Grupo Primario de Ocupación	Contratos agrarios a personas extranjeras	% contratos agrarios a personas extranjeras	Total contratos agrarios	Peso de los contratos a trabajadores extranjeros en la ocupación
16120	Trabajadores cualificados en huertas, invernaderos, viveros y jardines	7.608	3,53%	13.846	54,95%
19542	Peones de la acuicultura	78	0,04%	265	29,43%
19511	Peones agrícolas (excepto en huertas, invernaderos, viveros y jardines)	171.072	79,35%	889.271	19,24%
16110	Trabajadores cualificados en actividades agrícolas (excepto en huertas, invernaderos, viveros y jardines)	16.463	7,64%	88.730	18,55%
19530	Peones agropecuarios	17.216	7,99%	114.474	15,04%
19520	Peones ganaderos	584	0,27%	4.041	14,45%
16202	Trabajadores cualificados en actividades ganaderas de ovino y caprino	25	0,01%	284	8,80%
15893	Cuidadores de animales y adiestradores	9	0,00%	112	8,04%
16205	Trabajadores cualificados en la avicultura y la cunicultura	17	0,01%	227	7,49%
18321	Operadores de maquinaria agrícola móvil	2.082	0,97%	41.118	5,06%



EL EMPLEO EN EL SECTOR AGRARIO ANDALUZ

2.3 El empleo en el sector agrario andaluz según las estadísticas administrativas del Servicio Andaluz de Empleo

2.3.1 Contratación registrada en el sector agrario andaluz

CNO-11	Grupo Primario de Ocupación	Contratos agrarios a personas extranjeras	% contratos agrarios a personas extranjeras	Total contratos agrarios	Peso de los contratos a trabajadores extranjeros en la ocupación
16300	Trabajadores cualificados en actividades agropecuarias mixtas	46	0,02%	941	4,89%
15999	Trabajadores de los servicios de protección y seguridad no clasificados bajo otros epígrafes	5	0,00%	116	4,31%
12422	Ingenieros agrónomos	3	0,00%	73	4,11%

Distribución de la contratación registrada en el sector agrario andaluz por Grupo Primario de Ocupación. Contratos registrados a trabajadores extranjeros y contratación total. Año 2016.
Fuente: Observatorio Argos. Servicio Andaluz de Empleo.



EL EMPLEO EN EL SECTOR AGRARIO ANDALUZ

2.3 El empleo en el sector agrario andaluz según las estadísticas administrativas del Servicio Andaluz de Empleo

2.3.1 Contratación registrada en el sector agrario andaluz

Localización geográfica de los contratos registrados en el sector agrario andaluz

Durante el año 2016, en Jaén se ha registrado el mayor número de contratos en el sector agrario, con el 20,34% del total de los contratos registrados por el sector en Andalucía, seguidos de Sevilla y Córdoba con el 18,81% y 17,07% respectivamente. **(Anexo 9)**

Jaén, Huelva y Córdoba son las provincias en las que el sector agrario tiene más peso en la contratación provincial, representando la contratación agraria el 54,93% de los contratos registrados en Jaén, el 48,02% de los contratos registrados en Huelva y el 47,50% de los contratos registrados en Córdoba.

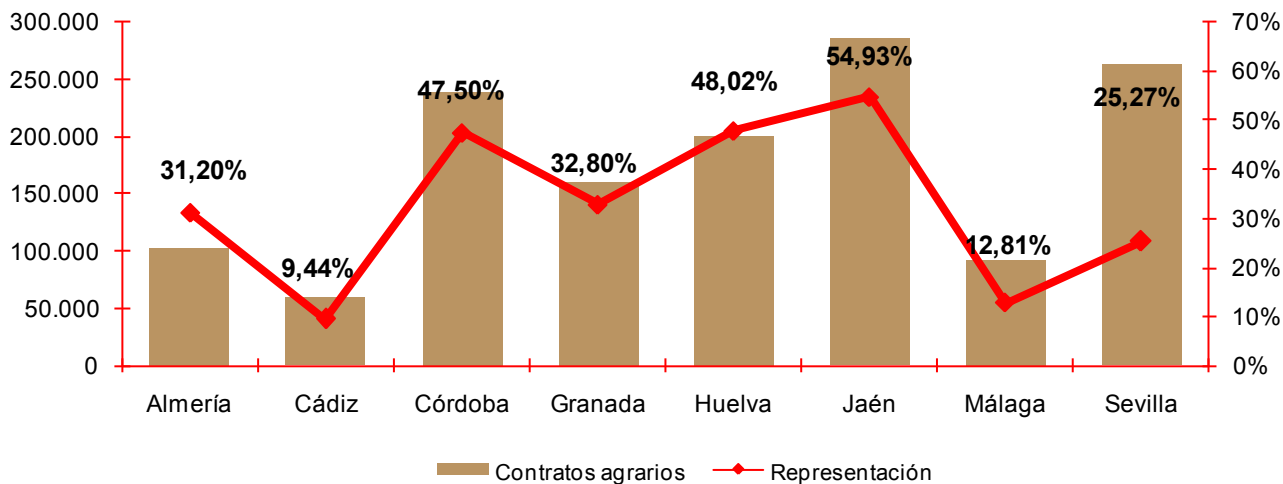

Contratación en el sector agrario y su representación en la contratación registrada por provincias. Año 2016.
Fuente: Observatorio Argos. Servicio Andaluz de Empleo.



EL EMPLEO EN EL SECTOR AGRARIO ANDALUZ

2.3 El empleo en el sector agrario andaluz según las estadísticas administrativas del Servicio Andaluz de Empleo

2.3.1 Contratación registrada en el sector agrario andaluz

Atendiendo al ámbito municipal, en 437 municipios andaluces el peso del sector agrario en la contratación registrada en el municipio supera el 30,17% de referencia para Andalucía. En 196 de ellos se dobla dicho valor, existiendo una serie de municipios en los que el peso de los contratos agrarios sobrepasa incluso el 85%, estos son Lújar, Cástaras, Zagra, Montillana, Montefrío, Algarinejo, Puebla de Don Fadrique y Zújar en Granada; Lucena del Puerto en Huelva; Montalbán de Córdoba, Cañete de las Torres y Santaella en Córdoba; Iznatoraf, Higuera de Calatrava, Chilluevar, Villanueva del Arzobispo y Chiclana de Segura en Jaén, Villanueva de Algaidas e Igualeja en Málaga.

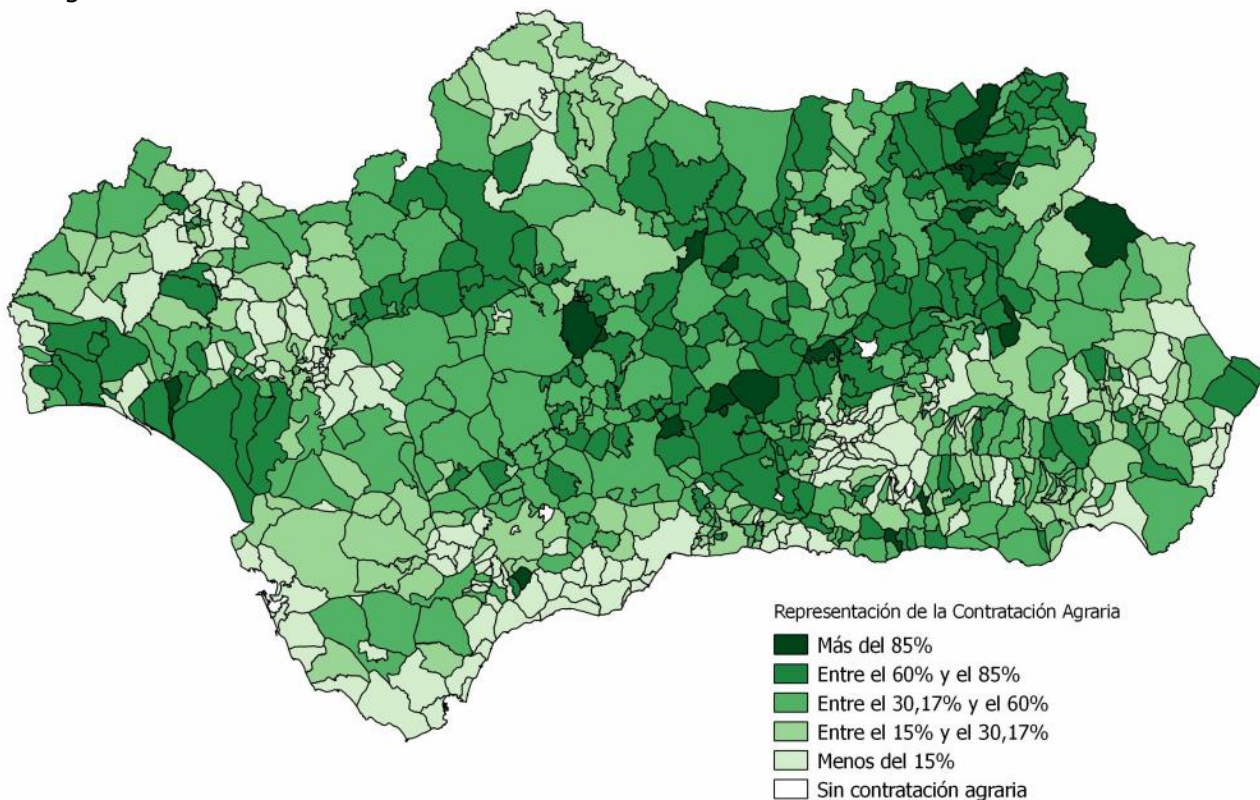

Distribución de los municipios andaluces según el peso de la contratación agraria en la contratación municipal.

Año 2016. Fuente: Observatorio Argos. Servicio Andaluz de Empleo.

EL EMPLEO EN EL SECTOR AGRARIO ANDALUZ

2.3 El empleo en el sector agrario andaluz según las estadísticas administrativas del Servicio Andaluz de Empleo

2.3.1 Contratación registrada en el sector agrario andaluz

Atendiendo al colectivo de trabajadores extranjeros, Huelva y Almería son las provincias que concentran un mayor número de contratos, con un 33,62% y un 22,24% de los contratos agrarios registrados a personas extranjeras en Andalucía durante 2016. Por el contrario, Cádiz es la provincia en la que se ha contratado a un menor número de personas trabajadoras extranjeras, con sólo un 0,23% de la contratación en el sector agrario andaluz. (**Anexo 10**)

Considerando la distribución de la contratación a personas extranjeras en el sector agrario, sobresale la provincia de Almería donde el 72,58% de los contratos registrados en el sector corresponden a personas extranjeras. En segundo lugar, la provincia de Huelva, con el 56,03% de las contrataciones en el sector agrario a personas extranjeras. En Cádiz se observa un menor porcentaje de las personas extranjeras en la contratación agraria provincial, un 1,32%.

	Contratos agrarios a extranjeros	Distribución de los contratos a extranjeros	Peso en la contratación agraria
Almería	74.212	22,24%	72,58%
Cádiz	781	0,23%	1,32%
Córdoba	25.793	7,73%	10,77%
Granada	36.363	10,90%	22,72%
Huelva	112.170	33,62%	56,03%
Jaén	48.522	14,54%	17,01%
Málaga	8.852	2,65%	9,61%
Sevilla	26.967	8,08%	10,22%
Andalucía	333.660	100,00%	23,78%

Número de contratos registrados a personas extranjeras y su representación en la contratación agraria por provincias. Año 2016. Fuente: Observatorio Argos. Servicio Andaluz de Empleo.



EL EMPLEO EN EL SECTOR AGRARIO ANDALUZ

2.3 El empleo en el sector agrario andaluz según las estadísticas administrativas del Servicio Andaluz de Empleo

2.3.1 Contratación registrada en el sector agrario andaluz

Si se analiza la contratación a personas extranjeras en el ámbito municipal, en 177 municipios andaluces la representación de los contratos agrarios a trabajadores extranjeros supera el 23,78% de referencia para Andalucía. Estos municipios están localizados principalmente en la costa granadina y almeriense; en la zona fresera de Huelva y en el norte de la provincia de Jaén.

Los municipios con mayor volumen de contratos registrados a personas extranjeras (más de 10.000 contratos) son Moguer, Lepe, Cartaya, Almonte y Palos de la Frontera en la zona fresera de Huelva y El Ejido y Pulpí en Almería.

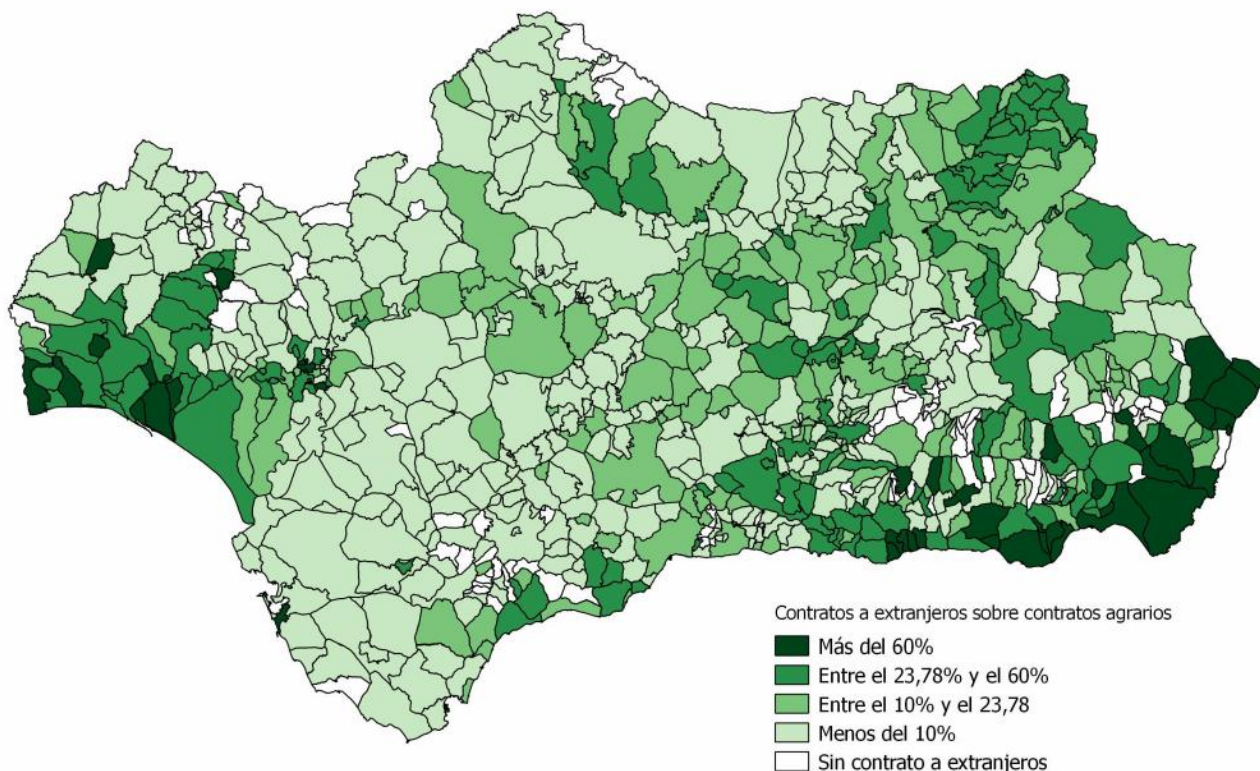

Distribución de los municipios andaluces según el peso de las personas extranjeras en la contratación en el sector agrario. Año 2016. Fuente: Observatorio Argos. Servicio Andaluz de Empleo.

EL EMPLEO EN EL SECTOR AGRARIO ANDALUZ

2.3 El empleo en el sector agrario andaluz según las estadísticas administrativas del Servicio Andaluz de Empleo

2.3.2 Paro registrado en el sector agrario andaluz

Aunque los expertos coinciden en que el seguimiento coyuntural del mercado de trabajo debe basarse en la población parada proporcionada por la Encuesta de Población Activa, se utiliza el dato de Paro Registrado por su inmediatez (se publica a los dos días de que finalice el mes de referencia) y porque permite una desagregación municipal, dado su carácter registral.

Se ha de tener en cuenta que no todas las personas inscritas como demandantes de empleo son parados registrados, porque no todas las personas inscritas buscan un empleo, ni todas las que buscan empleo tienen disponibilidad inmediata para aceptarlo.

Así, hay personas trabajando que se inscriben en un Servicio Público de Empleo para mejorar su empleo, otras sólo lo hacen para recibir servicios (como Formación para el Empleo) o una prestación por desempleo (en este caso es obligatoria la inscripción), o porque esperan poder acceder a algún tipo de ayuda de la Administración Pública, local o autonómica.

Con el objetivo de contabilizar en el Paro Registrado sólo a aquellas personas sin empleo y con plena disponibilidad para trabajar, la Orden Ministerial de 11 de marzo de 1985 que establece los criterios estadísticos para su medición, excluye del mismo a:

- Las personas inscritas que se encuentran trabajando
- Las personas inscritas sin disponibilidad inmediata para el trabajo o en situación incompatible con éste
- Las personas que demandan un empleo de características específicas (a domicilio; de duración inferior a tres meses; de jornada inferior a 20 horas semanales; sólo en el extranjero...)
- Los trabajadores eventuales agrarios beneficiarios del subsidio especial por desempleo

Por convenio, cuando ha de proporcionarse el dato de Paro Registrado anual, se toma como referencia el mes de diciembre. En nuestro caso, la información relativa al Paro Registrado en el sector agrario en Andalucía está referida al mes de diciembre de 2016.



EL EMPLEO EN EL SECTOR AGRARIO ANDALUZ

2.3 El empleo en el sector agrario andaluz según las estadísticas administrativas del Servicio Andaluz de Empleo

2.3.2 Paro registrado en el sector agrario andaluz

Para la delimitación del sector agrario se consideran exclusivamente a aquellas personas paradas registradas que han desempeñado su último trabajo en la *Agricultura, ganadería, caza y actividades de los servicios relacionadas con las mismas* o en la *Silvicultura y Explotación forestal* (códigos 01 y 02 de la CNAE2009), que son las actividades objeto de inclusión en el Régimen General Sistema Especial Agrario de la Seguridad Social.

Atendiendo a las anteriores consideraciones, el Paro Registrado se cifra en 56.160 personas en el sector agrario, que representan el 6,36% del Paro Registrado en Andalucía.

Características de las personas paradas registradas en el sector agrario andaluz

El 54,43% de las personas paradas registradas en el sector agrario andaluz son hombres. Por tanto, el peso del hombre es mayor en el Paro agrario que en el Paro Registrado en nuestra Comunidad Autónoma, donde representa un 44,06%.

Por grupos de edad, el 45,64% de las personas paradas registradas en el sector agrario tienen 45 o más años, el 45,06% entre 25 y 44 años, y el 9,31% son personas menores de 25 años.

En comparación con el mercado de trabajo andaluz, apenas hay diferencias con el Paro Registrado en este sector por edades, aunque bien es cierto que el grupo de las personas de más de 44 años es mayoritario en este sector, en vez de ocupar el segundo lugar.

	Menor de 25 años	Entre 25 y 44 años	45 o más años	Total
Hombre	5,79%	23,61%	25,04%	54,43%
Mujer	3,52%	21,45%	20,60%	45,57%
Paro Agrario	9,31%	45,06%	45,64%	100%
Total Paro Registrado	9,89%	45,33%	44,79%	100%

Distribución de las personas paradas registradas en el sector agrario por grupo de edad y sexo. Año 2016. Fuente: Observatorio Argos. Servicio Andaluz de Empleo



EL EMPLEO EN EL SECTOR AGRARIO ANDALUZ

2.3 El empleo en el sector agrario andaluz según las estadísticas administrativas del Servicio Andaluz de Empleo

2.3.2 Paro registrado en el sector agrario andaluz

La distribución por nivel formativo de las personas paradas registradas del sector agrario muestra que éstas tienen menor cualificación que las personas paradas en el mercado de trabajo en general. De hecho, el porcentaje de personas sin estudios asciende al 7,67% en la agricultura, frente al 2,04% si no hacemos distinción de actividad. Además, la proporción de personas con estudios primarios entre los trabajadores parados con experiencia profesional en el sector agrario supera en casi diez puntos porcentuales el porcentaje observado en el Paro Registrado total.

	Paro Registrado en el sector agrario	Representación del nivel formativo	
		En el Paro Registrado agrario	En el Paro Registrado total
Sin estudios	4.308	7,67%	2,04%
Estudios Primarios	14.727	26,22%	16,52%
Estudios Secundarios	34.351	61,17%	66,88%
Estudios Postsecundarios	2.774	4,94%	14,56%
Total	56.160	100%	100%

Distribución de las personas paradas registradas en el sector agrario por nivel formativo. Año 2016. Fuente: Observatorio Argos. Servicio Andaluz de Empleo

Atendiendo a la nacionalidad, el número de personas extranjeras paradas que han desempeñado su último trabajo en el sector agrario andaluz se cifra en 10.178, constituyendo un 18,12% en el Paro Registrado en este sector.

En consecuencia, las personas extranjeras tienen mayor importancia en el Paro agrario que en el Paro Registrado en general donde representan el 6,46%.

La mayoría de los trabajadores agrarios extranjeros parados proceden de Marruecos y Rumanía (el 39,90% y el 36,24%, respectivamente). **(Anexo 11)**



EL EMPLEO EN EL SECTOR AGRARIO ANDALUZ

2.3 El empleo en el sector agrario andaluz según las estadísticas administrativas del Servicio Andaluz de Empleo

2.3.2 Paro registrado en el sector agrario andaluz

Características de la demanda de empleo de las personas paradas registradas

Dos son las características a analizar respecto a la demanda de empleo de las personas paradas registradas en el sector agrario andaluz: las ocupaciones solicitadas y el tiempo de inscripción como demandantes de empleo, también conocido como duración de la demanda.

Cuando una persona se inscribe como demandante de empleo puede solicitar hasta seis ocupaciones en las que querría trabajar, por lo tanto cuando hablamos de ocupaciones en el caso de los demandantes de empleo se debe entender cada ocupación de forma independiente, ya que se cuenta para cada ocupación a todas las personas que la hayan solicitado en alguna de las seis opciones. Esto da lugar a que una misma persona demandante de empleo sea contabilizada varias veces, en distintas ocupaciones.

Las ocupaciones más demandadas por las personas paradas registradas en el sector agrario son *Peones agrícolas (excepto en huertas, invernaderos, viveros y jardines)* la cual ha solicitado el 27,89% de las personas paradas de este sector, *Trabajadores cualificados en huertas, invernaderos, viveros y jardines*, en la que quiere trabajar el 20,35% y *Trabajadores cualificados en actividades agrícolas (excepto en huertas, invernaderos, viveros y jardines)* con un 18,33% de demandas.



EL EMPLEO EN EL SECTOR AGRARIO ANDALUZ

2.3 El empleo en el sector agrario andaluz según las estadísticas administrativas del Servicio Andaluz de Empleo

2.3.2 Paro registrado en el sector agrario andaluz

Ocupación	Hombres	% de hombres en la ocupación	Mujeres	% de mujeres en la ocupación
Peones agrícolas (excepto en huertas, invernaderos, viveros y jardines)	8.749	55,85%	6.915	44,15%
Trabajadores cualificados en huertas, invernaderos, viveros y jardines	7.484	65,47%	3.947	34,53%
Trabajadores cualificados en actividades agrícolas (excepto en huertas, invernaderos, viveros y jardines)	5.310	51,57%	4.986	48,43%
Peones forestales y de la caza	2.445	76,31%	759	23,69%
Trabajadores cualificados en actividades forestales y del medio natural	1.163	89,53%	136	10,47%
Operadores de maquinaria agrícola móvil	690	98,85%	8	1,15%
Peones ganaderos	305	88,41%	40	11,59%
Peones agropecuarios	124	64,58%	68	35,42%
Cuidadores de animales y adiestradores	120	77,92%	34	22,08%
Bomberos forestales	122	93,13%	9	6,87%
Técnicos agropecuarios	67	60,36%	44	39,64%
Trabajadores cualificados en actividades ganaderas de ovino y caprino	85	97,70%	2	2,30%



EL EMPLEO EN EL SECTOR AGRARIO ANDALUZ

2.3 El empleo en el sector agrario andaluz según las estadísticas administrativas del Servicio Andaluz de Empleo

2.3.2 Paro registrado en el sector agrario andaluz

Ocupación	Hombres	% de hombres en la ocupación	Mujeres	% de mujeres en la ocupación
Ingenieros técnicos agrícolas	48	57,83%	35	42,17%
Trabajadores de los servicios de protección y seguridad no clasificados bajo otros epígrafes	68	88,31%	9	11,69%
Biólogos, botánicos, zoólogos y afines	27	36,49%	47	63,51%
Trabajadores cualificados en la avicultura y la cunicultura	41	63,08%	24	36,92%
Ayudantes de veterinaria	21	42,00%	29	58,00%
Peones de la acuicultura	16	53,33%	14	46,67%
Ingenieros agrónomos	16	76,19%	5	23,81%
Técnicos en ciencias biológicas (excepto en áreas sanitarias)	6	31,58%	13	68,42%
Veterinarios	9	52,94%	8	47,06%
Trabajadores cualificados en actividades agropecuarias mixtas	12	92,31%	1	7,69%
Directores de producción de explotaciones pesqueras y acuícolas	7	63,64%	4	36,36%

Principales ocupaciones demandadas por las personas paradas registradas en el sector agrario por sexo. Año 2016.
Fuente: Observatorio Argos. Servicio Andaluz de Empleo



EL EMPLEO EN EL SECTOR AGRARIO ANDALUZ

2.3 El empleo en el sector agrario andaluz según las estadísticas administrativas del Servicio Andaluz de Empleo

2.3.2 Paro registrado en el sector agrario andaluz

Las ocupaciones a las que optan preferentemente las personas extranjeras paradas registradas son las mismas que para las personas autóctonas: *Peones agrícolas (excepto en huertas, invernaderos, viveros y jardines)* y *Trabajadores cualificados en actividades agrícolas (excepto en huertas, invernaderos, viveros y jardines)*. No obstante, cabe señalar que más de la mitad (el 55,38%) de dichos parados solicitan la primera de estas ocupaciones, el doble si no hacemos distinción sobre el país de procedencia.

Ocupación	Hombres	% de hombres en la ocupación	Mujeres	% de mujeres en la ocupación
Peones agrícolas (excepto en huertas, invernaderos, viveros y jardines)	3.050	54,11%	2.587	45,89%
Trabajadores cualificados en actividades agrícolas (excepto en huertas, invernaderos, viveros y jardines)	1.115	45,62%	1.329	54,38%
Trabajadores cualificados en huertas, invernaderos, viveros y jardines	658	62,37%	397	37,63%
Peones forestales y de la caza	165	75,00%	55	25,00%
Peones ganaderos	82	84,54%	15	15,46%
Operadores de maquinaria agrícola móvil	46	100,00%		0,00%
Trabajadores cualificados en actividades forestales y del medio natural	38	92,68%	3	7,32%
Peones agropecuarios	23	69,70%	10	30,30%
Trabajadores cualificados en actividades ganaderas de ovino y caprino	29	100,00%		0,00%



EL EMPLEO EN EL SECTOR AGRARIO ANDALUZ

2.3 El empleo en el sector agrario andaluz según las estadísticas administrativas del Servicio Andaluz de Empleo

2.3.2 Paro registrado en el sector agrario andaluz

Ocupación	Hombres	% de hombres en la ocupación	Mujeres	% de mujeres en la ocupación
Trabajadores cualificados en la avicultura y la cunicultura	8	80,00%	2	20,00%
Cuidadores de animales y adiestradores	3	50,00%	3	50,00%
Trabajadores de los servicios de protección y seguridad no clasificados bajo otros epígrafes	5	100,00%		0,00%
Ayudantes de veterinaria	3	75,00%	1	25,00%
Trabajadores cualificados en actividades agropecuarias mixtas	3	75,00%	1	25,00%
Veterinarios	2	66,67%	1	33,33%
Biólogos, botánicos, zoólogos y afines	1	50,00%	1	50,00%
Ingenieros agrónomos	2	100,00%		0,00%
Bomberos forestales	2	100,00%		0,00%
Técnicos en ciencias biológicas (excepto en áreas sanitarias)		0,00%	1	100,00%
Técnicos agropecuarios	1	100,00%		0,00%
Peones de la acuicultura	1	100,00%		0,00%

Principales ocupaciones demandadas por las personas extranjeras paradas registradas en el sector agrario por sexo. Año 2016. Fuente: Observatorio Argos. Servicio Andaluz de Empleo



EL EMPLEO EN EL SECTOR AGRARIO ANDALUZ

2.3 El empleo en el sector agrario andaluz según las estadísticas administrativas del Servicio Andaluz de Empleo

2.3.2 Paro registrado en el sector agrario andaluz

La segunda característica a analizar es la duración de la demanda, o tiempo transcurrido en meses desde que la persona se inscribe como demandante en una oficina de empleo hasta la fecha de referencia (en nuestro caso, 31 de diciembre de 2016).

El 35,28% de las personas paradas registradas del sector agrario lleva demandando empleo menos de tres meses. El 41,71% de los hombres y el 27,61% de las mujeres se encuentran en esta situación. **(Anexo 12)**

El 34,09% de las personas paradas registradas en el sector agrario son demandantes de empleo que llevan inscritos como demandantes al menos un año. Este porcentaje es inferior en el sector agrario que para la demanda de empleo en general, ya que en este último caso la proporción se cifra en un 44,63%. Esta diferencia con respecto a la generalidad del mercado Andaluz es consecuencia del carácter periódico de este sector, en el sentido de que se alternan épocas dentro del año de mayor y menor volumen de trabajo en función de las temporadas de cosechas (que necesitan de más mano de obra), tratamiento de los cultivos, etc, que hacen que sea más habitual que se trabaje en estos periodos de repunte de actividad, y por tanto que no sea tan habitual que el tiempo inscrito como demandante de empleo supere los doce meses.

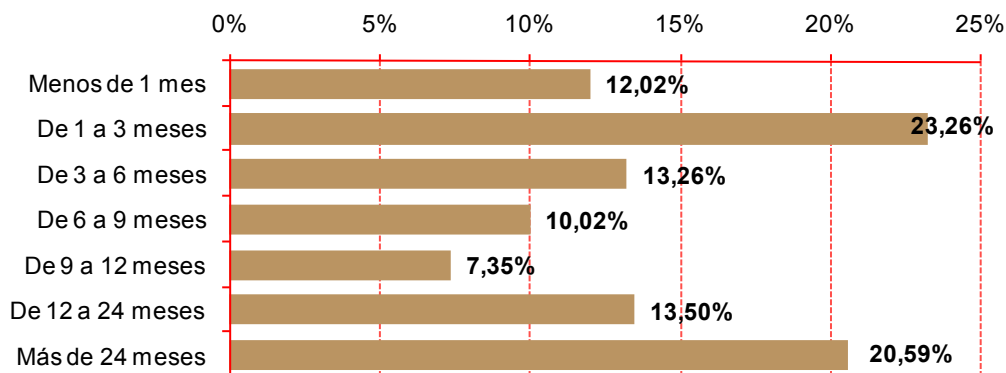

Distribución del paro registrado en el sector agrario según duración de la demanda. Año 2016.
Fuente: Observatorio Argos. Servicio Andaluz de Empleo.

EL EMPLEO EN EL SECTOR AGRARIO ANDALUZ

2.3 El empleo en el sector agrario andaluz según las estadísticas administrativas del Servicio Andaluz de Empleo

2.3.2 Paro registrado en el sector agrario andaluz

Si diferenciamos por sexo, la mujer tiene más dificultad para acceder a un puesto de trabajo. El 40,64% de las mujeres paradas registradas son demandantes de empleo desde al menos un año, frente al 28,61% de hombres en esta misma situación.

La duración media de la demanda entre las personas paradas registradas en el sector agrario andaluz es de 16,12 meses. Según el sexo es 12,62 meses para los hombres y 20,30 para las mujeres. **(Anexo 12)**

Localización geográfica del Paro registrado en el sector agrario andaluz

El 23% de las personas paradas registradas procedentes del sector agrario se concentran en la provincia de Sevilla. Le siguen las provincias de Huelva con un 17,41% y Almería con un 12,84%. **(Anexo 13)**

Si se tiene en cuenta el peso del sector agrario en el Paro Registrado en la provincia, destaca Huelva, donde el 17,58% de las personas paradas registradas han trabajado en el sector agrario, seguida de Almería, en la que el porcentaje se cifra en un 11,60% y Jaén con un 10,76%. Estas cifras toman especial relevancia si tenemos en cuenta –como ya dijimos– que esta proporción en Andalucía es del 6,36%.



EL EMPLEO EN EL SECTOR AGRARIO ANDALUZ

2.3 El empleo en el sector agrario andaluz según las estadísticas administrativas del Servicio Andaluz de Empleo

2.3.2 Paro registrado en el sector agrario andaluz

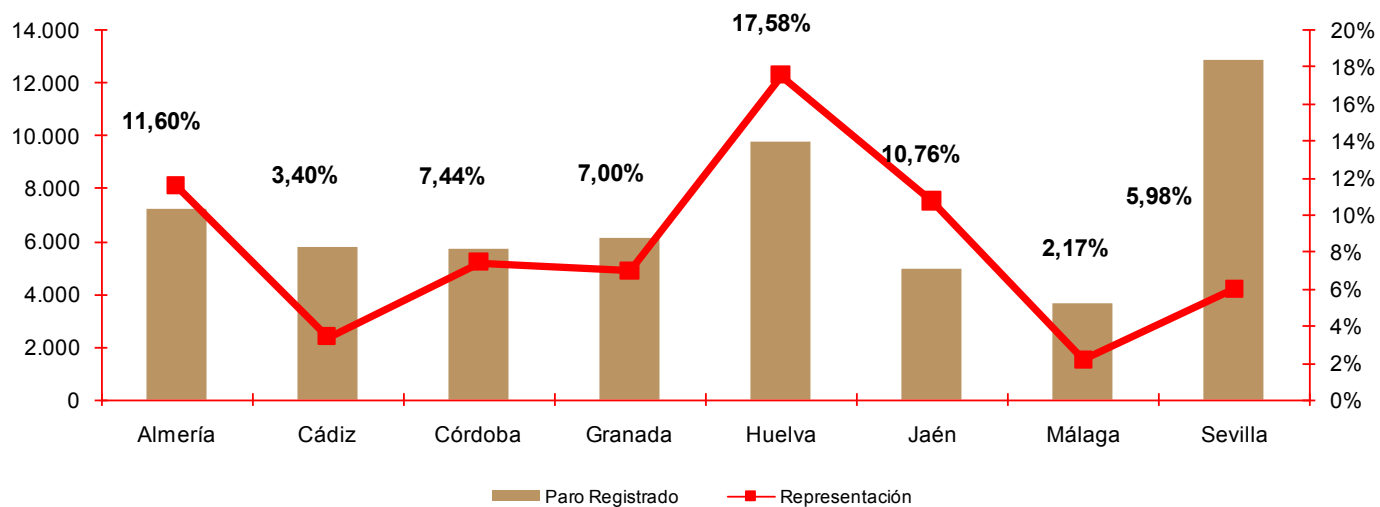

Personas paradas registradas en el sector agrario y su representación en el Paro Registrado por provincia. Diciembre 2016. Fuente: Observatorio Argos. Servicio Andaluz de Empleo.



EL EMPLEO EN EL SECTOR AGRARIO ANDALUZ

2.3 El empleo en el sector agrario andaluz según las estadísticas administrativas del Servicio Andaluz de Empleo

2.3.2 Paro registrado en el sector agrario andaluz

En 28 municipios andaluces, el sector agrario supone más del 30% del Paro Registrado, la mayoría de ellos ubicados en las provincias de Granada y Huelva. Estos son Lucena del Puerto, Almonte, Moguer, Rociana del Condado, Palos de la Frontera, Bonares, Villablanca, y Manzanilla en Huelva; Beires y La Mojonera en Almería; Marchal, Guadahortuna, Albuñol, Sorvilán, Zafarraya, Domingo Pérez de Granada, Lanteira, Zagra, Freila y Gobernador, en Granada; Villarrodriago, Iznatoraf, Benatae, Huesa, Villanueva del Arzobispo y La Puerta de Segura en Jaén; Villamanrique de la Condesa en Sevilla.

Por el contrario, en 34 municipios andaluces no existe ninguna persona parada registrada procedente del sector agrario.

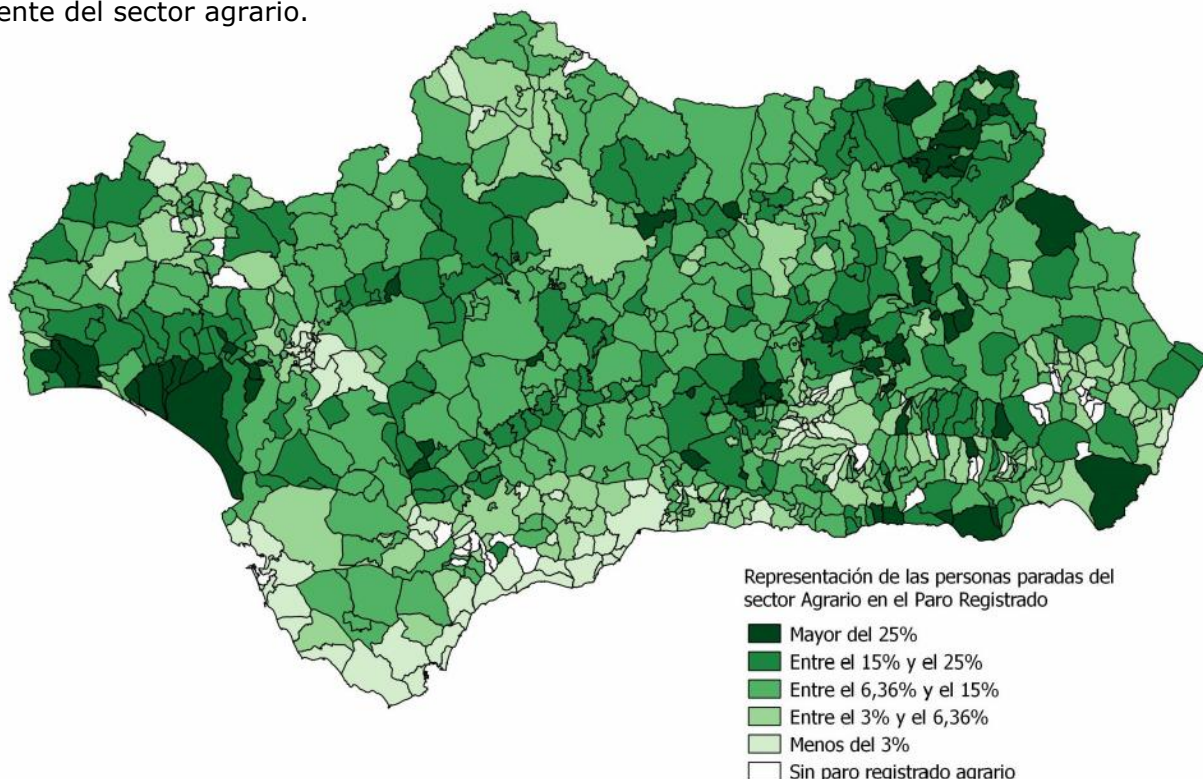

Distribución de los municipios andaluces según el peso del sector agrario en el Paro Registrado. Diciembre 2016.
Fuente: Observatorio Argos. Servicio Andaluz de Empleo.

EL EMPLEO EN EL SECTOR AGRARIO ANDALUZ

2.3 El empleo en el sector agrario andaluz según las estadísticas administrativas del Servicio Andaluz de Empleo

2.3.2 Paro registrado en el sector agrario andaluz

Centrándonos en el colectivo de trabajadores extranjeros por su importante presencia en el sector agrario andaluz, el mayor número de personas paradas extranjeras del sector se concentra en Almería (el 35,97%), que también es la provincia donde las personas extranjeras tienen mayor peso en el paro agrario: el 50,77 %. **(Anexo 14)**

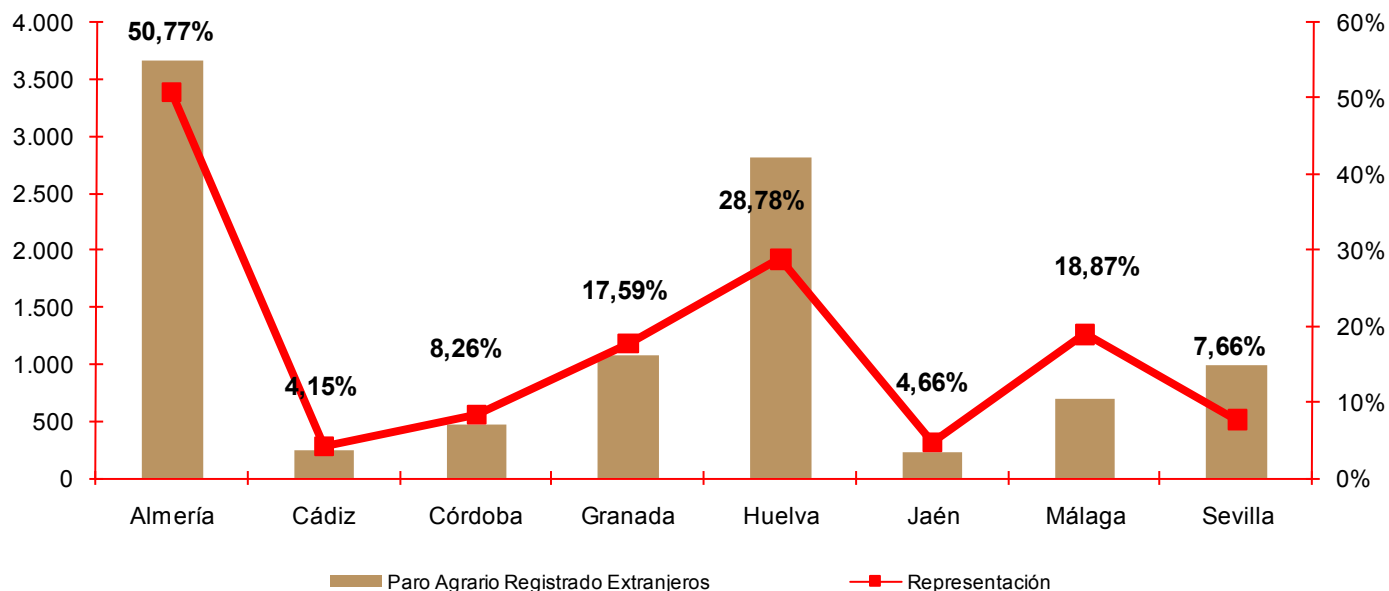

Personas extranjeras paradas registradas y su representación en el paro registrado en el sector agrario por provincia. Diciembre 2016. Fuente: Observatorio Argos. Servicio Andaluz de Empleo.



EL EMPLEO EN EL SECTOR AGRARIO ANDALUZ

2.3 El empleo en el sector agrario andaluz según las estadísticas administrativas del Servicio Andaluz de Empleo

2.3.2 Paro registrado en el sector agrario andaluz

En Andalucía, el porcentaje de personas extranjeras en el Paro agrario es del 18,12%. En 140 municipios se supera este porcentaje, e incluso en 29 de ellos, la representación de las personas extranjeras es superior al 50%.

Los municipios con mayor presencia de personas extranjeras paradas registradas en el sector agrario se ubican en el poniente almeriense, el Condado-Doñana y la Costa Tropical Granadina.

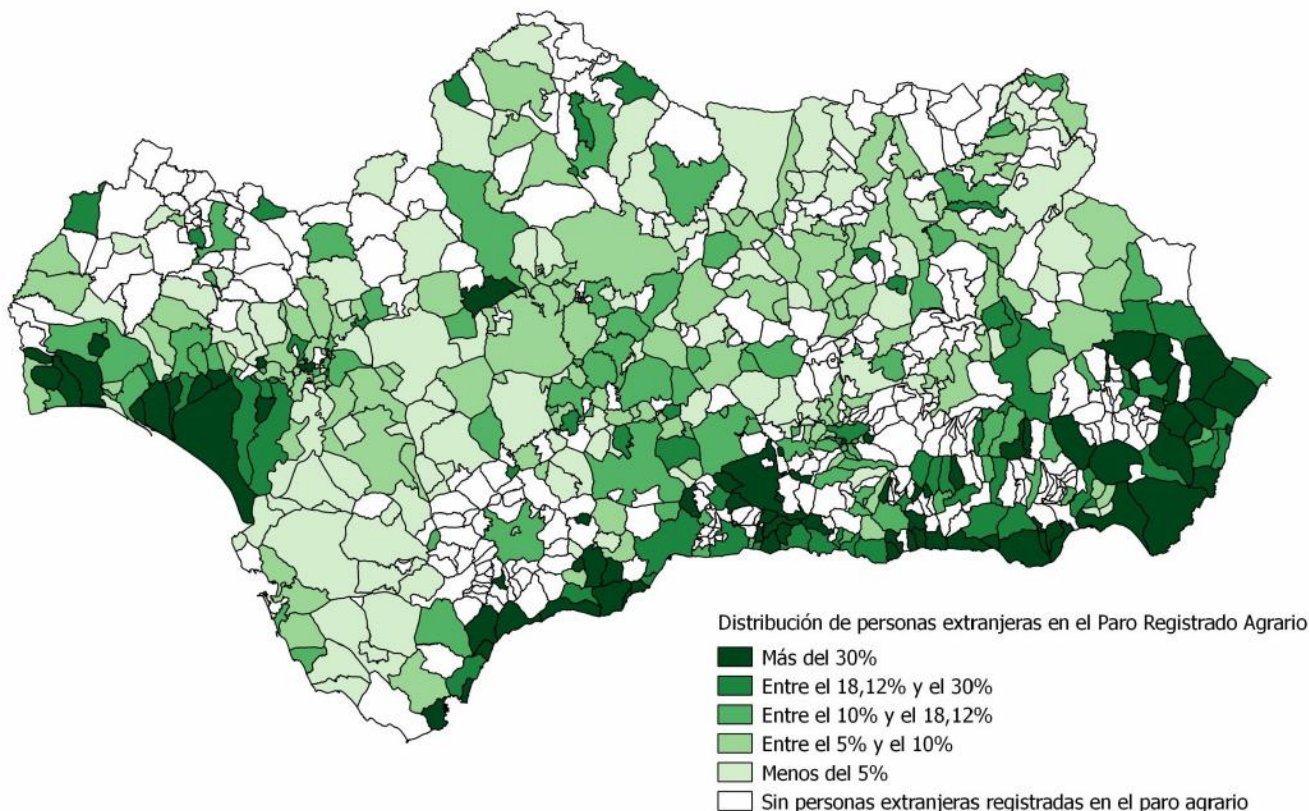

Distribución de los municipios andaluces según el peso de las personas extranjeras en el Paro Registrado en el sector agrario. Diciembre 2016. Fuente: Observatorio Argos. Servicio Andaluz de Empleo.



INICIO

SUMARIO

3

PRESTACIONES SOCIALES POR DESEMPLEO EN EL SECTOR AGRARIO



El Sistema de Protección por desempleo de los trabajadores eventuales agrarios en Andalucía y Extremadura, además de la prestación por desempleo de nivel contributivo, comprende el Subsidio por desempleo para trabajadores eventuales del Sistema Especial para Trabajadores por Cuenta Ajena Agrarios de la Seguridad Social y la Renta Agraria.

Junto a la prestación económica mensual, la protección incluye el pago de la cuota fija del trabajador al Régimen Especial Agrario de la Seguridad Social, que desde enero de 2012, es pagada directamente por el Servicio Público de Empleo Estatal, por lo que el trabajador deja de ser el sujeto obligado al ingreso de la cuota fija de cotización que percibía en su nómina de prestaciones.

Se dedica el presente apartado a cuantificar y caracterizar a las personas beneficiarias del Subsidio por desempleo de los Trabajadores Eventuales Agrarios y de la Renta Agraria en Andalucía durante el año 2016.

3.1 SUBSIDIO POR DESEMPLEO DE LOS TRABAJADORES EVENTUALES AGRARIOS

3.2 RENTA AGRARIA



PRESTACIONES SOCIALES POR DESEMPLEO EN EL SECTOR AGRARIO

3.1 Subsidio por desempleo de los trabajadores eventuales agrarios

Los trabajadores eventuales incluidos en el Sistema Especial Agrícola de la Seguridad Social (SEASS) pueden optar a percibir el Subsidio en su modalidad ordinaria y en su modalidad de subsidio especial en favor de los trabajadores eventuales agrarios del SEASS mayores de 52 años. Tienen derecho al mismo los trabajadores por cuenta ajena de carácter eventual que figuran incluidos en el Sistema Especial Agrícola de la Seguridad Social, que residen en las Comunidades Autónomas de Andalucía y Extremadura y que tienen cubierto un mínimo de jornadas cotizadas establecidas reglamentariamente. Además, a partir del 27 de mayo de 2002, también se les exige que hayan sido beneficiarios de este subsidio en alguno de los tres años inmediatamente anteriores a la solicitud del mismo.

El número de andaluces beneficiarios del subsidio de trabajadores eventuales agrarios viene descendiendo progresivamente desde el año 2002 como consecuencia de la entrada en vigor de la reforma contemplada en la Ley 45/2002, de 12 de diciembre, que impide el acceso de nuevas incorporaciones.

En el año 2016, 101.812 personas han sido beneficiarias del subsidio de trabajadores eventuales agrarios en Andalucía, lo que supone un descenso respecto a 2015 de 4.202 beneficiarios, el 3,96%. Esta disminución ha sido algo superior en los hombres, cayendo el 4,86% en ellos y el 3,54% en las mujeres. Por otro lado, ha afectado principalmente a las personas beneficiarias de entre 25 y 49 años –donde baja un 10,75%– mientras que en el grupo de las personas beneficiarias de 50 o más años solo decrece en un 0,29%.



PRESTACIONES SOCIALES POR DESEMPLEO EN EL SECTOR AGRARIO

3.1 Subsidio por desempleo de los trabajadores eventuales agrarios

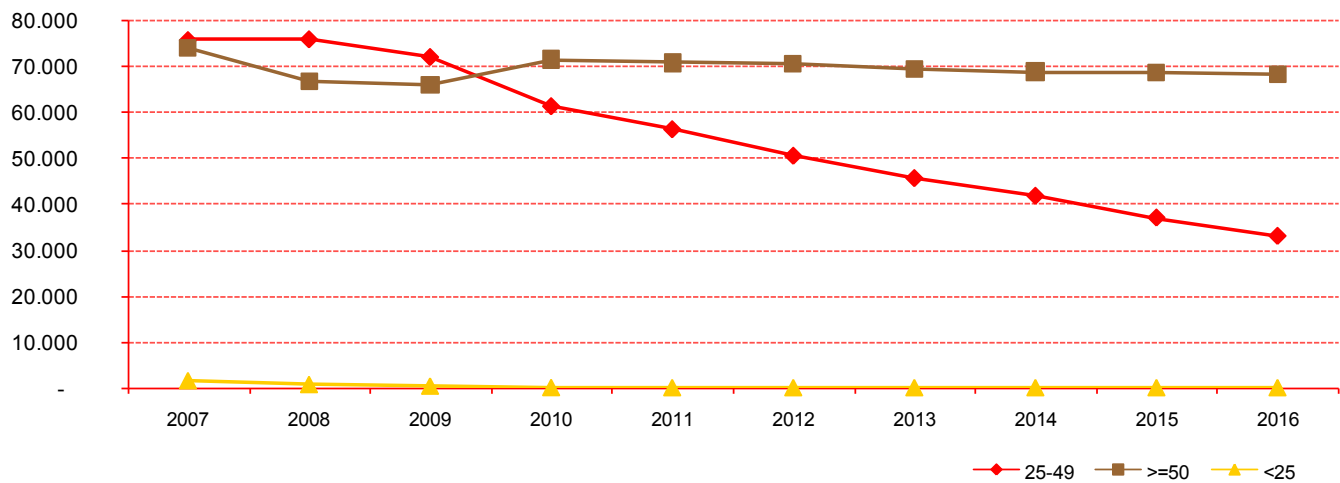

Evolución de las personas beneficiarias del Subsidio por desempleo de los Trabajadores Eventuales Agrarios en Andalucía por tramos de edad. 2007-2016.
Fuente: Servicio Público de Empleo Estatal.



PRESTACIONES SOCIALES POR DESEMPLEO EN EL SECTOR AGRARIO

3.1 Subsidio por desempleo de los trabajadores eventuales agrarios

Por provincia, Sevilla concentra 27 de cada 100 personas beneficiarias del subsidio por desempleo de los Trabajadores Eventuales Agrarios en Andalucía durante 2016. En el extremo opuesto se encuentra la provincia de Almería con sólo el 2,98% de las personas beneficiarias andaluzas.

	Hombres	Mujeres	Total sexo
Almería	1.398	1.634	3.031
Cádiz	2.830	5.560	8.390
Córdoba	5.570	13.388	18.958
Granada	3.849	7.788	11.636
Huelva	2.397	5.848	8.245
Jaén	5.558	10.017	15.576
Málaga	2.509	5.724	8.233
Sevilla	8.423	19.320	27.743
Andalucía	32.533	69.279	101.812

Distribución de las personas beneficiarias del Subsidio por desempleo de los Trabajadores Eventuales Agrarios en Andalucía por provincia y sexo. Año 2016. Fuente: Servicio Público de Empleo Estatal.

El 68,05% de las personas beneficiarias a lo largo de 2016 han sido mujeres, superando éstas a los hombres en todas las provincias andaluzas, distinguiéndose notablemente del resto los casos de Huelva y Córdoba, donde 7 de cada 10 de estas personas fueron mujeres.

Según la edad, la restricción de nuevas incorporaciones a este tipo de subsidio a raíz de la citada Ley 45/2002 está provocando la concentración de las personas beneficiarias en los tramos superiores, desapareciendo en el tramo de edad de 20-29 años. De esta forma, el 32,64% de las personas beneficiarias tienen entre 30 y 49 años, y el 67,36% tienen 50 o más años. Este envejecimiento de los destinatarios de estas ayudas es más acusado en las provincias de Almería, Granada y Málaga en las que el 76,58%, 74,88% y el 72,94 % de las personas beneficiarias del subsidio, respectivamente, tienen 50 o más años (**Anexo 15**).



PRESTACIONES SOCIALES POR DESEMPLEO EN EL SECTOR AGRARIO

3.1 Subsidio por desempleo de los trabajadores eventuales agrarios

Teniendo en cuenta la nacionalidad, sólo el 1 % de las personas beneficiarias del subsidio por desempleo de los Trabajadores Eventuales Agrarios en Andalucía durante el año 2016 tienen nacionalidad extranjera

Almería es la provincia con mayor número de personas extranjeras beneficiarias del subsidio con el 62,17% del total de personas beneficiarias extranjeras en Andalucía. Por el contrario, las provincias de Cádiz, Málaga y Córdoba concentran el menor número de personas beneficiarias extranjeras con sólo el 0,49%, el 1,52% y el 1,98% del total de personas beneficiarias extranjeras en Andalucía, respectivamente.

	Personas extranjeras beneficiarias	% provincial
Almería	576	62,17%
Cádiz	5	0,49%
Córdoba	18	1,98%
Granada	29	3,14%
Huelva	149	16,12%
Jaén	106	11,40%
Málaga	14	1,52%
Sevilla	29	3,17%
Andalucía	927	100%

Distribución de las personas extranjeras beneficiarias del Subsidio por desempleo de los Trabajadores Eventuales Agrarios en Andalucía por provincia. Año 2016.

Fuente: Servicio Público de Empleo Estatal.



PRESTACIONES SOCIALES POR DESEMPLEO EN EL SECTOR AGRARIO

3.2 Renta Agraria

La Renta Agraria es una prestación de nivel asistencial dirigida a los trabajadores por cuenta ajena de carácter eventual incluidos en el Sistema Especial Agrícola de la Seguridad Social residentes en las Comunidades Autónomas de Andalucía y Extremadura que no pueden ser beneficiarios del subsidio para trabajadores eventuales agrarios y reúnen los requisitos establecidos en el Real Decreto 426/2003, de 11 de abril, que regula esta prestación.

Esta prestación específica dentro de la acción protectora por desempleo está destinada a los trabajadores eventuales agrarios que se encuentran en situación de desempleo y no pueden ser beneficiarios del subsidio por desempleo establecido por el Real Decreto 5/1997, de 10 de enero.

Por tanto, mientras que el número de personas beneficiarias del subsidio de trabajadores eventuales agrarios se encuentra en progresivo descenso, el número de personas beneficiarias de este nuevo sistema de protección por desempleo ha experimentado un continuo crecimiento desde su entrada en vigor en el año 2003.

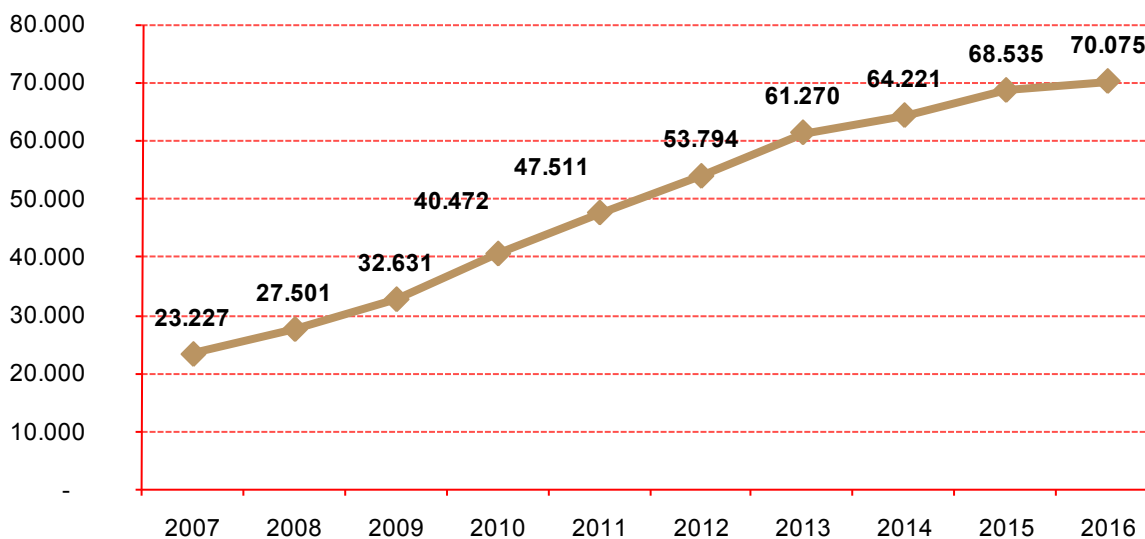

Evolución 2007-2016 del número de personas beneficiarias de la Renta Agraria en Andalucía.
Fuente: Servicio Público de Empleo Estatal.

PRESTACIONES SOCIALES POR DESEMPLEO EN EL SECTOR AGRARIO

3.2 Renta Agraria

El número de personas beneficiarias de la Renta Agraria asciende en Andalucía a 70.075 personas en 2016 que supone un crecimiento de 1.540 personas beneficiarias respecto a 2015 y un incremento interanual del 2,25%.

Territorialmente, Almería, Cádiz, Córdoba, Granada y Huelva son las provincias donde el número de trabajadores agrarios beneficiarios crece por encima del valor de referencia para Andalucía. En el resto de provincias aumenta el número de personas beneficiarias de la Renta Agraria, aunque lo hace a menor ritmo que para el total de las provincias andaluzas.

	Beneficiarios Renta Agraria 2016	Variación interanual	
		Absoluta	Relativa
Almería	1.977	59	3,08%
Cádiz	5.339	169	3,27%
Córdoba	12.510	346	2,85%
Granada	9.476	300	3,27%
Huelva	6.306	253	4,18%
Jaén	12.545	219	1,77%
Málaga	5.386	65	1,23%
Sevilla	16.536	129	0,79%
Andalucía	70.075	1.540	2,25%

Evolución interanual del número de personas beneficiarias de la Renta Agraria en Andalucía por provincia. Año 2016.
Fuente: Servicio Público de Empleo Estatal.



PRESTACIONES SOCIALES POR DESEMPLEO EN EL SECTOR AGRARIO

3.2 Renta Agraria

Sevilla es la provincia andaluza con mayor número de personas beneficiarias de la Renta Agraria en 2016 con el 23,60% de las personas beneficiarias andaluzas, le siguen Jaén y Córdoba con el 17,90%% y el 17,85% de las personas beneficiarias andaluzas, respectivamente. En el extremo opuesto se sitúa la provincia de Almería con el 2,82% de las personas beneficiarias de la Renta Agraria en Andalucía.

Las personas extranjeras tienen escasa presencia entre las personas beneficiarias de la Renta Agraria en Andalucía con sólo el 2,52% de las personas beneficiarias.

	Beneficiarios Renta Agraria 2016	Variación interanual	
		Absoluta	Relativa
Almería	663	162	32,38%
Cádiz	20	4	22,34%
Córdoba	116	30	34,95%
Granada	236	79	49,89%
Huelva	429	108	33,45%
Jaén	147	19	14,90%
Málaga	59	13	28,52%
Sevilla	94	20	26,29%
Andalucía	1.765	434	32,60%

Evolución interanual del número de personas beneficiarias extranjeras de la Renta Agraria en Andalucía por provincia. Año 2016. Fuente: Servicio Público de Empleo Estatal.



INICIO

SUMARIO

4

RESUMEN



RESUMEN

EL EMPLEO EN EL SECTOR AGRARIO ANDALUZ

Según la Encuesta de Población Activa

- Según la EPA, la población ocupada en Agricultura, ganadería, silvicultura y pesca en 2016 se cifra en 246.043 personas, el 8,68% del empleo en Andalucía.
- Los hombres en este sector son mayoritarios, representando el 74,7% del empleo agrario.
- Se observa un importante peso del autoempleo en la Agricultura, ganadería, silvicultura y pesca, ya que el porcentaje de los trabajadores por cuenta propia en esta sección de actividad económica (23,06%) supera el valor de referencia para el mercado de trabajo andaluz (18,18%).
- En la Agricultura, ganadería, silvicultura y pesca ha crecido un 12,41% el empleo, sin embargo, el mercado de trabajo andaluz ha aumentado un 2,38%.

Según las Estadísticas de afiliación a la Seguridad Social

- Andalucía, con una media anual de 509.054 trabajadores afiliados al SEASS durante 2016, concentra el 62,09% de las afiliaciones a este Régimen en el ámbito nacional.
- Por provincia, la representación del SEASS en Andalucía oscila entre el 6,41% de Málaga y el 39,44% de Jaén. A nivel autonómico, se cifra en el 17,53%.
- Los trabajadores extranjeros suponen el 14,62% del total de afiliados al SEASS en nuestra Comunidad Autónoma, duplicando el 7,21% que constituyen en el Sistema de la Seguridad Social.



RESUMEN

EL EMPLEO EN EL SECTOR AGRARIO ANDALUZ

Según las estadísticas administrativas del Servicio Andaluz de Empleo**Contratación registrada**

- La contratación en el sector agrario es el 30,17% de la contratación registrada en Andalucía en el año 2016, con 1.402.637 contratos registrados.
- El 68,75% de los contratos registrados en 2016 en el sector agrario andaluz corresponden a hombres y el 31,25% a mujeres.
- Los jóvenes están subrepresentados y los trabajadores mayores de 45 años se encuentran sobrerrepresentados en la contratación agraria.
- Según el nivel formativo que consta en los contratos de trabajo, se observa una menor cualificación de los trabajadores contratados en el sector agrario.
- Las personas extranjeras tienen mayor importancia en la contratación agraria (23,79%) que en el total de contratos registrados en Andalucía (11,38%).
- Los principales países de procedencia de los trabajadores extranjeros contratados en el sector agrario andaluz son Rumanía (37,61% de los contratos a personas extranjeras) y Marruecos (29,72%).
- La mayoría de los contratos del sector agrario andaluz han correspondido a Peones agrícolas (excepto en huertas, invernaderos, viveros y jardines) (76,08%), a Peones agropecuarios (9,79%) y Trabajadores cualificados en actividades agrícolas (excepto en huertas, invernaderos, viveros y jardines) (7,59%).
- Jaén, Huelva y Córdoba son las provincias con mayor representación del sector agrario en la contratación provincial (54,93%, 48,02% y 47,50%, respectivamente).



RESUMEN

EL EMPLEO EN EL SECTOR AGRARIO ANDALUZ

Según las estadísticas administrativas del Servicio Andaluz de Empleo**Paro registrado**

- El Paro Registrado en el sector agrario se cifra en 56.160 personas, el 6,36% del Paro Registrado en Andalucía.
- El 54,43% de las personas paradas registradas en el sector son hombres.
- El mayor porcentaje por grupo de edad se da entre los que tienen 45 años o más (45,64%), a diferencia de en la totalidad del mercado laboral andaluz, donde son mayoría los que tienen entre 25 y 44 años.
- Las personas paradas registradas del sector agrario poseen menor cualificación que las personas paradas en el mercado de trabajo en general.
- Las ocupaciones más demandadas por las personas paradas registradas en el sector agrario son Peones agrícolas (excepto en huertas, invernaderos, viveros y jardines), Trabajadores cualificados en huertas, *invernaderos*, viveros y jardines y Trabajadores cualificados en actividades agrícolas (excepto en huertas, *invernaderos*, viveros y jardines).
- El 18,12% de las personas paradas registradas en el sector agrario son extranjeras, superando ampliamente este porcentaje al resultante sin hacer distinciones sectoriales, que se establece en el 6,36%.



RESUMEN

PRESTACIONES SOCIALES POR DESEMPLEO EN EL SECTOR AGRARIO

Subsidio por desempleo de los Trabajadores Eventuales Agrarios

- 101.812 personas han sido en 2016 beneficiarias del subsidio de trabajadores eventuales agrarios en Andalucía.
- Respecto a 2015, se produce un descenso del 4,86%, unos 4.203 beneficiarios menos.
- Sevilla concentra el 27,25% de las personas beneficiarias del subsidio del RGSEA. En el extremo opuesto Almería, con el 2,98%.
- El 68,05% de las personas beneficiarias son mujeres.
- El 67,36% de las personas beneficiarias tiene 50 o más años.

Renta Agraria

- En 2016, el número de beneficiarios de la Renta Agraria se cifra en Andalucía en 70.075 personas.
- Sevilla es la provincia que sobresale por tener el mayor número de personas beneficiarias de la Renta Agraria en 2016 (un 23,60%) y Almería la que menos (un 2,82%).



INICIO

SUMARIO

5

ANEXOS



INICIO

SUMARIO

ANEXOS

Anexo 1

Anexo 2

Anexo 3

Anexo 4

Anexo 5

Anexo 6

Anexo 7

Anexo 8

Anexo 9

Anexo 10

Anexo 11

Anexo 12

Anexo 13

Anexo 14

Anexo 15



ANEXOS

ANEXO 1. REPRESENTACIÓN DE AFILIADOS AL SISTEMA ESPECIAL AGRÍCOLA DE LA SEGURIDAD SOCIAL POR COMUNIDAD AUTÓNOMA. AÑO 2016

CCAA	Media anual SEASS	Media anual afiliados SS	Representación en la SS	% SEASS
Andalucía	509.054	2.903.725	17,53%	62,09%
Aragón	9.255	530.055	1,75%	1,13%
Asturias	989	352.870	0,28%	0,12%
Baleares	2.285	393.054	0,58%	0,28%
Canarias	13.654	754.801	1,81%	1,67%
Cantabria	751	203.727	0,37%	0,09%
Castilla la Mancha	34.992	651.082	5,37%	4,27%
Castilla León	11.930	874.150	1,36%	1,46%
Cataluña	20.819	3.166.137	0,66%	2,54%
Ceuta	3	21.450	0,01%	0,00%
Comunidad Valenciana	69.749	1.754.056	3,98%	8,51%
Extremadura	60.210	374.220	16,09%	7,34%
Galicia	4.891	954.240	0,51%	0,60%
La Rioja	3.459	121.155	2,86%	0,42%
Madrid	2.161	2.951.788	0,07%	0,26%
Melilla	4	21.764	0,02%	0,00%
Murcia	69.138	533.134	12,97%	8,43%
Navarra	4.546	261.697	1,74%	0,55%
País Vasco	2.013	918.792	0,22%	0,25%
Total	819.903	17.741.897	4,62%	100%

ANEXOS

ANEXO 2. DISTRIBUCIÓN DE LOS TRABAJADORES EXTRANJEROS AFILIADOS AL SEASS POR PAÍS DE PROCEDENCIA. DICIEMBRE 2016

	Afiliados SEASS	% sobre Total
Rumanía	57.156	28,65%
Bulgaria	7.070	3,54%
Polonia	1.985	0,99%
Portugal	1.742	0,87%
Lituania	1.488	0,75%
Francia	196	0,10%
Reino Unido	174	0,09%
Italia	164	0,08%
Alemania	152	0,08%
Letonia	107	0,05%
República Checa	71	0,04%
Eslovaquia	54	0,03%
Hungría	51	0,03%
Países Bajos	42	0,02%
Bélgica	30	0,01%
Malta	13	0,01%
Estonia	11	0,01%
Dinamarca	7	0,00%
Austria	6	0,00%
Eslovenia	5	0,00%

	Afiliados SEASS	% sobre Total
Grecia	4	0,00%
Irlanda	4	0,00%
Finlandia	4	0,00%
Croacia	3	0,00%
Suecia	2	0,00%
Luxemburgo	2	0,00%
Chipre	1	0,00%
Total U.E.	70.541	35,36%
Marruecos	69.730	34,96%
Resto países	33.730	16,91%
Ecuador	13.115	6,57%
Bolivia	4.689	2,35%
Pakistán	3.074	1,54%
Ucrania	1.878	0,94%
Colombia	1.360	0,68%
Paraguay	646	0,32%
Perú	380	0,19%
Argentina	270	0,14%
China	69	0,03%
Total no U.E.	128.939	64,64%

ANEXOS

ANEXO 3. CONTRATOS AGRARIOS REGISTRADOS EN ANDALUCÍA POR SEXO Y GRUPO DE EDAD DE LA PERSONA CONTRATADA. AÑO 2016

EDAD	Hombres	% Hombres	Mujeres	% Mujeres	Total	% grupo edad respecto al total
Menor de 20	28.354	81,70%	6.353	18,30%	34.707	2,47%
De 20 a 24	101.679	78,40%	28.013	21,60%	129.692	9,25%
De 25 a 29	127.760	74,67%	43.336	25,33%	171.096	12,20%
De 30 a 34	130.349	71,36%	52.319	28,64%	182.668	13,02%
De 35 a 39	140.687	67,96%	66.329	32,04%	207.016	14,76%
De 40 a 44	125.845	62,96%	74.042	37,04%	199.887	14,25%
De 45 a 49	119.728	60,21%	79.119	39,79%	198.847	14,18%
De 50 a 54	100.329	65,14%	53.685	34,86%	154.014	10,98%
De 55 a 59	60.500	72,03%	23.495	27,97%	83.995	5,99%
60 o más	29.124	71,53%	11.591	28,47%	40.715	2,90%
Total	964.355	68,75%	438.282	31,25%	1.402.637	100%

Fuente: Observatorio Argos. Servicio Andaluz de Empleo.



ANEXOS

ANEXO 4. DISTRIBUCIÓN DE LOS CONTRATOS AGRARIOS REGISTRADOS EN ANDALUCÍA SEGÚN NIVEL DE ESTUDIOS. AÑO 2016

Nivel de Estudios	Contratos Agrarios	Contratos Agrarios extranjeros	% Contratos agrarios a extranjeros sobre el total agrarios	% Contratos agrarios totales	% Contratos agrarios extranjeros
Sin Estudios	340.548	138.116	40,56%	24,28%	41,39%
Estudios Primarios Incompletos	298.414	86.701	29,05%	21,28%	25,98%
Estudios Primarios Completos	247.872	39.803	16,06%	17,67%	11,93%
Programas para la Formación e Inserción Laboral que no precisan de una titulación académica de la 1ª Etapa de Secundaria para su realización (Más de 300 Horas).	144	51	35,42%	0,01%	0,02%
Primera Etapa de Educación Secundaria Sin Título de Graduado Escolar o Equivalente.	174.693	27.884	15,96%	12,45%	8,36%
Primera Etapa de Educación Secundaria Con Título de Graduado Escolar o Equivalente.	288.126	35.786	12,42%	20,54%	10,73%
Programas para la Formación e Inserción Laboral que precisan de una titulación de Estudios Secundarios de Primera Etapa para su realización (Más De 300 Horas).	384	116	30,21%	0,03%	0,03%
Enseñanzas de Bachillerato	36.766	4.350	11,83%	2,62%	1,30%
Enseñanza de Grado Medio de Formación Profesional Específica, Artes Plásticas y Diseño y Deportivas.	5.983	369	6,17%	0,43%	0,11%
Enseñanzas de Grado Medio de Música y Danza	62	6	9,68%	0,00%	0,00%



ANEXOS

ANEXO 4. DISTRIBUCIÓN DE LOS CONTRATOS AGRARIOS REGISTRADOS EN ANDALUCÍA SEGÚN NIVEL DE ESTUDIOS. AÑO 2016

Nivel de Estudios	Contratos Agrarios	Contratos Agrarios extranjeros	% Contratos agrarios a extranjeros sobre el total agrarios	% Contratos agrarios totales	% Contratos agrarios extranjeros
Enseñanzas para la Formación e Inserción Laboral que precisan una titulación de Estudios Secundarios de 2ª Etapa para su realización (Más De 300 Horas).	172	31	18,02%	0,01%	0,01%
Enseñanzas de Grado Superior de Formación Profesional Específica y Equivalente, Artes Plásticas y Diseño y Deportivas.	2.157	25	1,16%	0,15%	0,01%
Títulos Propios de las Universidades y Otras Enseñanzas que precisan del Título de Bachiller (2 y más años).	537	82	15,27%	0,04%	0,02%
Enseñanza para la Formación e Inserción Laboral que precisan de una Formación Profesional de Grado Superior para su realización (Más de 300 Horas).	101	4	3,96%	0,01%	0,00%
Enseñanzas Universitarias de Primer Ciclo y Equivalentes o personas que han aprobado 3 cursos completos de una licenciatura o Créditos Equivalentes (Diplomados)	2.435	91	3,74%	0,17%	0,03%
Enseñanzas Universitarias de 1er Y 2º Ciclo de Sólo Segundo Ciclo y Equivalentes (Licenciados)	1.482	37	2,50%	0,11%	0,01%
Estudios Oficiales de Especialización Profesional.	415	38	9,16%	0,03%	0,01%



ANEXOS

ANEXO 4. DISTRIBUCIÓN DE LOS CONTRATOS AGRARIOS REGISTRADOS EN ANDALUCÍA SEGÚN NIVEL DE ESTUDIOS. AÑO 2016

Nivel de Estudios	Contratos Agrarios	Contratos Agrarios extranjeros	% Contratos agrarios a extranjeros sobre el total agrarios	% Contratos agrarios totales	% Contratos agrarios extranjeros
Enseñanzas de Postgrado Impartidas por las Universidades u Otras Instituciones	41	6	14,63%	0,00%	0,00%
Enseñanzas de Formación e Inserción Laboral que precisan de una Titulación Universitaria para su realización	147	49	33,33%	0,01%	0,01%
Enseñanzas universitarias de grado	996	21	2,11%	0,07%	0,01%
Enseñanzas universitarias de máster	99	3	3,03%	0,01%	0,00%
Doctorado Universitario	1.063	91	8,56%	0,08%	0,03%
Total	1.402.637	333.660	23,79%	100,00%	100,00%

Fuente: Observatorio Argos. Servicio Andaluz de Empleo.



ANEXOS

ANEXO 5. DISTRIBUCIÓN DE LOS CONTRATOS AGRARIOS REGISTRADOS EN ANDALUCÍA POR SEXO Y PROCEDENCIA DE LA PERSONA TRABAJADORA. AÑO 2016

	SECTOR AGRARIO					
	Hombres	% Hombres	Mujeres	% Mujeres	Total	% Total
Español	721.811	74,85%	347.166	79,21%	1.068.977	76,21%
Comunitario	79.149	8,21%	66.879	15,26%	146.028	10,41%
No Comunitario	163.395	16,94%	24.237	5,53%	187.632	13,38%
Total	964.355	100%	438.282	100%	1.402.637	100%

	TODOS LOS SECTORES					
	Hombres	% Hombres	Mujeres	% Mujeres	Total	% Total
Español	721.811	74,85%	347.166	79,21%	1.068.977	76,21%
Comunitario	79.149	8,21%	66.879	15,26%	146.028	10,41%
No Comunitario	163.395	16,94%	24.237	5,53%	187.632	13,38%
Total	964.355	100%	438.282	100%	1.402.637	100%

Fuente: Observatorio Argos. Servicio Andaluz de Empleo.



ANEXOS

ANEXO 6. DISTRIBUCIÓN DE LOS CONTRATOS AGRARIOS REGISTRADOS EN ANDALUCÍA A PERSONAS EXTRANJERAS SEGÚN PAÍS DE PROCEDENCIA. AÑO 2016

Nacionalidad	Contratos	Representación
Rumanía	125.503	8,95%
Marruecos	99.154	7,07%
Malí	22.153	1,58%
Senegal	20.307	1,45%
Bulgaria	11.453	0,82%
Ecuador	6.738	0,48%
Argelia	6.257	0,45%
Bolivia	5.574	0,40%
Polonia	4.494	0,32%
Gambia	3.750	0,27%
Ghana	3.374	0,24%
Guinea	3.054	0,22%
Ucrania	2.570	0,18%
Mauritania	2.516	0,18%
Lituania	2.183	0,16%
Guinea Bissau	1.647	0,12%
Pakistán	1.325	0,09%
Colombia	1.203	0,09%
Portugal	1.001	0,07%
Nigeria	988	0,07%

Nacionalidad	Contratos	Representación
Costa de Marfil	812	0,06%
Rusia, Federación de	555	0,04%
India	536	0,04%
Burkina Faso	429	0,03%
Perú	416	0,03%
Brasil	385	0,03%
Paraguay	385	0,03%
Argentina	302	0,02%
Francia	272	0,02%
Georgia	239	0,02%
Letonia	230	0,02%
Moldavia, República de	229	0,02%
Italia	223	0,02%
Reino Unido	223	0,02%
Cuba	222	0,02%
Dominicana, República	208	0,01%
Camerún	207	0,01%
Nicaragua	188	0,01%
Alemania	135	0,01%



ANEXOS

ANEXO 6. DISTRIBUCIÓN DE LOS CONTRATOS AGRARIOS REGISTRADOS EN ANDALUCÍA A PERSONAS EXTRANJERAS SEGÚN PAÍS DE PROCEDENCIA. AÑO 2016

Nacionalidad	Contratos	Representación
Guinea Ecuatorial	132	0,01%
Bielorusia (Belarus)	131	0,01%
Uruguay	130	0,01%
Resto de Países	1.827	0,13%
Total	333.660	100%

Fuente: Observatorio Argos. Servicio Andaluz de Empleo.



ANEXOS

ANEXO 7. DISTRIBUCIÓN DE LOS CONTRATOS AGRARIOS REGISTRADOS EN ANDALUCÍA SEGÚN EL TIPO DE CONTRATO. AÑO 2016

Tipo de contrato	Total	% Contratos
Obra servicio tiempo completo	864.487	61,63%
Eventual circunstancias produc. T.compl	522.105	37,22%
Otros contratos	6.954	0,50%
Fijo discontinuo	2.091	0,15%
Obra/servicio tiempo parcial	2.047	0,15%
Indefinido tiempo completo	1.703	0,12%
Eventual circunstancias produc. T.parci	1.432	0,10%
Conversión fijo discontinuo no bonificad	667	0,05%
Conversión tiempo completo no bonificado	550	0,04%
Interinidad a tiempo completo	169	0,01%
Indefinido tiempo parcial	142	0,01%
Indefinido tiempo completo bonificado	63	0,00%
Conversión tiempo parcial no bonificado	51	0,00%
Prácticas a tiempo completo	41	0,00%
Temporal minusválidos a tiempo completo	33	0,00%
Formación	31	0,00%
Indefinido tiempo completo minusválidos	15	0,00%
Interinidad a tiempo parcial	12	0,00%
Jubilación parcial	11	0,00%



ANEXOS

ANEXO 7. DISTRIBUCIÓN DE LOS CONTRATOS AGRARIOS REGISTRADOS EN ANDALUCÍA SEGÚN EL TIPO DE CONTRATO. AÑO 2016

Tipo de contrato	Total	% Contratos
Prácticas a tiempo parcial	10	0,00%
Conversión tiempo completo bonificado	6	0,00%
Temporal minusválidos a tiempo parcial	6	0,00%
Conversión tiempo completo minusválidos	2	0,00%
Indefinido tiempo parcial minusválido	2	0,00%
Indefinido tiempo parcial bonificado	2	0,00%
Relevo a tiempo parcial	2	0,00%
Fijo discontinuo minusválido	1	0,00%
Indef.fijodisc.discapac.transformación	1	0,00%
Relevo a tiempo completo	1	0,00%
Total	1.402.637	100%

Fuente: Observatorio Argos. Servicio Andaluz de Empleo.



ANEXOS

ANEXO 8. PRINCIPALES OCUPACIONES SEGÚN EL NÚMERO DE CONTRATOS A TRABAJADORES.
AÑO 2016

CNO-11	Grupo Primario de Ocupación	Contratos agrarios	% Contratos agrarios
19511	Peones agrícolas (excepto en huertas, invernaderos, viveros y jardines)	889.271	76,08%
19530	Peones agropecuarios	114.474	9,79%
16110	Trabajadores cualificados en actividades agrícolas (excepto en huertas, invernaderos, viveros y jardines)	88.730	7,59%
18321	Operadores de maquinaria agrícola móvil	41.118	3,52%
16120	Trabajadores cualificados en huertas, invernaderos, viveros y jardines	13.846	1,18%
16410	Trabajadores cualificados en actividades forestales y del medio natural	6.845	0,59%
19543	Peones forestales y de la caza	6.564	0,56%
19520	Peones ganaderos	4.041	0,35%
16300	Trabajadores cualificados en actividades agropecuarias mixtas	941	0,08%
16430	Trabajadores cualificados en actividades cinegéticas	818	0,07%
13142	Técnicos agropecuarios	528	0,05%
16202	Trabajadores cualificados en actividades ganaderas de ovino y caprino	284	0,02%
13327	Ayudantes de veterinaria	270	0,02%
19542	Peones de la acuicultura	265	0,02%
16205	Trabajadores cualificados en la avicultura y la cunicultura	227	0,02%
12424	Ingenieros técnicos agrícolas	215	0,02%
15999	Trabajadores de los servicios de protección y seguridad no clasificados bajo otros epígrafes	116	0,01%



ANEXOS

ANEXO 8. PRINCIPALES OCUPACIONES SEGÚN EL NÚMERO DE CONTRATOS A TRABAJADORES.
AÑO 2016

CNO-11	Grupo Primario de Ocupación	Contratos agrarios	% Contratos agrarios
15893	Cuidadores de animales y adiestradores	112	0,01%
12422	Ingenieros agrónomos	73	0,01%
15932	Bomberos forestales	28	0,00%
12130	Veterinarios	21	0,00%
12421	Biólogos, botánicos, zoólogos y afines	10	0,00%

Fuente: Observatorio Argos. Servicio Andaluz de Empleo.



ANEXOS

ANEXO 9. CONTRATOS AGRARIOS REGISTRADOS EN ANDALUCÍA POR PROVINCIA. AÑO 2016

	Contratos agrarios en 2016	Representación de la provincia en el total de agrarios	Total contratos 2016	% Contratos agrarios 2016
Almería	102.248	7,29%	327.712	31,20%
Cádiz	59.358	4,23%	628.795	9,44%
Córdoba	239.456	17,07%	504.122	47,50%
Granada	160.034	11,41%	487.837	32,80%
Huelva	200.194	14,27%	416.901	48,02%
Jaén	285.313	20,34%	519.421	54,93%
Málaga	92.134	6,57%	719.303	12,81%
Sevilla	263.900	18,81%	1.044.479	25,27%
Andalucía	1.402.637	100%	4.648.570	30,17%

Fuente: Observatorio Argos. Servicio Andaluz de Empleo.



ANEXOS

ANEXO 10. DISTRIBUCIÓN DE LOS CONTRATOS AGRARIOS REGISTRADOS EN ANDALUCÍA A PERSONAS EXTRANJERAS POR SEXO Y PROVINCIA. AÑO 2016

	Hombres extranjeros	% Hombres extranjeros en la provincia	Mujeres extranjeras	% Mujeres extranjeras en la provincia	Total trabajadores extranjeros	% Trabajadores extranjeros en la provincia
Almería	60.590	81,64%	13.622	18,36%	74.212	22,24%
Cádiz	558	71,45%	223	28,55%	781	0,23%
Córdoba	20.285	78,65%	5.508	21,35%	25.793	7,73%
Granada	26.452	72,74%	9.911	27,26%	36.363	10,90%
Huelva	62.981	56,15%	49.189	43,85%	112.170	33,62%
Jaén	45.753	94,29%	2.769	5,71%	48.522	14,54%
Málaga	7.012	79,21%	1.840	20,79%	8.852	2,65%
Sevilla	18.913	70,13%	8.054	29,87%	26.967	8,08%
Andalucía	242.544	72,69%	91.116	27,31%	333.660	100,00%

Fuente: Observatorio Argos. Servicio Andaluz de Empleo.



ANEXOS

ANEXO 11. PROCEDENCIA DE LAS PERSONAS PARADAS REGISTRADAS EXTRANJERAS CON EXPERIENCIA EN EL SECTOR AGRARIO. DICIEMBRE 2016

	Personas paradas registradas	Porcentaje
Marruecos	4.061	39,90%
Rumanía	3.689	36,24%
Bulgaria	373	3,66%
Senegal	265	2,60%
Polonia	218	2,14%
Malí	125	1,23%
Argelia	121	1,19%
Ecuador	114	1,12%
Lituania	110	1,08%
Bolivia	105	1,03%
Ucrania	103	1,01%
Rusia, Federación de	89	0,87%
Colombia	85	0,84%
Portugal	75	0,74%
Nigeria	74	0,73%
Ghana	68	0,67%

	Personas paradas registradas	Porcentaje
Mauritania	57	0,56%
Guinea Bissau	35	0,34%
Gambia	30	0,29%
Italia	29	0,28%
Resto de países	454	3,76%
TOTAL	352	3,46%

Fuente: Observatorio Argos. Servicio Andaluz de Empleo.



ANEXOS

ANEXO 12. DISTRIBUCIÓN DE LOS PARADOS REGISTRADOS CON EXPERIENCIA EN EL SECTOR AGRA-
RIO SEGÚN SEXO Y DURACIÓN DE LA DEMANDA. DICIEMBRE 2016

Duración de la demanda	Hombres	% Hombres	Mujeres	% Mujeres	Total	% Total
Menos de 1 mes	4.679	15,31%	2.073	8,10%	6.752	12,02%
De 1 a 3 meses	8.070	26,40%	4.992	19,51%	13.062	23,26%
De 3 a 6 meses	4.068	13,31%	3.378	13,20%	7.446	13,26%
De 6 a 9 meses	2.679	8,76%	2.948	11,52%	5.627	10,02%
De 9 a 12 meses	2.328	7,62%	1.801	7,04%	4.129	7,35%
De 12 a 24 meses	3.841	12,57%	3.741	14,62%	7.582	13,50%
Más de 24 meses	4.903	16,04%	6.659	26,02%	11.562	20,59%
Total	30.568	100%	25.592	100%	56.160	100%
Duración media de la demanda (meses)	12,62		20,30		16,12	

Fuente: Observatorio Argos. Servicio Andaluz de Empleo.



ANEXOS

ANEXO 13. DISTRIBUCIÓN DEL PARO REGISTRADO EN EL SECTOR AGRARIO POR PROVINCIA.
DICIEMBRE 2016

	Paro Registrado sector agrario	Distribución provincial	Total Paro Registrado	Peso del sector agrario en el Paro Registrado
Almería	7.211	12,84%	62.179	11,60%
Cádiz	5.806	10,34%	170.705	3,40%
Córdoba	5.713	10,17%	76.788	7,44%
Granada	6.150	10,95%	87.826	7,00%
Huelva	9.777	17,41%	55.628	17,58%
Jaén	4.938	8,79%	45.908	10,76%
Málaga	3.646	6,49%	168.148	2,17%
Sevilla	12.919	23,00%	215.895	5,98%
Andalucía	56.160	100%	883.077	6,36%

Fuente: Observatorio Argos. Servicio Andaluz de Empleo.



ANEXOS

ANEXO 14. DISTRIBUCIÓN DE LAS PERSONAS EXTRANJERAS PARADAS REGISTRADAS CON EXPERIENCIA EN EL SECTOR AGRARIO POR PROVINCIA. DICIEMBRE 2016

	Personas extranjeras paradas registradas del sector agrario	Distribución provincial de las personas extranjeras paradas registradas del sector agrario	Paro Registrado en el sector agrario	Representación de las personas extranjeras en el Paro agrario
Almería	3.661	35,97%	7.211	50,77%
Cádiz	241	2,37%	5.806	4,15%
Córdoba	472	4,64%	5.713	8,26%
Granada	1.082	10,63%	6.150	17,59%
Huelva	2.814	27,65%	9.777	28,78%
Jaén	230	2,26%	4.938	4,66%
Málaga	688	6,76%	3.646	18,87%
Sevilla	990	9,73%	12.919	7,66%
Andalucía	56.160	100%	883.077	6,36%

Fuente: Observatorio Argos. Servicio Andaluz de Empleo.



ANEXOS

ANEXO 15. DISTRIBUCIÓN DE LAS PERSONAS BENEFICIARIAS DEL SUBSIDIO DE TRABAJADORES EVENTUALES AGRARIOS POR PROVINCIA Y TRAMO DE EDAD. AÑO 2016

	20 - 24	25 - 29	30 - 34	35 - 39	40 - 44	45 - 49	50 - 54	55 - 59	60 o más	Total
Almería	0	0	25	123	235	327	593	858	870	3.031
Cádiz	0	0	215	667	958	1.234	1.696	2.004	1.617	8.390
Córdoba	0	0	228	950	1.785	2.766	4.244	4.946	4.041	18.958
Granada	0	0	116	481	927	1.401	2.523	3.395	2.795	11.636
Huelva	0	0	286	770	1.000	1.337	1.674	1.775	1.404	8.245
Jaén	0	0	328	1.031	1.641	2.299	3.461	3.978	2.838	15.576
Málaga	0	0	83	326	700	1.120	1.865	2.222	1.918	8.233
Sevilla	0	0	679	2.045	3.064	4.088	5.875	6.494	5.498	27.743
Andalucía	0	0	1.958	6.390	10.309	14.571	21.931	25.671	20.982	101.812

Fuente: Observatorio Argos. Servicio Andaluz de Empleo.



INICIO

SUMARIO

6

TABLAS PROVINCIALES Y
MUNICIPALES



INICIO

SUMARIO

TABLAS PROVINCIALES Y MUNICIPALES

ALMERÍA

CÁDIZ

CÓRDOBA

GRANADA

HUELVA

JAÉN

MÁLAGA

SEVILLA



TABLAS PROVINCIALES Y MUNICIPALES

ALMERÍA

SEGURIDAD SOCIAL	31 DE DICIEMBRE DE 2016		VARIACIÓN INTERANUAL RELATIVA		REPRESENTACIÓN PROVINCIAL RESPECTO A ANDALUCÍA
	ALMERÍA	ANDALUCÍA	ALMERÍA	ANDALUCÍA	
Total de personas afiliadas al Régimen General Sistema Especial Agrario	56.860	509.054	1,88%	2,02%	11,17%
Hombres afiliados al R.G. Sistema Especial Agrario	39.430	272.032	2,14%	4,24%	14,49%
Mujeres afiliadas al R.G. Sistema Especial Agrario	17.430	237.022	1,28%	-0,42%	7,35%
Total de personas extranjeras afiliadas al Régimen General Sistema Especial Agrario	36.129	89.694	1,70%	7,91%	40,28%
Hombres extranjeros afiliados al R.G. Sistema Especial Agrario	28.306	66.924	1,48%	8,38%	42,30%
Mujeres extranjeras afiliadas al R.G. Sistema Especial Agrario	7.823	22.770	2,52%	6,57%	34,36%



TABLAS PROVINCIALES Y MUNICIPALES

ALMERÍA

CONTRATOS REGISTRADOS	ACUMULADO 2016		VARIACIÓN INTERANUAL RELATIVA		REPRESENTACIÓN PROVINCIAL RESPECTO A ANDALUCÍA	PESO DEL SECTOR AGRARIO RESPECTO AL TOTAL
	ALMERÍA	ANDALUCÍA	ALMERÍA	ANDALUCIA		
Contratos registrados	102.248	1.402.637	10,02%	4,22%	7,29%	31,20%
Sexo						
Hombre	77.699	964.355	11,24%	5,42%	8,06%	40,53%
Mujer	24.549	438.282	6,34%	1,67%	5,60%	18,05%
Grupo de edad						
Menor de 25 años	11.764	164.399	7,07%	3,62%	7,16%	22,69%
Entre 25 y 44 años	67.358	760.667	7,99%	3,11%	8,86%	33,02%
45 o más años	23.126	477.571	18,17%	6,25%	4,84%	32,17%
Nivel Formativo						
Sin estudios	35.146	340.548	6,44%	6,46%	10,32%	67,12%
Estudios primarios	50.036	546.286	13,68%	8,68%	9,16%	40,23%
Estudios secundarios	16.630	506.330	7,57%	-1,29%	3,28%	13,02%
Estudios postsecundarios	436	9.473	-0,68%	-8,50%	4,60%	1,89%



TABLAS PROVINCIALES Y MUNICIPALES

ALMERÍA

CONTRATOS REGISTRADOS	ACUMULADO 2016		VARIACIÓN INTERANUAL RELATIVA		REPRESENTACIÓN PROVINCIAL RESPECTO A ANDALUCÍA	PESO DEL SECTOR AGRARIO RESPECTO AL TOTAL
	ALMERÍA	ANDALUCÍA	ALMERÍA	ANDALUCIA		
Gran Grupo de Ocupación						
Ocupaciones militares	0	8	-100,00%	-46,67%	0,00%	0,00%
Directores y gerentes	8	156	-11,11%	4,00%	5,13%	2,09%
Técnicos y profesionales científicos e intelectuales	72	472	4,35%	-3,08%	15,25%	0,57%
Técnicos; profesionales de apoyo	70	1.610	40,00%	27,68%	4,35%	0,62%
Empleados contables, administrativos y otros empleados de oficina	282	1.506	21,55%	5,02%	18,73%	2,73%
Trabajadores de los servicios de restauración, personales, protección y vendedores	84	2.093	16,67%	-10,78%	4,01%	0,11%
Trabajadores cualificados en el sector agrícola, ganadero, forestal y pesquero	632	112.313	-10,61%	-2,32%	0,56%	23,38%
Artesanos y trabajadores cualificados de las industrias manufactureras y la construcción (excepto operadores de instalaciones y maquinaria)	256	3.327	-31,18%	-6,31%	7,69%	1,07%
Operadores de instalaciones y maquinaria, y montadores	783	44.505	19,00%	17,45%	1,76%	3,33%
Ocupaciones elementales	100.061	1.236.647	10,25%	4,47%	8,09%	59,09%
Tipo de contrato						
Indefinido	1.954	5.296	34,02%	24,64%	36,90%	10,70%
Temporal	100.294	1.397.341	9,64%	4,15%	7,18%	32,41%
Contratos registrados a personas extranjeras	74.212	333.660	10,93%	8,73%	22,24%	66,25%



TABLAS PROVINCIALES Y MUNICIPALES

ALMERÍA

OCUPACIONES MÁS CONTRATADAS en 2016 (10 PRIMERAS)	ACUMULADO 2016	
	Nº CONTRATOS	% TOTAL
Peones agrícolas (excepto en huertas, invernaderos, viveros y jardines)	26.350	86,89%
Peones agropecuarios	2.644	8,72%
Operadores de maquinaria agrícola móvil	414	1,37%
Trabajadores cualificados en actividades agrícolas (excepto en huertas, invernaderos, viveros y jardines)	320	1,06%
Trabajadores cualificados en huertas, invernaderos, viveros y jardines	268	0,88%
Peones ganaderos	140	0,46%
Peones forestales y de la caza	48	0,16%
Ingenieros técnicos agrícolas	40	0,13%
Peones de la acuicultura	33	0,11%
Trabajadores cualificados en actividades forestales y del medio natural	24	0,08%



TABLAS PROVINCIALES Y MUNICIPALES

ALMERÍA

PARO REGISTRADO	31 DE DICIEMBRE DE 2016		VARIACIÓN INTERANUAL RELATIVA		REPRESENTACIÓN PROVINCIAL RESPECTO A ANDALUCÍA	PESO DEL SECTOR AGRARIO RESPECTO AL TOTAL
	ALMERÍA	ANDALUCÍA	ALMERÍA	ANDALUCÍA		
Total	7.211	56.160	-15,10%	-11,25%	12,84%	11,60%
Sexo						
Hombre	3.832	30.568	-18,97%	-15,15%	12,54%	13,20%
Mujer	3.379	25.592	-10,25%	-6,08%	13,20%	10,19%
Grupo de edad						
Menor de 25 años	446	5.227	-20,21%	-17,45%	8,53%	8,14%
Entre 25 y 44 años	3.635	25.303	-18,73%	-14,56%	14,37%	12,53%
45 o más años	3.130	25.630	-9,59%	-6,22%	12,21%	11,30%
Nivel Formativo						
Sin estudios	1.488	4.308	-18,73%	-14,13%	34,54%	32,02%
Estudios primarios	2.928	14.727	-16,75%	-10,54%	19,88%	17,15%
Estudios secundarios	2.637	34.351	-11,30%	-11,73%	7,68%	7,91%
Estudios postsecundarios	158	2.774	-8,67%	-3,81%	5,70%	2,21%
Duración de la demanda						
Menos o igual a 3 meses	2.125	19.814	-15,84%	-15,48%	10,72%	12,56%
De 3 a 6 meses	988	7.446	-20,64%	-13,19%	13,27%	10,81%
De 6 a 9 meses	756	5.627	-15,81%	-14,73%	13,44%	14,69%
De 9 a 12 meses	567	4.129	-22,65%	-5,73%	13,73%	13,55%
Más de 12 meses	2.775	19.144	-10,28%	-5,60%	14,50%	10,36%
Personas Paradas registradas extranjeras	3.661	10.178	-20,69%	-15,69%	35,97%	29,42%



TABLAS PROVINCIALES Y MUNICIPALES

ALMERÍA

RENTA AGRARIA	AÑO 2016		VARIACIÓN INTERANUAL RELATIVA		REPRESENTACIÓN PROVINCIAL RESPECTO A ANDALUCÍA
	ALMERÍA	ANDALUCÍA	ALMERÍA	ANDALUCIA	
Total Beneficiarios	1.977	70.075	3,08%	2,25%	2,82%
Total Beneficiarios extranjeros	663	1.765	32,38%	32,60%	37,56%

SUBSIDIO AGRARIO	AÑO 2016		VARIACIÓN INTERANUAL RELATIVA		REPRESENTACIÓN PROVINCIAL RESPECTO A ANDALUCÍA
	ALMERÍA	ANDALUCÍA	ALMERÍA	ANDALUCIA	
Total Beneficiarios	3.031	101.812	-8,52%	-3,96%	2,98%
Sexo					
Hombre	1.398	32.533	-6,27%	-4,86%	4,30%
Mujer	1.634	69.279	-10,36%	-3,54%	2,36%
Grupo de Edad					
Menor de 25 años	-	-	-	-	-
Entre 25 y 44 años	383	18.658	-16,80%	-14,49%	2,05%
45 o más años	2.648	83.154	-7,18%	-1,24%	3,18%
Total Beneficiarios extranjeros	576	927	-1,87%	-5,63%	62,17%



TABLAS PROVINCIALES Y MUNICIPALES

ALMERÍA

Municipio	PARO REGISTRADO 2016	CONTRATOS 2016
Total municipios	7.211	102.248
Abla	8	112
Abrucena	12	127
Adra	339	2.487
Albanchez	2	16
Alboloduy	5	60
Albox	53	233
Alcolea	9	269
Alcóntar	3	23
Alcudia de Monteagud	0	20
Alhabia	3	64
Alhama de Almería	33	203
Alicún	1	16
Almería	1.241	11.052
Almócita	0	28
Alsodux	1	20
Antas	12	1.978
Arboleas	8	196
Armuña de Almanzora	0	38
Bacares	0	19
Bayárcal	0	25
Bayarque	1	18
Bédar	2	10
Beires	2	20
Benahadux	16	66
Benitagla	0	12
Benizalón	0	53

Municipio	PARO REGISTRADO 2016	CONTRATOS 2016
Bentarique	1	42
Berja	289	3.122
Canjáyar	9	106
Cantoria	17	119
Carboneras	31	53
Castro de Filabres	0	42
Cóbdar	1	15
Cuevas del Almanzora	181	6.853
Chercos	0	33
Chirivel	9	132
Dalías	33	337
Enix	2	24
Felix	3	38
Fines	16	94
Fiñana	32	180
Fondón	4	61
Gádor	42	145
Gallardos, Los	7	267
Garrucha	22	57
Gérgal	13	518
Huécija	1	19
Huércal de Almería	60	70
Huerca-Overa	148	2.392
Illar	0	79
Instinción	3	29
Laroya	2	7
Láujar de Andarax	8	59



TABLAS PROVINCIALES Y MUNICIPALES

ALMERÍA

Municipio	PARO REGISTRADO 2016	CONTRATOS 2016
Líjar	1	17
Lubrín	5	88
Lucainena de las Torres	4	556
Lúcar	6	140
Macael	24	16
María	6	108
Mojácar	7	1
Nacimiento	8	160
Níjar	567	11.541
Ohanes	3	22
Olula de Castro	0	19
Olula del Río	29	19
Oria	16	144
Padules	0	25
Partaloa	1	32
Paterna del Río	6	13
Pechina	45	428
Pulpí	77	14.601
Purchena	6	53
Rágol	2	55
Rioja	25	128
Roquetas de Mar	1.086	5.346
Santa Cruz de Marchena	2	17
Santa Fe de Mondújar	2	52
Senés	2	18
Serón	9	68
Sierro	0	13

Municipio	PARO REGISTRADO 2016	CONTRATOS 2016
Somontín	4	16
Sorbas	36	528
Suflí	0	11
Tabernas	80	358
Taberno	2	49
Tahal	1	315
Terque	1	34
Tíjola	18	349
Turre	14	58
Turrillas	0	35
Uleila del Campo	0	115
Urrácal	1	98
Velesque	2	8
Vélez-Blanco	10	121
Vélez-Rubio	30	101
Vera	118	813
Viator	26	206
Vícar	415	4.554
Zurgena	22	70
Tres Villas, Las	10	71
Ejido, El	1.533	24.092
Mojonera, La	224	4.480
Balanegra	40	28



TABLAS PROVINCIALES Y MUNICIPALES

CÁDIZ

SEGURIDAD SOCIAL	31 DE DICIEMBRE DE 2016		VARIACIÓN INTERANUAL RELATIVA		REPRESENTACIÓN PROVINCIAL RESPECTO A ANDALUCÍA
	CÁDIZ	ANDALUCÍA	CÁDIZ	ANDALUCÍA	
Total de personas afiliadas al Régimen General Sistema Especial Agrario	27.811	509.054	0,84%	2,02%	5,46%
Hombres afiliados al R.G. Sistema Especial Agrario	13.136	272.032	2,20%	4,24%	4,83%
Mujeres afiliadas al R.G. Sistema Especial Agrario	14.675	237.022	-0,35%	-0,42%	6,19%
Total de personas extranjeras afiliadas al Régimen General Sistema Especial Agrario	326	89.694	2,19%	7,91%	0,36%
Hombres extranjeros afiliados al R.G. Sistema Especial Agrario	202	66.924	3,06%	8,38%	0,30%
Mujeres extranjeras afiliadas al R.G. Sistema Especial Agrario	124	22.770	0,81%	6,57%	0,54%



TABLAS PROVINCIALES Y MUNICIPALES

CÁDIZ

CONTRATOS REGISTRADOS	ACUMULADO 2016		VARIACIÓN INTERANUAL RELATIVA		REPRESENTACIÓN PROVINCIAL RESPECTO A ANDALUCÍA	PESO DEL SECTOR AGRARIO RESPECTO AL TOTAL
	CÁDIZ	ANDALUCÍA	CÁDIZ	ANDALUCÍA		
Contratos registrados	59.358	1.402.637	-2,21%	4,22%	4,23%	9,44%
Sexo						
Hombre	39.352	964.355	-1,95%	5,42%	4,08%	9,89%
Mujer	20.006	438.282	-2,71%	1,67%	4,56%	8,66%
Grupo de edad						
Menor de 25 años	5.911	164.399	4,31%	3,62%	3,60%	5,75%
Entre 25 y 44 años	30.251	760.667	-4,22%	3,11%	3,98%	7,93%
45 o más años	23.196	477.571	-1,07%	6,25%	4,86%	16,05%
Nivel Formativo						
Sin estudios	12.307	340.548	-8,88%	6,46%	3,61%	32,38%
Estudios primarios	24.531	546.286	10,82%	8,68%	4,49%	16,63%
Estudios secundarios	22.012	506.330	-10,22%	-1,29%	4,35%	5,58%
Estudios postsecundarios	508	9.473	-5,22%	-8,50%	5,36%	1,05%



TABLAS PROVINCIALES Y MUNICIPALES

CÁDIZ

CONTRATOS REGISTRADOS	ACUMULADO 2016		VARIACIÓN INTERANUAL RELATIVA		REPRESENTACIÓN PROVINCIAL RESPECTO A ANDALUCÍA	PESO DEL SECTOR AGRARIO RESPECTO AL TOTAL
	CÁDIZ	ANDALUCÍA	CÁDIZ	ANDALUCIA		
Gran Grupo de Ocupación						
Ocupaciones militares	0	8	-	-46,67%	0,00%	0,00%
Directores y gerentes	2	156	-77,78%	4,00%	1,28%	0,35%
Técnicos y profesionales científicos e intelectuales	38	472	52,00%	-3,08%	8,05%	0,17%
Técnicos; profesionales de apoyo	460	1.610	21,37%	27,68%	28,57%	1,63%
Empleados contables, administrativos y otros empleados de oficina	110	1.506	-2,65%	5,02%	7,30%	0,45%
Trabajadores de los servicios de restauración, personales, protección y vendedores	184	2.093	-60,09%	-10,78%	8,79%	0,09%
Trabajadores cualificados en el sector agrícola, ganadero, forestal y pesquero	9.289	112.313	-5,66%	-2,32%	8,27%	79,16%
Artesanos y trabajadores cualificados de las industrias manufactureras y la construcción (excepto operadores de instalaciones y maquinaria)	274	3.327	-17,96%	-6,31%	8,24%	0,36%
Operadores de instalaciones y maquinaria, y montadores	2.537	44.505	4,62%	17,45%	5,70%	2,38%
Ocupaciones elementales	46.464	1.236.647	-1,36%	4,47%	3,76%	28,89%
Tipo de contrato						
Indefinido	402	5.296	64,08%	24,64%	7,59%	1,92%
Temporal	58.956	1.397.341	-2,48%	4,15%	4,22%	9,70%
Contratos registrados a personas extranjeras	781	333.660	-16,29%	8,73%	0,23%	4,76%



TABLAS PROVINCIALES Y MUNICIPALES

CÁDIZ

OCUPACIONES MÁS CONTRATADAS en 2016 (10 PRIMERAS)	ACUMULADO 2016	
	Nº CONTRATOS	% TOTAL
Peones agrícolas (excepto en huertas, invernaderos, viveros y jardines)	31.267	62,26%
Peones agropecuarios	5.382	10,72%
Trabajadores cualificados en actividades agrícolas (excepto en huertas, invernaderos, viveros y jardines)	5.094	10,14%
Trabajadores cualificados en huertas, invernaderos, viveros y jardines	2.327	4,63%
Operadores de maquinaria agrícola móvil	2.310	4,60%
Trabajadores cualificados en actividades forestales y del medio natural	1.409	2,81%
Peones forestales y de la caza	1.030	2,05%
Peones ganaderos	606	1,21%
Técnicos agropecuarios	428	0,85%
Trabajadores cualificados en actividades cinegéticas	183	0,36%



TABLAS PROVINCIALES Y MUNICIPALES

CÁDIZ

PARO REGISTRADO	31 DE DICIEMBRE DE 2016		VARIACIÓN INTERANUAL RELATIVA		REPRESENTACIÓN PROVINCIAL RESPECTO A ANDALUCÍA	PESO DEL SECTOR AGRARIO RESPECTO AL TOTAL
	CÁDIZ	ANDALUCÍA	CÁDIZ	ANDALUCÍA		
Total	5.806	56.160	-10,95%	-11,25%	10,34%	3,40%
Sexo						
Hombre	3.700	30.568	-13,19%	-15,15%	12,10%	4,92%
Mujer	2.106	25.592	-6,73%	-6,08%	8,23%	2,21%
Grupo de edad						
Menor de 25 años	640	5.227	-12,09%	-17,45%	12,24%	3,99%
Entre 25 y 44 años	2.514	25.303	-14,61%	-14,56%	9,94%	3,21%
45 o más años	2.652	25.630	-6,88%	-6,22%	10,35%	3,47%
Nivel Formativo						
Sin estudios	101	4.308	-15,83%	-14,13%	2,34%	8,38%
Estudios primarios	1.231	14.727	-6,60%	-10,54%	8,36%	4,85%
Estudios secundarios	4.226	34.351	-11,87%	-11,73%	12,30%	3,47%
Estudios postsecundarios	248	2.774	-13,59%	-3,81%	8,94%	1,11%
Duración de la demanda						
Menos o igual a 3 meses	1.921	19.814	-15,49%	-15,48%	9,70%	4,31%
De 3 a 6 meses	1.133	7.446	-6,44%	-13,19%	15,22%	4,60%
De 6 a 9 meses	447	5.627	-14,20%	-14,73%	7,94%	3,69%
De 9 a 12 meses	245	4.129	-27,73%	-5,73%	5,93%	2,40%
Más de 12 meses	2.060	19.144	-5,33%	-5,60%	10,76%	2,60%
Personas Paradas registradas extranjeras	241	10.178	-7,31%	-15,69%	2,37%	4,65%



TABLAS PROVINCIALES Y MUNICIPALES

CÁDIZ

RENTA AGRARIA	AÑO 2016		VARIACIÓN INTERANUAL RELATIVA		REPRESENTACIÓN PROVINCIAL RESPECTO A ANDALUCÍA
	CÁDIZ	ANDALUCÍA	CÁDIZ	ANDALUCIA	
Total Beneficiarios	5.339	70.075	3,28%	2,25%	7,62%
Total Beneficiarios extranjeros	20	1.765	21,83%	32,60%	1,13%

SUBSIDIO AGRARIO	AÑO 2016		VARIACIÓN INTERANUAL RELATIVA		REPRESENTACIÓN PROVINCIAL RESPECTO A ANDALUCÍA
	CÁDIZ	ANDALUCÍA	CÁDIZ	ANDALUCIA	
Total Beneficiarios	8.390	101.812	-3,99%	-3,96%	8,24%
Sexo					
Hombre	2.830	32.533	-4,94%	-4,86%	8,70%
Mujer	5.560	69.279	-3,50%	-3,54%	8,03%
Grupo de Edad					
Menor de 25 años	-	-	-	-	-
Entre 25 y 44 años	1.839	18.658	-13,70%	-14,49%	9,86%
45 o más años	6.551	83.154	-0,86%	-1,24%	7,88%
Total Beneficiarios extranjeros	5	927	-16,67%	-5,63%	0,54%



TABLAS PROVINCIALES Y MUNICIPALES

CÁDIZ

Municipio	PARO REGISTRADO 2016	CONTRATOS 2016
Total municipios	5.806	59.358
Alcalá de los Gazules	110	1.312
Alcalá del Valle	64	1.707
Algar	8	181
Algeciras	145	90
Algodonales	106	2.094
Arcos de la Frontera	459	3.589
Barbate	60	65
Barrios, Los	77	378
Benaocaz	1	15
Bornos	123	678
Bosque, El	7	52
Cádiz	78	582
Castellar de la Frontera	20	415
Conil de la Frontera	50	377
Chiclana de la Frontera	117	300
Chipiona	218	2.729
Espera	50	929
Gastor, El	35	393
Grazalema	11	59
Jerez de la Frontera	1.142	17.355
Jimena de la Frontera	110	1.033
Línea de la Concepción, La	49	48
Medina-Sidonia	191	1.958
Olvera	56	2.242
Paterna de Rivera	85	87
Prado del Rey	46	522

Municipio	PARO REGISTRADO 2016	CONTRATOS 2016
Puerto de Santa María, El	126	799
Puerto Real	101	652
Puerto Serrano	142	548
Rota	39	806
San Fernando	59	6
Sanlúcar de Barrameda	1.033	9.082
San Roque	51	337
Setenil de las bodegas	37	960
Tarifa	22	144
Torre-Alháquime	9	237
Trebujena	135	1.029
Ubrique	34	259
Vejer de la Frontera	103	1.631
Villaluenga del Rosario	0	27
Villamartín	241	2.217
Zahara	22	522
Benalup-Casas Viejas	165	267
San José del Valle	69	645



TABLAS PROVINCIALES Y MUNICIPALES

CÓRDOBA

SEGURIDAD SOCIAL	31 DE DICIEMBRE DE 2016		VARIACIÓN INTERANUAL RELATIVA		REPRESENTACIÓN PROVINCIAL RESPECTO A ANDALUCÍA
	CÓRDOBA	ANDALUCÍA	CÓRDOBA	ANDALUCÍA	
Total de personas afiliadas al Régimen General Sistema Especial Agrario	76.723	509.054	1,68%	2,02%	15,07%
Hombres afiliados al R.G. Sistema Especial Agrario	39.218	272.032	4,62%	4,24%	14,42%
Mujeres afiliadas al R.G. Sistema Especial Agrario	37.505	237.022	-1,22%	-0,42%	15,82%
Total de personas extranjeras afiliadas al Régimen General Sistema Especial Agrario	6.118	89.694	17,43%	7,91%	6,82%
Hombres extranjeros afiliados al R.G. Sistema Especial Agrario	4.904	66.924	17,83%	8,38%	7,33%
Mujeres extranjeras afiliadas al R.G. Sistema Especial Agrario	1.214	22.770	15,84%	6,57%	5,33%



TABLAS PROVINCIALES Y MUNICIPALES

CÓRDOBA

CONTRATOS REGISTRADOS	ACUMULADO 2016		VARIACIÓN INTERANUAL RELATIVA		REPRESENTACIÓN PROVINCIAL RESPECTO A ANDALUCÍA	PESO DEL SECTOR AGRARIO RESPECTO AL TOTAL
	CÓRDOBA	ANDALUCÍA	CÓRDOBA	ANDALUCIA		
Contratos registrados	239.456	1.402.637	4,56%	4,22%	17,07%	47,50%
Sexo						
Hombre	168.979	964.355	5,96%	5,42%	17,52%	53,27%
Mujer	70.477	438.282	1,36%	1,67%	16,08%	37,70%
Grupo de edad						
Menor de 25 años	28.035	164.399	5,03%	3,62%	17,05%	40,37%
Entre 25 y 44 años	117.503	760.667	3,19%	3,11%	15,45%	43,09%
45 o más años	93.918	477.571	6,18%	6,25%	19,67%	57,99%
Nivel Formativo						
Sin estudios	50.249	340.548	4,83%	6,46%	14,76%	76,23%
Estudios primarios	79.365	546.286	11,59%	8,68%	14,53%	58,21%
Estudios secundarios	108.379	506.330	0,36%	-1,29%	21,40%	39,34%
Estudios postsecundarios	1.463	9.473	-25,51%	-8,50%	15,44%	5,60%



TABLAS PROVINCIALES Y MUNICIPALES

CÓRDOBA

CONTRATOS REGISTRADOS	ACUMULADO 2016		VARIACIÓN INTERANUAL RELATIVA		REPRESENTACIÓN PROVINCIAL RESPECTO A ANDALUCÍA	PESO DEL SECTOR AGRARIO RESPECTO AL TOTAL
	CÓRDOBA	ANDALUCÍA	CÓRDOBA	ANDALUCIA		
Gran Grupo de Ocupación						
Ocupaciones militares	4	8	300,00%	-46,67%	50,00%	66,67%
Directores y gerentes	71	156	16,39%	4,00%	45,51%	16,78%
Técnicos y profesionales científicos e intelectuales	52	472	0,00%	-3,08%	11,02%	0,33%
Técnicos; profesionales de apoyo	66	1.610	11,86%	27,68%	4,10%	0,44%
Empleados contables, administrativos y otros empleados de oficina	235	1.506	-2,08%	5,02%	15,60%	1,88%
Trabajadores de los servicios de restauración, personales, protección y vendedores	244	2.093	7,02%	-10,78%	11,66%	0,25%
Trabajadores cualificados en el sector agrícola, ganadero, forestal y pesquero	15.722	112.313	-2,90%	-2,32%	14,00%	94,77%
Artesanos y trabajadores cualificados de las industrias manufactureras y la construcción (excepto operadores de instalaciones y maquinaria)	579	3.327	-23,01%	-6,31%	17,40%	1,40%
Operadores de instalaciones y maquinaria, y montadores	12.842	44.505	8,91%	17,45%	28,86%	42,20%
Ocupaciones elementales	209.641	1.236.647	5,01%	4,47%	16,95%	76,61%
Tipo de contrato						
Indefinido	381	5.296	20,19%	24,64%	7,19%	3,05%
Temporal	239.075	1.397.341	4,54%	4,15%	17,11%	48,63%
Contratos registrados a personas extranjeras	25.793	333.660	8,11%	8,73%	7,73%	78,16%



TABLAS PROVINCIALES Y MUNICIPALES

CÓRDOBA

OCUPACIONES MÁS CONTRATADAS en 2016 (10 PRIMERAS)	ACUMULADO 2016	
	Nº CONTRATOS	% TOTAL
Peones agrícolas (excepto en huertas, invernaderos, viveros y jardines)	182.428	80,01%
Peones agropecuarios	15.213	6,67%
Trabajadores cualificados en actividades agrícolas (excepto en huertas, invernaderos, viveros y jardines)	13.535	5,94%
Operadores de maquinaria agrícola móvil	12.424	5,45%
Peones forestales y de la caza	1.611	0,71%
Trabajadores cualificados en actividades forestales y del medio natural	925	0,41%
Peones ganaderos	584	0,26%
Trabajadores cualificados en huertas, invernaderos, viveros y jardines	582	0,26%
Trabajadores cualificados en actividades cinegéticas	338	0,15%
Trabajadores cualificados en la avicultura y la cunicultura	127	0,06%



TABLAS PROVINCIALES Y MUNICIPALES

CÓRDOBA

PARO REGISTRADO	31 DE DICIEMBRE DE 2016		VARIACIÓN INTERANUAL RELATIVA		REPRESENTACIÓN PROVINCIAL RESPECTO A ANDALUCÍA	PESO DEL SECTOR AGRARIO RESPECTO AL TOTAL
	CÓRDOBA	ANDALUCÍA	CÓRDOBA	ANDALUCÍA		
Total	5.713	56.160	-13,06%	-11,25%	10,17%	7,44%
Sexo						
Hombre	3.224	30.568	-17,29%	-15,15%	10,55%	9,88%
Mujer	2.489	25.592	-6,88%	-6,08%	9,73%	5,64%
Grupo de edad						
Menor de 25 años	601	5.227	-22,15%	-17,45%	11,50%	6,80%
Entre 25 y 44 años	2.335	25.303	-16,16%	-14,56%	9,23%	6,98%
45 o más años	2.777	25.630	-7,86%	-6,22%	10,83%	8,05%
Nivel Formativo						
Sin estudios	183	4.308	-17,94%	-14,13%	4,25%	20,58%
Estudios primarios	1.385	14.727	-11,84%	-10,54%	9,40%	15,20%
Estudios secundarios	3.751	34.351	-13,93%	-11,73%	10,92%	7,12%
Estudios postsecundarios	394	2.774	-5,97%	-3,81%	14,20%	2,80%
Duración de la demanda						
Menos o igual a 3 meses	1.842	19.814	-25,93%	-15,48%	9,30%	9,21%
De 3 a 6 meses	747	7.446	-5,08%	-13,19%	10,03%	6,89%
De 6 a 9 meses	489	5.627	-12,05%	-14,73%	8,69%	7,79%
De 9 a 12 meses	606	4.129	3,24%	-5,73%	14,68%	10,75%
Más de 12 meses	2.029	19.144	-5,80%	-5,60%	10,60%	5,96%
Personas Paradas registradas extranjeras	472	10.178	-14,34%	-15,69%	4,64%	21,69%



TABLAS PROVINCIALES Y MUNICIPALES

CÓRDOBA

RENTA AGRARIA	AÑO 2016		VARIACIÓN INTERANUAL RELATIVA		REPRESENTACIÓN PROVINCIAL RESPECTO A ANDALUCÍA
	CÓRDOBA	ANDALUCÍA	CÓRDOBA	ANDALUCIA	
Total Beneficiarios	12.510	70.075	2,84%	2,25%	17,85%
Total Beneficiarios extranjeros	116	1.765	34,75%	32,60%	6,57%

SUBSIDIO AGRARIO	AÑO 2016		VARIACIÓN INTERANUAL RELATIVA		REPRESENTACIÓN PROVINCIAL RESPECTO A ANDALUCÍA
	CÓRDOBA	ANDALUCÍA	CÓRDOBA	ANDALUCIA	
Total Beneficiarios	18.958	101.812	-2,44%	-3,96%	18,62%
Sexo					
Hombre	5.570	32.533	-3,51%	-4,86%	17,12%
Mujer	13.388	69.279	-1,99%	-3,54%	19,32%
Grupo de Edad					
Menor de 25 años	-	-	-	i-	-
Entre 25 y 44 años	2.962	18.658	-14,73%	-14,49%	15,88%
45 o más años	15.996	83.154	0,23%	-1,24%	19,24%
Total Beneficiarios extranjeros	18	927	0,00%	-5,63%	1,94%



TABLAS PROVINCIALES Y MUNICIPALES

CÓRDOBA

Municipio	PARO REGISTRADO 2016	CONTRATOS 2016
Total municipios	5.713	239.456
Adamuz	31	4.841
Aguilar de la frontera	158	10.205
Alcaracejos	6	285
Almedinilla	13	1.215
Almodóvar del Río	157	2.819
Añora	5	95
Baena	165	8.874
Belalcázar	27	247
Belmez	18	111
Benamejé	47	2.376
Blázquez, los	4	78
Bujalance	103	5.846
Cabra	189	13.297
Cañete de las Torres	23	5.157
Carcabuey	15	1.731
Cardeña	9	428
Carlota, La	145	2.282
Carpio, El	44	1.011
Castro del Río	47	6.651
Conquista	1	68
Córdoba	1.309	26.572
Doña Mencía	23	2.402
Dos Torres	12	202
Encinas Reales	18	1.182
Espejo	7	2.007
Espiel	14	179

Municipio	PARO REGISTRADO 2016	CONTRATOS 2016
Fernán-Núñez	79	1.496
Fuente la Lancha	4	17
Fuente Obejuna	63	480
Fuente Palmera	129	6.698
Fuente-Tójar	4	417
Granjuela, La	3	35
Guadalcázar	16	422
Guijo, El	0	9
Hinojosa del Duque	44	141
Hornachuelos	79	8.397
Iznájar	22	4.233
Lucena	383	11.196
Luque	20	2.106
Montalbán de Córdoba	30	9.550
Montemayor	43	2.030
Montilla	222	7.108
Montoro	140	6.066
Monturque	23	1.096
Moriles	39	1.174
Nueva Carteya	32	5.062
Obejo	13	238
Palenciana	11	720
Palma del Río	282	22.077
Pedro Abad	33	504
Pedroche	12	144
Peñarroya-Pueblonuevo	49	44
Posadas	94	3.276



TABLAS PROVINCIALES Y MUNICIPALES

CÓRDOBA

Municipio	PARO REGISTRADO 2016	CONTRATOS 2016
Pozoblanco	128	1.760
Priego de Córdoba	165	5.826
Puente Genil	424	9.244
Rambla, La	55	4.598
Rute	85	5.426
San Sebastián de los Ballesteros	8	201
Santaella	49	9.604
Santa Eufemia	3	75
Torrecampo	10	38
Valenzuela	4	1.562
Valsequillo	1	30
Victoria, La	14	502
Villa del Río	90	2.412
Villafranca de Córdoba	29	709
Villaharta	4	59
Villanueva de Córdoba	85	1.164
Villanueva del Duque	6	54
Villanueva del Rey	13	226
Villaralto	3	91
Villaviciosa de Córdoba	60	370
Viso, El	15	227
Zuheros	3	381



TABLAS PROVINCIALES Y MUNICIPALES

GRANADA

SEGURIDAD SOCIAL	31 DE DICIEMBRE DE 2016		VARIACIÓN INTERANUAL RELATIVA		REPRESENTACIÓN PROVINCIAL RESPECTO A ANDALUCÍA
	GRANADA	ANDALUCÍA	GRANADA	ANDALUCIA	
Total de personas afiliadas al Régimen General Sistema Especial Agrario	59.209	509.054	1,38%	2,02%	11,63%
Hombres afiliados al R.G. Sistema Especial Agrario	28.311	272.032	4,35%	4,24%	10,41%
Mujeres afiliadas al R.G. Sistema Especial Agrario	30.898	237.022	-1,19%	-0,42%	13,04%
Total de personas extranjeras afiliadas al Régimen General Sistema Especial Agrario	7.244	89.694	11,09%	7,91%	8,08%
Hombres extranjeros afiliados al R.G. Sistema Especial Agrario	5.372	66.924	11,64%	8,38%	8,03%
Mujeres extranjeras afiliadas al R.G. Sistema Especial Agrario	1.872	22.770	9,54%	6,57%	8,22%



TABLAS PROVINCIALES Y MUNICIPALES

GRANADA

CONTRATOS REGISTRADOS	ACUMULADO 2016		VARIACIÓN INTERANUAL RELATIVA		REPRESENTACIÓN PROVINCIAL RESPECTO A ANDALUCÍA	PESO DEL SECTOR AGRARIO RESPECTO AL TOTAL
	GRANADA	ANDALUCÍA	GRANADA	ANDALUCIA		
Contratos registrados	160.034	1.402.637	1,86%	4,22%	11,41%	32,80%
Sexo						
Hombre	107.528	964.355	1,64%	5,42%	11,15%	37,93%
Mujer	52.506	438.282	2,30%	1,67%	11,98%	25,70%
Grupo de edad						
Menor de 25 años	17.048	164.399	0,97%	3,62%	10,37%	23,64%
Entre 25 y 44 años	86.584	760.667	0,13%	3,11%	11,38%	30,45%
45 o más años	56.402	477.571	4,91%	6,25%	11,81%	42,93%
Nivel Formativo						
Sin estudios	24.358	340.548	5,10%	6,46%	7,15%	73,85%
Estudios primarios	57.234	546.286	8,72%	8,68%	10,48%	46,08%
Estudios secundarios	77.229	506.330	-3,56%	-1,29%	15,25%	26,18%
Estudios postsecundarios	1.213	9.473	-0,41%	-8,50%	12,80%	3,44%



TABLAS PROVINCIALES Y MUNICIPALES

GRANADA

CONTRATOS REGISTRADOS	ACUMULADO 2016		VARIACIÓN INTERANUAL RELATIVA		REPRESENTACIÓN PROVINCIAL RESPECTO A ANDALUCÍA	PESO DEL SECTOR AGRARIO RESPECTO AL TOTAL
	GRANADA	ANDALUCÍA	GRANADA	ANDALUCIA		
Gran Grupo de Ocupación						
Ocupaciones militares	0	8	-100,00%	-46,67%	0,00%	0,00%
Directores y gerentes	2	156	-60,00%	4,00%	1,28%	0,44%
Técnicos y profesionales científicos e intelectuales	30	472	-6,25%	-3,08%	6,36%	0,14%
Técnicos; profesionales de apoyo	157	1.610	313,16%	27,68%	9,75%	0,73%
Empleados contables, administrativos y otros empleados de oficina	72	1.506	12,50%	5,02%	4,78%	0,45%
Trabajadores de los servicios de restauración, personales, protección y vendedores	69	2.093	1,47%	-10,78%	3,30%	0,06%
Trabajadores cualificados en el sector agrícola, ganadero, forestal y pesquero	5.419	112.313	-11,53%	-2,32%	4,82%	75,13%
Artesanos y trabajadores cualificados de las industrias manufactureras y la construcción (excepto operadores de instalaciones y maquinaria)	616	3.327	36,28%	-6,31%	18,52%	1,86%
Operadores de instalaciones y maquinaria, y montadores	2.089	44.505	4,66%	17,45%	4,69%	8,54%
Ocupaciones elementales	151.580	1.236.647	2,19%	4,47%	12,26%	61,83%
Tipo de contrato						
Indefinido	524	5.296	29,70%	24,64%	9,89%	3,04%
Temporal	159.510	1.397.341	1,78%	4,15%	11,42%	33,90%
Contratos registrados a personas extranjeras	36.363	333.660	5,35%	8,73%	10,90%	64,84%



TABLAS PROVINCIALES Y MUNICIPALES

GRANADA

OCUPACIONES MÁS CONTRATADAS en 2016 (10 PRIMERAS)	ACUMULADO 2016	
	Nº CONTRATOS	% TOTAL
Peones agrícolas (excepto en huertas, invernaderos, viveros y jardines)	104.594	89,30%
Peones agropecuarios	5.002	4,27%
Trabajadores cualificados en actividades agrícolas (excepto en huertas, invernaderos, viveros y jardines)	4.371	3,73%
Operadores de maquinaria agrícola móvil	1.877	1,60%
Trabajadores cualificados en huertas, invernaderos, viveros y jardines	490	0,42%
Trabajadores cualificados en actividades forestales y del medio natural	375	0,32%
Peones ganaderos	203	0,17%
Peones forestales y de la caza	95	0,08%
Trabajadores cualificados en actividades ganaderas de ovino y caprino	73	0,06%
Peones de la acuicultura	12	0,01%



TABLAS PROVINCIALES Y MUNICIPALES

GRANADA

PARO REGISTRADO	31 DE DICIEMBRE DE 2016		VARIACIÓN INTERANUAL RELATIVA		REPRESENTACIÓN PROVINCIAL RESPECTO A ANDALUCÍA	PESO DEL SECTOR AGRARIO RESPECTO AL TOTAL
	GRANADA	ANDALUCÍA	GRANADA	ANDALUCÍA		
Total	6.150	56.160	-7,74%	-11,25%	10,95%	7,00%
Sexo						
Hombre	3.501	30.568	-12,10%	-15,15%	11,45%	8,52%
Mujer	2.649	25.592	-1,27%	-6,08%	10,35%	5,67%
Grupo de edad						
Menor de 25 años	585	5.227	-5,95%	-17,45%	11,19%	6,56%
Entre 25 y 44 años	2.834	25.303	-10,46%	-14,56%	11,20%	6,88%
45 o más años	2.731	25.630	-5,14%	-6,22%	10,66%	7,25%
Nivel Formativo						
Sin estudios	296	4.308	-18,01%	-14,13%	6,87%	17,78%
Estudios primarios	1.690	14.727	-7,95%	-10,54%	11,48%	13,74%
Estudios secundarios	3.797	34.351	-7,93%	-11,73%	11,05%	6,54%
Estudios postsecundarios	367	2.774	6,38%	-3,81%	13,23%	2,32%
Duración de la demanda						
Menos o igual a 3 meses	1.932	19.814	-11,94%	-15,48%	9,75%	7,82%
De 3 a 6 meses	826	7.446	-12,13%	-13,19%	11,09%	6,41%
De 6 a 9 meses	633	5.627	-16,60%	-14,73%	11,25%	9,15%
De 9 a 12 meses	561	4.129	-6,66%	-5,73%	13,59%	9,20%
Más de 12 meses	2.198	19.144	1,20%	-5,60%	11,48%	5,90%
Personas Paradas registradas extranjeras	1.082	10.178	-15,14%	-15,69%	10,63%	17,97%



TABLAS PROVINCIALES Y MUNICIPALES

GRANADA

RENTA AGRARIA	AÑO 2016		VARIACIÓN INTERANUAL RELATIVA		REPRESENTACIÓN PROVINCIAL RESPECTO A ANDALUCÍA
	GRANADA	ANDALUCÍA	GRANADA	ANDALUCIA	
Total Beneficiarios	9.476	70.075	3,27%	2,25%	13,52%
Total Beneficiarios extranjeros	236	1.765	49,68%	32,60%	13,37%

SUBSIDIO AGRARIO	AÑO 2016		VARIACIÓN INTERANUAL RELATIVA		REPRESENTACIÓN PROVINCIAL RESPECTO A ANDALUCÍA
	GRANADA	ANDALUCÍA	GRANADA	ANDALUCIA	
Total Beneficiarios	11.636	101.812	-5,85%	-3,96%	11,43%
Sexo					
Hombre	3.849	32.533	-6,58%	-4,86%	11,83%
Mujer	7.788	69.279	-5,47%	-3,54%	11,24%
Grupo de Edad					
Menor de 25 años	-	-	-	-	-
Entre 25 y 44 años	1.523	18.658	-18,45%	-14,49%	8,16%
45 o más años	10.114	83.154	-3,60%	-1,24%	12,16%
Total Beneficiarios extranjeros	29	927	-6,45%	-5,63%	3,13%



TABLAS PROVINCIALES Y MUNICIPALES

GRANADA

Municipio	PARO REGISTRADO 2016	CONTRATOS 2016
Total municipios	6.150	160.034
Agrón	1	59
Alamedilla	6	370
Albolote	71	1.413
Albondón	5	102
Albuñán	1	16
Albuñol	219	3.105
Albuñuelas	5	255
Aldeire	7	77
Alfacar	15	58
Algarinejo	14	2.793
Alhama de Granada	79	3.980
Alhendín	15	24
Alicún de Ortega	2	107
Almegíjar	2	27
Almuñécar	109	1.587
Alquife	3	4
Arenas del Rey	10	1.105
Armillá	69	45
Atarfe	131	835
Baza	178	1.341
Beas de Granada	3	10
Beas de Guadix	10	6
Benalúa	61	122
Benalúa de las Villas	5	350
Benamaurel	16	229
Bérchules	5	195

Municipio	PARO REGISTRADO 2016	CONTRATOS 2016
Bubión	2	11
Busquístar	3	74
Cacín	3	361
Cádiar	19	76
Cájar	4	55
Calicasas	2	612
Campotéjar	8	756
Caniles	60	737
Cáñar	2	42
Capileira	0	5
Carataunas	1	8
Cástaras	1	360
Castilléjar	22	238
Castril	15	404
Cenes de la Vega	18	10
Cijuela	29	773
Cogollos de Guadix	8	130
Cogollos de la Vega	11	899
Colomera	10	1.173
Cortes de Baza	10	661
Cortes y Graena	4	80
Cúllar	22	854
Cúllar Vega	16	150
Chauchina	67	1.158
Chimeneas	18	1.071
Churriana de la Vega	61	86
Darro	38	187



TABLAS PROVINCIALES Y MUNICIPALES

GRANADA

Municipio	PARO REGISTRADO 2016	CONTRATOS 2016
Dehesas de Guadix	2	43
Dehesas Viejas	7	114
Deifontes	25	1.247
Diezma	10	88
Dílar	8	58
Dólar	8	1.046
Dúdar	3	44
Dúrcal	41	611
Escúzar	6	120
Ferreira	4	23
Fonelas	16	179
Freila	21	364
Fuente Vaqueros	109	1.755
Galera	5	111
Gobernador	4	93
Gójar	7	25
Gor	10	84
Gorafe	3	50
Granada	725	8.285
Guadahortuna	62	1.066
Guadix	133	437
Gualchos	73	2.055
Güéjar Sierra	17	76
Güevéjar	13	238
Huélago	4	149
Huéneja	17	117
Huéscar	70	527

Municipio	PARO REGISTRADO 2016	CONTRATOS 2016
Huétor de Santillán	6	24
Huétor Tájar	135	7.370
Huétor Vega	17	26
Illora	145	8.523
Itrabo	5	309
Iznalloz	77	3.475
Játar	5	2
Jayena	16	847
Jerez del Marquesado	6	45
Jete	2	164
Jun	15	4
Juviles	4	21
Calahorra, La	5	34
Láchar	48	1.768
Lanjarón	10	67
Lanteira	14	50
Lecrín	9	579
Lentegí	3	52
Lobras	2	8
Loja	288	17.099
Lugros	4	16
Lújar	3	2.206
Malahá, La	9	79
Maracena	63	105
Marchal	22	31
Moclín	29	2.977
Molvízar	25	1.664



TABLAS PROVINCIALES Y MUNICIPALES

GRANADA

Municipio	PARO REGISTRADO 2016	CONTRATOS 2016
Monachil	13	194
Montefrío	55	8.497
Montejícar	16	1.011
Montillana	3	1.154
Moraleda de Zafayona	29	1.355
Motril	697	18.670
Murtas	3	27
Nigüelas	7	250
Nívar	0	49
Ogíjares	28	45
Orce	11	300
Órgiva	24	389
Otívar	9	347
Otura	12	112
Padul	56	275
Pampaneira	2	8
Pedro Martínez	18	404
Peligros	39	98
Peza, La	12	36
Pinos Genil	3	117
Pinos Puente	326	4.681
Píñar	12	1.001
Polícar	1	92
Polopos	22	954
Pórtugos	2	0
Puebla de Don Fadrique	47	1.601
Pulianas	23	36

Municipio	PARO REGISTRADO 2016	CONTRATOS 2016
Purullena	24	285
Quéntar	4	7
Rubite	2	485
Salar	21	2.552
Salobreña	93	1.962
Santa Cruz del Comercio	1	136
Santa Fe	143	1.082
Soportújar	3	2
Sorvilán	14	153
Torre-Cardela	10	156
Torvizcón	3	168
Trevélez	5	10
Turón	0	8
Ugíjar	37	1.175
Válor	3	97
Vélez de Benaudalla	35	1.230
Ventas de Huelma	3	351
Villanueva de las Torres	6	170
Villanueva Mesía	15	1.351
Víznar	1	26
Zafarraya	39	3.430
Zubia, la	39	102
Zújar	45	2.872
Taha, La	4	9
Valle, El	4	556
Nevada	3	96
Alpujarra de la Sierra	8	181



TABLAS PROVINCIALES Y MUNICIPALES

GRANADA

Municipio	PARO REGISTRADO 2016	CONTRATOS 2016
Gabias, Las	65	257
Guajares, Los	6	75
Valle del Zalabí	12	469
Villamena	5	88
Morelábor	5	100
Pinar, El	19	78
Vegas del Genil	66	605
Cuevas del Campo	19	772
Zagra	8	1.353
Valderrubio	30	79
Domingo Pérez de Granada	14	67

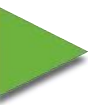

TABLAS PROVINCIALES Y MUNICIPALES

HUELVA

SEGURIDAD SOCIAL	31 DE DICIEMBRE DE 2016		VARIACIÓN INTERANUAL RELATIVA		REPRESENTACIÓN PROVINCIAL RESPECTO A ANDALUCÍA
	HUELVA	ANDALUCÍA	HUELVA	ANDALUCIA	
Total de personas afiliadas al Régimen General Sistema Especial Agrario	52.884	509.054	3,22%	2,02%	10,39%
Hombres afiliados al R.G. Sistema Especial Agrario	23.952	272.032	3,85%	4,24%	8,80%
Mujeres afiliadas al R.G. Sistema Especial Agrario	28.932	237.022	2,71%	-0,42%	12,21%
Total de personas extranjeras afiliadas al Régimen General Sistema Especial Agrario	15.884	89.694	3,91%	7,91%	17,71%
Hombres extranjeros afiliados al R.G. Sistema Especial Agrario	7.186	66.924	2,35%	8,38%	10,74%
Mujeres extranjeras afiliadas al R.G. Sistema Especial Agrario	8.698	22.770	5,24%	6,57%	38,20%



TABLAS PROVINCIALES Y MUNICIPALES

HUELVA

CONTRATOS REGISTRADOS	ACUMULADO 2016		VARIACIÓN INTERANUAL RELATIVA		REPRESENTACIÓN PROVINCIAL RESPECTO A ANDALUCÍA	PESO DEL SECTOR AGRARIO RESPECTO AL TOTAL
	HUELVA	ANDALUCÍA	HUELVA	ANDALUCIA		
Contratos registrados	200.194	1.402.637	3,28%	4,22%	14,27%	48,02%
Sexo						
Hombre	113.516	964.355	6,54%	5,42%	11,77%	48,64%
Mujer	86.678	438.282	-0,70%	1,67%	19,78%	47,23%
Grupo de edad						
Menor de 25 años	25.447	164.399	1,33%	3,62%	15,48%	45,48%
Entre 25 y 44 años	125.370	760.667	1,11%	3,11%	16,48%	48,85%
45 o más años	49.377	477.571	10,40%	6,25%	10,34%	47,35%
Nivel Formativo						
Sin estudios	95.040	340.548	11,29%	6,46%	27,91%	86,46%
Estudios primarios	53.852	546.286	0,24%	8,68%	9,86%	47,48%
Estudios secundarios	50.490	506.330	-6,34%	-1,29%	9,97%	28,86%
Estudios postsecundarios	812	9.473	0,87%	-8,50%	8,57%	4,39%



TABLAS PROVINCIALES Y MUNICIPALES

HUELVA

CONTRATOS REGISTRADOS	ACUMULADO 2016		VARIACIÓN INTERANUAL RELATIVA		REPRESENTACIÓN PROVINCIAL RESPECTO A ANDALUCÍA	PESO DEL SECTOR AGRARIO RESPECTO AL TOTAL
	HUELVA	ANDALUCÍA	HUELVA	ANDALUCIA		
Gran Grupo de Ocupación						
Ocupaciones militares	1	8	0,00%	-46,67%	12,50%	100,00%
Directores y gerentes	25	156	0,00%	4,00%	16,03%	9,19%
Técnicos y profesionales científicos e intelectuales	106	472	32,50%	-3,08%	22,46%	1,45%
Técnicos; profesionales de apoyo	178	1.610	-15,24%	27,68%	11,06%	1,52%
Empleados contables, administrativos y otros empleados de oficina	271	1.506	23,74%	5,02%	17,99%	3,11%
Trabajadores de los servicios de restauración, personales, protección y vendedores	139	2.093	-16,77%	-10,78%	6,64%	0,17%
Trabajadores cualificados en el sector agrícola, ganadero, forestal y pesquero	19.318	112.313	-17,00%	-2,32%	17,20%	93,72%
Artesanos y trabajadores cualificados de las industrias manufactureras y la construcción (excepto operadores de instalaciones y maquinaria)	807	3.327	-4,61%	-6,31%	24,26%	2,81%
Operadores de instalaciones y maquinaria, y montadores	1.652	44.505	-0,54%	17,45%	3,71%	9,50%
Ocupaciones elementales	177.697	1.236.647	6,18%	4,47%	14,37%	73,79%
Tipo de contrato						
Indefinido	781	5.296	28,03%	24,64%	14,75%	9,49%
Temporal	199.413	1.397.341	3,20%	4,15%	14,27%	48,80%
Contratos registrados a personas extranjeras	112.170	333.660	3,51%	8,73%	33,62%	89,03%



TABLAS PROVINCIALES Y MUNICIPALES

HUELVA

OCUPACIONES MÁS CONTRATADAS en 2016 (10 PRIMERAS)	ACUMULADO 2016	
	Nº CONTRATOS	% TOTAL
Peones agrícolas (excepto en huertas, invernaderos, viveros y jardines)	113.890	81,41%
Trabajadores cualificados en huertas, invernaderos, viveros y jardines	9.138	6,53%
Trabajadores cualificados en actividades agrícolas (excepto en huertas, invernaderos, viveros y jardines)	8.200	5,86%
Peones agropecuarios	4.397	3,14%
Trabajadores cualificados en actividades forestales y del medio natural	1.818	1,30%
Peones forestales y de la caza	1.148	0,82%
Operadores de maquinaria agrícola móvil	770	0,55%
Peones ganaderos	324	0,23%
Ingenieros técnicos agrícolas	61	0,04%
Trabajadores cualificados en actividades agropecuarias mixtas	56	0,04%



TABLAS PROVINCIALES Y MUNICIPALES

HUELVA

PARO REGISTRADO	31 DE DICIEMBRE DE 2016		VARIACIÓN INTERANUAL RELATIVA		REPRESENTACIÓN PROVINCIAL RESPECTO A ANDALUCÍA	PESO DEL SECTOR AGRARIO RESPECTO AL TOTAL
	HUELVA	ANDALUCÍA	HUELVA	ANDALUCÍA		
Total	9.777	56.160	-8,83%	-11,25%	17,41%	17,58%
Sexo						
Hombre	4.153	30.568	-12,88%	-15,15%	13,59%	16,17%
Mujer	5.624	25.592	-5,59%	-6,08%	21,98%	18,78%
Grupo de edad						
Menor de 25 años	985	5.227	-19,00%	-17,45%	18,84%	17,37%
Entre 25 y 44 años	4.951	25.303	-11,79%	-14,56%	19,57%	19,25%
45 o más años	3.841	25.630	-1,39%	-6,22%	14,99%	15,85%
Nivel Formativo						
Sin estudios	1.552	4.308	-9,98%	-14,13%	36,03%	48,74%
Estudios primarios	2.082	14.727	-8,12%	-10,54%	14,14%	27,77%
Estudios secundarios	5.678	34.351	-10,20%	-11,73%	16,53%	15,41%
Estudios postsecundarios	465	2.774	13,14%	-3,81%	16,76%	5,74%
Duración de la demanda						
Menos o igual a 3 meses	4.135	19.814	-7,27%	-15,48%	20,87%	22,53%
De 3 a 6 meses	1.383	7.446	-12,19%	-13,19%	18,57%	14,87%
De 6 a 9 meses	1.594	5.627	-13,28%	-14,73%	28,33%	31,72%
De 9 a 12 meses	360	4.129	-13,25%	-5,73%	8,72%	11,24%
Más de 12 meses	2.305	19.144	-5,42%	-5,60%	12,04%	11,67%
Personas Paradas registradas extranjeras	2.814	10.178	-10,98%	-15,69%	27,65%	59,22%



TABLAS PROVINCIALES Y MUNICIPALES

HUELVA

RENTA AGRARIA	AÑO 2016		VARIACIÓN INTERANUAL RELATIVA		REPRESENTACIÓN PROVINCIAL RESPECTO A ANDALUCÍA
	HUELVA	ANDALUCÍA	HUELVA	ANDALUCIA	
Total Beneficiarios	6.306	70.075	4,18%	2,25%	9,00%
Total Beneficiarios extranjeros	429	1.765	33,40%	32,60%	24,30%

SUBSIDIO AGRARIO	AÑO 2016		VARIACIÓN INTERANUAL RELATIVA		REPRESENTACIÓN PROVINCIAL RESPECTO A ANDALUCÍA
	HUELVA	ANDALUCÍA	HUELVA	ANDALUCIA	
Total Beneficiarios	8.245	101.812	-3,36%	-3,96%	8,10%
Sexo					
Hombre	2.397	32.533	-5,07%	-4,86%	7,37%
Mujer	5.848	69.279	-2,65%	-3,54%	8,44%
Grupo de Edad					
Menor de 25 años	-	-	-	-	-
Entre 25 y 44 años	2.055	18.658	-12,14%	-14,49%	11,01%
45 o más años	6.190	83.154	-0,05%	-1,24%	7,44%
Total Beneficiarios extranjeros	149	927	-11,83%	-5,63%	16,08%



TABLAS PROVINCIALES Y MUNICIPALES

HUELVA

Municipio	PARO REGISTRADO 2016	CONTRATOS 2016
Total municipios	9.777	200.194
Alájar	4	95
Aljaraque	140	1.041
Almendo, El	13	439
Almonaster la Real	7	68
Almonte	1.129	26.329
Alosno	61	105
Aracena	52	332
Aroche	43	1.037
Arroyomolinos de León	19	20
Ayamonte	260	1.276
Beas	68	562
Berrocal	6	20
Bollullos Par del Condado	226	1.972
Bonares	117	4.988
Cabezas Rubias	5	71
Cala	10	118
Calañas	68	47
Campillo, El	16	1.573
Campofrío	9	38
Cañaveral de León	4	30
Cartaya	472	25.609
Castaño del Robledo	3	188
Cerro de Andévalo, El	9	201
Corteconcepción	4	32
Cortegana	58	513
Cortelazor	2	21

Municipio	PARO REGISTRADO 2016	CONTRATOS 2016
Cumbres de Enmedio	0	31
Cumbres de San Bartolomé	1	40
Cumbres Mayores	9	112
Chucena	23	431
Encinasola	12	246
Escacena del Campo	28	98
Fuenteheridos	10	231
Galaroza	14	60
Gibraleón	209	10.550
Granada de Río-Tinto, La	0	59
Granado, El	4	9
Higuera de la Sierra	22	42
Hinojales	1	32
Hinojos	53	2.936
Huelva	2.184	3.186
Isla Cristina	503	7.110
Jabugo	15	21
Lepe	730	24.874
Linares de la Sierra	1	1
Lucena del Puerto	155	10.611
Manzanilla	53	224
Marines, Los	8	95
Minas de Riotinto	48	146
Moguer	663	28.815
Nava, La	2	181
Nerva	49	107
Niebla	89	1.100



TABLAS PROVINCIALES Y MUNICIPALES

HUELVA

Municipio	PARO REGISTRADO 2016	CONTRATOS 2016
Palma del Condado, La	209	1.402
Palos de la Frontera	473	16.184
Paterna del Campo	45	723
Paymogo	29	136
Puebla de Guzmán	40	251
Puerto Moral	3	10
Punta Umbría	83	81
Rociana del Condado	274	3.821
Rosal de la Frontera	28	334
San Bartolomé de la Torre	75	2.733
San Juan del Puerto	214	864
Sanlúcar de Guadiana	4	18
San Silvestre de Guzmán	1	240
Santa Ana la Real	0	24
Santa Bárbara de Casa	11	98
Santa Olalla del Cala	36	700
Trigueros	146	1.736
Valdelarco	2	27
Valverde del Camino	165	1.190
Villablanca	68	4.035
Villalba del Alcor	57	206
Villanueva de las Cruces	1	191
Villanueva de los Castillejos	39	3.737
Villarrasa	36	2.235
Zalamea la Real	30	982
Zufre	17	163



TABLAS PROVINCIALES Y MUNICIPALES

JAÉN

SEGURIDAD SOCIAL	31 DE DICIEMBRE DE 2016		VARIACIÓN INTERANUAL RELATIVA		REPRESENTACIÓN PROVINCIAL RESPECTO A ANDALUCÍA
	JAÉN	ANDALUCÍA	JAÉN	ANDALUCIA	
Total de personas afiliadas al Régimen General Sistema Especial Agrario	104.949	509.054	3,96%	2,02%	20,62%
Hombres afiliados al R.G. Sistema Especial Agrario	69.162	272.032	6,29%	4,24%	25,42%
Mujeres afiliadas al R.G. Sistema Especial Agrario	35.787	237.022	-0,27%	-0,42%	15,10%
Total de personas extranjeras afiliadas al Régimen General Sistema Especial Agrario	17.497	89.694	20,40%	7,91%	19,51%
Hombres extranjeros afiliados al R.G. Sistema Especial Agrario	16.419	66.924	20,71%	8,38%	24,53%
Mujeres extranjeras afiliadas al R.G. Sistema Especial Agrario	1.078	22.770	15,91%	6,57%	4,73%



TABLAS PROVINCIALES Y MUNICIPALES

JAÉN

CONTRATOS REGISTRADOS	ACUMULADO 2016		VARIACIÓN INTERANUAL RELATIVA		REPRESENTACIÓN PROVINCIAL RESPECTO A ANDALUCÍA	PESO DEL SECTOR AGRARIO RESPECTO AL TOTAL
	JAÉN	ANDALUCÍA	JAÉN	ANDALUCIA		
Contratos registrados	285.313	1.402.637	7,67%	4,22%	20,34%	54,93%
Sexo						
Hombre	222.127	964.355	9,64%	5,42%	23,03%	61,65%
Mujer	63.186	438.282	1,30%	1,67%	14,42%	39,71%
Grupo de edad						
Menor de 25 años	34.358	164.399	5,51%	3,62%	20,90%	52,32%
Entre 25 y 44 años	150.305	760.667	7,95%	3,11%	19,76%	52,86%
45 o más años	100.650	477.571	8,01%	6,25%	21,08%	59,42%
Nivel Formativo						
Sin estudios	59.982	340.548	7,40%	6,46%	17,61%	71,16%
Estudios primarios	114.251	546.286	14,92%	8,68%	20,91%	67,86%
Estudios secundarios	108.641	506.330	1,47%	-1,29%	21,46%	43,95%
Estudios postsecundarios	2.439	9.473	-7,79%	-8,50%	25,75%	12,53%



TABLAS PROVINCIALES Y MUNICIPALES

JAÉN

CONTRATOS REGISTRADOS	ACUMULADO 2016		VARIACIÓN INTERANUAL RELATIVA		REPRESENTACIÓN PROVINCIAL RESPECTO A ANDALUCÍA	PESO DEL SECTOR AGRARIO RESPECTO AL TOTAL
	JAÉN	ANDALUCÍA	JAÉN	ANDALUCIA		
Gran Grupo de Ocupación						
Ocupaciones militares	3	8	-66,67%	-46,67%	37,50%	100,00%
Directores y gerentes	1	156	-66,67%	4,00%	0,64%	0,37%
Técnicos y profesionales científicos e intelectuales	29	472	16,00%	-3,08%	6,14%	0,26%
Técnicos; profesionales de apoyo	157	1.610	65,26%	27,68%	9,75%	1,32%
Empleados contables, administrativos y otros empleados de oficina	56	1.506	-5,08%	5,02%	3,72%	0,66%
Trabajadores de los servicios de restauración, personales, protección y vendedores	383	2.093	1,59%	-10,78%	18,30%	0,47%
Trabajadores cualificados en el sector agrícola, ganadero, forestal y pesquero	50.085	112.313	2,41%	-2,32%	44,59%	88,48%
Artesanos y trabajadores cualificados de las industrias manufactureras y la construcción (excepto operadores de instalaciones y maquinaria)	183	3.327	-12,86%	-6,31%	5,50%	0,58%
Operadores de instalaciones y maquinaria, y montadores	15.255	44.505	42,29%	17,45%	34,28%	46,00%
Ocupaciones elementales	219.161	1.236.647	7,13%	4,47%	17,72%	76,81%
Tipo de contrato						
Indefinido	239	5.296	5,29%	24,64%	4,51%	2,42%
Temporal	285.074	1.397.341	7,68%	4,15%	20,40%	55,95%
Contratos registrados a personas extranjeras	48.522	333.660	17,56%	8,73%	14,54%	88,94%



TABLAS PROVINCIALES Y MUNICIPALES

JAÉN

OCUPACIONES MÁS CONTRATADAS en 2016 (10 PRIMERAS)	ACUMULADO 2016	
	Nº CONTRATOS	% TOTAL
Peones agrícolas (excepto en huertas, invernaderos, viveros y jardines)	170.998	60,99%
Trabajadores cualificados en actividades agrícolas (excepto en huertas, invernaderos, viveros y jardines)	48.062	17,14%
Peones agropecuarios	42.161	15,04%
Operadores de maquinaria agrícola móvil	14.902	5,32%
Peones forestales y de la caza	1.705	0,61%
Trabajadores cualificados en actividades forestales y del medio natural	1.147	0,41%
Trabajadores cualificados en actividades agropecuarias mixtas	574	0,20%
Peones ganaderos	253	0,09%
Trabajadores cualificados en actividades cinegéticas	158	0,06%
Peones de la acuicultura	149	0,05%



TABLAS PROVINCIALES Y MUNICIPALES

JAÉN

PARO REGISTRADO	31 DE DICIEMBRE DE 2016		VARIACIÓN INTERANUAL RELATIVA		REPRESENTACIÓN PROVINCIAL RESPECTO A ANDALUCÍA	PESO DEL SECTOR AGRARIO RESPECTO AL TOTAL
	JAÉN	ANDALUCÍA	JAÉN	ANDALUCÍA		
Total	4.938	56.160	-11,30%	-11,25%	8,79%	10,76%
Sexo						
Hombre	2.423	30.568	-17,39%	-15,15%	7,93%	15,78%
Mujer	2.515	25.592	-4,52%	-6,08%	9,83%	8,23%
Grupo de edad						
Menor de 25 años	378	5.227	-18,36%	-17,45%	7,23%	6,68%
Entre 25 y 44 años	2.012	25.303	-15,57%	-14,56%	7,95%	9,87%
45 o más años	2.548	25.630	-6,36%	-6,22%	9,94%	12,83%
Nivel Formativo						
Sin estudios	95	4.308	-12,04%	-14,13%	2,21%	22,51%
Estudios primarios	1.027	14.727	-15,47%	-10,54%	6,97%	18,10%
Estudios secundarios	3.423	34.351	-10,37%	-11,73%	9,96%	10,87%
Estudios postsecundarios	393	2.774	-7,53%	-3,81%	14,17%	4,72%
Duración de la demanda						
Menos o igual a 3 meses	1.197	19.814	-33,39%	-15,48%	6,04%	10,05%
De 3 a 6 meses	520	7.446	-2,80%	-13,19%	6,98%	8,00%
De 6 a 9 meses	334	5.627	-9,97%	-14,73%	5,94%	9,93%
De 9 a 12 meses	845	4.129	53,64%	-5,73%	20,47%	22,28%
Más de 12 meses	2.042	19.144	-11,75%	-5,60%	10,67%	10,04%
Personas Paradas registradas extranjeras	230	10.178	-31,95%	-15,69%	2,26%	18,41%



TABLAS PROVINCIALES Y MUNICIPALES

JAÉN

RENTA AGRARIA	AÑO 2016		VARIACIÓN INTERANUAL RELATIVA		REPRESENTACIÓN PROVINCIAL RESPECTO A ANDALUCÍA
	JAÉN	ANDALUCÍA	JAÉN	ANDALUCIA	
Total Beneficiarios	12.545	70.075	1,77%	2,25%	17,90%
Total Beneficiarios extranjeros	147	1.765	14,77%	32,60%	8,33%

SUBSIDIO AGRARIO	AÑO 2016		VARIACIÓN INTERANUAL RELATIVA		REPRESENTACIÓN PROVINCIAL RESPECTO A ANDALUCÍA
	JAÉN	ANDALUCÍA	JAÉN	ANDALUCIA	
Total Beneficiarios	15.576	101.812	-2,32%	-3,96%	15,30%
Sexo					
Hombre	5.558	32.533	-3,00%	-4,86%	17,08%
Mujer	10.017	69.279	-1,94%	-3,54%	14,46%
Grupo de Edad					
Menor de 25 años	-	-	-	-	-
Entre 25 y 44 años	3.000	18.658	-11,59%	-14,49%	16,08%
45 o más años	12.576	83.154	0,18%	-1,24%	15,12%
Total Beneficiarios extranjeros	106	927	-15,20%	-5,63%	11,44%



TABLAS PROVINCIALES Y MUNICIPALES

JAÉN

Municipio	PARO REGISTRADO 2016	CONTRATOS 2016
Total municipios	4.938	285.313
Albanchez de Mágina	4	884
Alcalá la Real	139	10.867
Alcaudete	56	7.205
Aldeaquemada	6	191
Andújar	444	7.538
Arjona	30	7.450
Arjonilla	17	4.474
Arquillos	22	1.364
Baeza	115	7.287
Bailén	283	3.309
Baños de la Encina	21	927
Beas de Segura	70	7.294
Begíjar	15	1.395
Bélmez de la Moraleda	18	1.135
Benatae	5	607
Cabra del Santo Cristo	18	981
Cambil	16	1.202
Campillo de Arenas	14	1.051
Canena	12	1.446
Carboneros	4	235
Carolina, La	185	974
Castellar	20	4.495
Castillo de Locubín	23	2.774
Cazalilla	4	707
Cazorla	52	4.108
Chiclana de Segura	2	1.686

Municipio	PARO REGISTRADO 2016	CONTRATOS 2016
Chilluévar	8	2.251
Escañuela	6	493
Espelúy	10	184
Frailles	5	1.062
Fuensanta de Martos	23	2.003
Fuerte del Rey	3	1.262
Génave	1	716
Guardia de Jaén, La	19	417
Guarromán	38	533
Lahiguera	10	2.256
Higuera de Calatrava	1	647
Hinojares	2	40
Hornos	4	536
Huelma	59	2.742
Huesa	14	774
Ibros	11	1.441
Iruela, La	13	1.351
Iznatoraf	7	1.404
Jabalquinto	18	2.213
Jaén	554	13.159
Jamilena	17	2.826
Jimena	8	1.193
Jódar	71	7.149
Larva	1	135
Linares	637	3.597
Lopera	20	4.594
Lupión	2	569



TABLAS PROVINCIALES Y MUNICIPALES

JAÉN

Municipio	PARO REGISTRADO 2016	CONTRATOS 2016
Mancha Real	76	5.423
Marmolejo	54	5.015
Martos	126	10.198
Mengíbar	150	1.565
Montizón	8	2.117
Navas de San Juan	28	6.640
Noalejo	4	1.042
Orcera	20	614
Peal de Becerro	34	4.106
Pegalajar	19	767
Porcuna	19	12.594
Pozo Alcón	68	1.540
Puente de Génave	25	1.389
Puerta de Segura, La	31	1.717
Quesada	25	2.632
Rus	21	1.075
Sabiote	25	2.557
Santa Elena	14	132
Santiago de Calatrava	1	2.196
Santisteban del Puerto	37	4.029
Santo Tomé	10	2.819
Segura de la Sierra	7	1.309
Siles	27	1.054
Sorihuela del Guadalimar	7	718
Torreblascopedro	11	1.067
Torredelcampo	87	5.404
Torredonjimeno	104	7.783

Municipio	PARO REGISTRADO 2016	CONTRATOS 2016
Torreperogil	79	3.292
Torres	2	969
Torres de Albánchez	11	938
Úbeda	315	10.392
Valdepeñas de Jaén	9	1.878
Vilches	46	2.114
Villacarrillo	66	11.814
Villanueva de la Reina	19	2.673
Villanueva del Arzobispo	79	9.115
Villardompardo	2	915
Villares, Los	22	4.757
Villarodrigo	9	379
Cárcheles	11	637
Bedmar y Garcéz	15	3.767
Villatorres	18	4.059
Santiago-Pontones	22	358
Arroyo del Ojanco	18	2.621



TABLAS PROVINCIALES Y MUNICIPALES

MÁLAGA

SEGURIDAD SOCIAL	31 DE DICIEMBRE DE 2016		VARIACIÓN INTERANUAL RELATIVA		REPRESENTACIÓN PROVINCIAL RESPECTO A ANDALUCÍA
	MÁLAGA	ANDALUCÍA	MÁLAGA	ANDALUCÍA	
Total de personas afiliadas al Régimen General Sistema Especial Agrario	35.150	509.054	-2,20%	2,02%	6,90%
Hombres afiliados al R.G. Sistema Especial Agrario	16.041	272.032	-2,28%	4,24%	5,90%
Mujeres afiliadas al R.G. Sistema Especial Agrario	19.109	237.022	-2,13%	-0,42%	8,06%
Total de personas extranjeras afiliadas al Régimen General Sistema Especial Agrario	1.625	89.694	-6,72%	7,91%	1,81%
Hombres extranjeros afiliados al R.G. Sistema Especial Agrario	1.228	66.924	-9,77%	8,38%	1,83%
Mujeres extranjeras afiliadas al R.G. Sistema Especial Agrario	397	22.770	4,20%	6,57%	1,74%



TABLAS PROVINCIALES Y MUNICIPALES

MÁLAGA

CONTRATOS REGISTRADOS	ACUMULADO 2016		VARIACIÓN INTERANUAL RELATIVA		REPRESENTACIÓN PROVINCIAL RESPECTO A ANDALUCÍA	PESO DEL SECTOR AGRARIO RESPECTO AL TOTAL
	MÁLAGA	ANDALUCÍA	MÁLAGA	ANDALUCIA		
Contratos registrados	92.134	1.402.637	-6,36%	4,22%	6,57%	12,81%
Sexo						
Hombre	65.738	964.355	-7,73%	5,42%	6,82%	16,23%
Mujer	26.396	438.282	-2,77%	1,67%	6,02%	8,40%
Grupo de edad						
Menor de 25 años	10.116	164.399	-9,04%	3,62%	6,15%	8,77%
Entre 25 y 44 años	45.159	760.667	-7,99%	3,11%	5,94%	10,42%
45 o más años	36.859	477.571	-3,50%	6,25%	7,72%	21,60%
Nivel Formativo						
Sin estudios	16.304	340.548	-3,94%	6,46%	4,79%	38,72%
Estudios primarios	40.924	546.286	-6,91%	8,68%	7,49%	22,94%
Estudios secundarios	34.232	506.330	-6,85%	-1,29%	6,76%	7,92%
Estudios postsecundarios	674	9.473	-4,94%	-8,50%	7,11%	1,04%



TABLAS PROVINCIALES Y MUNICIPALES

MÁLAGA

CONTRATOS REGISTRADOS	ACUMULADO 2016		VARIACIÓN INTERANUAL RELATIVA		REPRESENTACIÓN PROVINCIAL RESPECTO A ANDALUCÍA	PESO DEL SECTOR AGRARIO RESPECTO AL TOTAL
	MÁLAGA	ANDALUCÍA	MÁLAGA	ANDALUCÍA		
Gran Grupo de Ocupación						
Ocupaciones militares	0	8	-	-46,67%	0,00%	0,00%
Directores y gerentes	12	156	33,33%	4,00%	7,69%	0,95%
Técnicos y profesionales científicos e intelectuales	18	472	50,00%	-3,08%	3,81%	0,05%
Técnicos; profesionales de apoyo	72	1.610	53,19%	27,68%	4,47%	0,17%
Empleados contables, administrativos y otros empleados de oficina	88	1.506	-25,42%	5,02%	5,84%	0,18%
Trabajadores de los servicios de restauración, personales, protección y vendedores	426	2.093	7,85%	-10,78%	20,35%	0,18%
Trabajadores cualificados en el sector agrícola, ganadero, forestal y pesquero	2.289	112.313	-6,07%	-2,32%	2,04%	49,99%
Artesanos y trabajadores cualificados de las industrias manufactureras y la construcción (excepto operadores de instalaciones y maquinaria)	167	3.327	-6,70%	-6,31%	5,02%	0,27%
Operadores de instalaciones y maquinaria, y montadores	2.671	44.505	4,01%	17,45%	6,00%	6,81%
Ocupaciones elementales	86.391	1.236.647	-6,73%	4,47%	6,99%	34,12%
Tipo de contrato						
Indefinido	344	5.296	27,88%	24,64%	6,50%	0,74%
Temporal	91.790	1.397.341	-6,46%	4,15%	6,57%	13,64%
Contratos registrados a personas extranjeras	8.852	333.660	-5,68%	8,73%	2,65%	11,52%



TABLAS PROVINCIALES Y MUNICIPALES

MÁLAGA

OCUPACIONES MÁS CONTRATADAS en 2016 (10 PRIMERAS)	ACUMULADO 2016	
	Nº CONTRATOS	% TOTAL
Peones agrícolas (excepto en huertas, invernaderos, viveros y jardines)	58.896	73,95%
Peones agropecuarios	15.289	19,20%
Operadores de maquinaria agrícola móvil	2.350	2,95%
Trabajadores cualificados en actividades agrícolas (excepto en huertas, invernaderos, viveros y jardines)	1.504	1,89%
Peones ganaderos	553	0,69%
Trabajadores cualificados en actividades forestales y del medio natural	326	0,41%
Peones forestales y de la caza	304	0,38%
Trabajadores cualificados en huertas, invernaderos, viveros y jardines	291	0,37%
Trabajadores cualificados en actividades agropecuarias mixtas	64	0,08%
Trabajadores cualificados en actividades ganaderas de ovino y caprino	29	0,04%



TABLAS PROVINCIALES Y MUNICIPALES

MÁLAGA

PARO REGISTRADO	31 DE DICIEMBRE DE 2016		VARIACIÓN INTERANUAL RELATIVA		REPRESENTACIÓN PROVINCIAL RESPECTO A ANDALUCÍA	PESO DEL SECTOR AGRARIO RESPECTO AL TOTAL
	MÁLAGA	ANDALUCÍA	MÁLAGA	ANDALUCÍA		
Total	3.646	56.160	-13,17%	-11,25%	6,49%	2,17%
Sexo						
Hombre	2.423	30.568	-15,98%	-15,15%	7,93%	3,24%
Mujer	1.223	25.592	-7,00%	-6,08%	4,78%	1,31%
Grupo de edad						
Menor de 25 años	269	5.227	-12,94%	-17,45%	5,15%	1,78%
Entre 25 y 44 años	1.486	25.303	-18,53%	-14,56%	5,87%	2,00%
45 o más años	1.891	25.630	-8,47%	-6,22%	7,38%	2,40%
Nivel Formativo						
Sin estudios	169	4.308	-3,43%	-14,13%	3,92%	4,73%
Estudios primarios	1.239	14.727	-13,66%	-10,54%	8,41%	3,21%
Estudios secundarios	2.087	34.351	-13,65%	-11,73%	6,08%	1,96%
Estudios postsecundarios	151	2.774	-12,21%	-3,81%	5,44%	0,77%
Duración de la demanda						
Menos o igual a 3 meses	1.143	19.814	-21,23%	-15,48%	5,77%	2,53%
De 3 a 6 meses	427	7.446	-17,73%	-13,19%	5,73%	1,79%
De 6 a 9 meses	287	5.627	-28,43%	-14,73%	5,10%	2,38%
De 9 a 12 meses	298	4.129	-11,04%	-5,73%	7,22%	2,75%
Más de 12 meses	1.491	19.144	-0,13%	-5,60%	7,79%	1,96%
Personas Paradas registradas extranjeras	688	10.178	-16,71%	-15,69%	6,76%	3,85%



TABLAS PROVINCIALES Y MUNICIPALES

MÁLAGA

RENTA AGRARIA	AÑO 2016		VARIACIÓN INTERANUAL RELATIVA		REPRESENTACIÓN PROVINCIAL RESPECTO A ANDALUCÍA
	MÁLAGA	ANDALUCÍA	MÁLAGA	ANDALUCIA	
Total Beneficiarios	5.386	70.075	1,22%	2,25%	7,69%
Total Beneficiarios extranjeros	59	1.765	27,80%	32,60%	3,34%

SUBSIDIO AGRARIO	AÑO 2016		VARIACIÓN INTERANUAL RELATIVA		REPRESENTACIÓN PROVINCIAL RESPECTO A ANDALUCÍA
	MÁLAGA	ANDALUCÍA	MÁLAGA	ANDALUCIA	
Total Beneficiarios	8.233	101.812	-5,28%	-3,96%	8,09%
Sexo					
Hombre	2.509	32.533	-6,86%	-4,86%	7,71%
Mujer	5.724	69.279	-4,57%	-3,54%	8,26%
Grupo de Edad					
Menor de 25 años	-	-	-	-	-
Entre 25 y 44 años	1.108	18.658	-20,14%	-14,49%	5,94%
45 o más años	7.125	83.154	-2,46%	-1,24%	8,57%
Total Beneficiarios extranjeros	14	927	-12,50%	-5,63%	1,51%



TABLAS PROVINCIALES Y MUNICIPALES

MÁLAGA

Municipio	PARO REGISTRADO 2016	CONTRATOS 2016
Total municipio	3.646	92.134
Alameda	64	3.818
Alcaucín	12	183
Alfarnate	7	619
Alfarnatejo	3	57
Algarrobo	53	1.491
Algatocín	0	67
Alhaurín de la Torre	40	1.335
Alhaurín el Grande	79	154
Almachar	15	327
Almargen	20	1.008
Almogía	15	149
Álora	94	1.362
Alozaina	35	377
Alpandeire	0	21
Antequera	254	14.938
Archez	2	112
Archidona	55	5.396
Ardales	8	537
Arenas	3	395
Arriate	34	136
Atajate	0	5
Benadalid	0	70
Benahavís	4	94
Benalauría	4	9
Benalmádena	47	167
Benamargosa	6	355

Municipio	PARO REGISTRADO 2016	CONTRATOS 2016
Benamocarra	25	1.039
Benaoján	3	65
Benarrabá	4	146
Borge, El	8	91
Burgo, El	9	279
Campillos	58	3.740
Canillas de Aceituno	7	176
Canillas de Albaida	7	65
Cañete la Real	19	714
Carratraca	2	236
Cartajima	1	39
Cártama	89	960
Casabermeja	7	279
Casarabonela	8	254
Casares	8	253
Coín	85	390
Colmenar	19	629
Comares	6	144
Cómpeta	13	184
Cortes de la Frontera	42	184
Cuevas Bajas	14	820
Cuevas del Becerro	10	454
Cuevas de San Marcos	43	1.763
Cútar	1	67
Estepona	36	45
Faraján	1	22
Frigiliana	8	80



TABLAS PROVINCIALES Y MUNICIPALES

MÁLAGA

Municipio	PARO REGISTRADO 2016	CONTRATOS 2016
Fuengirola	55	96
Fuente de Piedra	25	1.899
Gaucín	8	116
Genalguacil	4	7
Guaro	3	12
Humilladero	44	1.128
Igualeja	9	1.556
Istán	0	12
Iznate	11	328
Jimera de Líbar	1	7
Jubrique	3	144
Jzcar	0	11
Macharaviaya	2	47
Málaga	666	4.258
Manilva	17	13
Marbella	84	217
Mijas	59	81
Moçlinejo	8	122
Mollina	27	2.633
Monda	11	46
Montejaque	4	40
Nerja	31	217
Ojén	5	16
Parauta	0	37
Periana	35	992
Pizarra	62	778
Pujerra	0	282

Municipio	PARO REGISTRADO 2016	CONTRATOS 2016
Rincón de la Victoria	42	108
Riogordo	21	771
Ronda	137	2.954
Salares	0	0
Sayalonga	5	200
Sedella	4	41
Sierra de Yeguas	42	3.266
Teba	28	2.336
Tolox	14	314
Torrox	85	665
Totalán	3	49
Valle de Abdalajís	14	389
Vélez-Málaga	479	7.888
Villanueva de Algaidas	14	5.571
Villanueva del Rosario	27	896
Villanueva del Trabuco	36	3.060
Villanueva de Tapia	9	1.592
Viñuela	4	156
Yunquera	41	103
Torremolinos	49	62
Villanueva de la Concepción	24	316
Serrato	6	2
Montecorto	1	0



TABLAS PROVINCIALES Y MUNICIPALES

SEVILLA

SEGURIDAD SOCIAL	31 DE DICIEMBRE DE 2016		VARIACIÓN INTERANUAL RELATIVA		REPRESENTACIÓN PROVINCIAL RESPECTO A ANDALUCÍA
	SEVILLA	ANDALUCÍA	SEVILLA	ANDALUCIA	
Total de personas afiliadas al Régimen General Sistema Especial Agrario	95.468	509.054	1,99%	2,02%	18,75%
Hombres afiliados al R.G. Sistema Especial Agrario	42.782	272.032	6,06%	4,24%	15,73%
Mujeres afiliadas al R.G. Sistema Especial Agrario	52.686	237.022	-1,10%	-0,42%	22,23%
Total de personas extranjeras afiliadas al Régimen General Sistema Especial Agrario	4.871	89.694	22,33%	7,91%	5,43%
Hombres extranjeros afiliados al R.G. Sistema Especial Agrario	3.307	66.924	22,39%	8,38%	4,94%
Mujeres extranjeras afiliadas al R.G. Sistema Especial Agrario	1.564	22.770	22,19%	6,57%	6,87%



TABLAS PROVINCIALES Y MUNICIPALES

SEVILLA

CONTRATOS REGISTRADOS	ACUMULADO 2016		VARIACIÓN INTERANUAL RELATIVA		REPRESENTACIÓN PROVINCIAL RESPECTO A ANDALUCÍA	PESO DEL SECTOR AGRARIO RESPECTO AL TOTAL
	SEVILLA	ANDALUCÍA	SEVILLA	ANDALUCIA		
Contratos registrados	263.900	1.402.637	6,03%	4,22%	18,81%	25,27%
Sexo						
Hombre	169.416	964.355	6,45%	5,42%	17,57%	27,84%
Mujer	94.484	438.282	5,28%	1,67%	21,56%	21,67%
Grupo de edad						
Menor de 25 años	31.720	164.399	7,06%	3,62%	19,29%	20,23%
Entre 25 y 44 años	138.137	760.667	5,36%	3,11%	18,16%	21,87%
45 o más años	94.043	477.571	6,67%	6,25%	19,69%	36,72%
Nivel Formativo						
Sin estudios	47.162	340.548	7,10%	6,46%	13,85%	51,93%
Estudios primarios	126.093	546.286	9,03%	8,68%	23,08%	41,07%
Estudios secundarios	88.717	506.330	1,77%	-1,29%	17,52%	15,98%
Estudios postsecundarios	1.928	9.473	-5,35%	-8,50%	20,35%	2,15%



TABLAS PROVINCIALES Y MUNICIPALES

SEVILLA

CONTRATOS REGISTRADOS	ACUMULADO 2016		VARIACIÓN INTERANUAL RELATIVA		REPRESENTACIÓN PROVINCIAL RESPECTO A ANDALUCÍA	PESO DEL SECTOR AGRARIO RESPECTO AL TOTAL
	SEVILLA	ANDALUCÍA	SEVILLA	ANDALUCIA		
Gran Grupo de Ocupación						
Ocupaciones militares	0	8	#iDIV/0!	-46,67%	0,00%	0,00%
Directores y gerentes	35	156	20,69%	4,00%	22,44%	2,76%
Técnicos y profesionales científicos e intelectuales	127	472	-33,85%	-3,08%	26,91%	0,26%
Técnicos; profesionales de apoyo	450	1.610	17,49%	27,68%	27,95%	0,89%
Empleados contables, administrativos y otros empleados de oficina	392	1.506	0,77%	5,02%	26,03%	0,77%
Trabajadores de los servicios de restauración, personales, protección y vendedores	564	2.093	-2,42%	-10,78%	26,95%	0,21%
Trabajadores cualificados en el sector agrícola, ganadero, forestal y pesquero	9.559	112.313	27,44%	-2,32%	8,51%	82,17%
Artesanos y trabajadores cualificados de las industrias manufactureras y la construcción (excepto operadores de instalaciones y maquinaria)	445	3.327	9,61%	-6,31%	13,38%	0,38%
Operadores de instalaciones y maquinaria, y montadores	6.676	44.505	9,95%	17,45%	15,00%	11,23%
Ocupaciones elementales	245.652	1.236.647	5,27%	4,47%	19,86%	56,56%
Tipo de contrato						
Indefinido	671	5.296	-6,68%	24,64%	12,67%	1,65%
Temporal	263.229	1.397.341	6,07%	4,15%	18,84%	26,22%
Contratos registrados a personas extranjeras	26.967	333.660	24,68%	8,73%	8,08%	49,78%



TABLAS PROVINCIALES Y MUNICIPALES

SEVILLA

OCUPACIONES MÁS CONTRATADAS en 2016 (10 PRIMERAS)	ACUMULADO 2016	
	Nº CONTRATOS	% TOTAL
Peones agrícolas (excepto en huertas, invernaderos, viveros y jardines)	200.848	82,58%
Peones agropecuarios	24.386	10,03%
Trabajadores cualificados en actividades agrícolas (excepto en huertas, invernaderos, viveros y jardines)	7.644	3,14%
Operadores de maquinaria agrícola móvil	6.071	2,50%
Peones ganaderos	1.378	0,57%
Trabajadores cualificados en actividades forestales y del medio natural	821	0,34%
Trabajadores cualificados en huertas, invernaderos, viveros y jardines	657	0,27%
Peones forestales y de la caza	623	0,26%
Ayudantes de veterinaria	266	0,11%
Trabajadores cualificados en actividades cinegéticas	129	0,05%



TABLAS PROVINCIALES Y MUNICIPALES

SEVILLA

PARO REGISTRADO	31 DE DICIEMBRE DE 2016		VARIACIÓN INTERANUAL RELATIVA		REPRESENTACIÓN PROVINCIAL RESPECTO A ANDALUCÍA	PESO DEL SECTOR AGRARIO RESPECTO AL TOTAL
	SEVILLA	ANDALUCÍA	SEVILLA	ANDALUCÍA		
Total	12.919	56.160	-11,12%	-11,25%	23,00%	5,98%
Sexo						
Hombre	7.312	30.568	-14,70%	-15,15%	23,92%	7,67%
Mujer	5.607	25.592	-5,99%	-6,08%	21,91%	4,65%
Grupo de edad						
Menor de 25 años	1.323	5.227	-20,44%	-17,45%	25,31%	6,12%
Entre 25 y 44 años	5.536	25.303	-13,86%	-14,56%	21,88%	5,64%
45 o más años	6.060	25.630	-5,99%	-6,22%	23,64%	6,30%
Nivel Formativo						
Sin estudios	424	4.308	-10,74%	-14,13%	9,84%	17,62%
Estudios primarios	3.145	14.727	-4,81%	-10,54%	21,36%	10,37%
Estudios secundarios	8.752	34.351	-13,39%	-11,73%	25,48%	5,83%
Estudios postsecundarios	598	2.774	-8,28%	-3,81%	21,56%	1,81%
Duración de la demanda						
Menos o igual a 3 meses	5.519	19.814	-11,78%	-15,48%	27,85%	9,93%
De 3 a 6 meses	1.422	7.446	-19,43%	-13,19%	19,10%	4,99%
De 6 a 9 meses	1.087	5.627	-13,39%	-14,73%	19,32%	6,34%
De 9 a 12 meses	647	4.129	-21,10%	-5,73%	15,67%	4,55%
Más de 12 meses	4.244	19.144	-4,41%	-5,60%	22,17%	4,22%
Personas Paradas registradas extranjeras	990	10.178	-5,26%	-15,69%	9,73%	13,48%



TABLAS PROVINCIALES Y MUNICIPALES

SEVILLA

RENTA AGRARIA	AÑO 2016		VARIACIÓN INTERANUAL RELATIVA		REPRESENTACIÓN PROVINCIAL RESPECTO A ANDALUCÍA
	SEVILLA	ANDALUCÍA	SEVILLA	ANDALUCIA	
Total Beneficiarios	16.536	70.075	0,79%	2,25%	23,60%
Total Beneficiarios extranjeros	94	1.765	26,17%	32,60%	5,32%

SUBSIDIO AGRARIO	AÑO 2016		VARIACIÓN INTERANUAL RELATIVA		REPRESENTACIÓN PROVINCIAL RESPECTO A ANDALUCÍA
	SEVILLA	ANDALUCÍA	SEVILLA	ANDALUCIA	
Total Beneficiarios	27.743	101.812	-4,34%	-3,96%	27,25%
Sexo					
Hombre	8.423	32.533	-5,22%	-4,86%	25,89%
Mujer	19.320	69.279	-3,95%	-3,54%	27,89%
Grupo de Edad					
Menor de 25 años	-	-	-	-	-
Entre 25 y 44 años	5.787	18.658	-14,47%	-14,49%	31,02%
45 o más años	21.955	83.154	-1,25%	-1,24%	26,40%
Total Beneficiarios extranjeros	29	927	-6,45%	-5,63%	3,13%



TABLAS PROVINCIALES Y MUNICIPALES

SEVILLA

Municipio	PARO REGISTRADO 2016	CONTRATOS 2016
Total municipio	12.919	263.900
Aguadulce	17	1.333
Alanís	22	995
Albaida del Aljarafe	23	220
Alcalá de Guadaíra	239	2.264
Alcalá del Río	151	2.232
Alcolea del Río	56	2.016
Algaba, La	115	1.975
Algámitas	11	372
Almadén de la Plata	12	92
Almensilla	21	355
Arahal	348	6.786
Aznalcázar	47	4.365
Aznalcóllar	101	285
Badolatosa	30	1.465
Benacazón	100	1.573
Bollullos de la Mitación	60	1.956
Bormujos	38	146
Brenes	164	8.899
Burguillos	85	403
Cabezas de San Juan, Las	340	3.992
Camas	79	199
Campana, La	48	1.518
Cantillana	232	5.515
Carmona	420	10.266
Carrión de los Céspedes	15	949
Casariche	53	1.852

Municipio	PARO REGISTRADO 2016	CONTRATOS 2016
Castilblanco de los Arroyos	40	413
Castilleja de Guzmán	2	9
Castilleja de la Cuesta	26	0
Castilleja del Campo	6	27
Castillo de las Guardas, El	11	68
Cazalla de la Sierra	49	968
Constantina	60	1.518
Coria del Río	302	1.402
Coripe	17	475
Coronil, El	71	1.276
Corrales, Los	32	1.151
Dos Hermanas	300	2.110
Écija	425	19.140
Espartinas	24	439
Estepa	70	6.404
Fuentes de Andalucía	80	1.410
Garrobo, El	5	7
Gelves	20	158
Gerena	79	534
Gilena	16	1.782
Gines	23	49
Guadalcanal	29	1.106
Guillena	155	894
Herrera	38	3.358
Huevar del Aljarafe	38	413
Lantejuela, La	59	1.082
Lebrija	585	8.573



TABLAS PROVINCIALES Y MUNICIPALES

SEVILLA

Municipio	PARO REGISTRADO 2016	CONTRATOS 2016
Lora de Estepa	4	405
Lora del Río	286	20.483
Luisiana, La	42	777
Madroño, El	0	1
Mairena del Alcor	154	1.280
Mairena del Aljarafe	55	153
Marchena	228	4.177
Marinaleda	22	1.216
Martín de la Jara	24	1.305
Molares, Los	81	279
Montellano	129	1.097
Morón de la Frontera	484	4.889
Navas de la Concepción, Las	18	565
Olivares	98	701
Osuna	204	6.141
Palacios y Villafranca, Los	695	7.209
Palomares del Río	11	5
Paradas	85	1.522
Pedrera	67	2.168
Pedroso, El	24	534
Peñaflor	22	3.725
Pilas	300	3.297
Pruna	32	1.109
Puebla de Cazalla, La	150	4.230
Puebla de los Infantes, La	25	2.211
Puebla del Río, La	131	771
Real de la Jara, El	21	189

Municipio	PARO REGISTRADO 2016	CONTRATOS 2016
Rinconada, La	459	14.235
Roda de Andalucía, La	32	2.780
Ronquillo, El	11	43
Rubio, El	26	1.604
Salteras	13	54
San Juan de Aznalfarache	74	242
Sanlúcar la Mayor	70	1.310
San Nicolás del Puerto	4	172
Santiponce	26	127
Saucejo, El	45	1.925
Sevilla	1.416	26.839
Tocina	155	4.237
Tomares	38	185
Umbrete	74	973
Utrera	741	9.462
Valencina de la Concepción	15	93
Villamanrique de la Condesa	114	2.992
Villanueva del Ariscal	48	793
Villanueva del Río y Minas	110	1.232
Villanueva de San Juan	9	191
Villaverde del Río	111	4.489
Viso del Alcor, el	213	797
Cañada Rosal	28	628
Isla Mayor	111	970
Cuervo de Sevilla, El	195	299

