

**CÁLCULO DE LOS COEFICIENTES
MULTIPLICADORES APLICABLES AL
VALOR CATASTRAL PARA ESTIMAR EL
VALOR REAL DE DETERMINADOS
BIENES INMUEBLES URBANOS DE LOS
HECHOS IMPONIBLES DEVENGADOS
DURANTE EL PERIODO DE VIGENCIA
DE LA ORDEN**

Sevilla, 28 de diciembre de 2017

MEMORIA

ÍNDICE

1. ANTECEDENTES.....	2
2. OBJETO.....	4
3. OBTENCIÓN DEL COEFICIENTE DE REFERENCIA AL MERCADO (RM).....	5
4. CÁLCULO DE LOS COEFICIENTES DE ACTUALIZACIÓN DEL VALOR CATASTRAL (CAVC).....	6
5. CÁLCULO DE LOS COEFICIENTES DE VARIACIÓN DEL MERCADO INMOBILIARIO (CVMI).....	12
6. DIFERENCIA ENTRE LA EVOLUCIÓN DEL VALOR CATASTRAL Y EL VALOR DEL MERCADO INMOBILIARIO.....	16
7. CÁLCULO DE LOS COEFICIENTES MULTIPLICADORES DEL VALOR CATASTRAL (CMVC).....	17
7.1. COEFICIENTES MULTIPLICADORES DEL VALOR CATASTRAL.....	17
7.2. COMPARACIÓN DE LOS COEFICIENTES MULTIPLICADORES DEL VALOR CATASTRAL CON LOS APLICADOS EN EL AÑO 2017.....	18
7.3. CÁLCULO INICIAL DE LOS COEFICIENTES MULTIPLICADORES DEL VALOR CATASTRAL.....	20
8. CÁLCULO DEL VALOR MEDIO DEL MUNICIPIO (VALMED).....	21
8.1. FICHAS NOTARIALES DE OPERACIONES DE COMPRAVENTA ELEVADAS A ESCRITURA PÚBLICA.....	21
8.2. ESTADÍSTICAS PUBLICADAS POR EL MINISTERIO DE FOMENTO.....	23
8.3. VALOR MEDIO DE REFERENCIA O DE MERCADO UTILIZADO EN LA COORDINACIÓN DE LAS PONENCIAS DE VALORES TOTALES DE CATASTRO.....	23
8.4. VALOR MÍNIMO A DECLARAR RESULTADO DE LA APLICACIÓN DEL CMVC OBTENIDO EN EL PRIMER CÁLCULO.....	24
8.5. INFORMACIÓN SOBRE TASACIONES HIPOTECARIAS DE VIVIENDAS.....	25
8.6. INFORMACIÓN SOBRE OFERTAS DE COMPRAVENTA DE VIVIENDAS.....	25
9. REAJUSTE DE COEFICIENTES MULTIPLICADORES DEL VALOR CATASTRAL.....	27
9.1. RELACIÓN ENTRE EL VALOR CALCULADO Y EL VALOR MEDIO DEL MUNICIPIO (RCM).....	27
9.2. REAJUSTE DE LOS COEFICIENTES MULTIPLICADORES DEL VALOR CATASTRAL (CMVC) OBTENIDOS PARA EL AÑO 2018.....	29
10. PROPUESTA DE COEFICIENTES MULTIPLICADORES DEL VALOR CATASTRAL (CMVC) PARA EL AÑO 2018 Y CRITERIOS DE APLICACIÓN.....	31

CÁLCULO DE LOS COEFICIENTES MULTIPLICADORES APLICABLES AL VALOR CATASTRAL PARA ESTIMAR EL VALOR REAL DE DETERMINADOS BIENES INMUEBLES URBANOS, DE LOS HECHOS IMPONIBLES QUE SE DEVENGUEN EN EL AÑO 2018, A EFECTOS DE LOS IMPUESTOS SOBRE TRANSMISIONES PATRIMONIALES Y ACTOS JURÍDICOS DOCUMENTADOS Y SOBRE SUCESIONES Y DONACIONES.

1. ANTECEDENTES.

El Texto Refundido de las disposiciones dictadas por la Comunidad Autónoma de Andalucía en materia de tributos cedidos, aprobado por Decreto Legislativo 1/2009, de 1 de septiembre (BOJA de 9 de septiembre), en su artículo 37 establece que:

“1. Para efectuar la comprobación de valores a efectos de los impuestos sobre Sucesiones y Donaciones y sobre Transmisiones Patrimoniales y Actos Jurídicos Documentados, la Agencia Tributaria de Andalucía podrá utilizar, indistintamente, cualquiera de los medios previstos en el artículo 57 de la Ley 58/2003, de 17 de diciembre, General Tributaria, conforme a lo dispuesto en los siguientes apartados.

2. Cuando se utilice el medio referido en el artículo 57.1.b) de la Ley 58/2003, de 17 de diciembre, General Tributaria, el valor real de los bienes inmuebles de naturaleza urbana se podrá estimar a partir del valor catastral que figure en el correspondiente registro fiscal. A tal efecto, al valor catastral vigente a la fecha de realización del hecho imponible se le aplicará un coeficiente multiplicador que tendrá en cuenta el coeficiente de referencia al mercado establecido en la normativa reguladora del citado valor y la evolución del mercado inmobiliario desde el año de aprobación de la ponencia de valores.

La Consejería de Economía y Hacienda publicará anualmente los coeficientes aplicables al valor catastral y la metodología seguida para su obtención”.

El valor real así estimado se obtiene aplicando la siguiente fórmula:

$$**VR = VC x CMVC**$$

En donde:

VR: Valor real del bien inmueble.

VC: Valor catastral del bien inmueble.

CMVC: Coeficiente multiplicador del valor catastral.

El coeficiente multiplicador definido en el artículo 37 del Texto Refundido de las disposiciones dictadas por la Comunidad Autónoma de Andalucía en materia de tributos cedidos no es el inverso del coeficiente de referencia al mercado, sino que depende de (1) la evolución del valor catastral, (2) del coeficiente de referencia al mercado y de (3) la evolución del mercado inmobiliario.

Por otro lado, el artículo 57.1.b) de la Ley 58/2003, de 17 de diciembre, General Tributaria (BOE de 18 de diciembre), en la redacción dada por el artículo quinto, punto seis, de la Ley 36/2006, de 29 de noviembre, de medidas para la prevención del fraude fiscal (BOE de 30 de noviembre), establece que:

“1. El valor de las rentas, productos, bienes y demás elementos determinantes de la obligación tributaria podrá ser comprobado por la Administración tributaria mediante los siguientes medios:

[...]

b) Estimación por referencia a los valores que figuren en los registros oficiales de carácter fiscal.

Dicha estimación por referencia podrá consistir en la aplicación de los coeficientes multiplicadores que se determinen y publiquen por la Administración tributaria competente, en los términos que se establezcan reglamentariamente, a los valores que figuren en el registro oficial de carácter fiscal que se tome como referencia a efectos de la valoración de cada tipo de bienes. Tratándose de bienes inmuebles, el registro oficial de carácter fiscal que se tomará como referencia a efectos de determinar los coeficientes multiplicadores para la valoración de dichos bienes será el Catastro Inmobiliario”.

Y por último, el artículo 158.1 del Reglamento General de las actuaciones y los procedimientos de gestión e inspección tributaria y de desarrollo de las normas comunes de los procedimientos de aplicación de los tributos aprobado por el Real Decreto 1065/2007, de 27 de julio, (BOE de 5 de septiembre) establece que:

“La aplicación del medio de valoración consistente en la estimación por referencia a los valores que figuren en los registros oficiales de carácter fiscal a que se refiere el artículo 57.1.b) de la Ley 58/2003, de 17 de diciembre, General Tributaria, exigirá que la metodología técnica utilizada para el cálculo de los coeficientes multiplicadores, los coeficientes resultantes de dicha metodología y el periodo de tiempo de validez hayan sido objeto de aprobación y publicación por la Administración tributaria que los vaya a aplicar. En el ámbito de competencias del Estado la aprobación corresponderá al Ministro de Economía y Hacienda mediante orden”.

En esta misma línea, las sucesivas Órdenes anuales de la Consejería con competencia en Hacienda desde la 20 de diciembre de 2005 hasta la de 18 de julio de 2016, por las que se aprueban los

coeficientes aplicables al valor catastral para estimar el valor real de determinados bienes inmuebles urbanos a efectos de los impuestos sobre transmisiones patrimoniales y actos jurídicos documentados y sobre sucesiones y donaciones, establecen las reglas para la aplicación de los mismos y se publica la metodología seguida para su obtención; dan cumplimiento a lo establecido en el artículo 7 de la Ley 3/2004, de 28 de diciembre, en el artículo 57.1.b) de la Ley 58/2003, de 17 de diciembre y en el artículo 158.1 del Real Decreto 1065/2007.

Finalmente, es necesario mencionar que el documento de conclusiones finales del Grupo de Trabajo sobre la metodología de cálculo de los coeficientes multiplicadores aplicables al valor catastral para estimar el valor real de determinados bienes inmuebles urbanos a efectos de la liquidación de los hechos imposables de los impuestos sobre transmisiones patrimoniales y actos jurídicos documentados y sobre sucesiones y donaciones reunido durante el segundo semestre de 2017 recoge lo siguiente:

“Como se pone de manifiesto en las recientes Sentencias emitidas por el Tribunal Supremo que conocen de la materia, la metodología técnica utilizada para el cálculo de los coeficientes multiplicadores es ajustada a Derecho, está basada en un método técnico sólido y avalada por dicho Tribunal (STS núm. 5574/2015, 639/2017 y 640/2017).”

Merece especial mención que para la realización de los cálculos necesarios en la obtención de los coeficientes multiplicadores del valor catastral, por encargo de la Consejería con competencias en materia de Hacienda de la Junta de Andalucía, la empresa AYESA ha desarrollado una aplicación informática específica sustentada en una base de datos que permite la incorporación y tratamiento de datos de las distintas fuentes de información utilizadas en el proceso de cálculo. El uso de esta nueva herramienta (Cálculo de Coeficientes Unitarios por Localización de Andalucía - CALCULA) asegura la certeza, integridad y trazabilidad de los cálculos realizados, garantizando de este modo el ajuste a la realidad de valor real inmobiliario.

1. OBJETO.

El presente trabajo tiene como objeto el cálculo de los coeficientes multiplicadores aplicables al valor catastral (*CMVC*) en cada municipio para estimar el valor real de los bienes inmuebles de naturaleza urbana de los hechos imposables que se devenguen durante la vigencia de la Orden.

El coeficiente multiplicador aplicable al valor catastral (*CMVC*), se obtiene como cociente entre el coeficiente de variación del mercado inmobiliario (*CVM*) desde el año de aprobación de las

ponencias hasta el año 2017, y el resultado de multiplicar el coeficiente de referencia al mercado (*RM*) por el coeficiente de actualización del valor catastral (*CAVC*) desde el año de aplicación de la última revisión catastral hasta el año 2018.

El coeficiente multiplicador así definido se obtiene aplicando la siguiente fórmula:

$$CMVC = CVMI / (RM \times CAVC)$$

En donde:

CMVC: Coeficiente multiplicador del valor catastral para el año 2018.

RM: Coeficiente de referencia al mercado.

CAVC: Coeficiente de actualización del valor catastral entre el año de aplicación de la última revisión catastral y el año 2018.

CVMI: Coeficiente de variación del mercado inmobiliario entre el año de aprobación de las ponencias de valores y el año 2017.

El volumen de operaciones registradas durante este último año es superior al de ejercicios anteriores. Esto se debe a la creciente dinamización del mercado inmobiliario, especialmente en las grandes capitales y los municipios de la costa. En coherencia con lo realizado en ejercicios precedentes, se aplica la misma información que en años anteriores sobre las operaciones de compraventa de bienes inmuebles, enriquecida esta vez con datos de tasaciones hipotecarias Eco (fichas notariales, tasaciones hipotecarias y ofertas de mercado). Se continúa profundizando en el análisis de los efectos de la aplicación de los coeficientes obtenidos. Se han realizado nuevos cálculos para su determinación individualizada para cada uno de los 778 municipios de Andalucía. Se hace una comparación entre el valor calculado para 2018 (*ValCa*) y el valor medio de mercado (*ValMed*) obtenido a partir de la información disponible sobre el valor de mercado. De esta forma se ha podido establecer la relación entre ambos así como la necesidad de modificar los obtenidos inicialmente para conseguir una homogeneización de la carga tributaria en todos los municipios.

2. OBTENCIÓN DEL COEFICIENTE DE REFERENCIA AL MERCADO (RM).

El Real Decreto Legislativo 1/2004, de 5 de marzo, por el que se aprueba el Texto Refundido de la Ley del Catastro Inmobiliario (BOE de 8 de marzo), en su artículo 23.2 dispone que:

“El valor catastral de los inmuebles no podrá superar el valor de mercado, entendiéndose por tal el precio más probable por el cual podría venderse, entre partes independientes, un inmueble libre de

cargas, a cuyo efecto se fijará, mediante orden del Ministro de Hacienda, un coeficiente de referencia al mercado para los bienes de una misma clase”.

El coeficiente de referencia al mercado o relación entre el valor catastral y el valor de mercado (valor real) está establecida por la Orden del Ministerio de Economía y Hacienda de 14 de octubre de 1998 (BOE de 20 de octubre), sobre aprobación del módulo de valor M y del coeficiente RM y sobre modificación de Ponencias de valores, al disponer que la referencia al mercado se realizará de forma homogénea en las valoraciones catastrales de bienes inmuebles de naturaleza urbana, a cuyo efecto, se aplicará un coeficiente de relación al mercado (RM) de 0,5 al valor individualizado resultante de la ponencia de valores.

La aplicación del coeficiente de relación al mercado (RM) de 0,5 requerirá que la ponencia de valores afecte a la totalidad de los inmuebles de naturaleza urbana del municipio y que haya sido aprobada con posterioridad al 27 de enero de 1993.

Para los municipios con ponencias de valores totales aprobadas con posterioridad al 27 de enero de 1993 (municipios con revisiones catastrales que han surtido efectos en el año 1994 y siguientes), el coeficiente de referencia al mercado (RM) es 0,5.

El resto de municipios cuyas ponencias se han aprobado con anterioridad al 27 de enero de 1993 (municipios con revisiones catastrales que han surtido efectos antes de 1994), no tienen fijado un coeficiente (RM) de referencia al mercado. Para estos municipios, según lo dispuesto en la Orden del Ministerio de Economía y Hacienda de 13 de junio de 1983, de normas sobre cuadro marco de valores del suelo y de las construcciones, de aplicación en la revisión de valores catastrales de bienes de naturaleza urbana, (BOE de 21 de junio) se deduce que la relación entre el valor catastral y el valor de mercado es de 0,71, relación que se ha aplicado a todas las revisiones catastrales vigentes que han sido efectivas con anterioridad a 1994. Para estos municipios se considera un coeficiente de referencia al mercado (RM) de 0,71.

En coherencia con lo anterior el coeficiente lógico que resultaría de aplicación tomando en cuenta la referencia al mercado de los bienes sería de un 2 para las ponencias posteriores a 1994 y de un 1,4 para las anteriores. Las oscilaciones profundas del mercado inmobiliario en poco tiempo no permiten aplicar esta regla simplista y obligan a un análisis más exacto para determinar los valores de mercado. En cualquier caso ningún valor podrá ser inferior al propio valor catastral al prohibirlo expresamente el RDL 1/2004 TR del Catastro.

3. CÁLCULO DE LOS COEFICIENTES DE ACTUALIZACIÓN DEL VALOR CATASTRAL (CAVC).

El valor catastral de los bienes inmuebles se modifica anualmente por la aplicación de un coeficiente de actualización fijado en la Ley de Presupuestos Generales del Estado, de acuerdo con lo establecido en varios preceptos legales, en concreto:

El artículo 7 del Real Decreto-Ley 5/1997, de 9 de abril (BOE de 11 de abril), que modifica parcialmente la Ley 39/1988, de 28 de diciembre, reguladora de las Haciendas Locales, dispone que:

“2. Las Leyes de Presupuestos Generales del Estado podrán actualizar los valores catastrales por aplicación de coeficientes.

3. Los valores catastrales de los bienes inmuebles situados en municipios en los que, con posterioridad a la entrada en vigor de este Real Decreto-ley, se aprueben Ponencias de valores que afecten a la totalidad de los bienes inmuebles de naturaleza urbana no serán actualizados por las Leyes de Presupuestos Generales del Estado mediante la aplicación de coeficientes, desde el año en que empiece a aplicarse la reducción a los inmuebles del municipio”.

La Ley 48/2002, de 23 de diciembre, del Catastro Inmobiliario y, posteriormente, el Texto Refundido de la Ley del Catastro Inmobiliario, aprobado por Real Decreto Legislativo 1/2004, de 5 de marzo, que la deroga, disponen, en sus artículos 14 y 32, respectivamente:

“1. Las leyes de presupuestos generales del Estado podrán actualizar los valores catastrales por aplicación de coeficientes, que podrán ser diferentes para cada clase de inmuebles.

2. Asimismo, las leyes de presupuestos generales del Estado podrán fijar coeficientes de actualización por grupos de municipios, que se determinarán en función de su dinámica inmobiliaria, de acuerdo con la clasificación de los mismos que se establezca reglamentariamente. Estos coeficientes se aplicarán sobre los valores catastrales actualizados conforme al apartado 1”.

Por tanto, podemos distinguir tres grupos de municipios según el sistema de actualización de su valor catastral:

- Municipios con ponencias aprobadas antes del 12 de abril de 1997 (cuyos valores catastrales revisados entraron en vigor antes de 1998), que se actualizan anualmente según coeficientes recogidos en las Leyes de Presupuestos Generales del Estado.(M1)

- Municipios con ponencias aprobadas entre el 12 de abril de 1997 y el 1 de enero de 2003 (cuyos valores catastrales revisados entraron en vigor entre 1998 y 2003, ambos inclusive), que han permanecido constantes durante un período de diez años.(M2)
- Municipios con ponencias aprobadas a partir del 1 de enero de 2003 (cuyos valores catastrales revisados entran en vigor en el año 2004 y siguientes), que se actualizan anualmente según coeficientes recogidos en las Leyes de Presupuestos Generales del Estado, pudiendo ser diferentes según tipo de inmuebles y dinámica inmobiliaria.(M3)

El coeficiente de actualización del valor catastral (*CAVC*) entre el año de aplicación de la revisión catastral y el año 2018, se obtiene multiplicando los coeficientes de actualización anual del valor catastral publicados por las Leyes de Presupuestos Generales del Estado de los ejercicios comprendidos entre esos dos años, teniendo en cuenta que desde 2013 no se publica dicho coeficiente.

Los coeficientes de actualización anual del valor catastral contemplados en las Leyes de Presupuestos Generales del Estado se recogen en la siguiente tabla:

De	A	Coeficiente	De	A	Coeficiente
1986	1987	1,050	2000	2001	1,020
1987	1988	1,030	2001	2002	1,020
1988	1989	1,030	2002	2003	1,020
1989	1990	1,050	2003	2004	1,020
1990	1991	1,050	2004	2005	1,020
1991	1992	1,050	2005	2006	1,020
1992	1993	1,050	2006	2007	1,020
1993	1994	1,035	2007	2008	1,020
1994	1995	1,035	2008	2009	1,020
1995	1996	1,035	2009	2010	1,010
1996	1997	1,026	2010	2011 a 2013	1,000
1997	1998	1,021	2011	2014 a 2018	-
1998	1999	1,018	2012		
1999	2000	1,020	2013		

En los últimos ejercicios no se han publicado coeficientes, utilizando un método de actualización alternativo. En este sentido aprobaron varias disposiciones legislativas que inciden de alguna forma directamente en la gestión y en la valoración catastral, entre ellas la posibilidad de actualizar

linealmente por aplicación de los coeficientes del art. 32.2 TRLCI los valores catastrales de aquellos municipios cuyas ponencias se encuentren desfasadas.

En este sentido, se modificó el Texto Refundido de la Ley del Catastro Inmobiliario en su apartado 32.2 previendo durante un periodo de tiempo la posibilidad de aplicar un coeficiente lineal a todos los valores catastrales de un municipio al alza o a la baja, en función del año de aplicación de las ponencias. El plazo de solicitud de la aplicación de los coeficientes por parte de los Ayuntamientos afectados expiró el 15 de noviembre de 2013 para el ejercicio 2014, el 30 de mayo de 2014 para el ejercicio 2015, el 31 de julio de 2015 para el ejercicio 2016, el 30 de mayo de 2016 para el ejercicio 2017 y el 31 de julio de 2017 para el ejercicio 2017.

La revisión de los coeficientes se enmarca en lo previsto en el artículo 32.2 de la Ley del Catastro Inmobiliario, que establece que "las leyes de presupuestos generales podrán actualizar los valores catastrales de los inmuebles urbanos de un mismo municipio por aplicación de coeficientes en función del año de entrada en vigor de la correspondiente ponencia de valores del municipio". A partir de esas revisiones, los ayuntamientos solicitarán la aplicación de esos coeficientes si concurren tres requisitos. El primero, "que hayan transcurrido al menos cinco años desde la entrada en vigor de los valores catastrales derivados del anterior procedimiento de valoración colectiva de carácter general". El segundo, que existan "diferencias sustanciales" entre los valores de mercado y los que se tomaron en su momento en los valores catastrales. Y el tercero, que hayan comunicado la solicitud a la Dirección General del Catastro (DGC) antes del 31 de mayo del año anterior.

En la Junta Técnica Territorial de Coordinación Inmobiliaria de Andalucía de 4 de julio de 2017 se aprobó la propuesta y elevación a la Comisión Superior del Informe realizado por la Inspección Territorial de Urbana sobre el cumplimiento o no de los requisitos necesarios para la aplicación de los coeficientes de actualización de valores catastrales a los que hace referencia el artículo 32.2 del texto refundido de la Ley del Catastro Inmobiliario, en los municipios que han solicitado dicha aplicación para el ejercicio 2018 y sobre los coeficientes de referencia al mercado determinados para los mismos, que se unen a los que lo aplicaron en el año anterior. (Orden HFP 885/2017 de 19 de septiembre. Relación de municipios a los que resultarán de aplicación los coeficientes de actualización de valores catastrales).

De la totalidad de municipios andaluces que han solicitado la aplicación de coeficientes para 2018, se propuso aceptar 139 solicitudes. Además, la Orden HFP 885/2017 de 19 de septiembre incluyó a 8 municipios obligados por el artículo 30.1.d) del Real Decreto-Ley 8/2013, de 28 de junio, de

medidas urgentes contra la morosidad de las administraciones públicas y de apoyo a entidades locales con problemas financieros.

Esta nueva modificación de los valores catastrales supone la alteración de aproximadamente 1,5 millones de bienes inmuebles urbanos, de los cerca de 6 millones que hay en Andalucía. De ellos, unos 720.000 comportan bajadas de los valores catastrales. En lo que se refiere a las ciudades de mayor tamaño, este año se aplican coeficientes nuevamente a Cádiz, La Línea de la Concepción, Rota, San Fernando, Sanlúcar de Barrameda, Puente Genil, Granada, Huelva, Isla Cristina, Punta Umbría, Benalmádena, Manilva, Marbella, Nerja, Bormujos, Camas, Dos Hermanas, La Rinconada, Los Palacios y Villafranca, Mairena del Aljarafe y Morón de la Frontera.

Se han considerado en el cálculo los coeficientes facilitados como información a los vocales de la Junta Técnica Territorial de Coordinación Inmobiliaria de Andalucía y publicados en el Real Decreto-ley 20/2017, de 29 de diciembre, por el que se prorrogan y aprueban diversas medidas tributarias y otras medidas urgentes en materia social, que son los siguientes:

Año de entrada en vigor Ponencia de Valores	Coeficiente 2014	Coeficiente 2015	Coeficiente 2016	Coeficiente 2017	Coeficiente 2018
1984 a 1987	1,13	1,13	1,13	1,08	1,08
1988	1,12	1,12	1,12	1,08	1,08
1989	1,11	1,11	1,11	1,08	1,08
1990	1,10	1,10	1,10	1,08	1,08
1994	1,10	1,10	1,10	1,07	1,07
1995	1,10	1,10	1,10	1,06	1,06
1996	1,10	1,10	1,10	1,05	1,05
1997 a 2000	1,10	1,10	1,10	1,04	1,04
2001 a 2002	1,10	1,10	1,10	1,03	1,03
2003	1,06	1,06	1,06	1,03	1,03
2005	-	-	0,92	0,92	0,96
2006	0,85	0,83	0,82	0,92	0,96
2007	0,80	0,78	0,77	0,92	0,96
2008	0,73	0,71	0,70	0,92	0,96
2009	-	0,78	0,77	0,92	0,96
2010	-	-	0,85	0,90	0,96
2011	-	-	-	0,87	0,95
2012	-	-	-	-	0,91

4. CÁLCULO DE LOS COEFICIENTES DE VARIACIÓN DEL MERCADO INMOBILIARIO (CVMI).

La evolución del mercado inmobiliario, se obtiene de las estadísticas realizadas por el Ministerio de Fomento sobre el "*Precio medio del metro cuadrado de las viviendas*", que se elaboran con datos obtenidos de las tasaciones hipotecarias, y de las estadísticas realizadas por el Ministerio Fomento sobre "*Precios de viviendas*" conforme con la reglamentación existente, de viviendas formalizadas en escritura pública. Esta estadística tiene como finalidad principal estimar el precio de la vivienda.

Dado el número de datos utilizados y su distribución geográfica son, sin duda, los principales indicadores de la evolución del mercado inmobiliario de bienes inmuebles urbanos. La serie histórica que se utiliza para la realización de este trabajo abarca desde el primer trimestre de 1987 hasta el tercer trimestre de 2017.

El objetivo básico de las estadísticas realizadas por el Ministerio de Fomento es conocer la evolución en el tiempo de la magnitud "*precio medio del metro cuadrado construido de las viviendas*", y considera que la información derivada de la actividad tasadora de las Sociedades de Tasación es la que permite la aproximación estadística más adecuada, tanto por razones de coste como de calidad.

La estadística de precios de vivienda tiene como principal objetivo estimar el precio por metro cuadrado de las viviendas que son objeto de compraventa en un determinado período de tiempo, así como su evolución trimestral y anual, a través del cálculo de tasas trimestrales e interanuales, y utiliza la información de las tasaciones hipotecarias que le suministra la Asociación Profesional de Sociedades de Valoración (ATASA). El ámbito geográfico, en ambas fuentes estadísticas, es el territorio nacional.

Para el cálculo de los CMVC se ha considerado la última estadística disponible, referida al tercer trimestre de 2017, que contempla una variación del Índice General de Precios de la Vivienda a nivel estatal del 2,7 y del 0,8 a nivel andaluz.

Para obtener los coeficientes de variación del mercado inmobiliario (*CVMI*) entre el año de aprobación de la ponencia de valores y el año 2017, se ha realizado lo siguiente:

- Se parte del documento *“CÁLCULO DE LOS COEFICIENTES MULTIPLICADORES APLICABLES AL VALOR CATASTRAL PARA ESTIMAR EL VALOR REAL DE DETERMINADOS BIENES INMUEBLES URBANOS”*, elaborado por la Dirección General de Tributos e Inspección Tributaria de la Consejería de Economía y Hacienda de la Junta de Andalucía, en junio de 2005, que sirvió de base para la publicación, por la Orden de la Consejería de Economía y Hacienda de 20 de diciembre de 2005, de los coeficientes multiplicadores aplicables en el año 2006, del que se extraen los valores del CVMI entre el año de aprobación de la ponencia de valores y el año 2005.
- Se calculan los CVMI correspondientes a los años 2006 a 2017 a partir del índice general de precios de la vivienda y del precio de la vivienda libre, calculados por el Ministerio Fomento:
 - Para el año 2006 se obtiene dividiendo el valor del índice general de precios de la vivienda del cuarto trimestre de 2006 por el del cuarto trimestre de 2005, para los datos nacional, autonómico y provincial; y dividiendo el valor del precio de la vivienda libre del primer trimestre de 2007 por el del primer trimestre de 2006 para el dato municipal.
 - Para el año 2007 se obtiene dividiendo el valor del índice general de precios de la vivienda y del precio de la vivienda libre del cuarto trimestre de 2007 por el del cuarto trimestre de 2006.
 - Para el año 2008 se obtiene dividiendo el valor del índice general de precios de la vivienda y del precio de la vivienda libre del cuarto trimestre de 2008 por el del cuarto trimestre de 2007.
 - Para el año 2009 se obtiene dividiendo el valor del índice general de precios de la vivienda y del precio de la vivienda libre del cuarto trimestre de 2009 por el del cuarto trimestre de 2008.
 - Para el año 2010 se obtiene dividiendo el valor del índice general de precios de la vivienda y del precio de la vivienda libre del cuarto trimestre de 2010 por el del cuarto trimestre de 2009.
 - Para el año 2011 se obtiene dividiendo el valor del índice general de precios de la vivienda y del precio de la vivienda libre del cuarto trimestre de 2011 por el del cuarto trimestre de 2010.
 - Para el año 2012 se obtiene dividiendo el valor del índice general de precios de la vivienda y del precio de la vivienda libre del cuarto trimestre de 2012 por el del cuarto trimestre de 2011.

- Para el año 2013 se obtiene dividiendo el valor del índice general de precios de la vivienda y del precio de la vivienda libre del cuarto trimestre de 2013 por el del cuarto trimestre de 2012.
 - Para el año 2014 se obtiene dividiendo el valor del índice general de precios de la vivienda y del precio de la vivienda libre del cuarto trimestre de 2014 por el del cuarto trimestre de 2013.
 - Para el año 2015 se obtiene dividiendo el valor del índice general de precios de la vivienda y del precio de la vivienda libre del cuarto trimestre de 2015 por el del cuarto trimestre de 2014.
 - Para el año 2016 se obtiene dividiendo el valor del índice general de precios de la vivienda y del precio de la vivienda libre del cuarto trimestre de 2016 por el del cuarto trimestre de 2015.
 - Para el año 2017, al contar sólo con datos del tercer trimestre de 2017, se toma el último interanual, dividiendo el valor del índice general de precios y del precio de la vivienda libre de la vivienda del tercer trimestre de 2017 por el del segundo trimestre de 2016.
- Los valores de los CVMI, entre el año de aprobación de las ponencias de valores y el año 2017, son el resultado de multiplicar los ocho coeficientes anteriores.

Debido a que:

- Los datos del índice general de precios de la vivienda dan información a los siguientes niveles: nacional, autonómico, provincial y, para los municipios mayores de 25.000 habitantes, a nivel de municipio.
- Los datos del CVMI hasta el año 2004 tienen diez valores por municipio, según los criterios de presentación de las estadísticas por el Ministerio de Fomento y la metodología publicada por las Órdenes anteriores (total nacional, total Andalucía, según tamaño del municipio, según localización y según área geográfica homogénea, diferenciando entre datos trimestrales y anuales).

Se han tenido en cuenta las siguientes consideraciones:

- Para el cálculo de los coeficientes según localización y área geográfica, se aplican los índices generales de precios de la vivienda provinciales, tanto para los datos trimestrales como anuales.
- Para el cálculo de los coeficientes según tamaño del municipio se aplican los índices generales de precios de la vivienda provinciales, tanto para los datos trimestrales como anuales, salvo para los principales municipios con precios a nivel municipal, que se toman estos últimos.

- Para el cálculo de los coeficientes según total nacional y total Andalucía, tanto trimestrales como anuales, se aplican los índices generales de precios nacional y de Andalucía, respectivamente.

La aplicación de estas consideraciones nos permiten seguir la metodología publicada por las Órdenes de 20 de diciembre de 2005, de 22 de diciembre de 2006, de 20 de diciembre de 2007, de 18 de diciembre de 2008, de 18 de diciembre de 2009, de 15 de febrero de 2011, de 10 de febrero de 2012, 13 de febrero de 2013, 9 de julio de 2014, 25 de mayo de 2015 y 18 de julio de 2016 calculando doce coeficientes de variación del mercado inmobiliario para cada municipio, adaptándola a la estructura de las estadísticas realizadas por el Ministerio de Fomento.

La evolución del índice general de precios de la vivienda (*IGPV*) de España y Andalucía en los últimos 10 años (año base 1987), así como su porcentaje de variación anual, se recogen en la siguiente tabla.

AÑO	ESPAÑA		ANDALUCÍA	
	Variación anual (%)	IGPV	Variación anual (%)	IGPV
2004	17,45	482,0	20,64	468,0
2005	13,91	532,2	15,04	520,5
2006	10,41	562,9	11,22	554,3
2007	5,76	567,0	6,49	567,7
2008	0,72	523,3	2,42	521,1
2009	-7,70	505,5	-8,20	499,7
2010	-3,90	488,3	-7,40	479,2
2011	-5,20	462,9	-4,80	456,2
2012	-9,50	418,9	-10,70	407,4
2013	-4,20	401,3	-6,20	382,1
2014	-0,30	400,1	0,20	382,9
2015	1,85	407,5	1,04	386,9
2016	2,00	415,7,1	0,80	390,0
2017	2,70	426,9	0,80	393,1

En el anejo 1 se recogen los coeficientes de variación del mercado inmobiliario (*CVMI*) entre el año de aprobación de la ponencia de valores y el año 2017.

En el anejo 2 se recogen las estadísticas del precio de la vivienda publicadas por el Ministerio de Fomento para el período 2005-2016.

En el anejo 3 se recogen la Orden HFP/885/2017, de 19 de septiembre, por la que se establece la relación de municipios a los que resultarán de aplicación los coeficientes de actualización de los valores catastrales que establezca la Ley de Presupuestos Generales del Estado para el año 2018 y el Real Decreto-ley 20/2017, de 29 de diciembre, por el que se prorrogan y aprueban diversas medidas tributarias y otras medidas urgentes en materia social.

5. DIFERENCIA ENTRE LA EVOLUCIÓN DEL VALOR CATASTRAL Y EL VALOR DEL MERCADO INMOBILIARIO.

Como se comprueba comparando la evolución del valor catastral y del precio medio de la vivienda de España y Andalucía, el valor real del coeficiente de referencia al mercado (*RM*, valor catastral/valor de mercado) aumenta en el tiempo debido a que la evolución del precio de la vivienda es muy diferente a la actualización del valor catastral. Esta variación es mayor en los municipios cuyas revisiones catastrales surtieron efectos en 2003, para los que el valor catastral ha permanecido constante durante diez años, representando 22 municipios, lo que supone un 2,85% de los municipios de Andalucía.

Tras un breve análisis de la evolución de estos coeficientes se comprueba que el valor real del coeficiente de referencia al mercado (*RM*) es inferior al 0,5 establecido por la Orden de 14 de Octubre de 1998 para los municipios con revisiones que surtieron efectos en el año 1994 y siguientes, y al 0,71 deducido de la Orden de 13 de junio de 1983 para el resto de municipios. Estos valores sólo son válidos en el año de aprobación de la ponencia de valores.

6. CÁLCULO DE LOS COEFICIENTES MULTIPLICADORES DEL VALOR CATASTRAL (CMVC).

1.1. Coeficientes multiplicadores del valor catastral.

Los coeficientes multiplicadores del valor catastral aplicables en el año 2018, utilizando la metodología publicada por la Orden de la Consejería de Hacienda y Administración Pública de 18 de julio de 2016 en su Anexo I y adaptando las fechas para referirlas al año 2016, se calculan aplicando la siguiente fórmula:

$$CMVC = CVMI / (RM \times CAVC)$$

En donde:

CMVC: Coeficiente multiplicador del valor catastral para el año 2018.

RM: Coeficiente de referencia al mercado.

CAVC: Coeficiente de actualización del valor catastral entre el año de aplicación de la última revisión catastral y el año 2018.

CVMI: Coeficiente de variación del mercado inmobiliario entre el año de aprobación de la ponencia de valores y el año 2017.

De esta forma se calculan para cada municipio un total de diez coeficientes multiplicadores del valor catastral.

En el anejo 4 se recogen los valores máximo, medio y mínimo de los coeficientes multiplicadores del valor catastral (*CMVC*) obtenidos para cada municipio.

1.2. Comparación de los coeficientes multiplicadores del valor catastral con los aplicados en el año 2017.

Con el fin de poder estimar la incidencia en el valor comprobado y en el valor mínimo a declarar de los coeficientes deducidos para 2018, se realiza un breve análisis comparativo con los aplicados en el año 2016, publicados por Orden de la Consejería de Hacienda y Administración Pública de 18 de julio de 2016. Para ello utilizamos el coeficiente multiplicador del valor catastral (*CMVC*) mínimo y medio de los obtenidos para cada municipio y calculamos el incremento respecto del aplicado en 2017.

En el anejo 5 se recoge la comparación de los valores mínimo y medio de los coeficientes multiplicadores del valor catastral (*CMVC*) obtenidos para cada municipio con el aplicado en el año 2017.

Se ha considerado la permanencia del valor catastral para el año 2018 en los municipios a los que no son de aplicación los coeficientes de actualización del art. 32.2 TR Ley del Catastro Inmobiliario. Además, también se ha considerado la variación del valor catastral en aquellos municipios cuya revisión surtirá efecto en el ejercicio 2018.

En el cuadro siguiente se muestran los datos del número de municipios y unidades urbanas de uso residencial que representan, agrupados según el intervalo de incremento de valor medio que se produciría aplicando los valores mínimo y medio de los coeficientes multiplicadores obtenidos.

Porcentaje de Variación	Con coeficientes mínimos				Con coeficientes medios			
	Municipios		Unidades urbanas		Municipios		Unidades urbanas	
	Núm.	%	Número	%	Núm.	%	Número	%
Var. < -40	3	0,39%	1.953	0,05%	0	0,00%	0	0,00%
-40 ≤ Var. < -20	76	9,77%	90.955	2,11%	45	5,78%	35.716	0,83%
-20 ≤ Var. < 0	174	22,37%	747.999	17,38%	134	17,22%	220.817	5,13%
0 ≤ Var. < 20	257	33,03%	1.489.165	34,61%	252	32,39%	1.226.763	28,51%
20 ≤ Var. < 40	166	21,34%	1.346.895	31,30%	194	24,94%	1.138.231	26,45%
40 ≤ Var. < 60	73	9,38%	537.665	12,50%	93	11,95%	875.770	20,35%
60 ≤ Var. < 80	21	2,70%	55.988	1,30%	41	5,27%	642.884	14,94%
80 ≤ Var. < 100	7	0,90%	25.013	0,58%	15	1,93%	137.195	3,19%
Var. ≥ 100	1	0,13%	7.383	0,17%	4	0,51%	25.640	0,60%
Total	778	100,00%	4.303.016	100,00%	778	100,00%	4.303.016	100,00%

Del análisis de estos datos podemos obtener las siguientes conclusiones:

1.- El incremento medio del valor estimado que resultaría de la aplicación de los coeficientes obtenidos, como dato global de Andalucía, es:

- Del 11,81%, considerando coeficientes mínimos, y del 19,23%, considerando coeficientes medios, calculándolo como la media ponderada de los incrementos de cada municipio, ponderando con las unidades urbanas de uso residencial cada municipio en el año 2017.

2.- Respecto del incremento medio de valor estimado que se produciría en cada municipio, se puede resumir:

Tomando coeficientes mínimos:

- El 80,46% de los municipios se mantendrían constantes o tendrían incrementos, lo que representa el 67,48% de las unidades urbanas de uso residencial de Andalucía. El resto de los municipios tendrían decrementos.

Tomando coeficientes medios:

- El 76,99% de los municipios se mantendrían constantes o tendrían incrementos, que representan el 94,04% de las unidades urbanas de Andalucía. De éstos, el 32,39% tendrían incrementos inferiores al 20%, representando el 28,51% de las

unidades urbanas de uso residencial. El resto de los municipios tendrían decrementos.

1.3. Cálculo inicial de los coeficientes multiplicadores del valor catastral.

Para el cálculo inicial de los coeficientes multiplicadores del valor catastral, se han seguido los mismos criterios aplicados para la obtención de los coeficientes publicados por las Órdenes de 20 de diciembre de 2005, de 22 de diciembre de 2006, de 20 de diciembre de 2007, de 18 de diciembre de 2008, de 18 de diciembre de 2009, de 15 de febrero de 2011, de 10 de febrero de 2012, de 13 de febrero de 2013, de 9 de julio de 2014, 25 de mayo de 2015 y 18 de julio de 2016, que aprobaron y publicaron los coeficientes para 2006, 2007, 2008, 2009, 2010, 2011, 2012, 2013, 2014, 2015 y 2016 respectivamente, en concreto:

- Limitar el incremento máximo del valor del coeficiente multiplicador en un municipio respecto del año anterior, salvo cuando sea debido a la revisión de los valores catastrales, al porcentaje resultante de sumar los siguientes valores:
 - El 10% para corregir progresivamente el desfase inicial arrastrado desde la implantación de los coeficientes en el año 2005.
 - La variación del mercado inmobiliario del último año, para lo que se considera el menor valor de los obtenidos por las estadísticas del Ministerio de Fomento.
- A su vez se establecen como límites:
 - El valor mínimo de los calculados.
 - El 90% del valor medio de los calculados.
 - El valor catastral.

Los datos del número de municipios y unidades urbanas que representan, agrupados según el intervalo de incremento de valor medio estimado que se produce con estos coeficientes (para obtener el incremento en cada municipio se halla la media ponderada de los incrementos de cada uso ponderando con las unidades urbanas), se recogen en la siguiente tabla:

Porcentaje de Variación	Municipios		Unidades urbanas	
	Núm.	%	Número	%
Var. < -20%	101	12,98%	129.137	3,00%
-20 ≤ Var. < -10%	91	11,70%	319.777	7,43%
-10 ≤ Var. < 0%	139	17,87%	631.662	14,68%
0 ≤ Var. < 10%	440	56,56%	3.192.902	74,20%
10 ≤ Var.	7	0,90%	29.538	0,69%

Total	778	100,00%	4.303.016	100,00%
--------------	------------	----------------	------------------	----------------

Por tanto, podemos obtener algunas conclusiones y hacer alguna observación:

- Respecto de la variación media de valor estimado que se produciría en cada municipio, destacar que el 57,46% de los municipios tienen variaciones positivas, que representan el 74,89% de las unidades urbanas.
- En estas variaciones ya están reflejados los efectos de las revisiones catastrales que surtirán efecto en 2018 y los coeficientes del art. 32.2 TR LCI para cada municipio que se publicarán en la Ley de Presupuestos Generales del Estado.

7. CÁLCULO DEL VALOR MEDIO DEL MUNICIPIO (*ValMed*).

Con el fin de profundizar en el análisis de los efectos de la aplicación de los coeficientes multiplicadores del valor catastral obtenidos de acuerdo con los apartados anteriores y gracias a la amplia información de operaciones de compraventa y de valores de mercado disponible, se han realizado cálculos adicionales para su determinación, en concreto, se ha obtenido un valor medio para cada uno de los 778 municipios de Andalucía, a partir de las siguientes fuentes de información:

- a) Fichas notariales de operaciones de compraventa elevadas a escritura pública.
- b) Estadísticas publicadas por el Ministerio de Fomento.
- c) Valor medio de referencia o de mercado utilizado en la coordinación de las ponencias de valores totales de Catastro.
- d) Valor mínimo a declarar resultado de la aplicación del CMVC obtenido en el primer cálculo.
- e) Información sobre tasaciones hipotecarias de viviendas.
- f) Información sobre ofertas de compraventa de viviendas.

1.4. Fichas notariales de operaciones de compraventa elevadas a escritura pública.

Se ha calculado un valor medio a partir de los datos de las operaciones de compraventa elevadas a escritura pública de las que se han recibido ficha notarial en cumplimiento de la Orden de la Consejería de Economía y Hacienda de 22 de marzo de 2007, por la que se regula la ficha resumen de los elementos básicos de las escrituras notariales a efectos del Impuesto sobre Transmisiones Patrimoniales y Actos Jurídicos Documentados. Se han utilizado un total de 78.057 operaciones de compraventa de viviendas elevadas a escritura pública en el período comprendido entre los meses de enero de 2017 a finales diciembre de 2017.

Se ha calculado el valor declarado unitario, en euros por metro cuadrado, de cada ficha notarial. No se han utilizado los valores inferiores a 200 euros/m², ni superiores a 15.000 euros/m² al considerar que son debidos a errores en la cumplimentación de las fichas. Se ha calculado la media y la desviación típica de los datos disponibles en cada municipio. Se han desechado los valores que difieren de la media en más de dos veces la desviación típica, con el fin de eliminar los datos extremos. El número real de fichas notariales que se han utilizado para el cálculo del valor medio, una vez eliminados los valores extremos, es de 53.614 que representan el 68,68% del total.

Con las fichas disponibles se ha calculado el valor medio de las operaciones en el municipio. Se han obtenido valores para 533 de los 778 municipios de Andalucía con un número de muestras superior a 4.

Con el fin de disponer de datos en todos los municipios se ha obtenido también un valor medio por grupos de municipios según su tamaño, es decir, según el número de bienes inmuebles urbanos de uso residencial que tienen. Los grupos realizados, el intervalo de bienes que delimitan cada grupo así como el número de municipios y bienes inmuebles incluidos en cada grupo, son los siguientes:

Grupo	Intervalo	Municipios	Unidades Urbanas Residencial
1	≤ 500	91	21.528
2	501 – 1.000	127	65.499
3	1.001 – 5.000	358	605.126
4	5.001 – 10.000	81	391.258
5	10.001 – 20.000	66	647.068
6	20.001 – 50.000	31	616.366
7	50.001 – 100.000	15	704.963
8	100.001 – 500.000	9	1.251.208
9	> 500.000	0	0

Los cálculos se han hecho tanto a nivel provincial como de Andalucía, diferenciando, a su vez, por la situación del municipio, en costero o no. En esta diferenciación sólo se ha considerado su colindancia con el mar y no la influencia por la cercanía al mismo.

Además, con el fin de asignar valores a los grupos de municipios para los que el número de fichas notariales es escaso, y por tanto, el resultado de su tratamiento estadístico es menos significativo, se han realizado las siguientes operaciones:

- Se le ha asignado el valor catastral a aquellos municipios que no tienen valores propios obteniendo nuevos valores más acordes con la realidad inmobiliaria.
- Se ha realizado una nueva reagrupación, agregando la clasificación en comarcas según la Orden de la Consejería de Turismo y Deporte de la Junta de Andalucía de 14 de marzo de 2003, por la que se aprueba el mapa de comarcas de Andalucía a efectos de la planificación de la oferta turística y deportiva.
- Se ha procedido a realizar el promedio con los valores asignados a los municipios de su misma provincia, grupo y comarca y se le ha aplicado este valor unificado a los municipios de esa agrupación que no disponen de valores propios.

De este modo salen cuatro valores posibles para cada municipio:

- Dato provincial sin diferenciación por localización.
- Dato provincial diferenciando por localización.
- Dato de Andalucía sin diferenciar por localización.
- Dato de Andalucía diferenciando por localización.

El valor asignado a cada municipio es el del grupo en el que se encuentra encuadrado. Se ha tomado el mínimo de los cuatro valores.

1.5. Estadísticas publicadas por el Ministerio de Fomento.

De las estadísticas publicadas por el Ministerio de Fomento se han considerado las del precio de la vivienda libre en los municipios mayores de 25.000 habitantes para el tercer trimestre de 2017. Este dato está disponible para 49 municipios de Andalucía, incluidas las capitales de provincia.

1.6. Valor medio de referencia o de mercado utilizado en la coordinación de las ponencias de valores totales de Catastro.

Dentro del procedimiento de aprobación de las ponencias de valores totales de los bienes inmuebles urbanos en cumplimiento de lo establecido en el Real Decreto 1020/1993, de 25 de junio, de Normas técnicas de valoración y cuadro marco de valores del suelo y de las construcciones para determinar el valor catastral de los bienes inmuebles de naturaleza urbana (BOE de 22 de julio), se establece un precio medio de venta o de referencia, del municipio, correspondiente a la tipología de vivienda predominante en el mismo, que sirve de base para la obtención de los valores del módulo básico de la construcción (*MBC*), del módulo básico del suelo (*MBR*) y del coeficiente que recoge los de gastos y beneficios de promoción y el factor de localización.

Se ha utilizado la información directamente proporcionada por Catastro en virtud del Convenio de Colaboración e Intercambio de Datos entre la DG Catastro y la CHAP de la Junta de Andalucía. Así se obtienen valores para los 778 municipios de Andalucía.

1.7. Valor mínimo a declarar resultado de la aplicación del CMVC obtenido en el primer cálculo.

Se ha procedido a contemplar en este apartado el resultado de aplicar a los valores catastrales medios por municipio de los inmuebles con uso residencial aplicables a fecha 01/01/2017 (aplicados los coeficientes previstos en el art. 32.2 del texto refundido de la Ley del Catastro Inmobiliario en los municipios propuestos por la Junta Técnica Territorial de Coordinación Inmobiliaria de Andalucía), proporcionados por la DG Catastro en el marco del Convenio de Intercambio de Información con la Consejería de Hacienda y Administración Pública de la Junta de Andalucía, multiplicados por los Coeficientes Multiplicadores del Valor Catastral (CMVC) obtenidos mediante el primer cálculo efectuado (también aplicados los coeficientes previstos en el art. 32.2 del texto refundido de la Ley del Catastro Inmobiliario en los municipios propuestos por la Junta Técnica Territorial de Coordinación Inmobiliaria de Andalucía).

1.8. Información sobre tasaciones hipotecarias de viviendas.

Dentro de los medios de comprobación de valores utilizados por los técnicos de valoración de la Agencia Tributaria de Andalucía, se incluye el uso del valor de tasación a efectos hipotecarios. Se han considerado los valores de las tasaciones de inmuebles ubicados en Andalucía, desde diciembre de 2016 hasta diciembre de 2017 realizadas en cumplimiento de lo previsto en la legislación hipotecaria, de las que se han obtenido 22.083 muestras.

1.9. Información sobre ofertas de compraventa de viviendas.

Asimismo, se ha tenido en cuenta la información sobre las ofertas de venta de vivienda obtenidas mediante la contratación de estudios específicos a sociedades de tasación homologadas por el Banco de España, que han aportado un total de 43.308 valores de testigos comparables obrantes en sus bases de datos a los efectos de la realización de las tasaciones hipotecarias desde diciembre de 2016 a diciembre de 2017.

El valor medio del municipio (ValMed) es el resultado de hacer la media de los valores definidos en los apartados anteriores calculados en cada municipio. Se obtiene aplicando la siguiente fórmula:

$$ValMed = \frac{ValFN + ValFNTa + ValMFom + VVms_{16} + ValCMVC1 + ValTasa + ValComp}{N^{\circ}datos}$$

En donde:

ValFN: Valor obtenido de las fichas notariales como media de los datos del municipio.

ValFNTa: Valor mínimo de los obtenidos para cada municipio de las fichas notariales según tamaño del mismo.

ValMFom: Valor publicado por el Ministerio de Fomento para el tercer trimestre de 2017 para los municipios mayores de 25.000 habitantes.

VVms17: Valor de referencia o de mercado, referido a tipología estándar y actualizado, en las coordinaciones de las ponencias catastrales de valores totales.

ValCMVC1: Valor mínimo a declarar resultado de la aplicación del CMVC obtenido en el primer cálculo.

ValTasa: Valor obtenido de las tasaciones hipotecarias.

ValComp: Valor obtenido de ofertas comparables de inmuebles.

En el anejo 6 se recoge el cálculo del valor medio de cada municipio, con la inclusión del número de datos disponibles y los valores que intervienen en él.

En el cuadro siguiente se recoge el número de municipios y unidades urbanas de uso residencial que representan, agrupados por el número de datos disponibles para el cálculo del valor medio.

Nº datos	Unidades urbanas	Municipios
7	2.431.894	49
6	1.822.057	611
5	36.485	76
4	12.580	42
Total	4.303.016	778

8. REAJUSTE DE COEFICIENTES MULTIPLICADORES DEL VALOR CATASTRAL.

Se ha obtenido la relación entre el valor resultante de la aplicación de los coeficientes obtenidos en el apartado 7 al valor catastral medio de la vivienda actualizado al año 2018 y el valor medio de cada municipio obtenido en el apartado 8, aplicando la siguiente fórmula:

$$RCM = \frac{CMVC \times ValCatMedViv}{ValMed}$$

En donde:

RCM: La relación entre el valor resultante de la aplicación de los coeficientes y el valor medio de cada municipio.

CMVC: El coeficiente multiplicador del valor catastral calculado en el apartado 7 por el que ha de multiplicarse el valor catastral.

ValCatMedViv: El valor catastral medio del m² de la vivienda en el municipio y actualizado al año 2018.

ValMed: Valor medio del m² obtenido para cada municipio en el apartado 8.

Esta relación (*RCM*) entre el valor resultante y el valor medio se ha calculado para cada municipio así como para el total de Andalucía.

Por último, se ha realizado un reajuste de los coeficientes multiplicadores del valor catastral obtenidos en el apartado 7, a la baja, de forma que se consiga que la relación (*RCM*) de cada municipio se ajuste al valor obtenido para el total de Andalucía.

1.10. Relación entre el valor calculado y el valor medio del municipio (RCM).

Los valores medios por municipio varían entre los 202,5 euros/m² de Ferreira (Granada) y los 1.808,3 euros/m² de Marbella (Málaga), siendo el de Andalucía, ponderando por el número de unidades urbanas del municipio, 942,6 euros/m² que, comparado con el dato publicado por el Ministerio de Fomento para el tercer trimestre de 2017, 1.222,7 euros/m² lo sitúa al 77,1% de este último.

Los valores calculados para 2017 resultantes de la aplicación de los coeficientes multiplicadores del valor catastral iniciales oscilan entre los 101,0 euros/m² de Ferreira (Granada) y los 1.701,4 euros/m² de Benahavis (Málaga), siendo el de Andalucía, ponderando por el número de unidades urbanas del municipio, 720,6 euros/m² que, comparado con el medio (942,68 euros/m²) lo sitúa en el 76,4% de este último.

La agrupación de municipios y unidades urbanas según el valor del RCM, es la siguiente:

Valor del RCM	Número de	
%	Municipios	Bienes
Entre el 25 y 35	-	-
Entre el 35 y 50	32	26.169
Entre el 50 y 65	178	345.081
Entre el 65 y 75	241	1.689.947
Entre el 75 y 85	230	1.425.894
Entre el 85 y 100	93	811.324
Mayor de 100	4	4.601
Total	778	4.303.016

La agrupación de municipios y unidades urbanas según el porcentaje de variación del valor calculado aplicando los CMVC, respecto del año anterior, es la siguiente:

Variación del valor	Número de	
(%)	Municipios	Bienes
Menor que -50	-	-
Entre el -50 y -35	22	16.342
Entre el -35 y -25	48	53.535
Entre el -25 y -20	34	67.772
Entre el -20 y -10	108	374.985
Entre el -10 y 0	202	979.403
Entre el 0 y 10	321	2.147.902
Mayor de 10	43	663.077
Total	778	4.303.016

Por último, la agrupación de municipios y unidades urbanas según la variación absoluta del valor calculado aplicando los CMVC, respecto del año anterior, es la siguiente:

Variación del valor	Número de	
(€/m²)	Municipios	Bienes
Menor que -150	13	36.776
Entre -150 y -100	45	75.664
Entre -100 y -50	112	595.468

Entre -50 y 0	244	784.129
Entre 0 y 50	317	1.699.191
Entre 50 y 100	36	640.315
Mayor que 100	11	471.473
Total	778	4.303.016

A la vista de estos datos se pueden extraer, entre otras, las siguientes conclusiones:

- Ningún municipio tiene una RCM inferior al 35%.
- El 57,97% de los municipios tienen una RCM comprendida entre el 35 y el 75%, que representan el 47,90% de los bienes inmuebles urbanos de uso residencial de Andalucía.
- Por el contrario, el 42,03% de los municipios tienen una RCM superior al 75% que representan el 52,10% de los bienes inmuebles de uso residencial.
- El 53,21% de los municipios tienen reducciones de valor respecto del año 2017, representando el 34,67% de los bienes inmuebles.
- El 41,26% de los municipios tienen incrementos de valor respecto del año 2017 menores al 10%, representando el 49,92% de los bienes inmuebles.
- El 5,53% de los municipios tienen incrementos de valor respecto de 2017 superiores al 10%, representando el 15,41% de los bienes inmuebles.

1.11. Reajuste de los coeficientes multiplicadores del valor catastral (CMVC) obtenidos para el año 2018.

Debido a la diferencia que hay, a nivel de municipio, en la relación entre el valor calculado y el valor medio del municipio que, en la práctica, supone una variación en la carga tributaria soportada por los contribuyentes según la ubicación del bien, se hace necesario reajustar los coeficientes obtenidos con el fin de conseguir una mayor homogeneidad en la RCM y, por tanto, en la carga tributaria en los distintos municipios.

Con el reajuste de los coeficientes se pretenden alcanzar los siguientes objetivos:

- Homogeneizar la relación entre el valor calculado y el medio del municipio (RCM), tendiendo al valor medio a nivel de Andalucía.
- Establecer el valor catastral como el mínimo calculado.
- Analizar de forma puntual los municipios cuyas revisiones catastrales surtirán efectos en el año 2018.

Para la consecución de estos objetivos se han adoptado unos criterios de ajuste. Se han reajustado los coeficientes calculados con los siguientes límites:

- Valor del RCM resultante del 75%.
- Valor mínimo del CMVC de 1,00.
- Permitir la obtención de un coeficiente con dos dígitos decimales.
- Para conseguir el primer objetivo, se hace necesario limitar la variación anual del valor resultado de aplicación de los CMVC a un 50% en sentido ascendente y 30% en sentido descendente.
- Permitir el incremento de valor calculado en aquellos municipios cuya revisión catastral surtirá efectos en el año 2018 sin aplicar la limitación anterior.

Esta última limitación es producto de la aplicación de la variación del Índice General de Precios de la Vivienda a nivel estatal del 2,7% y del 0,8% a nivel andaluz, según las estadísticas del Ministerio de Fomento.

Los valores calculados para 2017 tras el reajuste de los coeficientes multiplicadores del valor catastral oscilan entre 152,17 euros/m² de Ferreira (Granada) y los 1.354,11 euros/m² de Marbella (Málaga), siendo el de Andalucía, ponderando por el número de unidades urbanas del municipio, 707,06 euros/m² que, comparado con el medio (942,68 euros/m²) lo sitúa en el 75,0% de este último.

La relación entre el valor calculado y el valor medio del municipio (RCM), es un indicativo de la carga tributaria soportada en el mismo y fluctúa tras el reajuste, entre el 74,7% y el 75,3%, excepto para 10 municipios, con RCM mayores o menores, debido a las limitaciones de incrementos impuestos y a la imposibilidad de establecer valores mínimos a declarar inferiores al valor catastral. No obstante, el RCM para Andalucía, es del 75,0%.

En el anejo 7 se recogen los coeficientes multiplicadores del valor catastral (*CMVC*) anteriores y posteriores al reajuste, así como la RCM y variación de valor (en tanto por ciento y en euros por metro cuadrado) que suponen en ambos casos.

9. PROPUESTA DE COEFICIENTES MULTIPLICADORES DEL VALOR CATASTRAL (CMVC) PARA EL AÑO 2018 Y CRITERIOS DE APLICACIÓN.

En el anejo 8 se recogen los coeficientes multiplicadores del valor catastral (CMVC) propuestos para 2018 en cada municipio y su comparativa con el aplicado en el año 2017.

El número de municipios y de unidades urbanas que representan agrupados según el valor del coeficiente propuesto, se muestra en la siguiente tabla:

CMVC propuesto	Municipios		Unidades urbanas	
	Núm.	%	Número	%
Igual a 1,00	7	0,90%	16.326	0,38%
Entre 1,01 y 1,50	175	22,49%	1.085.206	25,22%
Entre 1,51 y 2,00	441	56,68%	2.459.645	57,16%
Entre 2,01 y 2,50	133	17,10%	644.738	14,98%
Entre 2,51 y 3,00	18	2,31%	95.456	2,22%
Mayor a 3,00	4	0,51%	1.645	0,04%
Total	778	100,00	4.303.016	100,00

Los datos del número de municipios y unidades urbanas que representan, agrupados según el intervalo de incremento de valor medio estimado que se produce con los coeficientes propuestos, se recogen en el siguiente cuadro:

Variación del valor (%)	Número de	
	Municipios	Bienes
Menor que -35	-	-
Entre el -35 y -25	1	321
Entre el -25 y -20	9	3.465
Entre el -20 y -10	11	7.214
Entre el -10 y 0	68	102.673
Entre el 0 y 10	316	2.318.976
Mayor de 10	241	1.454.608
Total	778	4.303.016

Los datos del número de municipios y unidades urbanas que representan, agrupados según la relación entre el valor calculado y el medio del municipio que resulta con los coeficientes propuestos, se recogen en el siguiente cuadro:

Relación entre valor calculado y medio	Número de	
	Municipios	Bienes
(RCM - %)		
Menor de 75	277	1.796.013
Entre el 75 y 80	498	2.505.546
Mayor de 80	3	1.457
Total	778	4.303.016

De los datos de los cuadros anteriores podemos obtener las siguientes conclusiones:

- La variación del valor calculado que resulta de la aplicación de los coeficientes obtenidos, como dato global de Andalucía, es del 0,2%, calculado como la media ponderada de los incrementos de cada municipio, ponderando con las unidades urbanas de uso residencial de cada municipio según el padrón del año 2017. Esta variación media incluye el efecto de las revisiones catastrales y de la aplicación de los coeficientes catastrales lineales para 2014, 2015, 2016, 2017 y 2018 a los municipios a los que se les ha concedido su petición, en aplicación del art. 32.2 TR Ley del Catastro Inmobiliario.
- El 52,06% de los municipios tienen reducciones de valor respecto del año 2017, representando el 56,53% de los bienes inmuebles. El 47,94% de los municipios tienen incrementos de valor respecto del año 2017, representando el 52,06% de los bienes inmuebles.
- La relación entre el valor calculado y el medio (*RCM*), a nivel de Andalucía, se sitúa en el 75,0%, siendo el valor calculado medio de 707,06 euros/m².
- El 98,71% de los municipios tienen una *RCM* comprendida entre el 74 y el 77%, representando el 99,58% de las unidades urbanas de Andalucía. Ningún municipio tiene una *RCM* superior al 85%, lo que supone, conforme a los datos considerados, un reparto prácticamente equitativo de las cargas tributarias.
- Sólo 18 municipios mantienen el mismo coeficiente que en 2017. El 48,84% de los municipios, que suponen el 40,98% de los inmuebles urbanos de uso residencial, han sufrido un aumento en su coeficiente. El 48,84% de los municipios, que supone el 57,08% de los bienes inmuebles urbanos de uso residencial de Andalucía han sufrido una reducción de sus coeficientes.

La aplicación de coeficientes multiplicadores al valor catastral para estimar el valor real de mercado de los bienes inmuebles urbanos se ha mostrado como un método eficaz para:

- Facilitar al contribuyente el cumplimiento de sus obligaciones fiscales, que puede conocer fácilmente el valor de los bienes adquiridos y los criterios aplicados por la Administración para su obtención, aumentando la seguridad jurídica y tributaria.
- Unificar los criterios de comprobación de valores aplicados por todos los órganos de gestión y valoración.

Por ello, se propone que se mantengan los criterios de aplicación que se contemplan en la Orden de la Consejería de Hacienda y Administración Pública de 18 de julio de 2016 que publica los coeficientes multiplicadores del valor catastral durante su periodo de vigencia, en concreto:

- De forma obligatoria, condicionada a la correspondencia de la referencia catastral con el bien que se valora, para los bienes inmuebles de naturaleza urbana con construcciones de las siguientes tipologías constructivas y/o uso, excepto los bienes catalogados como de interés cultural:
 - Residencial, viviendas, garajes y trasteros.
 - Almacenamiento.
 - Oficinas.
 - Industrial, excepto industrias fabriles.
 - Comercial, excepto mercados y supermercados.
- De forma opcional, para el resto de bienes inmuebles (suelos y construcciones de distintas tipologías constructivas y/o exceptuados del apartado anterior), condicionada al cumplimiento de los siguientes puntos:
 - La coincidencia de las características físicas, económicas y legales de las bases de datos catastrales con las reales del bien.

Estos coeficientes se aplicarán en todos los municipios de Andalucía, con independencia del año de aplicación de la última revisión de valores catastrales.

No obstante, durante los últimos años se ha producido la creación de nuevos municipios por segregación de otros existentes durante el proceso de tramitación o vigencia de las Órdenes de Coeficientes aplicables a dicho periodo temporal. Tal ha sido el caso de Villanueva de la Concepción (Málaga) en 2009 por segregación de Antequera, Valderrubio (Granada) en 2013 por segregación de Pinos Puente, Balanegra (Almería) por segregación de Berja, Dehesas Viejas y Domingo Pérez (Granada) por segregación de Iznalloz, Játar (Granada) por segregación de Arenas del Rey y Montecorto y Serrato (Málaga) por segregación de Ronda. A fecha de hoy existen varias Entidades Locales de ámbito inferior al municipal en Andalucía que tienen solicitada su segregación. Sin

embargo, las bases de datos estadísticas, catastrales y tributarias de estas Entidades Locales no se encuentran segregadas, por lo que es imposible el tratamiento de su información de forma individualizada, y por tanto el cálculo de un coeficiente propio, como sería deseable. Por este motivo, si durante el periodo de tramitación o de vigencia de la Orden se creara un nuevo municipio de Andalucía por segregación del término municipal de otro, hasta tanto en cuanto no se segreguen las bases de datos estadísticas, catastrales y tributarias de ambos, al nuevo municipio se le aplicará el coeficiente asignado al municipio del que se segregó.

Sevilla, 28 de diciembre de 2017

ANEJOS

ÍNDICE

- Anejo 1: Coeficientes de variación del mercado inmobiliario (CVMI) entre el año de aprobación de la ponencia de valores y el año 2017.
- Anejo 2: Índice general de precios de la vivienda (IGPV) de los años 2005 a 2016 publicados por el Ministerio de Fomento (base 2005).
- Anejo 3: Orden HFP/885/2017, de 19 de septiembre, relación de municipios a los que resultarán de aplicación los coeficientes de actualización de los valores catastrales y Real Decreto-ley 20/2017, de 29 de diciembre, sobre coeficientes de actualización de valores catastrales.
- Anejo 4: Valores máximo, medio y mínimo de los coeficientes multiplicadores del valor catastral (CMVC) obtenidos para cada municipio.
- Anejo 5: Comparación de los valores mínimo y medio de los coeficientes multiplicadores del valor catastral (CMVC) obtenidos para cada municipio con el aplicado en el año 2017.
- Anejo 6: Coeficiente multiplicador del valor catastral (CMVC) propuesto para cada municipio. Comparativa con el aplicado en el año 2017.
- Anejo 7: Reajuste de los coeficientes multiplicadores del valor catastral obtenidos para 2018.
- Anejo 8: Coeficientes multiplicadores del valor catastral (CMVC) propuestos para 2018. Incrementos respecto a 2017.
- Anejo 9: Coeficientes art. 32.2 TR Ley del Catastro Inmobiliario.
- Anejo 10: Mapas de valores.

ANEJO 1.

Coeficientes de variación del mercado inmobiliario (CVMI) entre el año de aprobación de la ponencia de valores y el año 2017.

PROVINCIA DE ALMERÍA.

ANEJO 1 - COEFICIENTES DE VARIACIÓN DEL MERCADO INMOBILIARIO (CVMI) ENTRE EL AÑO DE APROBACIÓN DE LA PONENCIA DE VALORES Y EL AÑO 2017.

MUNICIPIO	Datos para 2018		CVMI entre el año de aprobación de la ponencia de valores y el año 2017									
	AñoRevCat	AñoPon	SiGeTri	SiGeAño	TaMuTri	TaMuAño	ToAnTri	ToAnAño	ToNaTri	ToNaAño	ArGeTri	ArGeAño
ABLA	2005	2004	0,9269	0,9269	0,9269	0,9269	0,9358	0,9358	0,9953	0,9953	0,9269	0,9269
ABRUCENA	2005	2004	0,9269	0,9269	0,9269	0,9269	0,9358	0,9358	0,9953	0,9953	0,9269	0,9269
ADRA	2013	2012	0,8840	0,8840	0,8840	0,8840	0,9255	0,9255	0,9828	0,9828	0,8840	0,8840
ALBANCHEZ	2007	2006	0,7109	0,7109	0,7109	0,7109	0,7522	0,7522	0,7994	0,7994	0,7109	0,7109
ALBOLODUY	2012	2011	0,7841	0,7841	0,7841	0,7841	0,8292	0,8292	0,8913	0,8913	0,7841	0,7841
ALBOX	2002	2001	1,4033	1,3969	1,3858	1,3784	1,5958	1,5620	1,6078	1,5917	1,4424	1,4295
ALCOLEA	2009	2008	0,6420	0,6420	0,6420	0,6420	0,6892	0,6892	0,7502	0,7502	0,6420	0,6420
ALCONTAR	2006	2005	0,7991	0,7991	0,7991	0,7991	0,8340	0,8340	0,8842	0,8842	0,7991	0,7991
ALCUDIA DE MONTEAGUD	2011	2010	0,7362	0,7362	0,7362	0,7362	0,7829	0,7829	0,8423	0,8423	0,7362	0,7362
ALHABIA	2012	2011	0,7841	0,7841	0,7841	0,7841	0,8292	0,8292	0,8913	0,8913	0,7841	0,7841
ALHAMA DE ALMERIA	2004	2003	1,0688	1,0688	1,0659	1,0659	1,1232	1,1232	1,1669	1,1669	1,0818	1,0818
ALICUN	2012	2011	0,7841	0,7841	0,7841	0,7841	0,8292	0,8292	0,8913	0,8913	0,7841	0,7841
ALMERIA	2008	2007	0,6631	0,6631	0,4620	0,4620	0,7030	0,7030	0,7555	0,7555	0,6631	0,6631
ALMOCITA	2012	2011	0,7841	0,7841	0,7841	0,7841	0,8292	0,8292	0,8913	0,8913	0,7841	0,7841
ALSODUX	2012	2011	0,7841	0,7841	0,7841	0,7841	0,8292	0,8292	0,8913	0,8913	0,7841	0,7841
ANTAS	2008	2007	0,6631	0,6631	0,6631	0,6631	0,7030	0,7030	0,7555	0,7555	0,6631	0,6631
ARBOLEAS	2004	2003	1,0688	1,0688	1,0659	1,0659	1,1232	1,1232	1,1669	1,1669	1,0818	1,0818
ARMUÑA DE ALMANZORA	2006	2005	0,7991	0,7991	0,7991	0,7991	0,8340	0,8340	0,8842	0,8842	0,7991	0,7991
BACARES	2006	2005	0,7991	0,7991	0,7991	0,7991	0,8340	0,8340	0,8842	0,8842	0,7991	0,7991
BALANEGRA	2010	2009	0,7009	0,7009	0,7009	0,7009	0,7507	0,7507	0,8137	0,8137	0,7009	0,7009
BAYARCAL	2010	2009	0,7009	0,7009	0,7009	0,7009	0,7507	0,7507	0,8137	0,8137	0,7009	0,7009
BAYARQUE	2006	2005	0,7991	0,7991	0,7991	0,7991	0,8340	0,8340	0,8842	0,8842	0,7991	0,7991
BEDAR	2007	2006	0,7109	0,7109	0,7109	0,7109	0,7522	0,7522	0,7994	0,7994	0,7109	0,7109
BEIRES	2012	2011	0,7841	0,7841	0,7841	0,7841	0,8292	0,8292	0,8913	0,8913	0,7841	0,7841
BENAHADUX	2005	2004	0,9269	0,9269	0,9269	0,9269	0,9358	0,9358	0,9953	0,9953	0,9269	0,9269
BENITAGLA	2011	2010	0,7362	0,7362	0,7362	0,7362	0,7829	0,7829	0,8423	0,8423	0,7362	0,7362
BENIZALON	2011	2010	0,7362	0,7362	0,7362	0,7362	0,7829	0,7829	0,8423	0,8423	0,7362	0,7362
BENTARIQUE	2010	2009	0,7009	0,7009	0,7009	0,7009	0,7507	0,7507	0,8137	0,8137	0,7009	0,7009
BERJA	2010	2009	0,7009	0,7009	0,7009	0,7009	0,7507	0,7507	0,8137	0,8137	0,7009	0,7009
CANJAYAR	2008	2007	0,6631	0,6631	0,6631	0,6631	0,7030	0,7030	0,7555	0,7555	0,6631	0,6631
CANTORIA	2006	2005	0,7991	0,7991	0,7991	0,7991	0,8340	0,8340	0,8842	0,8842	0,7991	0,7991
CARBONERAS	2002	2001	1,4767	1,4415	1,3858	1,3784	1,5958	1,5620	1,6078	1,5917	1,4424	1,4295
CASTRO DE FILABRES	2009	2008	0,6420	0,6420	0,6420	0,6420	0,6892	0,6892	0,7502	0,7502	0,6420	0,6420
CHERCOS	2007	2006	0,7109	0,7109	0,7109	0,7109	0,7522	0,7522	0,7994	0,7994	0,7109	0,7109
CHIRIVEL	2007	2006	0,7109	0,7109	0,7109	0,7109	0,7522	0,7522	0,7994	0,7994	0,7109	0,7109
COBDAR	2007	2006	0,7109	0,7109	0,7109	0,7109	0,7522	0,7522	0,7994	0,7994	0,7109	0,7109
CUEVAS DEL ALMANZORA	1999	1998	2,2329	2,1848	1,9253	1,8845	2,3267	2,2228	2,3870	2,3253	2,0681	2,0125
DALIAS	2010	2009	0,7009	0,7009	0,7009	0,7009	0,7507	0,7507	0,8137	0,8137	0,7009	0,7009
EJIDO EL	2004	2003	1,0994	1,0994	1,0432	1,0432	1,1232	1,1232	1,1669	1,1669	1,0818	1,0818

ANEJO 1 - COEFICIENTES DE VARIACIÓN DEL MERCADO INMOBILIARIO (CVMI) ENTRE EL AÑO DE APROBACIÓN DE LA PONENCIA DE VALORES Y EL AÑO 2017.

MUNICIPIO	Datos para 2018		CVMI entre el año de aprobación de la ponencia de valores y el año 2017									
	AñoRevCat	AñoPon	SiGeTri	SiGeAño	TaMuTri	TaMuAño	ToAnTri	ToAnAño	ToNaTri	ToNaAño	ArGeTri	ArGeAño
ENIX	2009	2008	0,6420	0,6420	0,6420	0,6420	0,6892	0,6892	0,7502	0,7502	0,6420	0,6420
FELIX	2001	2000	1,5804	1,5712	1,5490	1,5434	1,8634	1,8159	1,8494	1,8368	1,6406	1,6240
FINES	2003	2002	1,2125	1,2023	1,2088	1,1931	1,3376	1,3158	1,3688	1,3647	1,2458	1,2320
FIÑANA	2005	2004	0,9269	0,9269	0,9269	0,9269	0,9358	0,9358	0,9953	0,9953	0,9269	0,9269
FONDON	2001	2000	1,5804	1,5712	1,5490	1,5434	1,8634	1,8159	1,8494	1,8368	1,6406	1,6240
GADOR	2005	2004	0,9269	0,9269	0,9269	0,9269	0,9358	0,9358	0,9953	0,9953	0,9269	0,9269
GALLARDOS LOS	2007	2006	0,7109	0,7109	0,7109	0,7109	0,7522	0,7522	0,7994	0,7994	0,7109	0,7109
GARRUCHA	2009	2008	0,6420	0,6420	0,6420	0,6420	0,6892	0,6892	0,7502	0,7502	0,6420	0,6420
GERGAL	2007	2006	0,7109	0,7109	0,7109	0,7109	0,7522	0,7522	0,7994	0,7994	0,7109	0,7109
HUECIJA	2012	2011	0,7841	0,7841	0,7841	0,7841	0,8292	0,8292	0,8913	0,8913	0,7841	0,7841
HUERCAL DE ALMERIA	2002	2001	1,4033	1,3969	1,3858	1,3784	1,5958	1,5620	1,6078	1,5917	1,4424	1,4295
HUERCAL-OVERA	2013	2012	0,8840	0,8840	0,8840	0,8840	0,9255	0,9255	0,9828	0,9828	0,8840	0,8840
ILLAR	2012	2011	0,7841	0,7841	0,7841	0,7841	0,8292	0,8292	0,8913	0,8913	0,7841	0,7841
INSTINCION	2012	2011	0,7841	0,7841	0,7841	0,7841	0,8292	0,8292	0,8913	0,8913	0,7841	0,7841
LAROYA	2006	2005	0,7991	0,7991	0,7991	0,7991	0,8340	0,8340	0,8842	0,8842	0,7991	0,7991
LAUJAR DE ANDARAX	2009	2008	0,6420	0,6420	0,6420	0,6420	0,6892	0,6892	0,7502	0,7502	0,6420	0,6420
LIJAR	2007	2006	0,7109	0,7109	0,7109	0,7109	0,7522	0,7522	0,7994	0,7994	0,7109	0,7109
LUBRIN	2009	2008	0,6420	0,6420	0,6420	0,6420	0,6892	0,6892	0,7502	0,7502	0,6420	0,6420
LUCAINENA DE LAS TORRES	2009	2008	0,6420	0,6420	0,6420	0,6420	0,6892	0,6892	0,7502	0,7502	0,6420	0,6420
LUCAR	2006	2005	0,7991	0,7991	0,7991	0,7991	0,8340	0,8340	0,8842	0,8842	0,7991	0,7991
MACAEL	2000	1999	1,7816	1,7584	1,7483	1,7342	2,1103	2,0478	2,1244	2,1034	1,8584	1,8371
MARIA	1999	1998	1,9569	1,9077	1,9253	1,8845	2,3267	2,2228	2,3870	2,3253	2,0681	2,0125
MOJACAR	2014	2013	0,8937	0,8937	0,8937	0,8937	0,9867	0,9867	1,0291	1,0291	0,8937	0,8937
MOJONERA LA	2006	2005	0,7991	0,7991	0,7991	0,7991	0,8340	0,8340	0,8842	0,8842	0,7991	0,7991
NACIMIENTO	2005	2004	0,9269	0,9269	0,9269	0,9269	0,9358	0,9358	0,9953	0,9953	0,9269	0,9269
NIJAR	2010	2009	0,7009	0,7009	0,7009	0,7009	0,7507	0,7507	0,8137	0,8137	0,7009	0,7009
OHANES	2009	2008	0,6420	0,6420	0,6420	0,6420	0,6892	0,6892	0,7502	0,7502	0,6420	0,6420
OLULA DE CASTRO	2011	2010	0,7362	0,7362	0,7362	0,7362	0,7829	0,7829	0,8423	0,8423	0,7362	0,7362
OLULA DEL RIO	2003	2002	1,2125	1,2023	1,2088	1,1931	1,3376	1,3158	1,3688	1,3647	1,2458	1,2320
ORIA	2006	2005	0,7991	0,7991	0,7991	0,7991	0,8340	0,8340	0,8842	0,8842	0,7991	0,7991
PADULES	2009	2008	0,6420	0,6420	0,6420	0,6420	0,6892	0,6892	0,7502	0,7502	0,6420	0,6420
PARTALOA	2006	2005	0,7991	0,7991	0,7991	0,7991	0,8340	0,8340	0,8842	0,8842	0,7991	0,7991
PATERNA DEL RIO	2012	2011	0,7841	0,7841	0,7841	0,7841	0,8292	0,8292	0,8913	0,8913	0,7841	0,7841
PECHINA	2013	2012	0,8840	0,8840	0,8840	0,8840	0,9255	0,9255	0,9828	0,9828	0,8840	0,8840
PULPI	2009	2008	0,6420	0,6420	0,6420	0,6420	0,6892	0,6892	0,7502	0,7502	0,6420	0,6420
PURCHENA	2006	2005	0,7991	0,7991	0,7991	0,7991	0,8340	0,8340	0,8842	0,8842	0,7991	0,7991
RAGOL	2011	2010	0,7362	0,7362	0,7362	0,7362	0,7829	0,7829	0,8423	0,8423	0,7362	0,7362
RIOJA	2005	2004	0,9269	0,9269	0,9269	0,9269	0,9358	0,9358	0,9953	0,9953	0,9269	0,9269
ROQUETAS DE MAR	2012	2011	0,7841	0,7841	0,7059	0,7059	0,8292	0,8292	0,8913	0,8913	0,7841	0,7841

ANEJO 1 - COEFICIENTES DE VARIACIÓN DEL MERCADO INMOBILIARIO (CVMI) ENTRE EL AÑO DE APROBACIÓN DE LA PONENCIA DE VALORES Y EL AÑO 2017.

MUNICIPIO	Datos para 2018		CVMI entre el año de aprobación de la ponencia de valores y el año 2017									
	AñoRevCat	AñoPon	SiGeTri	SiGeAño	TaMuTri	TaMuAño	ToAnTri	ToAnAño	ToNaTri	ToNaAño	ArGeTri	ArGeAño
SANTA CRUZ DE MARCHENA	2012	2011	0,7841	0,7841	0,7841	0,7841	0,8292	0,8292	0,8913	0,8913	0,7841	0,7841
SANTA FE DE MONDUJAR	2005	2004	0,9269	0,9269	0,9269	0,9269	0,9358	0,9358	0,9953	0,9953	0,9269	0,9269
SENES	2011	2010	0,7362	0,7362	0,7362	0,7362	0,7829	0,7829	0,8423	0,8423	0,7362	0,7362
SERON	2006	2005	0,7991	0,7991	0,7991	0,7991	0,8340	0,8340	0,8842	0,8842	0,7991	0,7991
SIERRO	2006	2005	0,7991	0,7991	0,7991	0,7991	0,8340	0,8340	0,8842	0,8842	0,7991	0,7991
SOMONTIN	2006	2005	0,7991	0,7991	0,7991	0,7991	0,8340	0,8340	0,8842	0,8842	0,7991	0,7991
SORBAS	2009	2008	0,6420	0,6420	0,6420	0,6420	0,6892	0,6892	0,7502	0,7502	0,6420	0,6420
SUFLI	2006	2005	0,7991	0,7991	0,7991	0,7991	0,8340	0,8340	0,8842	0,8842	0,7991	0,7991
TABERNAS	2005	2004	0,9269	0,9269	0,9269	0,9269	0,9358	0,9358	0,9953	0,9953	0,9269	0,9269
TABERNO	1996	1995	2,1015	2,0189	2,1151	2,0420	2,4549	2,3071	2,6411	2,5175	2,2950	2,1931
TAHAL	2011	2010	0,7362	0,7362	0,7362	0,7362	0,7829	0,7829	0,8423	0,8423	0,7362	0,7362
TERQUE	2008	2007	0,6631	0,6631	0,6631	0,6631	0,7030	0,7030	0,7555	0,7555	0,6631	0,6631
TIJOLA	2006	2005	0,7991	0,7991	0,7991	0,7991	0,8340	0,8340	0,8842	0,8842	0,7991	0,7991
TRES VILLAS LAS	2005	2004	0,9269	0,9269	0,9269	0,9269	0,9358	0,9358	0,9953	0,9953	0,9269	0,9269
TURRE	1999	1998	1,9569	1,9077	1,9253	1,8845	2,3267	2,2228	2,3870	2,3253	2,0681	2,0125
TURRILLAS	2011	2010	0,7362	0,7362	0,7362	0,7362	0,7829	0,7829	0,8423	0,8423	0,7362	0,7362
ULEILA DEL CAMPO	2009	2008	0,6420	0,6420	0,6420	0,6420	0,6892	0,6892	0,7502	0,7502	0,6420	0,6420
URRACAL	2006	2005	0,7991	0,7991	0,7991	0,7991	0,8340	0,8340	0,8842	0,8842	0,7991	0,7991
VELEFIQUE	2012	2011	0,7841	0,7841	0,7841	0,7841	0,8292	0,8292	0,8913	0,8913	0,7841	0,7841
VELEZ-BLANCO	2007	2006	0,7109	0,7109	0,7109	0,7109	0,7522	0,7522	0,7994	0,7994	0,7109	0,7109
VELEZ-RUBIO	1995	1994	2,1820	2,0838	2,1959	2,0727	2,5046	2,3529	2,7425	2,6051	2,3767	2,2599
VERA	2010	2009	0,7009	0,7009	0,7009	0,7009	0,7507	0,7507	0,8137	0,8137	0,7009	0,7009
VIATOR	2003	2002	1,2125	1,2023	1,2088	1,1931	1,3376	1,3158	1,3688	1,3647	1,2458	1,2320
VICAR	2008	2007	0,6631	0,6631	0,6631	0,6631	0,7030	0,7030	0,7555	0,7555	0,6631	0,6631
ZURGENA	2006	2005	0,7991	0,7991	0,7991	0,7991	0,8340	0,8340	0,8842	0,8842	0,7991	0,7991

PROVINCIA DE CÁDIZ.

ANEJO 1 - COEFICIENTES DE VARIACIÓN DEL MERCADO INMOBILIARIO (CVMI) ENTRE EL AÑO DE APROBACIÓN DE LA PONENCIA DE VALORES Y EL AÑO 2017.

MUNICIPIO	Datos para 2018		CVMI entre el año de aprobación de la ponencia de valores y el año 2017									
	AñoRevCat	AñoPon	SiGeTri	SiGeAño	TaMuTri	TaMuAño	ToAnTri	ToAnAño	ToNaTri	ToNaAño	ArGeTri	ArGeAño
ALCALA DE LOS GAZULES	2005	2004	0,9666	0,9666	0,9666	0,9666	0,9358	0,9358	0,9953	0,9953	0,9666	0,9666
ALCALA DEL VALLE	2009	2008	0,6817	0,6817	0,6817	0,6817	0,6892	0,6892	0,7502	0,7502	0,6817	0,6817
ALGAR	2006	2005	0,8479	0,8479	0,8479	0,8479	0,8340	0,8340	0,8842	0,8842	0,8479	0,8479
ALGECIRAS	2009	2008	0,6817	0,6817	0,5307	0,5307	0,6892	0,6892	0,7502	0,7502	0,6817	0,6817
ALGODONALES	2006	2005	0,8479	0,8479	0,8479	0,8479	0,8340	0,8340	0,8842	0,8842	0,8479	0,8479
ARCOS DE LA FRONTERA	2000	1999	1,8579	1,8337	1,5050	1,4830	2,1103	2,0478	2,1244	2,1034	1,9380	1,9158
BARBATE	2010	2009	0,7238	0,7238	0,7238	0,7238	0,7507	0,7507	0,8137	0,8137	0,7238	0,7238
BARRIOS LOS	1994	1993	2,9722	2,8302	2,2948	2,1797	2,5037	2,3755	2,7524	2,6241	2,4987	2,3818
BENALUP-CASAS VIEJAS	2004	2003	1,1145	1,1145	1,1116	1,1116	1,1232	1,1232	1,1669	1,1669	1,1280	1,1280
BENAOCAZ	2007	2006	0,7604	0,7604	0,7604	0,7604	0,7522	0,7522	0,7994	0,7994	0,7604	0,7604
BORNOS	2003	2002	1,2644	1,2536	1,2606	1,2440	1,3376	1,3158	1,3688	1,3647	1,2991	1,2846
BOSQUE EL	2007	2006	0,7604	0,7604	0,7604	0,7604	0,7522	0,7522	0,7994	0,7994	0,7604	0,7604
CADIZ	1996	1995	2,6011	2,5188	2,1978	2,1158	2,4549	2,3071	2,6411	2,5175	2,6253	2,5027
CASTELLAR DE LA FRONTERA	2008	2007	0,7015	0,7015	0,7015	0,7015	0,7030	0,7030	0,7555	0,7555	0,7015	0,7015
CHICLANA DE LA FRONTERA	2008	2007	0,7015	0,7015	0,4812	0,4812	0,7030	0,7030	0,7555	0,7555	0,7015	0,7015
CHIPIONA	2007	2006	0,7604	0,7604	0,7604	0,7604	0,7522	0,7522	0,7994	0,7994	0,7604	0,7604
CONIL DE LA FRONTERA	2008	2007	0,7015	0,7015	0,7015	0,7015	0,7030	0,7030	0,7555	0,7555	0,7015	0,7015
ESPERA	2006	2005	0,8479	0,8479	0,8479	0,8479	0,8340	0,8340	0,8842	0,8842	0,8479	0,8479
GASTOR EL	2008	2007	0,7015	0,7015	0,7015	0,7015	0,7030	0,7030	0,7555	0,7555	0,7015	0,7015
GRAZALEMA	2009	2008	0,6817	0,6817	0,6817	0,6817	0,6892	0,6892	0,7502	0,7502	0,6817	0,6817
JEREZ DE LA FRONTERA	2008	2007	0,7015	0,7015	0,5219	0,5219	0,7030	0,7030	0,7555	0,7555	0,7015	0,7015
JIMENA DE LA FRONTERA	2007	2006	0,7604	0,7604	0,7604	0,7604	0,7522	0,7522	0,7994	0,7994	0,7604	0,7604
LINEA DE LA CONCEPCION LA	2001	2000	1,8307	1,7709	1,7819	1,7137	1,8634	1,8159	1,8494	1,8368	1,7108	1,6936
MEDINA-SIDONIA	2004	2003	1,1145	1,1145	1,1116	1,1116	1,1232	1,1232	1,1669	1,1669	1,1280	1,1280
OLVERA	2005	2004	0,9666	0,9666	0,9666	0,9666	0,9358	0,9358	0,9953	0,9953	0,9666	0,9666
PATERNA DE RIVERA	2004	2003	1,1145	1,1145	1,1116	1,1116	1,1232	1,1232	1,1669	1,1669	1,1280	1,1280
PRADO DEL REY	2006	2005	0,8479	0,8479	0,8479	0,8479	0,8340	0,8340	0,8842	0,8842	0,8479	0,8479
PUERTO DE SANTA MARIA EL	1994	1993	3,0623	2,8989	2,3466	2,1699	2,5037	2,3755	2,7524	2,6241	2,4987	2,3818
PUERTO REAL	2009	2008	0,6817	0,6817	0,6006	0,6006	0,6892	0,6892	0,7502	0,7502	0,6817	0,6817
PUERTO SERRANO	2007	2006	0,7604	0,7604	0,7604	0,7604	0,7522	0,7522	0,7994	0,7994	0,7604	0,7604
ROTA	1998	1997	2,5857	2,4716	1,9946	1,9170	2,3987	2,2584	2,5485	2,4330	2,2917	2,2018
SAN FERNANDO	1999	1998	2,3691	2,3044	1,7915	1,7073	2,3267	2,2228	2,3870	2,3253	2,1565	2,0984
SAN JOSE DEL VALLE	2006	2005	0,8479	0,8479	0,8479	0,8479	0,8340	0,8340	0,8842	0,8842	0,8479	0,8479
SAN ROQUE	2010	2009	0,7238	0,7238	0,4276	0,4276	0,7507	0,7507	0,8137	0,8137	0,7238	0,7238
SANLUCAR DE BARRAMEDA	1999	1998	2,3691	2,3044	1,7788	1,6951	2,3267	2,2228	2,3870	2,3253	2,1565	2,0984
SETENIL DE LAS BODEGAS	2008	2007	0,7015	0,7015	0,7015	0,7015	0,7030	0,7030	0,7555	0,7555	0,7015	0,7015
TARIFA	2010	2009	0,7238	0,7238	0,7238	0,7238	0,7507	0,7507	0,8137	0,8137	0,7238	0,7238
TORRE ALHAQUIME	2007	2006	0,7604	0,7604	0,7604	0,7604	0,7522	0,7522	0,7994	0,7994	0,7604	0,7604
TREBUJENA	2004	2003	1,1145	1,1145	1,1116	1,1116	1,1232	1,1232	1,1669	1,1669	1,1280	1,1280

ANEJO 1 - COEFICIENTES DE VARIACIÓN DEL MERCADO INMOBILIARIO (CVMI) ENTRE EL AÑO DE APROBACIÓN DE LA PONENCIA DE VALORES Y EL AÑO 2017.

MUNICIPIO	Datos para 2018		CVMI entre el año de aprobación de la ponencia de valores y el año 2017									
	AñoRevCat	AñoPon	SiGeTri	SiGeAño	TaMuTri	TaMuAño	ToAnTri	ToAnAño	ToNaTri	ToNaAño	ArGeTri	ArGeAño
UBRIQUE	2006	2005	0,8479	0,8479	0,8479	0,8479	0,8340	0,8340	0,8842	0,8842	0,8479	0,8479
VEJER DE LA FRONTERA	2006	2005	0,8479	0,8479	0,8479	0,8479	0,8340	0,8340	0,8842	0,8842	0,8479	0,8479
VILLALUENGA DEL ROSARIO	2007	2006	0,7604	0,7604	0,7604	0,7604	0,7522	0,7522	0,7994	0,7994	0,7604	0,7604
VILLAMARTIN	2002	2001	1,4635	1,4567	1,4451	1,4373	1,5958	1,5620	1,6078	1,5917	1,5039	1,4905
ZAHARA	2009	2008	0,6817	0,6817	0,6817	0,6817	0,6892	0,6892	0,7502	0,7502	0,6817	0,6817

PROVINCIA DE CÓRDOBA.

ANEJO 1 - COEFICIENTES DE VARIACIÓN DEL MERCADO INMOBILIARIO (CVMI) ENTRE EL AÑO DE APROBACIÓN DE LA PONENCIA DE VALORES Y EL AÑO 2017.

MUNICIPIO	Datos para 2018		CVMI entre el año de aprobación de la ponencia de valores y el año 2017									
	AñoRevCat	AñoPon	SiGeTri	SiGeAño	TaMuTri	TaMuAño	ToAnTri	ToAnAño	ToNaTri	ToNaAño	ArGeTri	ArGeAño
ADAMUZ	2004	2003	1,2706	1,2706	1,2673	1,2673	1,1232	1,1232	1,1669	1,1669	1,2860	1,2860
AGUILAR DE LA FRONTERA	1999	1998	2,3262	2,2678	2,2887	2,2403	2,3267	2,2228	2,3870	2,3253	2,4585	2,3923
ALCARACEJOS	2002	2001	1,6683	1,6606	1,6474	1,6386	1,5958	1,5620	1,6078	1,5917	1,7149	1,6992
ALMEDINILLA	1998	1997	2,4276	2,3428	2,4266	2,3428	2,3987	2,2584	2,5485	2,4330	2,6127	2,5103
ALMODOVAR DEL RIO	2009	2008	0,7332	0,7332	0,7332	0,7332	0,6892	0,6892	0,7502	0,7502	0,7332	0,7332
AÑORA	2005	2004	1,1019	1,1019	1,1019	1,1019	0,9358	0,9358	0,9953	0,9953	1,1019	1,1019
BAENA	2005	2004	1,1019	1,1019	1,1019	1,1019	0,9358	0,9358	0,9953	0,9953	1,1019	1,1019
BELALCAZAR	2005	2004	1,1019	1,1019	1,1019	1,1019	0,9358	0,9358	0,9953	0,9953	1,1019	1,1019
BELMEZ	2006	2005	0,9371	0,9371	0,9371	0,9371	0,8340	0,8340	0,8842	0,8842	0,9371	0,9371
BENAMEJI	2012	2011	0,8463	0,8463	0,8463	0,8463	0,8292	0,8292	0,8913	0,8913	0,8463	0,8463
BLAZQUEZ LOS	1996	1995	2,4982	2,3999	2,5145	2,4276	2,4549	2,3071	2,6411	2,5175	2,7285	2,6072
BUJALANCE	2007	2006	0,7948	0,7948	0,7948	0,7948	0,7522	0,7522	0,7994	0,7994	0,7948	0,7948
CABRA	2005	2004	1,1019	1,1019	1,1019	1,1019	0,9358	0,9358	0,9953	0,9953	1,1019	1,1019
CAÑETE DE LAS TORRES	2008	2007	0,7345	0,7345	0,7345	0,7345	0,7030	0,7030	0,7555	0,7555	0,7345	0,7345
CARCABUEY	2001	2000	1,8789	1,8678	1,8415	1,8347	1,8634	1,8159	1,8494	1,8368	1,9504	1,9307
CARDEÑA	2002	2001	1,6683	1,6606	1,6474	1,6386	1,5958	1,5620	1,6078	1,5917	1,7149	1,6992
CARLOTA LA	2004	2003	1,2706	1,2706	1,2673	1,2673	1,1232	1,1232	1,1669	1,1669	1,2860	1,2860
CARPIO EL	1994	1993	2,6226	2,4993	2,6160	2,4850	2,5037	2,3755	2,7524	2,6241	2,8488	2,7151
CASTRO DEL RIO	1999	1998	2,3262	2,2678	2,2887	2,2403	2,3267	2,2228	2,3870	2,3253	2,4585	2,3923
CONQUISTA	2004	2003	1,2706	1,2706	1,2673	1,2673	1,1232	1,1232	1,1669	1,1669	1,2860	1,2860
CORDOBA	1995	1994	3,1780	3,0383	2,0473	1,9119	2,5046	2,3529	2,7425	2,6051	3,1011	2,9665
DOÑA MENCIA	2005	2004	1,1019	1,1019	1,1019	1,1019	0,9358	0,9358	0,9953	0,9953	1,1019	1,1019
DOS TORRES	2001	2000	1,8789	1,8678	1,8415	1,8347	1,8634	1,8159	1,8494	1,8368	1,9504	1,9307
ENCINAS REALES	2001	2000	1,8789	1,8678	1,8415	1,8347	1,8634	1,8159	1,8494	1,8368	1,9504	1,9307
ESPEJO	2002	2001	1,6683	1,6606	1,6474	1,6386	1,5958	1,5620	1,6078	1,5917	1,7149	1,6992
ESPIEL	1986	1985	5,4768	4,8664	4,9558	4,5145	4,8866	4,4216	6,1694	5,3264	5,7223	5,0708
FERNAN-NUÑEZ	1998	1997	2,4276	2,3428	2,4266	2,3428	2,3987	2,2584	2,5485	2,4330	2,6127	2,5103
FUENTE LA LANCHA	2008	2007	0,7345	0,7345	0,7345	0,7345	0,7030	0,7030	0,7555	0,7555	0,7345	0,7345
FUENTE OBEJUNA	2006	2005	0,9371	0,9371	0,9371	0,9371	0,8340	0,8340	0,8842	0,8842	0,9371	0,9371
FUENTE PALMERA	2010	2009	0,7750	0,7750	0,7750	0,7750	0,7507	0,7507	0,8137	0,8137	0,7750	0,7750
FUENTE-TOJAR	1998	1997	2,4276	2,3428	2,4266	2,3428	2,3987	2,2584	2,5485	2,4330	2,6127	2,5103
GRANJUELA LA	2006	2005	0,9371	0,9371	0,9371	0,9371	0,8340	0,8340	0,8842	0,8842	0,9371	0,9371
GUADALCAZAR	2008	2007	0,7345	0,7345	0,7345	0,7345	0,7030	0,7030	0,7555	0,7555	0,7345	0,7345
GUIJO EL	2006	2005	0,9371	0,9371	0,9371	0,9371	0,8340	0,8340	0,8842	0,8842	0,9371	0,9371
HINOJOSA DEL DUQUE	1989	1988	4,1538	4,2171	3,8549	3,9268	3,9119	3,8388	4,2258	4,2613	4,3102	4,3571
HORNACHUELOS	2006	2005	0,9371	0,9371	0,9371	0,9371	0,8340	0,8340	0,8842	0,8842	0,9371	0,9371
IZNAJAR	2001	2000	1,8789	1,8678	1,8415	1,8347	1,8634	1,8159	1,8494	1,8368	1,9504	1,9307
LUCENA	2000	1999	2,1179	2,0905	1,1760	1,1589	2,1103	2,0478	2,1244	2,1034	2,2095	2,1841
LUQUE	1998	1997	2,4276	2,3428	2,4266	2,3428	2,3987	2,2584	2,5485	2,4330	2,6127	2,5103

ANEJO 1 - COEFICIENTES DE VARIACIÓN DEL MERCADO INMOBILIARIO (CVMI) ENTRE EL AÑO DE APROBACIÓN DE LA PONENCIA DE VALORES Y EL AÑO 2017.

MUNICIPIO	Datos para 2018		CVMI entre el año de aprobación de la ponencia de valores y el año 2017									
	AñoRevCat	AñoPon	SiGeTri	SiGeAño	TaMuTri	TaMuAño	ToAnTri	ToAnAño	ToNaTri	ToNaAño	ArGeTri	ArGeAño
MONTALBAN DE CORDOBA	1998	1997	2,4276	2,3428	2,4266	2,3428	2,3987	2,2584	2,5485	2,4330	2,6127	2,5103
MONTEMAYOR	1998	1997	2,4276	2,3428	2,4266	2,3428	2,3987	2,2584	2,5485	2,4330	2,6127	2,5103
MONTILLA	1997	1996	2,4684	2,3705	2,8133	2,6931	2,4419	2,2958	2,6061	2,4718	2,6821	2,5598
MONTORO	2003	2002	1,4413	1,4294	1,4370	1,4183	1,3376	1,3158	1,3688	1,3647	1,4810	1,4645
MONTURQUE	2005	2004	1,1019	1,1019	1,1019	1,1019	0,9358	0,9358	0,9953	0,9953	1,1019	1,1019
MORILES	2000	1999	2,1179	2,0905	2,0783	2,0617	2,1103	2,0478	2,1244	2,1034	2,2095	2,1841
NUEVA CARTEYA	2003	2002	1,4413	1,4294	1,4370	1,4183	1,3376	1,3158	1,3688	1,3647	1,4810	1,4645
OBEJO	2008	2007	0,7345	0,7345	0,7345	0,7345	0,7030	0,7030	0,7555	0,7555	0,7345	0,7345
PALENCIANA	2001	2000	1,8789	1,8678	1,8415	1,8347	1,8634	1,8159	1,8494	1,8368	1,9504	1,9307
PALMA DEL RIO	2009	2008	0,7332	0,7332	0,7332	0,7332	0,6892	0,6892	0,7502	0,7502	0,7332	0,7332
PEDRO ABAD	2007	2006	0,7948	0,7948	0,7948	0,7948	0,7522	0,7522	0,7994	0,7994	0,7948	0,7948
PEDROCHE	2001	2000	1,8789	1,8678	1,8415	1,8347	1,8634	1,8159	1,8494	1,8368	1,9504	1,9307
PEÑARROYA-PUEBLONUEVO	2006	2005	0,9371	0,9371	0,9371	0,9371	0,8340	0,8340	0,8842	0,8842	0,9371	0,9371
POSADAS	2007	2006	0,7948	0,7948	0,7948	0,7948	0,7522	0,7522	0,7994	0,7994	0,7948	0,7948
POZOBLANCO	2004	2003	1,2706	1,2706	1,2673	1,2673	1,1232	1,1232	1,1669	1,1669	1,2860	1,2860
PRIEGO DE CORDOBA	1994	1993	2,6226	2,4993	3,1086	2,9202	2,5037	2,3755	2,7524	2,6241	2,8488	2,7151
PUENTE GENIL	1996	1995	2,4982	2,3999	2,6694	2,5206	2,4549	2,3071	2,6411	2,5175	2,7285	2,6072
RAMBLA LA	2005	2004	1,1019	1,1019	1,1019	1,1019	0,9358	0,9358	0,9953	0,9953	1,1019	1,1019
RUTE	2000	1999	2,1179	2,0905	2,0783	2,0617	2,1103	2,0478	2,1244	2,1034	2,2095	2,1841
SAN SEBASTIAN DE LOS	2008	2007	0,7345	0,7345	0,7345	0,7345	0,7030	0,7030	0,7555	0,7555	0,7345	0,7345
SANTA EUFEMIA	2002	2001	1,6683	1,6606	1,6474	1,6386	1,5958	1,5620	1,6078	1,5917	1,7149	1,6992
SANTAELLA	2004	2003	1,2706	1,2706	1,2673	1,2673	1,1232	1,1232	1,1669	1,1669	1,2860	1,2860
TORRECAMPO	2006	2005	0,9371	0,9371	0,9371	0,9371	0,8340	0,8340	0,8842	0,8842	0,9371	0,9371
VALENZUELA	2004	2003	1,2706	1,2706	1,2673	1,2673	1,1232	1,1232	1,1669	1,1669	1,2860	1,2860
VALSEQUILLO	2006	2005	0,9371	0,9371	0,9371	0,9371	0,8340	0,8340	0,8842	0,8842	0,9371	0,9371
VICTORIA LA	2008	2007	0,7345	0,7345	0,7345	0,7345	0,7030	0,7030	0,7555	0,7555	0,7345	0,7345
VILLA DEL RIO	2002	2001	1,6683	1,6606	1,6474	1,6386	1,5958	1,5620	1,6078	1,5917	1,7149	1,6992
VILLA FRANCA DE CORDOBA	2008	2007	0,7345	0,7345	0,7345	0,7345	0,7030	0,7030	0,7555	0,7555	0,7345	0,7345
VILLAHARTA	2006	2005	0,9371	0,9371	0,9371	0,9371	0,8340	0,8340	0,8842	0,8842	0,9371	0,9371
VILLANUEVA DE CORDOBA	2007	2006	0,7948	0,7948	0,7948	0,7948	0,7522	0,7522	0,7994	0,7994	0,7948	0,7948
VILLANUEVA DEL DUQUE	2004	2003	1,2706	1,2706	1,2673	1,2673	1,1232	1,1232	1,1669	1,1669	1,2860	1,2860
VILLANUEVA DEL REY	2006	2005	0,9371	0,9371	0,9371	0,9371	0,8340	0,8340	0,8842	0,8842	0,9371	0,9371
VILLARALTO	2001	2000	1,8789	1,8678	1,8415	1,8347	1,8634	1,8159	1,8494	1,8368	1,9504	1,9307
VILLAVICIOSA DE CORDOBA	2005	2004	1,1019	1,1019	1,1019	1,1019	0,9358	0,9358	0,9953	0,9953	1,1019	1,1019
VISO EL	2002	2001	1,6683	1,6606	1,6474	1,6386	1,5958	1,5620	1,6078	1,5917	1,7149	1,6992
ZUHEROS	2005	2004	1,1019	1,1019	1,1019	1,1019	0,9358	0,9358	0,9953	0,9953	1,1019	1,1019

PROVINCIA DE GRANADA.

ANEJO 1 - COEFICIENTES DE VARIACIÓN DEL MERCADO INMOBILIARIO (CVMI) ENTRE EL AÑO DE APROBACIÓN DE LA PONENCIA DE VALORES Y EL AÑO 2017.

MUNICIPIO	Datos para 2018		CVMI entre el año de aprobación de la ponencia de valores y el año 2017									
	AñoRevCat	AñoPon	SiGeTri	SiGeAño	TaMuTri	TaMuAño	ToAnTri	ToAnAño	ToNaTri	ToNaAño	ArGeTri	ArGeAño
AGRON	2009	2008	0,6951	0,6951	0,6951	0,6951	0,6892	0,6892	0,7502	0,7502	0,6951	0,6951
ALAMEDILLA	2005	2004	0,9953	0,9953	0,9953	0,9953	0,9358	0,9358	0,9953	0,9953	0,9953	0,9953
ALBOLOTE	2000	1999	1,9126	1,8879	1,8769	1,8620	2,1103	2,0478	2,1244	2,1034	1,9954	1,9725
ALBONDON	2010	2009	0,7449	0,7449	0,7449	0,7449	0,7507	0,7507	0,8137	0,8137	0,7449	0,7449
ALBUÑAN	2007	2006	0,7708	0,7708	0,7708	0,7708	0,7522	0,7522	0,7994	0,7994	0,7708	0,7708
ALBUÑOL	2009	2008	0,6951	0,6951	0,6951	0,6951	0,6892	0,6892	0,7502	0,7502	0,6951	0,6951
ALBUÑUELAS	2007	2006	0,7708	0,7708	0,7708	0,7708	0,7522	0,7522	0,7994	0,7994	0,7708	0,7708
ALDEIRE	2005	2004	0,9953	0,9953	0,9953	0,9953	0,9358	0,9358	0,9953	0,9953	0,9953	0,9953
ALFACAR	2003	2002	1,3017	1,2909	1,2978	1,2807	1,3376	1,3158	1,3688	1,3647	1,3375	1,3225
ALGARINEJO	2008	2007	0,7013	0,7013	0,7013	0,7013	0,7030	0,7030	0,7555	0,7555	0,7013	0,7013
ALHAMA DE GRANADA	2006	2005	0,8456	0,8456	0,8456	0,8456	0,8340	0,8340	0,8842	0,8842	0,8456	0,8456
ALHENDIN	2002	2001	1,5067	1,4996	1,4879	1,4800	1,5958	1,5620	1,6078	1,5917	1,5484	1,5346
ALICUN DE ORTEGA	2007	2006	0,7708	0,7708	0,7708	0,7708	0,7522	0,7522	0,7994	0,7994	0,7708	0,7708
ALMEGIJAR	1994	1993	2,3685	2,2572	2,3625	2,2440	2,5037	2,3755	2,7524	2,6241	2,5724	2,4520
ALMUÑECAR	1997	1996	2,7825	2,6491	2,5409	2,4322	2,4419	2,2958	2,6061	2,4718	2,4222	2,3118
ALPUJARRA DE LA SIERRA	2012	2011	0,7951	0,7951	0,7951	0,7951	0,8292	0,8292	0,8913	0,8913	0,7951	0,7951
ALQUIFE	2007	2006	0,7708	0,7708	0,7708	0,7708	0,7522	0,7522	0,7994	0,7994	0,7708	0,7708
ARENAS DEL REY	2009	2008	0,6951	0,6951	0,6951	0,6951	0,6892	0,6892	0,7502	0,7502	0,6951	0,6951
ARMILLA	1999	1998	2,1008	2,0483	2,0670	2,0233	2,3267	2,2228	2,3870	2,3253	2,2203	2,1605
ATARFE	2012	2011	0,7951	0,7951	0,7951	0,7951	0,8292	0,8292	0,8913	0,8913	0,7951	0,7951
BAZA	2009	2008	0,6951	0,6951	0,6951	0,6951	0,6892	0,6892	0,7502	0,7502	0,6951	0,6951
BEAS DE GRANADA	2005	2004	0,9953	0,9953	0,9953	0,9953	0,9358	0,9358	0,9953	0,9953	0,9953	0,9953
BEAS DE GUADIX	2008	2007	0,7013	0,7013	0,7013	0,7013	0,7030	0,7030	0,7555	0,7555	0,7013	0,7013
BENALUA	2004	2003	1,1475	1,1475	1,1445	1,1445	1,1232	1,1232	1,1669	1,1669	1,1612	1,1612
BENALUA DE LAS VILLAS	2010	2009	0,7449	0,7449	0,7449	0,7449	0,7507	0,7507	0,8137	0,8137	0,7449	0,7449
BENAMAUREL	2007	2006	0,7708	0,7708	0,7708	0,7708	0,7522	0,7522	0,7994	0,7994	0,7708	0,7708
BERCHULES	2013	2012	0,8737	0,8737	0,8737	0,8737	0,9255	0,9255	0,9828	0,9828	0,8737	0,8737
BUBION	2015	2014	0,9702	0,9702	0,9702	0,9702	1,0130	1,0130	1,0555	1,0555	0,9702	0,9702
BUSQUISTAR	2014	2013	0,9110	0,9110	0,9110	0,9110	0,9867	0,9867	1,0291	1,0291	0,9110	0,9110
CACIN	2009	2008	0,6951	0,6951	0,6951	0,6951	0,6892	0,6892	0,7502	0,7502	0,6951	0,6951
CADIAR	2013	2012	0,8737	0,8737	0,8737	0,8737	0,9255	0,9255	0,9828	0,9828	0,8737	0,8737
CAJAR	2014	2013	0,9110	0,9110	0,9110	0,9110	0,9867	0,9867	1,0291	1,0291	0,9110	0,9110
CALAHORRA LA	2007	2006	0,7708	0,7708	0,7708	0,7708	0,7522	0,7522	0,7994	0,7994	0,7708	0,7708
CALICASAS	2005	2004	0,9953	0,9953	0,9953	0,9953	0,9358	0,9358	0,9953	0,9953	0,9953	0,9953
CAMPOTEJAR	2010	2009	0,7449	0,7449	0,7449	0,7449	0,7507	0,7507	0,8137	0,8137	0,7449	0,7449
CANILES	2007	2006	0,7708	0,7708	0,7708	0,7708	0,7522	0,7522	0,7994	0,7994	0,7708	0,7708
CAÑAR	1994	1993	2,3685	2,2572	2,3625	2,2440	2,5037	2,3755	2,7524	2,6241	2,5724	2,4520
CAPILEIRA	2013	2012	0,8737	0,8737	0,8737	0,8737	0,9255	0,9255	0,9828	0,9828	0,8737	0,8737
CARATAUNAS	1994	1993	2,3685	2,2572	2,3625	2,2440	2,5037	2,3755	2,7524	2,6241	2,5724	2,4520

ANEJO 1 - COEFICIENTES DE VARIACIÓN DEL MERCADO INMOBILIARIO (CVMI) ENTRE EL AÑO DE APROBACIÓN DE LA PONENCIA DE VALORES Y EL AÑO 2017.

MUNICIPIO	Datos para 2018		CVMI entre el año de aprobación de la ponencia de valores y el año 2017									
	AñoRevCat	AñoPon	SiGeTri	SiGeAño	TaMuTri	TaMuAño	ToAnTri	ToAnAño	ToNaTri	ToNaAño	ArGeTri	ArGeAño
CASTARAS	2016	2015	0,9830	0,9830	0,9830	0,9830	1,0080	1,0080	1,0430	1,0430	0,9830	0,9830
CASTILLEJAR	2009	2008	0,6951	0,6951	0,6951	0,6951	0,6892	0,6892	0,7502	0,7502	0,6951	0,6951
CASTRIL	2011	2010	0,7697	0,7697	0,7697	0,7697	0,7829	0,7829	0,8423	0,8423	0,7697	0,7697
CENES DE LA VEGA	2002	2001	1,5067	1,4996	1,4879	1,4800	1,5958	1,5620	1,6078	1,5917	1,5484	1,5346
CHAUCHINA	2000	1999	1,9126	1,8879	1,8769	1,8620	2,1103	2,0478	2,1244	2,1034	1,9954	1,9725
CHIMENEAS	2009	2008	0,6951	0,6951	0,6951	0,6951	0,6892	0,6892	0,7502	0,7502	0,6951	0,6951
CHURRIANA DE LA VEGA	1999	1998	2,1008	2,0483	2,0670	2,0233	2,3267	2,2228	2,3870	2,3253	2,2203	2,1605
CIJUELA	2004	2003	1,1475	1,1475	1,1445	1,1445	1,1232	1,1232	1,1669	1,1669	1,1612	1,1612
COGOLLOS DE GUADIX	2005	2004	0,9953	0,9953	0,9953	0,9953	0,9358	0,9358	0,9953	0,9953	0,9953	0,9953
COGOLLOS DE LA VEGA	2005	2004	0,9953	0,9953	0,9953	0,9953	0,9358	0,9358	0,9953	0,9953	0,9953	0,9953
COLOMERA	2010	2009	0,7449	0,7449	0,7449	0,7449	0,7507	0,7507	0,8137	0,8137	0,7449	0,7449
CORTES DE BAZA	2008	2007	0,7013	0,7013	0,7013	0,7013	0,7030	0,7030	0,7555	0,7555	0,7013	0,7013
CORTES Y GRAENA	2007	2006	0,7708	0,7708	0,7708	0,7708	0,7522	0,7522	0,7994	0,7994	0,7708	0,7708
CUEVAS DEL CAMPO	2007	2006	0,7708	0,7708	0,7708	0,7708	0,7522	0,7522	0,7994	0,7994	0,7708	0,7708
CULLAR	2006	2005	0,8456	0,8456	0,8456	0,8456	0,8340	0,8340	0,8842	0,8842	0,8456	0,8456
CULLAR VEGA	2004	2003	1,1475	1,1475	1,1445	1,1445	1,1232	1,1232	1,1669	1,1669	1,1612	1,1612
DARRO	2008	2007	0,7013	0,7013	0,7013	0,7013	0,7030	0,7030	0,7555	0,7555	0,7013	0,7013
DEHESAS DE GUADIX	2005	2004	0,9953	0,9953	0,9953	0,9953	0,9358	0,9358	0,9953	0,9953	0,9953	0,9953
DEHESAS VIEJAS	2009	2008	0,6951	0,6951	0,6951	0,6951	0,6892	0,6892	0,7502	0,7502	0,6951	0,6951
DEIFONTES	2010	2009	0,7449	0,7449	0,7449	0,7449	0,7507	0,7507	0,8137	0,8137	0,7449	0,7449
DIEZMA	2007	2006	0,7708	0,7708	0,7708	0,7708	0,7522	0,7522	0,7994	0,7994	0,7708	0,7708
DILAR	1996	1995	2,2561	2,1676	2,2709	2,1922	2,4549	2,3071	2,6411	2,5175	2,4642	2,3546
DOLAR	2007	2006	0,7708	0,7708	0,7708	0,7708	0,7522	0,7522	0,7994	0,7994	0,7708	0,7708
DOMINGO PEREZ DE GRANADA	2009	2008	0,6951	0,6951	0,6951	0,6951	0,6892	0,6892	0,7502	0,7502	0,6951	0,6951
DUDAR	2007	2006	0,7708	0,7708	0,7708	0,7708	0,7522	0,7522	0,7994	0,7994	0,7708	0,7708
DURCAL	2012	2011	0,7951	0,7951	0,7951	0,7951	0,8292	0,8292	0,8913	0,8913	0,7951	0,7951
ESCUZAR	2006	2005	0,8456	0,8456	0,8456	0,8456	0,8340	0,8340	0,8842	0,8842	0,8456	0,8456
FERREIRA	2005	2004	0,9953	0,9953	0,9953	0,9953	0,9358	0,9358	0,9953	0,9953	0,9953	0,9953
FONELAS	2007	2006	0,7708	0,7708	0,7708	0,7708	0,7522	0,7522	0,7994	0,7994	0,7708	0,7708
FREILA	2007	2006	0,7708	0,7708	0,7708	0,7708	0,7522	0,7522	0,7994	0,7994	0,7708	0,7708
FUENTE VAQUEROS	2003	2002	1,3017	1,2909	1,2978	1,2807	1,3376	1,3158	1,3688	1,3647	1,3375	1,3225
GABIAS LAS	2000	1999	1,9126	1,8879	1,8769	1,8620	2,1103	2,0478	2,1244	2,1034	1,9954	1,9725
GALERA	2009	2008	0,6951	0,6951	0,6951	0,6951	0,6892	0,6892	0,7502	0,7502	0,6951	0,6951
GOBERNADOR	2009	2008	0,6951	0,6951	0,6951	0,6951	0,6892	0,6892	0,7502	0,7502	0,6951	0,6951
GOJAR	2000	1999	1,9126	1,8879	1,8769	1,8620	2,1103	2,0478	2,1244	2,1034	1,9954	1,9725
GOR	2007	2006	0,7708	0,7708	0,7708	0,7708	0,7522	0,7522	0,7994	0,7994	0,7708	0,7708
GORAFE	2004	2003	1,1475	1,1475	1,1445	1,1445	1,1232	1,1232	1,1669	1,1669	1,1612	1,1612
GRANADA	1997	1996	2,6064	2,4870	2,1302	2,0406	2,4419	2,2958	2,6061	2,4718	2,6144	2,5110
GUADAHORTUNA	2005	2004	0,9953	0,9953	0,9953	0,9953	0,9358	0,9358	0,9953	0,9953	0,9953	0,9953

ANEJO 1 - COEFICIENTES DE VARIACIÓN DEL MERCADO INMOBILIARIO (CVMI) ENTRE EL AÑO DE APROBACIÓN DE LA PONENCIA DE VALORES Y EL AÑO 2017.

MUNICIPIO	Datos para 2018		CVMI entre el año de aprobación de la ponencia de valores y el año 2017									
	AñoRevCat	AñoPon	SiGeTri	SiGeAño	TaMuTri	TaMuAño	ToAnTri	ToAnAño	ToNaTri	ToNaAño	ArGeTri	ArGeAño
GUADIX	2005	2004	0,9953	0,9953	0,9953	0,9953	0,9358	0,9358	0,9953	0,9953	0,9953	0,9953
GUAJARES LOS	2009	2008	0,6951	0,6951	0,6951	0,6951	0,6892	0,6892	0,7502	0,7502	0,6951	0,6951
GUALCHOS	2010	2009	0,7449	0,7449	0,7449	0,7449	0,7507	0,7507	0,8137	0,8137	0,7449	0,7449
GÜEJAR SIERRA	2007	2006	0,7708	0,7708	0,7708	0,7708	0,7522	0,7522	0,7994	0,7994	0,7708	0,7708
GÜEVEJAR	1996	1995	2,2561	2,1676	2,2709	2,1922	2,4549	2,3071	2,6411	2,5175	2,4642	2,3546
HUELAGO	2008	2007	0,7013	0,7013	0,7013	0,7013	0,7030	0,7030	0,7555	0,7555	0,7013	0,7013
HUENEJA	2007	2006	0,7708	0,7708	0,7708	0,7708	0,7522	0,7522	0,7994	0,7994	0,7708	0,7708
HUESCAR	2011	2010	0,7697	0,7697	0,7697	0,7697	0,7829	0,7829	0,8423	0,8423	0,7697	0,7697
HUETOR DE SANTILLAN	2004	2003	1,1475	1,1475	1,1445	1,1445	1,1232	1,1232	1,1669	1,1669	1,1612	1,1612
HUETOR TAJAR	2005	2004	0,9953	0,9953	0,9953	0,9953	0,9358	0,9358	0,9953	0,9953	0,9953	0,9953
HUETOR VEGA	2001	2000	1,6968	1,6868	1,6630	1,6569	1,8634	1,8159	1,8494	1,8368	1,7615	1,7434
ILLORA	2007	2006	0,7708	0,7708	0,7708	0,7708	0,7522	0,7522	0,7994	0,7994	0,7708	0,7708
ITRABO	2006	2005	0,8456	0,8456	0,8456	0,8456	0,8340	0,8340	0,8842	0,8842	0,8456	0,8456
IZNALLOZ	2009	2008	0,6951	0,6951	0,6951	0,6951	0,6892	0,6892	0,7502	0,7502	0,6951	0,6951
JAYENA	2009	2008	0,6951	0,6951	0,6951	0,6951	0,6892	0,6892	0,7502	0,7502	0,6951	0,6951
#¡REF!	#¡REF!	#¡REF!	0,6951	0,6951	0,6951	0,6951	0,6892	0,6892	0,7502	0,7502	0,6951	0,6951
JEREZ DEL MARQUESADO	2008	2007	0,7013	0,7013	0,7013	0,7013	0,7030	0,7030	0,7555	0,7555	0,7013	0,7013
JETE	2006	2005	0,8456	0,8456	0,8456	0,8456	0,8340	0,8340	0,8842	0,8842	0,8456	0,8456
JUN	2004	2003	1,1475	1,1475	1,1445	1,1445	1,1232	1,1232	1,1669	1,1669	1,1612	1,1612
JUVILES	2010	2009	0,7449	0,7449	0,7449	0,7449	0,7507	0,7507	0,8137	0,8137	0,7449	0,7449
LACHAR	1996	1995	2,2561	2,1676	2,2709	2,1922	2,4549	2,3071	2,6411	2,5175	2,4642	2,3546
LANJARON	2006	2005	0,8456	0,8456	0,8456	0,8456	0,8340	0,8340	0,8842	0,8842	0,8456	0,8456
LANTEIRA	2007	2006	0,7708	0,7708	0,7708	0,7708	0,7522	0,7522	0,7994	0,7994	0,7708	0,7708
LECRIN	2007	2006	0,7708	0,7708	0,7708	0,7708	0,7522	0,7522	0,7994	0,7994	0,7708	0,7708
LENTEGI	2006	2005	0,8456	0,8456	0,8456	0,8456	0,8340	0,8340	0,8842	0,8842	0,8456	0,8456
LOBRAS	2013	2012	0,8737	0,8737	0,8737	0,8737	0,9255	0,9255	0,9828	0,9828	0,8737	0,8737
LOJA	2013	2012	0,8737	0,8737	0,8737	0,8737	0,9255	0,9255	0,9828	0,9828	0,8737	0,8737
LUGROS	2007	2006	0,7708	0,7708	0,7708	0,7708	0,7522	0,7522	0,7994	0,7994	0,7708	0,7708
LUJAR	2010	2009	0,7449	0,7449	0,7449	0,7449	0,7507	0,7507	0,8137	0,8137	0,7449	0,7449
MALAHA LA	2006	2005	0,8456	0,8456	0,8456	0,8456	0,8340	0,8340	0,8842	0,8842	0,8456	0,8456
MARACENA	2012	2011	0,7951	0,7951	0,7951	0,7951	0,8292	0,8292	0,8913	0,8913	0,7951	0,7951
MARCHAL	2008	2007	0,7013	0,7013	0,7013	0,7013	0,7030	0,7030	0,7555	0,7555	0,7013	0,7013
MOCLIN	2007	2006	0,7708	0,7708	0,7708	0,7708	0,7522	0,7522	0,7994	0,7994	0,7708	0,7708
MOLVIZAR	2010	2009	0,7449	0,7449	0,7449	0,7449	0,7507	0,7507	0,8137	0,8137	0,7449	0,7449
MONACHIL	1995	1994	2,3428	2,2371	2,3575	2,2253	2,5046	2,3529	2,7425	2,6051	2,5516	2,4261
MONTEFRIO	2008	2007	0,7013	0,7013	0,7013	0,7013	0,7030	0,7030	0,7555	0,7555	0,7013	0,7013
MONTEJICAR	2010	2009	0,7449	0,7449	0,7449	0,7449	0,7507	0,7507	0,8137	0,8137	0,7449	0,7449
MONTILLANA	2009	2008	0,6951	0,6951	0,6951	0,6951	0,6892	0,6892	0,7502	0,7502	0,6951	0,6951
MORALEDA DE ZAFAYONA	2005	2004	0,9953	0,9953	0,9953	0,9953	0,9358	0,9358	0,9953	0,9953	0,9953	0,9953

ANEJO 1 - COEFICIENTES DE VARIACIÓN DEL MERCADO INMOBILIARIO (CVMI) ENTRE EL AÑO DE APROBACIÓN DE LA PONENCIA DE VALORES Y EL AÑO 2017.

MUNICIPIO	Datos para 2018		CVMI entre el año de aprobación de la ponencia de valores y el año 2017									
	AñoRevCat	AñoPon	SiGeTri	SiGeAño	TaMuTri	TaMuAño	ToAnTri	ToAnAño	ToNaTri	ToNaAño	ArGeTri	ArGeAño
MORELABOR	2009	2008	0,6951	0,6951	0,6951	0,6951	0,6892	0,6892	0,7502	0,7502	0,6951	0,6951
MOTRIL	2006	2005	0,8456	0,8456	0,5927	0,5927	0,8340	0,8340	0,8842	0,8842	0,8456	0,8456
MURTAS	1994	1993	2,3685	2,2572	2,3625	2,2440	2,5037	2,3755	2,7524	2,6241	2,5724	2,4520
NEVADA	2013	2012	0,8737	0,8737	0,8737	0,8737	0,9255	0,9255	0,9828	0,9828	0,8737	0,8737
NIGÜELAS	2005	2004	0,9953	0,9953	0,9953	0,9953	0,9358	0,9358	0,9953	0,9953	0,9953	0,9953
NIVAR	2005	2004	0,9953	0,9953	0,9953	0,9953	0,9358	0,9358	0,9953	0,9953	0,9953	0,9953
OGIJARES	2000	1999	1,9126	1,8879	1,8769	1,8620	2,1103	2,0478	2,1244	2,1034	1,9954	1,9725
ORCE	2011	2010	0,7697	0,7697	0,7697	0,7697	0,7829	0,7829	0,8423	0,8423	0,7697	0,7697
ORGIVA	1994	1993	2,3685	2,2572	2,3625	2,2440	2,5037	2,3755	2,7524	2,6241	2,5724	2,4520
OTIVAR	2006	2005	0,8456	0,8456	0,8456	0,8456	0,8340	0,8340	0,8842	0,8842	0,8456	0,8456
PADUL	1999	1998	0,7013	0,7013	0,7013	0,7013	0,7030	0,7030	0,7555	0,7555	0,7013	0,7013
PAMPANEIRA	2008	2007	0,8737	0,8737	0,8737	0,8737	0,9255	0,9255	0,9828	0,9828	0,8737	0,8737
PEDRO MARTINEZ	2013	2012	0,7449	0,7449	0,7449	0,7449	0,7507	0,7507	0,8137	0,8137	0,7449	0,7449
PELIGROS	2010	2009	2,3428	2,2371	2,3575	2,2253	2,5046	2,3529	2,7425	2,6051	2,5516	2,4261
PEZA LA	1995	1994	0,7708	0,7708	0,7708	0,7708	0,7522	0,7522	0,7994	0,7994	0,7708	0,7708
PINAR EL	2007	2006	0,7013	0,7013	0,7013	0,7013	0,7030	0,7030	0,7555	0,7555	0,7013	0,7013
PINOS GENIL	2008	2007	0,7708	0,7708	0,7708	0,7708	0,7522	0,7522	0,7994	0,7994	0,7708	0,7708
PINOS PUENTE	2007	2006	1,6968	1,6868	1,6630	1,6569	1,8634	1,8159	1,8494	1,8368	1,7615	1,7434
PIÑAR	2001	2000	0,6951	0,6951	0,6951	0,6951	0,6892	0,6892	0,7502	0,7502	0,6951	0,6951
POLICAR	2009	2008	0,7013	0,7013	0,7013	0,7013	0,7030	0,7030	0,7555	0,7555	0,7013	0,7013
POLOPOS	2008	2007	0,8456	0,8456	0,8456	0,8456	0,8340	0,8340	0,8842	0,8842	0,8456	0,8456
PORTUGOS	2006	2005	2,3685	2,2572	2,3625	2,2440	2,5037	2,3755	2,7524	2,6241	2,5724	2,4520
PUEBLA DE DON FADRIQUE	1994	1993	0,7697	0,7697	0,7697	0,7697	0,7829	0,7829	0,8423	0,8423	0,7697	0,7697
PULIANAS	2011	2010	0,7449	0,7449	0,7449	0,7449	0,7507	0,7507	0,8137	0,8137	0,7449	0,7449
PURULLENA	2010	2009	0,7708	0,7708	0,7708	0,7708	0,7522	0,7522	0,7994	0,7994	0,7708	0,7708
QUENTAR	2007	2006	0,8456	0,8456	0,8456	0,8456	0,8340	0,8340	0,8842	0,8842	0,8456	0,8456
RUBITE	2006	2005	0,7449	0,7449	0,7449	0,7449	0,7507	0,7507	0,8137	0,8137	0,7449	0,7449
SALAR	2010	2009	0,8456	0,8456	0,8456	0,8456	0,8340	0,8340	0,8842	0,8842	0,8456	0,8456
SALOBREÑA	2006	2005	0,9110	0,9110	0,9110	0,9110	0,9867	0,9867	1,0291	1,0291	0,9110	0,9110
SANTA CRUZ DEL COMERCIO	2014	2013	2,2561	2,1676	2,2709	2,1922	2,4549	2,3071	2,6411	2,5175	2,4642	2,3546
SANTA FE	1996	1995	1,9126	1,8879	1,8769	1,8620	2,1103	2,0478	2,1244	2,1034	1,9954	1,9725
SOPORTUJAR	2000	1999	0,9830	0,9830	0,9830	0,9830	1,0080	1,0080	1,0430	1,0430	0,9830	0,9830
SORVILAN	2016	2015	0,7449	0,7449	0,7449	0,7449	0,7507	0,7507	0,8137	0,8137	0,7449	0,7449
TAHA LA	2010	2009	0,7449	0,7449	0,7449	0,7449	0,7507	0,7507	0,8137	0,8137	0,7449	0,7449
TORRE-CARDELA	2010	2009	0,7449	0,7449	0,7449	0,7449	0,7507	0,7507	0,8137	0,8137	0,7449	0,7449
TORVIZCON	2010	2009	2,3685	2,2572	2,3625	2,2440	2,5037	2,3755	2,7524	2,6241	2,5724	2,4520
TREVELEZ	1994	1993	0,7697	0,7697	0,7697	0,7697	0,7829	0,7829	0,8423	0,8423	0,7697	0,7697
TURON	2011	2010	0,7449	0,7449	0,7449	0,7449	0,7507	0,7507	0,8137	0,8137	0,7449	0,7449
UGIJAR	2010	2009	0,7449	0,7449	0,7449	0,7449	0,7507	0,7507	0,8137	0,8137	0,7449	0,7449

ANEJO 1 - COEFICIENTES DE VARIACIÓN DEL MERCADO INMOBILIARIO (CVMI) ENTRE EL AÑO DE APROBACIÓN DE LA PONENCIA DE VALORES Y EL AÑO 2017.

MUNICIPIO	Datos para 2018		CVMI entre el año de aprobación de la ponencia de valores y el año 2017									
	AñoRevCat	AñoPon	SiGeTri	SiGeAño	TaMuTri	TaMuAño	ToAnTri	ToAnAño	ToNaTri	ToNaAño	ArGeTri	ArGeAño
VALDERRUBIO	2010	2009	1,6968	1,6868	1,6630	1,6569	1,8634	1,8159	1,8494	1,8368	1,7615	1,7434
VALLE DEL ZALABI	2001	2000	0,7013	0,7013	0,7013	0,7013	0,7030	0,7030	0,7555	0,7555	0,7013	0,7013
VALLE EL	2008	2007	0,7708	0,7708	0,7708	0,7708	0,7522	0,7522	0,7994	0,7994	0,7708	0,7708
VALOR	2007	2006	0,8737	0,8737	0,8737	0,8737	0,9255	0,9255	0,9828	0,9828	0,8737	0,8737
VEGAS DEL GENIL	2013	2012	2,1008	2,0483	2,0670	2,0233	2,3267	2,2228	2,3870	2,3253	2,2203	2,1605
VELEZ DE BENAUDALLA	1999	1998	0,7708	0,7708	0,7708	0,7708	0,7522	0,7522	0,7994	0,7994	0,7708	0,7708
VENTAS DE HUELMA	2007	2006	0,6951	0,6951	0,6951	0,6951	0,6892	0,6892	0,7502	0,7502	0,6951	0,6951
VILLA DE OTURA	2009	2008	2,1008	2,0483	2,0670	2,0233	2,3267	2,2228	2,3870	2,3253	2,2203	2,1605
VILLAMENA	2008	2007	0,7013	0,7013	0,7013	0,7013	0,7030	0,7030	0,7555	0,7555	0,7013	0,7013
VILLANUEVA DE LAS TORRES	2008	2007	0,7013	0,7013	0,7013	0,7013	0,7030	0,7030	0,7555	0,7555	0,7013	0,7013
VILLANUEVA MESIA	1996	1995	2,2561	2,1676	2,2709	2,1922	2,4549	2,3071	2,6411	2,5175	2,4642	2,3546
VIZNAR	1995	1994	2,3428	2,2371	2,3575	2,2253	2,5046	2,3529	2,7425	2,6051	2,5516	2,4261
ZAFARRAYA	2009	2008	0,6951	0,6951	0,6951	0,6951	0,6892	0,6892	0,7502	0,7502	0,6951	0,6951
ZAGRA	2008	2007	0,7013	0,7013	0,7013	0,7013	0,7030	0,7030	0,7555	0,7555	0,7013	0,7013
ZUBIA LA	2000	1999	1,9126	1,8879	1,8769	1,8620	2,1103	2,0478	2,1244	2,1034	1,9954	1,9725
ZUJAR	2007	2006	0,7708	0,7708	0,7708	0,7708	0,7522	0,7522	0,7994	0,7994	0,7708	0,7708

PROVINCIA DE HUELVA.

ANEJO 1 - COEFICIENTES DE VARIACIÓN DEL MERCADO INMOBILIARIO (CVMI) ENTRE EL AÑO DE APROBACIÓN DE LA PONENCIA DE VALORES Y EL AÑO 2017.

MUNICIPIO	Datos para 2018		CVMI entre el año de aprobación de la ponencia de valores y el año 2017									
	AñoRevCat	AñoPon	SiGeTri	SiGeAño	TaMuTri	TaMuAño	ToAnTri	ToAnAño	ToNaTri	ToNaAño	ArGeTri	ArGeAño
ALAJAR	1990	1989	2,6613	2,7013	2,5253	2,5647	3,3399	3,2801	3,4627	3,4562	2,7340	2,7749
ALJARAQUE	2000	1999	1,6596	1,6380	1,6286	1,6155	2,1103	2,0478	2,1244	2,1034	1,7315	1,7115
ALMENDRO EL	1990	1989	2,6613	2,7013	2,5253	2,5647	3,3399	3,2801	3,4627	3,4562	2,7340	2,7749
ALMONASTER LA REAL	2010	2009	0,6579	0,6579	0,6579	0,6579	0,7507	0,7507	0,8137	0,8137	0,6579	0,6579
ALMONTE	1995	1994	2,5923	2,4482	2,0458	1,9307	2,5046	2,3529	2,7425	2,6051	2,2141	2,1052
ALOSNO	2005	2004	0,8634	0,8634	0,8634	0,8634	0,9358	0,9358	0,9953	0,9953	0,8634	0,8634
ARACENA	2004	2003	0,9957	0,9957	0,9930	0,9930	1,1232	1,1232	1,1669	1,1669	1,0077	1,0077
AROCHE	2010	2009	0,6579	0,6579	0,6579	0,6579	0,7507	0,7507	0,8137	0,8137	0,6579	0,6579
ARROYOMOLINOS DE LEON	2011	2010	0,6911	0,6911	0,6911	0,6911	0,7829	0,7829	0,8423	0,8423	0,6911	0,6911
AYAMONTE	1996	1995	2,5136	2,3911	1,9704	1,9024	2,4549	2,3071	2,6411	2,5175	2,1380	2,0430
BEAS	2007	2006	0,6936	0,6936	0,6936	0,6936	0,7522	0,7522	0,7994	0,7994	0,6936	0,6936
BERROCAL	2013	2012	0,8068	0,8068	0,8068	0,8068	0,9255	0,9255	0,9828	0,9828	0,8068	0,8068
BOLLULLOS PAR DEL	2001	2000	1,4724	1,4637	1,4430	1,4377	1,8634	1,8159	1,8494	1,8368	1,5283	1,5128
BONARES	2002	2001	1,3074	1,3014	1,2911	1,2841	1,5958	1,5620	1,6078	1,5917	1,3436	1,3316
CABEZAS RUBIAS	1990	1989	2,6613	2,7013	2,5253	2,5647	3,3399	3,2801	3,4627	3,4562	2,7340	2,7749
CALA	2010	2009	0,6579	0,6579	0,6579	0,6579	0,7507	0,7507	0,8137	0,8137	0,6579	0,6579
CALAÑAS	2010	2009	0,6579	0,6579	0,6579	0,6579	0,7507	0,7507	0,8137	0,8137	0,6579	0,6579
CAMPILLO EL	2012	2011	0,7463	0,7463	0,7463	0,7463	0,8292	0,8292	0,8913	0,8913	0,7463	0,7463
CAMPOFRIO	1990	1989	2,6613	2,7013	2,5253	2,5647	3,3399	3,2801	3,4627	3,4562	2,7340	2,7749
CAÑAVERAL DE LEON	2011	2010	0,6911	0,6911	0,6911	0,6911	0,7829	0,7829	0,8423	0,8423	0,6911	0,6911
CARTAYA	1998	1997	2,3100	2,2080	1,9016	1,8358	2,3987	2,2584	2,5485	2,4330	2,0474	1,9672
CASTAÑO DEL ROBLEDO	1990	1989	2,6613	2,7013	2,5253	2,5647	3,3399	3,2801	3,4627	3,4562	2,7340	2,7749
CERRO DE ANDEVALO EL	1989	1988	3,2550	3,3045	3,0207	3,0772	3,9119	3,8388	4,2258	4,2613	3,3776	3,4144
CHUCENA	2003	2002	1,1294	1,1199	1,1259	1,1114	1,3376	1,3158	1,3688	1,3647	1,1606	1,1476
CORTECONCEPCION	2011	2010	0,6911	0,6911	0,6911	0,6911	0,7829	0,7829	0,8423	0,8423	0,6911	0,6911
CORTEGANA	2011	2010	0,6911	0,6911	0,6911	0,6911	0,7829	0,7829	0,8423	0,8423	0,6911	0,6911
CORTELAZOR	2009	2008	0,5981	0,5981	0,5981	0,5981	0,6892	0,6892	0,7502	0,7502	0,5981	0,5981
CUMBRES DE ENMEDIO	2009	2008	0,5981	0,5981	0,5981	0,5981	0,6892	0,6892	0,7502	0,7502	0,5981	0,5981
CUMBRES DE SAN BARTOLOME	1990	1989	2,6613	2,7013	2,5253	2,5647	3,3399	3,2801	3,4627	3,4562	2,7340	2,7749
CUMBRES MAYORES	1989	1988	3,2550	3,3045	3,0207	3,0772	3,9119	3,8388	4,2258	4,2613	3,3776	3,4144
ENCINASOLA	2012	2011	0,7463	0,7463	0,7463	0,7463	0,8292	0,8292	0,8913	0,8913	0,7463	0,7463
ESCACENA DEL CAMPO	2008	2007	0,6374	0,6374	0,6374	0,6374	0,7030	0,7030	0,7555	0,7555	0,6374	0,6374
FUENTEHERIDOS	2010	2009	0,6579	0,6579	0,6579	0,6579	0,7507	0,7507	0,8137	0,8137	0,6579	0,6579
GALAROZA	2011	2010	0,6911	0,6911	0,6911	0,6911	0,7829	0,7829	0,8423	0,8423	0,6911	0,6911
GIBRALEON	2005	2004	0,8634	0,8634	0,8634	0,8634	0,9358	0,9358	0,9953	0,9953	0,8634	0,8634
GRANADA DE RIO-TINTO LA	1990	1989	2,6613	2,7013	2,5253	2,5647	3,3399	3,2801	3,4627	3,4562	2,7340	2,7749
GRANADO EL	1989	1988	3,2550	3,3045	3,0207	3,0772	3,9119	3,8388	4,2258	4,2613	3,3776	3,4144
HIGUERA DE LA SIERRA	2011	2010	0,6911	0,6911	0,6911	0,6911	0,7829	0,7829	0,8423	0,8423	0,6911	0,6911
HINOJALES	1990	1989	2,6613	2,7013	2,5253	2,5647	3,3399	3,2801	3,4627	3,4562	2,7340	2,7749

ANEJO 1 - COEFICIENTES DE VARIACIÓN DEL MERCADO INMOBILIARIO (CVMI) ENTRE EL AÑO DE APROBACIÓN DE LA PONENCIA DE VALORES Y EL AÑO 2017.

MUNICIPIO	Datos para 2018		CVMI entre el año de aprobación de la ponencia de valores y el año 2017									
	AñoRevCat	AñoPon	SiGeTri	SiGeAño	TaMuTri	TaMuAño	ToAnTri	ToAnAño	ToNaTri	ToNaAño	ArGeTri	ArGeAño
HINOJOS	1990	1989	2,6613	2,7013	2,5253	2,5647	3,3399	3,2801	3,4627	3,4562	2,7340	2,7749
HUELVA	2000	1999	1,7840	1,7857	2,4721	2,4581	2,1103	2,0478	2,1244	2,1034	1,7771	1,7720
ISLA CRISTINA	1997	1996	2,4144	2,2989	1,9438	1,8653	2,4419	2,2958	2,6061	2,4718	2,1018	2,0060
JABUGO	2009	2008	0,5981	0,5981	0,5981	0,5981	0,6892	0,6892	0,7502	0,7502	0,5981	0,5981
LEPE	2013	2012	0,8068	0,8068	0,8068	0,8068	0,9255	0,9255	0,9828	0,9828	0,8068	0,8068
LINARES DE LA SIERRA	2010	2009	0,6579	0,6579	0,6579	0,6579	0,7507	0,7507	0,8137	0,8137	0,6579	0,6579
LUCENA DEL PUERTO	2008	2007	0,6374	0,6374	0,6374	0,6374	0,7030	0,7030	0,7555	0,7555	0,6374	0,6374
MANZANILLA	2011	2010	0,6911	0,6911	0,6911	0,6911	0,7829	0,7829	0,8423	0,8423	0,6911	0,6911
MARINES LOS	2009	2008	0,5981	0,5981	0,5981	0,5981	0,6892	0,6892	0,7502	0,7502	0,5981	0,5981
MINAS DE RIOTINTO	2006	2005	0,7469	0,7469	0,7469	0,7469	0,8340	0,8340	0,8842	0,8842	0,7469	0,7469
MOGUER	2002	2001	1,3756	1,3428	1,2911	1,2841	1,5958	1,5620	1,6078	1,5917	1,3436	1,3316
NAVA LA	1990	1989	2,6613	2,7013	2,5253	2,5647	3,3399	3,2801	3,4627	3,4562	2,7340	2,7749
NERVA	2006	2005	0,7469	0,7469	0,7469	0,7469	0,8340	0,8340	0,8842	0,8842	0,7469	0,7469
NIEBLA	2005	2004	0,8634	0,8634	0,8634	0,8634	0,9358	0,9358	0,9953	0,9953	0,8634	0,8634
PALMA DEL CONDADO LA	2008	2007	0,6374	0,6374	0,6374	0,6374	0,7030	0,7030	0,7555	0,7555	0,6374	0,6374
PALOS DE LA FRONTERA	2002	2001	1,3756	1,3428	1,2911	1,2841	1,5958	1,5620	1,6078	1,5917	1,3436	1,3316
PATERNA DEL CAMPO	2008	2007	0,6374	0,6374	0,6374	0,6374	0,7030	0,7030	0,7555	0,7555	0,6374	0,6374
PAYMOGO	1989	1988	3,2550	3,3045	3,0207	3,0772	3,9119	3,8388	4,2258	4,2613	3,3776	3,4144
PUEBLA DE GUZMAN	2013	2012	0,8068	0,8068	0,8068	0,8068	0,9255	0,9255	0,9828	0,9828	0,8068	0,8068
PUERTO MORAL	2010	2009	0,6579	0,6579	0,6579	0,6579	0,7507	0,7507	0,8137	0,8137	0,6579	0,6579
PUNTA UMBRIA	2010	2009	0,6579	0,6579	0,6579	0,6579	0,7507	0,7507	0,8137	0,8137	0,6579	0,6579
ROCIANA DEL CONDADO	2003	2002	1,1294	1,1199	1,1259	1,1114	1,3376	1,3158	1,3688	1,3647	1,1606	1,1476
ROSAL DE LA FRONTERA	1990	1989	2,6613	2,7013	2,5253	2,5647	3,3399	3,2801	3,4627	3,4562	2,7340	2,7749
SAN BARTOLOME DE LA TORRE	2009	2008	0,5981	0,5981	0,5981	0,5981	0,6892	0,6892	0,7502	0,7502	0,5981	0,5981
SAN JUAN DEL PUERTO	2007	2006	0,6936	0,6936	0,6936	0,6936	0,7522	0,7522	0,7994	0,7994	0,6936	0,6936
SAN SILVESTRE DE GUZMAN	2013	2012	0,8068	0,8068	0,8068	0,8068	0,9255	0,9255	0,9828	0,9828	0,8068	0,8068
SANLUCAR DE GUADIANA	1990	1989	2,6613	2,7013	2,5253	2,5647	3,3399	3,2801	3,4627	3,4562	2,7340	2,7749
SANTA ANA LA REAL	2009	2008	0,5981	0,5981	0,5981	0,5981	0,6892	0,6892	0,7502	0,7502	0,5981	0,5981
SANTA BARBARA DE CASA	1989	1988	3,2550	3,3045	3,0207	3,0772	3,9119	3,8388	4,2258	4,2613	3,3776	3,4144
SANTA OLALLA DEL CALA	2009	2008	0,5981	0,5981	0,5981	0,5981	0,6892	0,6892	0,7502	0,7502	0,5981	0,5981
TRIGUEROS	2004	2003	0,9957	0,9957	0,9930	0,9930	1,1232	1,1232	1,1669	1,1669	1,0077	1,0077
VALDELARCO	2011	2010	0,6911	0,6911	0,6911	0,6911	0,7829	0,7829	0,8423	0,8423	0,6911	0,6911
VALVERDE DEL CAMINO	2003	2002	1,1294	1,1199	1,1259	1,1114	1,3376	1,3158	1,3688	1,3647	1,1606	1,1476
VILLABLANCA	1990	1989	2,6613	2,7013	2,5253	2,5647	3,3399	3,2801	3,4627	3,4562	2,7340	2,7749
VILLALBA DEL ALCOR	2007	2006	0,6936	0,6936	0,6936	0,6936	0,7522	0,7522	0,7994	0,7994	0,6936	0,6936
VILLANUEVA DE LAS CRUCES	1989	1988	3,2550	3,3045	3,0207	3,0772	3,9119	3,8388	4,2258	4,2613	3,3776	3,4144
VILLANUEVA DE LOS	2013	2012	0,8068	0,8068	0,8068	0,8068	0,9255	0,9255	0,9828	0,9828	0,8068	0,8068
VILLARRASA	1990	1989	2,6613	2,7013	2,5253	2,5647	3,3399	3,2801	3,4627	3,4562	2,7340	2,7749
ZALAMEA LA REAL	2012	2011	0,7463	0,7463	0,7463	0,7463	0,8292	0,8292	0,8913	0,8913	0,7463	0,7463

ANEJO 1 - COEFICIENTES DE VARIACIÓN DEL MERCADO INMOBILIARIO (CVMI) ENTRE EL AÑO DE APROBACIÓN DE LA PONENCIA DE VALORES Y EL AÑO 2017.

MUNICIPIO	Datos para 2018		CVMI entre el año de aprobación de la ponencia de valores y el año 2017									
	AñoRevCat	AñoPon	SiGeTri	SiGeAño	TaMuTri	TaMuAño	ToAnTri	ToAnAño	ToNaTri	ToNaAño	ArGeTri	ArGeAño
ZUFRE	2011	2010	0,6911	0,6911	0,6911	0,6911	0,7829	0,7829	0,8423	0,8423	0,6911	0,6911

PROVINCIA DE JAÉN.

ANEJO 1 - COEFICIENTES DE VARIACIÓN DEL MERCADO INMOBILIARIO (CVMI) ENTRE EL AÑO DE APROBACIÓN DE LA PONENCIA DE VALORES Y EL AÑO 2017.

MUNICIPIO	Datos para 2018		CVMI entre el año de aprobación de la ponencia de valores y el año 2017									
	AñoRevCat	AñoPon	SiGeTri	SiGeAño	TaMuTri	TaMuAño	ToAnTri	ToAnAño	ToNaTri	ToNaAño	ArGeTri	ArGeAño
ALBANCHEZ DE MAGINA	2003	2002	1,4028	1,3910	1,3986	1,3804	1,3376	1,3158	1,3688	1,3647	1,4414	1,4255
ALCALA LA REAL	2009	2008	0,7435	0,7435	0,7435	0,7435	0,6892	0,6892	0,7502	0,7502	0,7435	0,7435
ALCAUDETE	2008	2007	0,7681	0,7681	0,7681	0,7681	0,7030	0,7030	0,7555	0,7555	0,7681	0,7681
ALDEAQUEMADA	2009	2008	0,7435	0,7435	0,7435	0,7435	0,6892	0,6892	0,7502	0,7502	0,7435	0,7435
ANDUJAR	2011	2010	0,7884	0,7884	0,4900	0,4900	0,7829	0,7829	0,8423	0,8423	0,7884	0,7884
ARJONA	2007	2006	0,8473	0,8473	0,8473	0,8473	0,7522	0,7522	0,7994	0,7994	0,8473	0,8473
ARJONILLA	2006	2005	0,9285	0,9285	0,9285	0,9285	0,8340	0,8340	0,8842	0,8842	0,9285	0,9285
ARQUILLOS	2008	2007	0,7681	0,7681	0,7681	0,7681	0,7030	0,7030	0,7555	0,7555	0,7681	0,7681
ARROYO DEL OJANCO	2009	2008	0,7435	0,7435	0,7435	0,7435	0,6892	0,6892	0,7502	0,7502	0,7435	0,7435
BAEZA	2000	1999	2,0614	2,0345	2,0228	2,0067	2,1103	2,0478	2,1244	2,1034	2,1505	2,1257
BAILEN	1995	1994	2,5248	2,4111	2,5408	2,3982	2,5046	2,3529	2,7425	2,6051	2,7500	2,6148
BAÑOS DE LA ENCINA	2009	2008	0,7435	0,7435	0,7435	0,7435	0,6892	0,6892	0,7502	0,7502	0,7435	0,7435
BEAS DE SEGURA	2009	2008	0,7435	0,7435	0,7435	0,7435	0,6892	0,6892	0,7502	0,7502	0,7435	0,7435
BEDMAR Y GARCIEZ	2006	2005	0,9285	0,9285	0,9285	0,9285	0,8340	0,8340	0,8842	0,8842	0,9285	0,9285
BEGIJAR	2005	2004	1,0727	1,0727	1,0727	1,0727	0,9358	0,9358	0,9953	0,9953	1,0727	1,0727
BELMEZ DE LA MORALEDA	2008	2007	0,7681	0,7681	0,7681	0,7681	0,7030	0,7030	0,7555	0,7555	0,7681	0,7681
BENATAE	1994	1993	2,5525	2,4325	2,5461	2,4185	2,5037	2,3755	2,7524	2,6241	2,7724	2,6427
CABRA DEL SANTO CRISTO	2006	2005	0,9285	0,9285	0,9285	0,9285	0,8340	0,8340	0,8842	0,8842	0,9285	0,9285
CAMBIL	2010	2009	0,8135	0,8135	0,8135	0,8135	0,7507	0,7507	0,8137	0,8137	0,8135	0,8135
CAMPILLO DE ARENAS	2009	2008	0,7435	0,7435	0,7435	0,7435	0,6892	0,6892	0,7502	0,7502	0,7435	0,7435
CANENA	2004	2003	1,2365	1,2365	1,2335	1,2335	1,1232	1,1232	1,1669	1,1669	1,2516	1,2516
CARBONEROS	1994	1993	2,5525	2,4325	2,5461	2,4185	2,5037	2,3755	2,7524	2,6241	2,7724	2,6427
CARCHELES	1994	1993	2,5525	2,4325	2,5461	2,4185	2,5037	2,3755	2,7524	2,6241	2,7724	2,6427
CAROLINA LA	1994	1993	2,5525	2,4325	2,5461	2,4185	2,5037	2,3755	2,7524	2,6241	2,7724	2,6427
CASTELLAR	2008	2007	0,7681	0,7681	0,7681	0,7681	0,7030	0,7030	0,7555	0,7555	0,7681	0,7681
CASTILLO DE LOCUBIN	2004	2003	1,2365	1,2365	1,2335	1,2335	1,1232	1,1232	1,1669	1,1669	1,2516	1,2516
CAZALILLA	2007	2006	0,8473	0,8473	0,8473	0,8473	0,7522	0,7522	0,7994	0,7994	0,8473	0,8473
CAZORLA	2000	1999	2,0614	2,0345	2,0228	2,0067	2,1103	2,0478	2,1244	2,1034	2,1505	2,1257
CHICLANA DE SEGURA	2006	2005	0,9285	0,9285	0,9285	0,9285	0,8340	0,8340	0,8842	0,8842	0,9285	0,9285
CHILLUEVAR	2008	2007	0,7681	0,7681	0,7681	0,7681	0,7030	0,7030	0,7555	0,7555	0,7681	0,7681
ESCAÑUELA	2005	2004	1,0727	1,0727	1,0727	1,0727	0,9358	0,9358	0,9953	0,9953	1,0727	1,0727
ESPELUY	2007	2006	0,8473	0,8473	0,8473	0,8473	0,7522	0,7522	0,7994	0,7994	0,8473	0,8473
FRAILES	2004	2003	1,2365	1,2365	1,2335	1,2335	1,1232	1,1232	1,1669	1,1669	1,2516	1,2516
FUENSANTA DE MARTOS	2005	2004	1,0727	1,0727	1,0727	1,0727	0,9358	0,9358	0,9953	0,9953	1,0727	1,0727
FUERTE DEL REY	2005	2004	1,0727	1,0727	1,0727	1,0727	0,9358	0,9358	0,9953	0,9953	1,0727	1,0727
GENAVE	1994	1993	2,5525	2,4325	2,5461	2,4185	2,5037	2,3755	2,7524	2,6241	2,7724	2,6427
GUARDIA DE JAEN LA	2009	2008	0,7435	0,7435	0,7435	0,7435	0,6892	0,6892	0,7502	0,7502	0,7435	0,7435
GUARROMAN	2009	2008	0,7435	0,7435	0,7435	0,7435	0,6892	0,6892	0,7502	0,7502	0,7435	0,7435
HIGUERA DE CALATRAVA	2007	2006	0,8473	0,8473	0,8473	0,8473	0,7522	0,7522	0,7994	0,7994	0,8473	0,8473

ANEJO 1 - COEFICIENTES DE VARIACIÓN DEL MERCADO INMOBILIARIO (CVMI) ENTRE EL AÑO DE APROBACIÓN DE LA PONENCIA DE VALORES Y EL AÑO 2017.

MUNICIPIO	Datos para 2018		CVMI entre el año de aprobación de la ponencia de valores y el año 2017									
	AñoRevCat	AñoPon	SiGeTri	SiGeAño	TaMuTri	TaMuAño	ToAnTri	ToAnAño	ToNaTri	ToNaAño	ArGeTri	ArGeAño
HINOJARES	2008	2007	0,7681	0,7681	0,7681	0,7681	0,7030	0,7030	0,7555	0,7555	0,7681	0,7681
HORNOS	2008	2007	0,7681	0,7681	0,7681	0,7681	0,7030	0,7030	0,7555	0,7555	0,7681	0,7681
HUELMA	2006	2005	0,9285	0,9285	0,9285	0,9285	0,8340	0,8340	0,8842	0,8842	0,9285	0,9285
HUESA	2004	2003	1,2365	1,2365	1,2335	1,2335	1,1232	1,1232	1,1669	1,1669	1,2516	1,2516
IBROS	2008	2007	0,7681	0,7681	0,7681	0,7681	0,7030	0,7030	0,7555	0,7555	0,7681	0,7681
IRUELA LA	2008	2007	0,7681	0,7681	0,7681	0,7681	0,7030	0,7030	0,7555	0,7555	0,7681	0,7681
IZNATORAF	2008	2007	0,7681	0,7681	0,7681	0,7681	0,7030	0,7030	0,7555	0,7555	0,7681	0,7681
JABALQUINTO	2006	2005	0,9285	0,9285	0,9285	0,9285	0,8340	0,8340	0,8842	0,8842	0,9285	0,9285
JAEN	1997	1996	2,8089	2,6800	1,8456	1,7680	2,4419	2,2958	2,6061	2,4718	2,8174	2,7061
JAMILENA	2007	2006	0,8473	0,8473	0,8473	0,8473	0,7522	0,7522	0,7994	0,7994	0,8473	0,8473
JIMENA	2008	2007	0,7681	0,7681	0,7681	0,7681	0,7030	0,7030	0,7555	0,7555	0,7681	0,7681
JODAR	2000	1999	2,0614	2,0345	2,0228	2,0067	2,1103	2,0478	2,1244	2,1034	2,1505	2,1257
LAHIGUERA	2005	2004	1,0727	1,0727	1,0727	1,0727	0,9358	0,9358	0,9953	0,9953	1,0727	1,0727
LARVA	2008	2007	0,7681	0,7681	0,7681	0,7681	0,7030	0,7030	0,7555	0,7555	0,7681	0,7681
LINARES	2002	2001	1,7932	1,7932	1,1952	1,1729	1,5958	1,5620	1,6078	1,5917	1,6688	1,6539
LOPERA	2005	2004	1,0727	1,0727	1,0727	1,0727	0,9358	0,9358	0,9953	0,9953	1,0727	1,0727
LUPION	2005	2004	1,0727	1,0727	1,0727	1,0727	0,9358	0,9358	0,9953	0,9953	1,0727	1,0727
MANCHA REAL	2000	1999	2,0614	2,0345	2,0228	2,0067	2,1103	2,0478	2,1244	2,1034	2,1505	2,1257
MARMOLEJO	1996	1995	2,4315	2,3360	2,4473	2,3628	2,4549	2,3071	2,6411	2,5175	2,6556	2,5375
MARTOS	1996	1995	2,4315	2,3360	2,8486	2,6899	2,4549	2,3071	2,6411	2,5175	2,6556	2,5375
MENGIBAR	1999	1998	2,2642	2,2072	2,2276	2,1805	2,3267	2,2228	2,3870	2,3253	2,3929	2,3285
MONTIZON	2006	2005	0,9285	0,9285	0,9285	0,9285	0,8340	0,8340	0,8842	0,8842	0,9285	0,9285
NAVAS DE SAN JUAN	2008	2007	0,7681	0,7681	0,7681	0,7681	0,7030	0,7030	0,7555	0,7555	0,7681	0,7681
NOALEJO	1994	1993	2,5525	2,4325	2,5461	2,4185	2,5037	2,3755	2,7524	2,6241	2,7724	2,6427
ORCERA	2010	2009	0,8135	0,8135	0,8135	0,8135	0,7507	0,7507	0,8137	0,8137	0,8135	0,8135
PEAL DE BECERRO	2003	2002	1,4028	1,3910	1,3986	1,3804	1,3376	1,3158	1,3688	1,3647	1,4414	1,4255
PEGALAJAR	1994	1993	2,5525	2,4325	2,5461	2,4185	2,5037	2,3755	2,7524	2,6241	2,7724	2,6427
PORCUNA	2007	2006	0,8473	0,8473	0,8473	0,8473	0,7522	0,7522	0,7994	0,7994	0,8473	0,8473
POZO ALCON	2004	2003	1,2365	1,2365	1,2335	1,2335	1,1232	1,1232	1,1669	1,1669	1,2516	1,2516
PUENTE DE GENAVE	1994	1993	2,5525	2,4325	2,5461	2,4185	2,5037	2,3755	2,7524	2,6241	2,7724	2,6427
PUERTA DE SEGURA LA	1994	1993	2,5525	2,4325	2,5461	2,4185	2,5037	2,3755	2,7524	2,6241	2,7724	2,6427
QUESADA	1994	1993	2,5525	2,4325	2,5461	2,4185	2,5037	2,3755	2,7524	2,6241	2,7724	2,6427
RUS	2006	2005	0,9285	0,9285	0,9285	0,9285	0,8340	0,8340	0,8842	0,8842	0,9285	0,9285
SABIOTE	2005	2004	1,0727	1,0727	1,0727	1,0727	0,9358	0,9358	0,9953	0,9953	1,0727	1,0727
SANTA ELENA	1994	1993	2,5525	2,4325	2,5461	2,4185	2,5037	2,3755	2,7524	2,6241	2,7724	2,6427
SANTIAGO DE CALATRAVA	2007	2006	0,8473	0,8473	0,8473	0,8473	0,7522	0,7522	0,7994	0,7994	0,8473	0,8473
SANTIAGO-PONTONES	2008	2007	0,7681	0,7681	0,7681	0,7681	0,7030	0,7030	0,7555	0,7555	0,7681	0,7681
SANTISTEBAN DEL PUERTO	2008	2007	0,7681	0,7681	0,7681	0,7681	0,7030	0,7030	0,7555	0,7555	0,7681	0,7681
SANTO TOME	2006	2005	0,9285	0,9285	0,9285	0,9285	0,8340	0,8340	0,8842	0,8842	0,9285	0,9285

ANEJO 1 - COEFICIENTES DE VARIACIÓN DEL MERCADO INMOBILIARIO (CVMI) ENTRE EL AÑO DE APROBACIÓN DE LA PONENCIA DE VALORES Y EL AÑO 2017.

MUNICIPIO	Datos para 2018		CVMI entre el año de aprobación de la ponencia de valores y el año 2017									
	AñoRevCat	AñoPon	SiGeTri	SiGeAño	TaMuTri	TaMuAño	ToAnTri	ToAnAño	ToNaTri	ToNaAño	ArGeTri	ArGeAño
SEGURA DE LA SIERRA	2009	2008	0,7435	0,7435	0,7435	0,7435	0,6892	0,6892	0,7502	0,7502	0,7435	0,7435
SILES	2010	2009	0,8135	0,8135	0,8135	0,8135	0,7507	0,7507	0,8137	0,8137	0,8135	0,8135
SORIHUELA DEL GUADALIMAR	2005	2004	1,0727	1,0727	1,0727	1,0727	0,9358	0,9358	0,9953	0,9953	1,0727	1,0727
TORREBLASCO PEDRO	1996	1995	0,8473	0,8473	0,8473	0,8473	0,7522	0,7522	0,7994	0,7994	0,8473	0,8473
TORRE DEL CAMPO	2007	2006	2,4315	2,3360	2,4473	2,3628	2,4549	2,3071	2,6411	2,5175	2,6556	2,5375
TORREDONJIMENO	2007	2006	0,8473	0,8473	0,8473	0,8473	0,7522	0,7522	0,7994	0,7994	0,8473	0,8473
TORREPEROGIL	2008	2007	0,7681	0,7681	0,7681	0,7681	0,7030	0,7030	0,7555	0,7555	0,7681	0,7681
TORRES	2006	2005	0,9285	0,9285	0,9285	0,9285	0,8340	0,8340	0,8842	0,8842	0,9285	0,9285
TORRES DE ALBANCHEZ	2010	2009	0,8135	0,8135	0,8135	0,8135	0,7507	0,7507	0,8137	0,8137	0,8135	0,8135
UBEDA	2009	2008	0,7435	0,7435	0,8374	0,8374	0,6892	0,6892	0,7502	0,7502	0,7435	0,7435
VALDEPEÑAS DE JAEN	1994	1993	2,5525	2,4325	2,5461	2,4185	2,5037	2,3755	2,7524	2,6241	2,7724	2,6427
VILCHES	2003	2002	1,4028	1,3910	1,3986	1,3804	1,3376	1,3158	1,3688	1,3647	1,4414	1,4255
VILLACARRILLO	2008	2007	0,7681	0,7681	0,7681	0,7681	0,7030	0,7030	0,7555	0,7555	0,7681	0,7681
VILLANUEVA DE LA REINA	2004	2003	1,2365	1,2365	1,2335	1,2335	1,1232	1,1232	1,1669	1,1669	1,2516	1,2516
VILLANUEVA DEL ARZOBISPO	2005	2004	1,0727	1,0727	1,0727	1,0727	0,9358	0,9358	0,9953	0,9953	1,0727	1,0727
VILLARDOMPARDO	2007	2006	0,8473	0,8473	0,8473	0,8473	0,7522	0,7522	0,7994	0,7994	0,8473	0,8473
VILLARES LOS	2009	2008	0,7435	0,7435	0,7435	0,7435	0,6892	0,6892	0,7502	0,7502	0,7435	0,7435
VILLARRODRIGO	1994	1993	2,5525	2,4325	2,5461	2,4185	2,5037	2,3755	2,7524	2,6241	2,7724	2,6427
VILLATORRES	2002	2001	1,6239	1,6163	1,6035	1,5949	1,5958	1,5620	1,6078	1,5917	1,6688	1,6539

PROVINCIA DE MÁLAGA.

ANEJO 1 - COEFICIENTES DE VARIACIÓN DEL MERCADO INMOBILIARIO (CVMI) ENTRE EL AÑO DE APROBACIÓN DE LA PONENCIA DE VALORES Y EL AÑO 2017.

MUNICIPIO	Datos para 2018		CVMI entre el año de aprobación de la ponencia de valores y el año 2017									
	AñoRevCat	AñoPon	SiGeTri	SiGeAño	TaMuTri	TaMuAño	ToAnTri	ToAnAño	ToNaTri	ToNaAño	ArGeTri	ArGeAño
ALAMEDA	2006	2005	0,8115	0,8115	0,8115	0,8115	0,8340	0,8340	0,8842	0,8842	0,8115	0,8115
ALCAUCIN	2000	1999	1,6874	1,6657	1,6559	1,6428	2,1103	2,0478	2,1244	2,1034	1,7605	1,7403
ALFARNATE	2009	2008	0,7202	0,7202	0,7202	0,7202	0,6892	0,6892	0,7502	0,7502	0,7202	0,7202
ALFARNATEJO	2006	2005	0,8115	0,8115	0,8115	0,8115	0,8340	0,8340	0,8842	0,8842	0,8115	0,8115
ALGARROBO	2003	2002	1,2109	1,1835	1,1448	1,1300	1,3376	1,3158	1,3688	1,3647	1,1799	1,1670
ALGATOCIN	2008	2007	0,7194	0,7194	0,7194	0,7194	0,7030	0,7030	0,7555	0,7555	0,7194	0,7194
ALHAURIN DE LA TORRE	2010	2009	0,8259	0,8259	0,8215	0,8215	0,7507	0,7507	0,8137	0,8137	0,8259	0,8259
ALHAURIN EL GRANDE	1997	1996	1,9669	1,8886	1,9765	1,8966	2,4419	2,2958	2,6061	2,4718	2,1371	2,0397
ALMACHAR	2008	2007	0,7194	0,7194	0,7194	0,7194	0,7030	0,7030	0,7555	0,7555	0,7194	0,7194
ALMARGEN	2006	2005	0,8115	0,8115	0,8115	0,8115	0,8340	0,8340	0,8842	0,8842	0,8115	0,8115
ALMOGIA	2005	2004	0,8780	0,8780	0,8780	0,8780	0,9358	0,9358	0,9953	0,9953	0,8780	0,8780
ALORA	2000	1999	1,6874	1,6657	1,6559	1,6428	2,1103	2,0478	2,1244	2,1034	1,7605	1,7403
ALOZAINA	2008	2007	0,7194	0,7194	0,7194	0,7194	0,7030	0,7030	0,7555	0,7555	0,7194	0,7194
ALPANDEIRE	2007	2006	0,7424	0,7424	0,7424	0,7424	0,7522	0,7522	0,7994	0,7994	0,7424	0,7424
ANTEQUERA	2013	2012	1,0351	1,0351	0,7355	0,7355	0,9255	0,9255	0,9828	0,9828	1,0351	1,0351
ARCHEZ	2007	2006	0,7424	0,7424	0,7424	0,7424	0,7522	0,7522	0,7994	0,7994	0,7424	0,7424
ARCHIDONA	2006	2005	0,8115	0,8115	0,8115	0,8115	0,8340	0,8340	0,8842	0,8842	0,8115	0,8115
ARDALES	2007	2006	0,7424	0,7424	0,7424	0,7424	0,7522	0,7522	0,7994	0,7994	0,7424	0,7424
ARENAS	2009	2008	0,7202	0,7202	0,7202	0,7202	0,6892	0,6892	0,7502	0,7502	0,7202	0,7202
ARRIATE	2016	2015	1,0900	1,0900	1,0900	1,0900	1,0080	1,0080	1,0430	1,0430	1,0900	1,0900
ATAJATE	2009	2008	0,7202	0,7202	0,7202	0,7202	0,6892	0,6892	0,7502	0,7502	0,7202	0,7202
BENADALID	2008	2007	0,7194	0,7194	0,7194	0,7194	0,7030	0,7030	0,7555	0,7555	0,7194	0,7194
BENAHAVIS	1996	1995	1,9906	1,9123	2,0036	1,9342	2,4549	2,3071	2,6411	2,5175	2,1740	2,0775
BENALAURIA	2008	2007	0,7194	0,7194	0,7194	0,7194	0,7030	0,7030	0,7555	0,7555	0,7194	0,7194
BENALMADENA	2006	2005	0,8115	0,8115	0,6384	0,6384	0,8340	0,8340	0,8842	0,8842	0,8115	0,8115
BENAMARGOSA	2009	2008	0,7202	0,7202	0,7202	0,7202	0,6892	0,6892	0,7502	0,7502	0,7202	0,7202
BENAMOCARRA	2007	2006	0,7424	0,7424	0,7424	0,7424	0,7522	0,7522	0,7994	0,7994	0,7424	0,7424
BENAOJAN	2009	2008	0,7202	0,7202	0,7202	0,7202	0,6892	0,6892	0,7502	0,7502	0,7202	0,7202
BENARRABA	2008	2007	0,7194	0,7194	0,7194	0,7194	0,7030	0,7030	0,7555	0,7555	0,7194	0,7194
BORGE EL	2008	2007	0,7194	0,7194	0,7194	0,7194	0,7030	0,7030	0,7555	0,7555	0,7194	0,7194
BURGO EL	2009	2008	0,7202	0,7202	0,7202	0,7202	0,6892	0,6892	0,7502	0,7502	0,7202	0,7202
CAMPILLOS	2014	2013	1,0976	1,0976	1,0976	1,0976	0,9867	0,9867	1,0291	1,0291	1,0976	1,0976
CANILLAS DE ACEITUNO	2007	2006	0,7424	0,7424	0,7424	0,7424	0,7522	0,7522	0,7994	0,7994	0,7424	0,7424
CANILLAS DE ALBAIDA	2007	2006	0,7424	0,7424	0,7424	0,7424	0,7522	0,7522	0,7994	0,7994	0,7424	0,7424
CAÑETE LA REAL	2007	2006	0,7424	0,7424	0,7424	0,7424	0,7522	0,7522	0,7994	0,7994	0,7424	0,7424
CARRATRACA	2008	2007	0,7194	0,7194	0,7194	0,7194	0,7030	0,7030	0,7555	0,7555	0,7194	0,7194
CARTAJIMA	2008	2007	0,7194	0,7194	0,7194	0,7194	0,7030	0,7030	0,7555	0,7555	0,7194	0,7194
CARTAMA	2000	1999	1,6874	1,6657	1,6559	1,6428	2,1103	2,0478	2,1244	2,1034	1,7605	1,7403
CASABERMEJA	2005	2004	0,8780	0,8780	0,8780	0,8780	0,9358	0,9358	0,9953	0,9953	0,8780	0,8780

ANEJO 1 - COEFICIENTES DE VARIACIÓN DEL MERCADO INMOBILIARIO (CVMI) ENTRE EL AÑO DE APROBACIÓN DE LA PONENCIA DE VALORES Y EL AÑO 2017.

MUNICIPIO	Datos para 2018		CVMI entre el año de aprobación de la ponencia de valores y el año 2017									
	AñoRevCat	AñoPon	SiGeTri	SiGeAño	TaMuTri	TaMuAño	ToAnTri	ToAnAño	ToNaTri	ToNaAño	ArGeTri	ArGeAño
CASARABONELA	2008	2007	0,7194	0,7194	0,7194	0,7194	0,7030	0,7030	0,7555	0,7555	0,7194	0,7194
CASARES	2006	2005	0,8115	0,8115	0,8115	0,8115	0,8340	0,8340	0,8842	0,8842	0,8115	0,8115
COIN	2002	2001	1,3291	1,3230	1,3126	1,3057	1,5958	1,5620	1,6078	1,5917	1,3663	1,3539
COLMENAR	2011	2010	0,8711	0,8711	0,8711	0,8711	0,7829	0,7829	0,8423	0,8423	0,8711	0,8711
COMARES	2008	2007	0,7194	0,7194	0,7194	0,7194	0,7030	0,7030	0,7555	0,7555	0,7194	0,7194
COMPETA	2008	2007	0,7194	0,7194	0,7194	0,7194	0,7030	0,7030	0,7555	0,7555	0,7194	0,7194
CORTES DE LA FRONTERA	2007	2006	0,7424	0,7424	0,7424	0,7424	0,7522	0,7522	0,7994	0,7994	0,7424	0,7424
CUEVAS BAJAS	2000	1999	1,6874	1,6657	1,6559	1,6428	2,1103	2,0478	2,1244	2,1034	1,7605	1,7403
CUEVAS DE SAN MARCOS	2009	2008	0,7202	0,7202	0,7202	0,7202	0,6892	0,6892	0,7502	0,7502	0,7202	0,7202
CUEVAS DEL BECERRO	2006	2005	0,8115	0,8115	0,8115	0,8115	0,8340	0,8340	0,8842	0,8842	0,8115	0,8115
CUTAR	2009	2008	0,7202	0,7202	0,7202	0,7202	0,6892	0,6892	0,7502	0,7502	0,7202	0,7202
ESTEPONA	2008	2007	0,7194	0,7194	0,5112	0,5112	0,7030	0,7030	0,7555	0,7555	0,7194	0,7194
FARAJAN	2008	2007	0,7194	0,7194	0,7194	0,7194	0,7030	0,7030	0,7555	0,7555	0,7194	0,7194
FRIGILIANA	2003	2002	1,1486	1,1389	1,1448	1,1300	1,3376	1,3158	1,3688	1,3647	1,1799	1,1670
FUENGIROLA	2005	2004	0,8780	0,8780	0,6842	0,6842	0,9358	0,9358	0,9953	0,9953	0,8780	0,8780
FUENTE DE PIEDRA	1998	1997	1,9342	1,8666	1,9333	1,8666	2,3987	2,2584	2,5485	2,4330	2,0818	2,0003
GAUCIN	2009	2008	0,7202	0,7202	0,7202	0,7202	0,6892	0,6892	0,7502	0,7502	0,7202	0,7202
GENALGUACIL	2008	2007	0,7194	0,7194	0,7194	0,7194	0,7030	0,7030	0,7555	0,7555	0,7194	0,7194
GUARO	2006	2005	0,8115	0,8115	0,8115	0,8115	0,8340	0,8340	0,8842	0,8842	0,8115	0,8115
HUMILLADERO	2005	2004	0,8780	0,8780	0,8780	0,8780	0,9358	0,9358	0,9953	0,9953	0,8780	0,8780
IGUALEJA	2008	2007	0,7194	0,7194	0,7194	0,7194	0,7030	0,7030	0,7555	0,7555	0,7194	0,7194
ISTAN	2004	2003	1,0124	1,0124	1,0097	1,0097	1,1232	1,1232	1,1669	1,1669	1,0247	1,0247
IZNATE	2006	2005	0,8115	0,8115	0,8115	0,8115	0,8340	0,8340	0,8842	0,8842	0,8115	0,8115
JIMERA DE LIBAR	2008	2007	0,7194	0,7194	0,7194	0,7194	0,7030	0,7030	0,7555	0,7555	0,7194	0,7194
JUBRIQUE	2009	2008	0,7202	0,7202	0,7202	0,7202	0,6892	0,6892	0,7502	0,7502	0,7202	0,7202
JUZCAR	2008	2007	0,7194	0,7194	0,7194	0,7194	0,7030	0,7030	0,7555	0,7555	0,7194	0,7194
MACHARAVIAYA	2008	2007	0,7194	0,7194	0,7194	0,7194	0,7030	0,7030	0,7555	0,7555	0,7194	0,7194
MALAGA	2009	2008	0,7202	0,7202	0,6835	0,6835	0,6892	0,6892	0,7502	0,7502	0,7202	0,7202
MANILVA	2011	2010	0,8711	0,8711	0,8711	0,8711	0,7829	0,7829	0,8423	0,8423	0,8711	0,8711
MARBELLA	2012	2011	0,9358	0,9358	1,0716	1,0716	0,8292	0,8292	0,8913	0,8913	0,9358	0,9358
MIJAS	2004	2003	1,0415	1,0415	1,1546	1,1546	1,1232	1,1232	1,1669	1,1669	1,0247	1,0247
MOCLINEJO	2008	2007	0,7194	0,7194	0,7194	0,7194	0,7030	0,7030	0,7555	0,7555	0,7194	0,7194
MOLLINA	2006	2005	0,8115	0,8115	0,8115	0,8115	0,8340	0,8340	0,8842	0,8842	0,8115	0,8115
MONDA	2006	2005	0,8115	0,8115	0,8115	0,8115	0,8340	0,8340	0,8842	0,8842	0,8115	0,8115
MONTECORTO	2013	2012	1,0351	1,0351	0,7959	0,7959	0,9255	0,9255	0,9828	0,9828	1,0351	1,0351
MONTEJAQUE	2007	2006	0,7424	0,7424	0,7424	0,7424	0,7522	0,7522	0,7994	0,7994	0,7424	0,7424
NERJA	2003	2002	1,2109	1,1835	1,1448	1,1300	1,3376	1,3158	1,3688	1,3647	1,1799	1,1670
OJEN	2011	2010	0,8711	0,8711	0,8711	0,8711	0,7829	0,7829	0,8423	0,8423	0,8711	0,8711
PARAUTA	2008	2007	0,7194	0,7194	0,7194	0,7194	0,7030	0,7030	0,7555	0,7555	0,7194	0,7194

ANEJO 1 - COEFICIENTES DE VARIACIÓN DEL MERCADO INMOBILIARIO (CVMI) ENTRE EL AÑO DE APROBACIÓN DE LA PONENCIA DE VALORES Y EL AÑO 2017.

MUNICIPIO	Datos para 2018		CVMI entre el año de aprobación de la ponencia de valores y el año 2017									
	AñoRevCat	AñoPon	SiGeTri	SiGeAño	TaMuTri	TaMuAño	ToAnTri	ToAnAño	ToNaTri	ToNaAño	ArGeTri	ArGeAño
PERIANA	2000	1999	1,6874	1,6657	1,6559	1,6428	2,1103	2,0478	2,1244	2,1034	1,7605	1,7403
PIZARRA	2010	2009	0,8259	0,8259	0,8259	0,8259	0,7507	0,7507	0,8137	0,8137	0,8259	0,8259
PUJERRA	2008	2007	0,7194	0,7194	0,7194	0,7194	0,7030	0,7030	0,7555	0,7555	0,7194	0,7194
RINCON DE LA VICTORIA	2014	2013	1,0976	1,0976	1,0937	1,0937	0,9867	0,9867	1,0291	1,0291	1,0976	1,0976
RIOGORDO	2007	2006	0,7424	0,7424	0,7424	0,7424	0,7522	0,7522	0,7994	0,7994	0,7424	0,7424
RONDA	2013	2012	1,0351	1,0351	0,7317	0,7317	0,9255	0,9255	0,9828	0,9828	1,0351	1,0351
SALARES	2007	2006	0,7424	0,7424	0,7424	0,7424	0,7522	0,7522	0,7994	0,7994	0,7424	0,7424
SAYALONGA	2007	2006	0,7424	0,7424	0,7424	0,7424	0,7522	0,7522	0,7994	0,7994	0,7424	0,7424
SEDELLA	2008	2007	0,7194	0,7194	0,7194	0,7194	0,7030	0,7030	0,7555	0,7555	0,7194	0,7194
SERRATO	2013	2012	1,0351	1,0351	0,7959	0,7959	0,9255	0,9255	0,9828	0,9828	1,0351	1,0351
SIERRA DE YEGUAS	2007	2006	0,7424	0,7424	0,7424	0,7424	0,7522	0,7522	0,7994	0,7994	0,7424	0,7424
TEBA	2005	2004	0,8780	0,8780	0,8780	0,8780	0,9358	0,9358	0,9953	0,9953	0,8780	0,8780
TOLOX	2008	2007	0,7194	0,7194	0,7194	0,7194	0,7030	0,7030	0,7555	0,7555	0,7194	0,7194
TORREMOLINOS	2002	2001	1,4155	1,3891	1,2005	1,1782	1,5958	1,5620	1,6078	1,5917	1,3663	1,3539
TORROX	2013	2012	1,0351	1,0351	1,0351	1,0351	0,9255	0,9255	0,9828	0,9828	1,0351	1,0351
TOTALAN	2009	2008	0,7202	0,7202	0,7202	0,7202	0,6892	0,6892	0,7502	0,7502	0,7202	0,7202
VALLE DE ABDALAJIS	2009	2008	0,7202	0,7202	0,7202	0,7202	0,6892	0,6892	0,7502	0,7502	0,7202	0,7202
VELEZ-MALAGA	2008	2007	0,7194	0,7194	0,4137	0,4137	0,7030	0,7030	0,7555	0,7555	0,7194	0,7194
VILLANUEVA DE ALGAIAS	2007	2006	0,7424	0,7424	0,7424	0,7424	0,7522	0,7522	0,7994	0,7994	0,7424	0,7424
VILLANUEVA DE LA	2001	2000	1,4970	1,4882	1,9635	1,9114	1,8634	1,8159	1,8494	1,8368	1,5541	1,5384
VILLANUEVA DE TAPIA	2005	2004	0,8780	0,8780	0,8780	0,8780	0,9358	0,9358	0,9953	0,9953	0,8780	0,8780
VILLANUEVA DEL ROSARIO	2007	2006	0,7424	0,7424	0,7424	0,7424	0,7522	0,7522	0,7994	0,7994	0,7424	0,7424
VILLANUEVA DEL TRABUCO	2007	2006	0,7424	0,7424	0,7424	0,7424	0,7522	0,7522	0,7994	0,7994	0,7424	0,7424
VIÑUELA	2006	2005	0,8115	0,8115	0,8115	0,8115	0,8340	0,8340	0,8842	0,8842	0,8115	0,8115
YUNQUERA	2006	2005	0,8115	0,8115	0,8115	0,8115	0,8340	0,8340	0,8842	0,8842	0,8115	0,8115

PROVINCIA DE SEVILLA.

ANEJO 1 - COEFICIENTES DE VARIACIÓN DEL MERCADO INMOBILIARIO (CVMI) ENTRE EL AÑO DE APROBACIÓN DE LA PONENCIA DE VALORES Y EL AÑO 2017.

MUNICIPIO	Datos para 2018		CVMI entre el año de aprobación de la ponencia de valores y el año 2017									
	AñoRevCat	AñoPon	SiGeTri	SiGeAño	TaMuTri	TaMuAño	ToAnTri	ToAnAño	ToNaTri	ToNaAño	ArGeTri	ArGeAño
AGUADULCE	2009	2008	0,7348	0,7348	0,7348	0,7348	0,6892	0,6892	0,7502	0,7502	0,7348	0,7348
ALANIS	2008	2007	0,7501	0,7501	0,7501	0,7501	0,7030	0,7030	0,7555	0,7555	0,7501	0,7501
ALBAIDA DEL ALJARAFE	2006	2005	0,8764	0,8764	0,8764	0,8764	0,8340	0,8340	0,8842	0,8842	0,8764	0,8764
ALCALA DE GUADAIRA	2010	2009	0,7622	0,7622	0,5362	0,5362	0,7507	0,7507	0,8137	0,8137	0,7622	0,7622
ALCALA DEL RIO	2005	2004	0,9500	0,9500	0,9500	0,9500	0,9358	0,9358	0,9953	0,9953	0,9500	0,9500
ALCOLEA DEL RIO	2007	2006	0,7973	0,7973	0,7973	0,7973	0,7522	0,7522	0,7994	0,7994	0,7973	0,7973
ALGABA LA	2013	2012	0,9080	0,9080	0,9080	0,9080	0,9255	0,9255	0,9828	0,9828	0,9080	0,9080
ALGAMITAS	2009	2008	0,7348	0,7348	0,7348	0,7348	0,6892	0,6892	0,7502	0,7502	0,7348	0,7348
ALMADEN DE LA PLATA	2008	2007	0,7501	0,7501	0,7501	0,7501	0,7030	0,7030	0,7555	0,7555	0,7501	0,7501
ALMENSILLA	1999	1998	2,0052	1,9552	1,9732	1,9314	2,3267	2,2228	2,3870	2,3253	2,1194	2,0624
ARAHAL	1999	1998	2,0052	1,9552	1,9732	1,9314	2,3267	2,2228	2,3870	2,3253	2,1194	2,0624
AZNALCAZAR	2006	2005	0,8764	0,8764	0,8764	0,8764	0,8340	0,8340	0,8842	0,8842	0,8764	0,8764
AZNALCOLLAR	2006	2005	0,8764	0,8764	0,8764	0,8764	0,8340	0,8340	0,8842	0,8842	0,8764	0,8764
BADOLATOSA	2009	2008	0,7348	0,7348	0,7348	0,7348	0,6892	0,6892	0,7502	0,7502	0,7348	0,7348
BENACAZON	2013	2012	0,9080	0,9080	0,9080	0,9080	0,9255	0,9255	0,9828	0,9828	0,9080	0,9080
BOLLULLOS DE LA MITACION	1997	1996	2,1280	2,0435	2,1385	2,0519	2,4419	2,2958	2,6061	2,4718	2,3124	2,2069
BORMUJOS	2010	2009	0,7622	0,7622	0,7622	0,7622	0,7507	0,7507	0,8137	0,8137	0,7622	0,7622
BRENES	1996	1995	2,1536	2,0692	2,1680	2,0929	2,4549	2,3071	2,6411	2,5175	2,3522	2,2477
BURGUILLOS	2004	2003	1,0953	1,0953	1,0925	1,0925	1,1232	1,1232	1,1669	1,1669	1,1085	1,1085
CABEZAS DE SAN JUAN LAS	2007	2006	0,7973	0,7973	0,7973	0,7973	0,7522	0,7522	0,7994	0,7994	0,7973	0,7973
CAMAS	2003	2002	1,2425	1,2320	1,2917	1,2736	1,3376	1,3158	1,3688	1,3647	1,2767	1,2625
CAMPANA LA	2007	2006	0,7973	0,7973	0,7973	0,7973	0,7522	0,7522	0,7994	0,7994	0,7973	0,7973
CANTILLANA	2006	2005	0,8764	0,8764	0,8764	0,8764	0,8340	0,8340	0,8842	0,8842	0,8764	0,8764
CAÑADA ROSAL	2008	2007	0,7501	0,7501	0,7501	0,7501	0,7030	0,7030	0,7555	0,7555	0,7501	0,7501
CARMONA	2001	2000	1,6197	1,6103	2,2868	2,2263	1,8634	1,8159	1,8494	1,8368	1,6815	1,6644
CARRION DE LOS CESPEDES	2006	2005	0,8764	0,8764	0,8764	0,8764	0,8340	0,8340	0,8842	0,8842	0,8764	0,8764
CASARICHE	2007	2006	0,7973	0,7973	0,7973	0,7973	0,7522	0,7522	0,7994	0,7994	0,7973	0,7973
CASTILBLANCO DE LOS	2008	2007	0,7501	0,7501	0,7501	0,7501	0,7030	0,7030	0,7555	0,7555	0,7501	0,7501
CASTILLEJA DE GUZMAN	2010	2009	0,7622	0,7622	0,7622	0,7622	0,7507	0,7507	0,8137	0,8137	0,7622	0,7622
CASTILLEJA DE LA CUESTA	2001	2000	1,6197	1,6103	1,5875	1,5818	1,8634	1,8159	1,8494	1,8368	1,6815	1,6644
CASTILLEJA DEL CAMPO	2006	2005	0,8764	0,8764	0,8764	0,8764	0,8340	0,8340	0,8842	0,8842	0,8764	0,8764
CASTILLO DE LAS GUARDAS EL	2006	2005	0,8764	0,8764	0,8764	0,8764	0,8340	0,8340	0,8842	0,8842	0,8764	0,8764
CAZALLA DE LA SIERRA	2008	2007	0,7501	0,7501	0,7501	0,7501	0,7030	0,7030	0,7555	0,7555	0,7501	0,7501
CONSTANTINA	1996	1995	2,1536	2,0692	2,1680	2,0929	2,4549	2,3071	2,6411	2,5175	2,3522	2,2477
CORIA DEL RIO	2013	2012	0,9080	0,9080	0,7187	0,7187	0,9255	0,9255	0,9828	0,9828	0,9080	0,9080
CORIPE	2006	2005	0,8764	0,8764	0,8764	0,8764	0,8340	0,8340	0,8842	0,8842	0,8764	0,8764
CORONIL EL	1995	1994	2,2362	2,1355	2,2505	2,1242	2,5046	2,3529	2,7425	2,6051	2,4358	2,3161
CORRALES LOS	2009	2008	0,7348	0,7348	0,7348	0,7348	0,6892	0,6892	0,7502	0,7502	0,7348	0,7348
CUERVO DE SEVILLA EL	2007	2006	0,7973	0,7973	0,7973	0,7973	0,7522	0,7522	0,7994	0,7994	0,7973	0,7973

ANEJO 1 - COEFICIENTES DE VARIACIÓN DEL MERCADO INMOBILIARIO (CVMI) ENTRE EL AÑO DE APROBACIÓN DE LA PONENCIA DE VALORES Y EL AÑO 2017.

MUNICIPIO	Datos para 2018		CVMI entre el año de aprobación de la ponencia de valores y el año 2017									
	AñoRevCat	AñoPon	SiGeTri	SiGeAño	TaMuTri	TaMuAño	ToAnTri	ToAnAño	ToNaTri	ToNaAño	ArGeTri	ArGeAño
DOS HERMANAS	2006	2005	0,8764	0,8764	0,5851	0,5851	0,8340	0,8340	0,8842	0,8842	0,8764	0,8764
ECIJA	2005	2004	0,9500	0,9500	1,0286	1,0286	0,9358	0,9358	0,9953	0,9953	0,9500	0,9500
ESPARTINAS	2005	2004	0,9500	0,9500	0,9500	0,9500	0,9358	0,9358	0,9953	0,9953	0,9500	0,9500
ESTEPA	2007	2006	0,7973	0,7973	0,7973	0,7973	0,7522	0,7522	0,7994	0,7994	0,7973	0,7973
FUENTES DE ANDALUCIA	2008	2007	0,7501	0,7501	0,7501	0,7501	0,7030	0,7030	0,7555	0,7555	0,7501	0,7501
GARROBO EL	2008	2007	0,7501	0,7501	0,7501	0,7501	0,7030	0,7030	0,7555	0,7555	0,7501	0,7501
GELVES	2000	1999	1,8260	1,8021	1,7917	1,7776	2,1103	2,0478	2,1244	2,1034	1,9049	1,8830
GERENA	2008	2007	0,7501	0,7501	0,7501	0,7501	0,7030	0,7030	0,7555	0,7555	0,7501	0,7501
GILENA	2008	2007	0,7501	0,7501	0,7501	0,7501	0,7030	0,7030	0,7555	0,7555	0,7501	0,7501
GINES	2013	2012	0,9080	0,9080	0,9080	0,9080	0,9255	0,9255	0,9828	0,9828	0,9080	0,9080
GUADALCANAL	2009	2008	0,7348	0,7348	0,7348	0,7348	0,6892	0,6892	0,7502	0,7502	0,7348	0,7348
GUILLENA	2004	2003	1,0953	1,0953	1,0925	1,0925	1,1232	1,1232	1,1669	1,1669	1,1085	1,1085
HERRERA	2005	2004	0,9500	0,9500	0,9500	0,9500	0,9358	0,9358	0,9953	0,9953	0,9500	0,9500
HUEVAR DEL ALJARAFE	2006	2005	0,8764	0,8764	0,8764	0,8764	0,8340	0,8340	0,8842	0,8842	0,8764	0,8764
ISLA MAYOR	2007	2006	0,7973	0,7973	0,7973	0,7973	0,7522	0,7522	0,7994	0,7994	0,7973	0,7973
LANTEJUELA	2009	2008	0,7348	0,7348	0,7348	0,7348	0,6892	0,6892	0,7502	0,7502	0,7348	0,7348
LEBRIJA	2002	2001	1,4383	1,4316	1,5001	1,4678	1,5958	1,5620	1,6078	1,5917	1,4783	1,4649
LORA DE ESTEPA	2009	2008	0,7348	0,7348	0,7348	0,7348	0,6892	0,6892	0,7502	0,7502	0,7348	0,7348
LORA DEL RIO	2003	2002	1,2425	1,2320	1,2388	1,2227	1,3376	1,3158	1,3688	1,3647	1,2767	1,2625
LUISIANA LA	2008	2007	0,7501	0,7501	0,7501	0,7501	0,7030	0,7030	0,7555	0,7555	0,7501	0,7501
MADROÑO EL	2006	2005	0,8764	0,8764	0,8764	0,8764	0,8340	0,8340	0,8842	0,8842	0,8764	0,8764
MAIRENA DEL ALCOR	2003	2002	1,2425	1,2320	1,2388	1,2227	1,3376	1,3158	1,3688	1,3647	1,2767	1,2625
MAIRENA DEL ALJARAFE	2001	2000	1,6197	1,6103	1,5706	1,5290	1,8634	1,8159	1,8494	1,8368	1,6815	1,6644
MARCHENA	2005	2004	0,9500	0,9500	0,9500	0,9500	0,9358	0,9358	0,9953	0,9953	0,9500	0,9500
MARINALEDA	2007	2006	0,7973	0,7973	0,7973	0,7973	0,7522	0,7522	0,7994	0,7994	0,7973	0,7973
MARTIN DE LA JARA	2009	2008	0,7348	0,7348	0,7348	0,7348	0,6892	0,6892	0,7502	0,7502	0,7348	0,7348
MOLARES LOS	1995	1994	2,2362	2,1355	2,2505	2,1242	2,5046	2,3529	2,7425	2,6051	2,4358	2,3161
MONTELLANO	2006	2005	0,8764	0,8764	0,8764	0,8764	0,8340	0,8340	0,8842	0,8842	0,8764	0,8764
MORON DE LA FRONTERA	1997	1996	2,1280	2,0435	2,7993	2,6798	2,4419	2,2958	2,6061	2,4718	2,3124	2,2069
NAVAS DE LA CONCEPCION	2009	2008	0,7348	0,7348	0,7348	0,7348	0,6892	0,6892	0,7502	0,7502	0,7348	0,7348
OLIVARES	2009	2008	0,7348	0,7348	0,7348	0,7348	0,6892	0,6892	0,7502	0,7502	0,7348	0,7348
OSUNA	2004	2003	1,0953	1,0953	1,0925	1,0925	1,1232	1,1232	1,1669	1,1669	1,1085	1,1085
PALACIOS Y VILLAFRANCA LOS	1996	1995	2,1536	2,0692	2,4247	2,2896	2,4549	2,3071	2,6411	2,5175	2,3522	2,2477
PALOMARES DEL RIO	2002	2001	1,4383	1,4316	1,4203	1,4127	1,5958	1,5620	1,6078	1,5917	1,4783	1,4649
PARADAS	2007	2006	0,7973	0,7973	0,7973	0,7973	0,7522	0,7522	0,7994	0,7994	0,7973	0,7973
PEDRERA	2008	2007	0,7501	0,7501	0,7501	0,7501	0,7030	0,7030	0,7555	0,7555	0,7501	0,7501
PEDROSO EL	2008	2007	0,7501	0,7501	0,7501	0,7501	0,7030	0,7030	0,7555	0,7555	0,7501	0,7501
PEÑAFLORES	2007	2006	0,7973	0,7973	0,7973	0,7973	0,7522	0,7522	0,7994	0,7994	0,7973	0,7973
PILAS	2000	1999	1,8260	1,8021	1,7917	1,7776	2,1103	2,0478	2,1244	2,1034	1,9049	1,8830

ANEJO 1 - COEFICIENTES DE VARIACIÓN DEL MERCADO INMOBILIARIO (CVMI) ENTRE EL AÑO DE APROBACIÓN DE LA PONENCIA DE VALORES Y EL AÑO 2017.

MUNICIPIO	Datos para 2018		CVMI entre el año de aprobación de la ponencia de valores y el año 2017									
	AñoRevCat	AñoPon	SiGeTri	SiGeAño	TaMuTri	TaMuAño	ToAnTri	ToAnAño	ToNaTri	ToNaAño	ArGeTri	ArGeAño
PRUNA	2009	2008	0,7348	0,7348	0,7348	0,7348	0,6892	0,6892	0,7502	0,7502	0,7348	0,7348
PUEBLA DE CAZALLA LA	2007	2006	0,7973	0,7973	0,7973	0,7973	0,7522	0,7522	0,7994	0,7994	0,7973	0,7973
PUEBLA DE LOS INFANTES LA	2007	2006	0,7973	0,7973	0,7973	0,7973	0,7522	0,7522	0,7994	0,7994	0,7973	0,7973
PUEBLA DEL RIO LA	2005	2004	0,9500	0,9500	0,9500	0,9500	0,9358	0,9358	0,9953	0,9953	0,9500	0,9500
REAL DE LA JARA EL	2009	2008	0,7348	0,7348	0,7348	0,7348	0,6892	0,6892	0,7502	0,7502	0,7348	0,7348
RINCONADA LA	1996	1995	2,1536	2,0692	2,6368	2,4900	2,4549	2,3071	2,6411	2,5175	2,3522	2,2477
RODA DE ANDALUCIA LA	2008	2007	0,7501	0,7501	0,7501	0,7501	0,7030	0,7030	0,7555	0,7555	0,7501	0,7501
RONQUILLO EL	2005	2004	0,9500	0,9500	0,9500	0,9500	0,9358	0,9358	0,9953	0,9953	0,9500	0,9500
RUBIO EL	2009	2008	0,7348	0,7348	0,7348	0,7348	0,6892	0,6892	0,7502	0,7502	0,7348	0,7348
SALTERAS	2003	2002	1,2425	1,2320	1,2388	1,2227	1,3376	1,3158	1,3688	1,3647	1,2767	1,2625
SAN JUAN DE AZNALFARACHE	2004	2003	1,0953	1,0953	1,1125	1,1125	1,1232	1,1232	1,1669	1,1669	1,1085	1,1085
SAN NICOLAS DEL PUERTO	2008	2007	0,7501	0,7501	0,7501	0,7501	0,7030	0,7030	0,7555	0,7555	0,7501	0,7501
SANLUCAR LA MAYOR	2003	2002	1,2425	1,2320	1,2388	1,2227	1,3376	1,3158	1,3688	1,3647	1,2767	1,2625
SANTIPONCE	1998	1997	2,0929	2,0198	2,0921	2,0198	2,3987	2,2584	2,5485	2,4330	2,2525	2,1642
SAUCEJO EL	2009	2008	0,7348	0,7348	0,7348	0,7348	0,6892	0,6892	0,7502	0,7502	0,7348	0,7348
SEVILLA	2001	2000	1,8127	1,7927	1,9291	1,8950	1,8634	1,8159	1,8494	1,8368	2,0757	2,0416
TOCINA	2007	2006	0,7973	0,7973	0,7973	0,7973	0,7522	0,7522	0,7994	0,7994	0,7973	0,7973
TOMARES	2016	2015	0,9740	0,9740	0,9740	0,9740	1,0080	1,0080	1,0430	1,0430	0,9740	0,9740
UMBRETE	2012	2011	0,8126	0,8126	0,8126	0,8126	0,8292	0,8292	0,8913	0,8913	0,8126	0,8126
UTRERA	2002	2001	1,4383	1,4316	1,1973	1,1716	1,5958	1,5620	1,6078	1,5917	1,4783	1,4649
VALENCINA DE LA	1999	1998	2,0052	1,9552	1,9732	1,9314	2,3267	2,2228	2,3870	2,3253	2,1194	2,0624
VILLAMANRIQUE DE LA	2006	2005	0,8764	0,8764	0,8764	0,8764	0,8340	0,8340	0,8842	0,8842	0,8764	0,8764
VILLANUEVA DE SAN JUAN	2009	2008	0,7348	0,7348	0,7348	0,7348	0,6892	0,6892	0,7502	0,7502	0,7348	0,7348
VILLANUEVA DEL ARISCAL	2006	2005	0,8764	0,8764	0,8764	0,8764	0,8340	0,8340	0,8842	0,8842	0,8764	0,8764
VILLANUEVA DEL RIO Y MINAS	2007	2006	0,7973	0,7973	0,7973	0,7973	0,7522	0,7522	0,7994	0,7994	0,7973	0,7973
VILLAVERDE DEL RIO	1998	1997	2,0929	2,0198	2,0921	2,0198	2,3987	2,2584	2,5485	2,4330	2,2525	2,1642
VISO DEL ALCOR EL	2006	2005	0,8764	0,8764	0,8764	0,8764	0,8340	0,8340	0,8842	0,8842	0,8764	0,8764

ANEJO 2.

Índice general de precios de la vivienda de los años 2005 a 2016 publicados por el Ministerio de Fomento.



GOBIERNO
DE ESPAÑA

MINISTERIO
DE FOMENTO

Tabla 4.
Valor tasado medio de vivienda libre de los municipios mayores de 25.000 habitantes.

Tercer trimestre de 2017
Unidad: euros/m²

Provincia	Municipio	Valor tasado de vivienda			Número de tasaciones		
		Hasta cinco años de antigüedad	Con más de cinco años de antigüedad	Total	Hasta cinco años de antigüedad	Con más de cinco años de antigüedad	Total
Almería	Almería	1.331,0	1.048,2	1.052,2	35	529	564
	Roquetas de Mar	n.r	914,2	914,8	9	602	611
	Ejido (El)	n.r	866,6	868,6	9	432	441
Cádiz	Algeciras	n.r	887,3	888,2	7	333	340
	Arcos de la frontera	n.r	835,8	835,9	2	59	61
	Cádiz	n.r	1.769,5	1.773,2	18	229	247
	Chiclana de la Frontera	n.r	1.179,9	1.180,5	3	264	267
	Jerez de la Frontera	n.r	910,6	911,7	17	547	564
	Línea de la Concepción (La)	n.r	998,8	999,0	7	127	134
	Puerto de Santa María	n.r	1.270,0	1.272,7	11	255	266
	Puerto Real	n.r	1.003,6	1.005,3	2	68	70
	Rota	n.r	1.465,7	1.466,6	6	129	129
	San Fernando	n.r	1.034,7	1.038,2	8	202	210
	Sanlúcar de Barrameda	n.r	1.097,1	1.098,3	10	199	209
San Roque	n.r	1.299,0	1.304,0	1	177	178	
Córdoba	Córdoba	1.589,5	1.239,0	1.245,2	36	668	704
	Lucena	n.r	761,4	763,2	1	132	133
	Puente Génil	n.r	698,8	700,6	0	60	60
Granada	Granada	1.727,1	1.351,2	1.355,4	43	549	592
	Motril	n.r	941,6	943,6	3	244	247
Huelva	Huelva	n.r	945,8	946,6	7	297	304
Jaén	Andújar	n.r	688,3	690,6	1	83	84
	Jaén	n.r	1.155,1	1.156,2	11	219	230
	Linares	n.r	743,0	745,6	3	129	132
	Úbeda	n.r	894,0	895,3	8	60	68
Málaga	Alhaurín de la Torre	n.r	1.308,5	1.309,6	8	120	128
	Antequera	n.r	915,0	916,7	5	72	77
	Benalmádena	n.r	1.678,2	1.679,5	14	320	334
	Estepona	n.r	1.452,8	1.453,7	17	334	351
	Fuengirola	n.r	1.752,5	1.751,7	8	270	278
	Málaga	1.676,9	1.336,3	1.339,6	59	1.187	1.246
	Marbella	n.r	2.147,4	2.153,0	14	627	641
	Mijas	n.r	1.448,8	1.449,5	17	453	470
	Rincón de la Victoria	n.r	1.498,7	1.500,6	14	151	165
	Ronda	n.r	1.015,0	1.015,4	7	71	78
	Vélez Málaga	n.r	1.231,5	1.232,4	9	235	244
	Torremolinos	n.r	1.475,8	1.477,4	9	261	270
Sevilla	Alcalá de Guadaíra	n.r	1.040,3	1.041,1	10	198	208
	Camas	n.r	940,2	941,4	0	61	61
	Carmona	n.r	1.037,3	1.039,3	6	91	97
	Coria del Río	n.r	944,3	946,8	2	71	73
	Dos Hermanas	1.269,6	1.095,9	1.102,5	51	278	329
	Écija	n.r	858,8	859,7	4	50	54
	Mairena del Aljarafe	n.r	1.260,7	1.262,4	4	134	138
	Morón de la Frontera	n.r	876,4	881,1	1	27	28
	Palacios y Villafranca (Los)	n.r	903,9	906,2	0	65	65
	Rinconada (La)	n.r	1.013,3	1.017,0	3	55	58
	Sevilla	1.876,7	1.470,7	1.477,2	78	1.446	1.524
Utrera	n.r	842,8	843,5	5	143	148	
Huesca	Huesca	n.r	1.009,0	1.012,8	9	115	124
Teruel	Teruel	n.r	1.025,6	1.033,0	8	50	58
Zaragoza	Zaragoza	1.513,2	1.227,3	1.233,6	116	1.148	1.264
ASTURIAS	Avilés	n.r	1.115,3	1.122,1	4	171	175
	Gijón	1.600,1	1.332,1	1.336,1	39	659	698
	Langreo	n.r	777,3	778,4	1	70	71
	Mieres	n.r	807,0	808,9	2	57	59
	Oviedo	n.r	1.315,0	1.317,3	15	601	616
	Siero	n.r	1.051,9	1.055,3	11	138	149
ILLES BALEARS	Calvià	n.r	2.644,4	2.659,5	20	227	247
	Ciutadella de Menorca	n.r	1.686,2	1.697,8	11	122	133
	Eivissa	n.r	3.001,4	3.002,8	16	101	117
	Inca	n.r	1.171,9	1.174,8	2	165	167
	Llucmajor	n.r	1.692,5	1.693,6	6	163	169
	Mahón	n.r	1.335,0	1.336,7	7	94	101
	Manacor	n.r	1.226,0	1.235,0	12	158	170
	Marratxí	n.r	1.919,6	1.920,2	8	147	155
	Palma de Mallorca	2.175,9	1.712,6	1.717,6	109	1.418	1.527
	Santa Eulalia del Río	n.r	2.786,2	2.788,6	9	79	88
Las Palmas	Agüimes	n.r	1.041,4	1.042,2	1	86	87
	Arrecife	n.r	1.011,8	1.013,6	12	191	203
	Arucas	n.r	966,9	966,7	6	77	83
	Ingenio	n.r	812,4	813,6	3	75	78
	Palmas de Gran Canaria (Las)	1.518,5	1.407,1	1.407,4	48	755	803
	Puerto del Rosario	n.r	923,8	923,9	0	179	179
	San Bartolomé de Tirajana	n.r	1.804,0	1.804,0	6	105	111
	Santa Lucía de Tirajana	n.r	934,6	935,2	2	192	194
Telde	n.r	1.016,4	1.016,7	13	161	174	
Santa Cruz de Tenerife	Adeje	n.r	1.746,6	1.746,3	4	274	278
	Arona	n.r	1.365,2	1.365,5	10	290	300
	Granadilla de Abona	n.r	1.074,2	1.075,2	10	203	213
	San Cristóbal Laguna	n.r	1.054,1	1.055,9	20	337	357
	Orotava (La)	n.r	969,5	971,1	2	62	64
	Puerto de la Cruz	n.r	1.508,3	1.508,7	5	81	86
	Realejos (Los)	n.r	999,2	999,6	2	58	60



GOBIERNO
DE ESPAÑA

MINISTERIO
DE FOMENTO

Tabla 4.
Valor tasado medio de vivienda libre de los municipios mayores de 25.000 habitantes.

Tercer trimestre de 2017
Unidad: euros/m²

Provincia	Municipio	Valor tasado de vivienda			Número de tasaciones		
		Hasta cinco años de antigüedad	Con más de cinco años de antigüedad	Total	Hasta cinco años de antigüedad	Con más de cinco años de antigüedad	Total
	Santa Cruz de Tenerife	n.r	1.183,2	1.183,3	20	431	451
Cantabria	Camargo	n.r	1.190,0	1.189,9	2	56	58
	Castro-Urdiales	n.r	1.634,9	1.638,3	4	98	102
	Santander	1.737,9	1.582,9	1.585,1	30	307	337
	Torrelavega	n.r	974,6	975,1	5	87	92
Ávila	Ávila	n.r	838,6	840,9	0	142	142
Burgos	Aranda de Duero	n.r	940,0	951,1	3	70	73
	Burgos	1.599,5	1.230,0	1.235,0	24	276	300
	Miranda de Ebro	n.r	817,3	818,0	2	103	105
León	León	n.r	1.076,7	1.078,5	13	184	197
	Ponferrada	n.r	721,4	722,0	3	123	126
	San Andrés del Rabanedo	n.r	853,5	853,6	2	69	71
Palencia	Palencia	n.r	1.080,6	1.086,3	2	122	124
Salamanca	Salamanca	n.r	1.529,1	1.530,2	11	253	264
Segovia	Segovia	n.r	1.295,8	1.304,7	3	76	79
Soria	Soria	n.r	1.059,6	1.074,0	3	68	71
Valladolid	Valladolid	1.413,7	1.185,7	1.186,8	28	427	455
Zamora	Zamora	n.r	989,4	990,8	8	95	103
Albacete	Albacete	1.302,0	1.089,5	1.092,6	40	287	327
	Almansa	n.r	663,6	664,4	8	49	57
	Hellín	n.r	584,1	586,0	1	50	51
	Villarrobledo	n.r	574,5	578,5	2	34	36
Ciudad Real	Alcázar de San Juan	n.r	707,4	712,9	14	47	61
	Ciudad Real	n.r	950,6	952,4	8	112	120
	Puertollano	n.r	580,2	584,3	3	69	72
	Tomelloso	n.r	616,9	618,7	2	78	80
	Valdepeñas	n.r	704,6	705,5	2	70	72
Cuenca	Cuenca	n.r	1.032,3	1.033,4	3	102	105
Guadalajara	Guadalajara	n.r	1.085,1	1.085,2	9	126	135
Toledo	Talavera de la Reina	n.r	616,9	617,6	8	249	257
	Toledo	n.r	1.177,8	1.179,4	1	145	146
Barcelona	Badalona	2.256,3	1.617,6	1.626,1	43	756	799
	Barcelona	3.702,4	2.986,6	2.992,1	198	3.391	3.589
	Castelldefels	n.r	2.496,1	2.497,7	4	275	279
	Cornellà de Llobregat	n.r	1.768,8	1.769,5	5	233	238
	Esplugues de Llobregat	n.r	2.074,0	2.083,7	8	125	133
	Gavà	n.r	2.059,3	2.061,0	15	152	167
	Granollers	n.r	1.491,6	1.493,5	6	188	194
	Hospitalet de Llobregat (L)	n.r	1.658,7	1.664,0	16	866	882
	Igualada	n.r	1.067,9	1.068,2	3	138	141
	Manresa	n.r	917,9	918,5	3	283	286
	Martorell	n.r	1.340,4	1.340,8	1	95	96
	Mataró	n.r	1.453,7	1.456,1	14	493	507
	Mollet del Vallès	n.r	1.486,8	1.487,0	2	134	136
	Montcada i Reixac	n.r	1.477,9	1.478,4	4	169	173
	Prat de Llobregat (El)	2.173,2	1.952,0	1.955,0	23	141	164
	Premià de Mar	n.r	1.761,8	1.762,7	0	103	103
	Ripolllet	n.r	1.502,7	1.503,1	1	156	157
	Rubí	n.r	1.437,1	1.437,5	17	349	366
	Sabadell	1.725,5	1.375,8	1.378,7	27	843	870
	Sant Adrià de Besòs	n.r	1.563,5	1.567,7	3	84	87
	Sant Boi de Llobregat	n.r	1.761,5	1.765,1	14	268	282
	Sant Cugat del Vallès	n.r	3.004,1	3.008,0	19	243	262
	Sant Feliu de Llobregat	n.r	1.978,4	1.989,2	5	101	106
	Sant Joan Despí	n.r	2.170,7	2.175,4	5	72	77
	Sant Pere de Ribes	n.r	1.572,1	1.572,6	3	188	191
	Santa Coloma Gramanet	n.r	1.368,3	1.369,7	16	406	422
	Barberà del Vallès	n.r	1.551,1	1.551,2	3	119	122
	Sant Vicenç dels Horts	n.r	1.533,7	1.534,4	7	99	106
	Cerdanyola del Vallès	n.r	1.763,2	1.765,2	6	150	156
	Terrassa	1.451,8	1.303,4	1.304,8	39	913	952
	Vic	n.r	1.109,4	1.112,0	8	125	133
	Viladecans	n.r	1.864,7	1.866,0	9	230	239
	Vilafranca del Penedès	n.r	1.204,0	1.204,8	8	152	160
Vilanova i la Geltrú	n.r	1.465,5	1.466,7	11	371	382	
Girona	Blanes	n.r	1.312,7	1.313,4	7	158	165
	Figueres	n.r	1.129,0	1.128,8	0	138	138
	Girona	n.r	1.493,9	1.495,9	15	341	356
	Lloret de Mar	n.r	1.514,8	1.514,6	9	192	201
	Olot	n.r	1.007,6	1.008,8	3	111	114
	Salt	n.r	878,1	880,9	3	217	220
Lleida	Lleida	n.r	878,2	883,3	13	453	466
Tarragona	Cambrils	n.r	1.565,2	1.565,8	2	178	180
	Reus	n.r	957,3	959,0	11	370	381
	Tarragona	1.471,9	1.066,0	1.070,4	32	445	477
	Tortosa	n.r	685,5	686,7	2	102	104
	Vendrell (El)	n.r	1.116,7	1.117,1	4	237	241
Alicante	Alcoy/Alcoi	n.r	617,7	617,9	3	140	143
	Alicante/Alacant	1.463,3	1.044,0	1.045,7	33	1.045	1.078
	Benidorm	n.r	1.610,3	1.610,6	15	219	234
	Calpe/Calp	n.r	1.562,6	1.563,8	3	100	103
	Crevillent	n.r	602,3	603,5	3	87	90
	Dénia	n.r	1.379,4	1.380,4	3	227	230
	Elche/Elx	1.261,1	801,6	805,5	30	549	579



GOBIERNO
DE ESPAÑA

MINISTERIO
DE FOMENTO

Tabla 4.
Valor tasado medio de vivienda libre de los municipios mayores de 25.000 habitantes.

Tercer trimestre de 2017
Unidad: euros/m²

Provincia	Municipio	Valor tasado de vivienda			Número de tasaciones			
		Hasta cinco años de antigüedad	Con más de cinco años de antigüedad	Total	Hasta cinco años de antigüedad	Con más de cinco años de antigüedad	Total	
	Elda	n.r	544,4	544,9	5	182	187	
	Jávea/Xàbia	n.r	1.548,3	1.549,0	6	133	139	
	Novelda	n.r	604,5	606,0	2	88	90	
	Orihuela	1.354,3	1.031,3	1.044,1	34	465	499	
	Petrer	n.r	641,7	641,9	6	65	71	
	Santa Pola	n.r	1.250,6	1.251,4	9	193	202	
	San Vicente del Raspeig	n.r	911,4	911,7	3	164	167	
	Torrevieja	1.383,2	1.116,3	1.122,9	27	644	671	
	Villajoyosa/Vila Joiosa (La)	n.r	1.151,6	1.154,0	3	164	167	
	Villena	n.r	624,4	625,5	1	79	80	
Castellón/Castelló	Burriana	n.r	727,3	728,9	3	152	155	
	Castellón de la Plana	n.r	870,5	871,0	8	422	430	
	Vall d'Uixó (la)	n.r	641,9	642,6	3	111	114	
	Villarreal/Vila-real	n.r	685,1	686,3	3	138	141	
	Vinaròs	n.r	944,1	944,6	3	120	123	
Valencia	Alaquàs	n.r	701,4	702,4	0	58	58	
	Alzira	n.r	679,6	681,0	4	134	138	
	Aldaia	n.r	810,2	811,2	0	62	62	
	Algemesí	n.r	611,6	612,1	1	79	80	
	Burjassot	n.r	714,5	714,9	5	98	103	
	Quart de Poblet	n.r	703,5	706,6	4	29	33	
	Xirivella	n.r	607,8	610,5	0	114	114	
	Gandia	n.r	752,6	754,1	5	322	327	
	Xàtiva	n.r	673,7	677,6	4	64	68	
	Manises	n.r	733,9	735,5	2	98	100	
	Mislata	n.r	828,8	832,4	3	93	96	
	Oliva	n.r	766,7	768,3	4	114	118	
	Ontinyent	n.r	584,7	586,1	2	102	104	
	Paterna	n.r	936,4	938,5	4	185	189	
	Sagunto/Sagunt	n.r	762,5	764,5	8	202	210	
	Sueca	n.r	836,8	836,9	4	97	101	
	Torrent	n.r	759,0	762,4	4	290	294	
Valencia	1.440,7	1.113,3	1.115,3	61	1.942	2.003		
Badajoz	Almendralejo	n.r	653,9	654,8	6	65	71	
	Badajoz	n.r	1.022,0	1.024,1	14	247	261	
	Don Benito	n.r	812,9	814,7	2	48	50	
	Mérida	n.r	744,9	745,1	6	129	135	
Cáceres	Cáceres	n.r	1.083,5	1.085,6	13	117	130	
	Plasencia	n.r	765,0	766,3	2	58	60	
La Coruña	Arteixo	n.r	881,8	884,8	5	54	59	
	Carballo	n.r	722,2	730,2	4	32	36	
	Coruña (A)	1.954,7	1.605,8	1.609,7	26	379	405	
	Culleredo	n.r	1.156,8	1.157,1	3	38	41	
	Ferrol	n.r	639,6	643,4	5	72	77	
	Narón	n.r	692,6	699,4	6	51	57	
	Oleiros	n.r	1.208,7	1.211,8	5	82	87	
	Ribeira	n.r	879,0	883,9	9	41	50	
	Santiago de Compostela	n.r	1.481,5	1.486,2	12	112	124	
Lugo	Lugo	n.r	845,4	849,6	19	126	145	
Ourense	Ourense	n.r	1.095,4	1.096,6	15	107	122	
Pontevedra	Marín	n.r	850,1	850,9	5	45	50	
	Pontevedra	n.r	1.029,9	1.034,1	6	125	131	
	Redondela	n.r	898,0	899,9	3	61	64	
	Vigo	1.466,0	1.347,0	1.348,7	39	493	532	
	Vilagarcía de Arousa	n.r	913,1	914,2	8	83	91	
Madrid	Alcalá de Henares	1.616,2	1.343,1	1.349,0	62	313	375	
	Alcobendas	n.r	2.432,0	2.434,8	11	173	184	
	Alcorcón	2.088,9	1.572,2	1.579,6	42	242	284	
	Aranjuez	n.r	1.125,8	1.126,4	5	127	132	
	Arganda del Rey	n.r	1.234,3	1.233,0	4	117	121	
	Boadilla del Monte	n.r	2.266,1	2.270,6	17	132	149	
	Colmenar Viejo	n.r	1.563,3	1.568,1	15	72	87	
	Collado Villalba	n.r	1.349,3	1.349,9	2	166	168	
	Coslada	n.r	1.594,7	1.596,5	7	118	125	
	Fuenlabrada	n.r	1.300,6	1.303,2	14	317	331	
	Galapagar	n.r	1.397,2	1.398,0	10	97	107	
	Getafe	1.737,8	1.449,3	1.474,4	84	271	355	
	Leganés	1.679,2	1.539,9	1.543,9	27	182	209	
	Madrid	3.199,4	2.741,6	2.750,2	550	6.216	6.766	
	Majadahonda	n.r	2.657,8	2.660,4	3	160	163	
	Móstoles	1.599,2	1.285,7	1.293,5	45	280	325	
	Parla	n.r	1.019,4	1.021,3	13	314	327	
	Pinto	n.r	1.451,4	1.456,2	9	65	74	
	Pozuelo de Alarcón	n.r	2.736,8	2.741,8	15	157	172	
	Rivas-Vaciamadrid	1.710,2	1.688,2	1.689,7	42	131	173	
	Rozas de Madrid (Las)	n.r	2.223,9	2.225,7	14	258	272	
	San Fernando de Henares	n.r	1.584,3	1.583,7	6	43	49	
	San Sebastián de los Reyes	2.145,5	1.973,0	1.977,4	31	146	177	
	Torrejón de Ardoz	n.r	1.316,2	1.322,6	18	253	271	
	Valdemoro	n.r	1.294,8	1.294,8	17	196	213	
	Villaviciosa de Odón	n.r	1.872,1	1.871,4	0	84	84	
	Tres Cantos	n.r	2.174,2	2.158,5	9	45	54	
	Murcia	Águilas	n.r	860,3	861,3	3	181	184
		Alcantarilla	n.r	719,7	722,2	0	116	116



Tabla 4.
Valor tasado medio de vivienda libre de los municipios mayores de 25.000 habitantes.

Tercer trimestre de 2017

Unidad: euros/m²

Provincia	Municipio	Valor tasado de vivienda			Número de tasaciones		
		Hasta cinco años de antigüedad	Con más de cinco años de antigüedad	Total	Hasta cinco años de antigüedad	Con más de cinco años de antigüedad	Total
	Caravaca de la Cruz	n.r	608,2	608,8	3	48	51
	Cartagena	1.187,9	903,8	905,9	27	645	672
	Cieza	n.r	759,7	762,3	10	102	112
	Jumilla	n.r	591,5	592,6	1	116	117
	Lorca	950,0	714,8	719,8	21	188	209
	Mazarrón	n.r	891,0	892,7	1	177	178
	Molina de Segura	n.r	799,8	801,2	10	278	288
	Murcia	1.134,6	905,6	908,4	46	1.529	1.575
	San Javier	n.r	1.095,2	1.095,9	4	240	244
	Torre-Pacheco	n.r	814,5	816,9	0	217	217
	Totana	n.r	664,7	668,1	0	88	88
	Yecla	n.r	655,2	656,6	5	103	108
Navarra	Pamplona/Iruña	1.978,0	1.603,7	1.621,2	45	167	212
	Tudela	n.r	912,6	916,9	3	60	63
Araba/Alava	Vitoria	n.r	1.926,5	1.931,3	13	134	147
Gipuzkoa	Eibar	n.r	n.r	n.r	0	4	4
	Irun	n.r	1.841,4	1.850,8	1	37	38
	Errenteria	n.r	n.r	n.r	1	18	19
	San Sebastián/Donostia	n.r	3.316,2	3.326,9	14	122	136
Bizkaia	Barakaldo	n.r	1.756,8	1.758,8	0	68	68
	Basauri	n.r	1.760,5	1.771,0	1	24	25
	Bilbao	n.r	2.204,5	2.215,0	16	323	339
	Durango	2.319,6	n.r	2.061,6	51	15	66
	Galdakao	n.r	1.889,8	1.897,0	0	26	26
	Getxo	n.r	2.794,4	2.796,4	3	68	71
	Leioa	n.r	2.201,7	2.221,8	2	22	24
	Portugalete	n.r	2.036,1	2.037,3	0	35	35
	Santurtzi	n.r	2.022,3	2.025,8	0	28	28
	Sestao	n.r	1.591,9	1.592,3	1	31	32
La Rioja	Logroño	n.r	1.051,7	1.057,2	4	246	250
Ceuta	Ceuta	n.r	1.811,7	1.818,7	8	86	94
Mejilla	Mejilla	n.r	1.557,2	1.572,5	13	39	52

n.r.: el dato no es representativo o no existen observaciones



GOBIERNO
DE ESPAÑA

MINISTERIO
DE FOMENTO

Tabla 1
Valor tasado medio de vivienda libre

Unidad: euros / m²

	Año 2015 (trimestre)				Año 2016 (trimestre)				Año 2017 (trimestre)			Variación	
	1º	2º	3º	4º	1º	2º	3º	4º	1º	2º	3º	Trimestral	Anual
TOTAL NACIONAL	1.457,9	1.476,8	1.476,0	1.490,1	1.492,4	1.506,4	1.499,7	1.512,0	1.525,8	1.530,0	1.540,0	0,7	2,7
Andalucía	1.208,3	1.213,0	1.218,9	1.223,7	1.210,6	1.223,2	1.212,8	1.215,9	1.227,9	1.232,7	1.222,7	-0,8	0,8
Almería	1.076,5	1.079,9	1.096,4	1.103,3	1.079,2	1.102,6	1.091,3	1.106,6	1.109,3	1.094,5	1.075,9	-1,7	-1,4
Cádiz	1.307,8	1.303,4	1.311,3	1.291,4	1.289,5	1.299,5	1.274,4	1.256,2	1.288,3	1.282,5	1.264,0	-1,4	-0,8
Córdoba	1.149,8	1.144,6	1.150,3	1.173,4	1.149,7	1.133,8	1.147,8	1.144,4	1.135,7	1.143,4	1.123,6	-1,7	-2,1
Granada	1.065,1	1.072,9	1.059,9	1.076,9	1.082,3	1.082,3	1.070,1	1.089,9	1.050,7	1.083,9	1.054,6	-2,7	-1,4
Huelva	1.059,2	1.082,1	1.080,5	1.098,5	1.052,3	1.073,7	1.065,4	1.033,7	1.041,6	1.058,5	1.044,9	-1,3	-1,9
Jaén	809,4	829,5	822,0	807,2	821,4	813,3	831,7	830,0	809,0	806,2	817,5	1,4	-1,7
Málaga	1.487,2	1.481,3	1.524,5	1.520,2	1.539,8	1.565,2	1.531,0	1.587,4	1.615,9	1.611,5	1.615,2	0,2	5,5
Sevilla	1.268,1	1.279,3	1.259,7	1.278,3	1.224,4	1.243,5	1.245,3	1.207,7	1.249,5	1.256,0	1.246,4	-0,8	0,1
Aragón	1.190,9	1.212,1	1.193,2	1.193,2	1.183,3	1.188,5	1.175,3	1.189,2	1.165,0	1.152,8	1.168,8	1,4	-0,6
Huesca	1.156,6	1.207,9	1.160,6	1.180,9	1.130,1	1.121,9	1.144,9	1.113,2	1.135,7	1.125,5	1.118,5	-0,6	-2,3
Teruel	809,4	801,2	780,9	808,2	790,1	797,2	796,8	807,0	788,2	780,9	801,5	2,6	0,6
Zaragoza	1.252,2	1.270,5	1.260,8	1.248,6	1.252,2	1.261,1	1.237,8	1.265,5	1.227,5	1.213,8	1.238,4	2,0	0,0
Asturias (Principado de)	1.264,5	1.271,2	1.259,9	1.286,6	1.286,3	1.266,3	1.279,2	1.269,6	1.263,8	1.254,0	1.288,7	2,8	0,7
Balears (Illes)	1.875,2	1.927,9	1.957,5	2.014,5	2.054,7	2.041,7	2.040,0	2.070,4	2.064,5	2.108,2	2.151,1	2,0	5,4
Canarias	1.302,7	1.318,3	1.311,7	1.324,3	1.334,3	1.356,1	1.345,7	1.374,1	1.386,7	1.403,1	1.419,6	1,2	5,5
Palmas (Las)	1.364,3	1.357,1	1.364,5	1.369,9	1.403,1	1.421,6	1.430,6	1.462,8	1.475,1	1.479,1	1.518,4	2,7	6,1
Santa Cruz de Tenerife	1.240,9	1.274,7	1.256,9	1.275,3	1.263,2	1.288,7	1.261,6	1.286,3	1.297,3	1.324,4	1.320,0	-0,3	4,6
Cantabria	1.471,9	1.512,4	1.484,9	1.442,4	1.452,2	1.493,4	1.458,9	1.457,6	1.495,4	1.473,5	1.477,0	0,2	1,2
Castilla y León	1.043,2	1.050,7	1.063,1	1.073,2	1.063,6	1.062,9	1.048,4	1.056,8	1.052,2	1.044,8	1.042,8	-0,2	-0,5
Ávila	823,4	818,5	838,6	877,9	849,6	852,1	856,7	867,7	844,4	838,5	815,7	-2,7	-4,8
Burgos	1.147,7	1.135,4	1.141,3	1.175,0	1.128,7	1.143,3	1.112,3	1.096,0	1.133,6	1.120,8	1.118,7	-0,2	0,6
León	846,5	872,8	892,6	908,0	911,2	880,4	911,1	905,9	896,0	887,5	868,3	-2,2	-4,7
Palencia	1.052,9	1.062,7	1.044,7	1.027,8	1.053,1	1.009,3	1.003,6	1.043,6	1.011,8	1.021,1	989,2	-3,1	-1,4
Salamanca	1.225,2	1.190,1	1.217,3	1.191,9	1.220,0	1.205,3	1.173,9	1.214,4	1.199,0	1.178,4	1.214,7	3,1	3,5
Segovia	999,8	1.014,5	1.025,7	1.018,8	978,6	1.002,4	989,1	952,7	972,7	989,0	974,3	-1,5	-1,5
Soria	1.026,1	1.068,4	1.081,1	1.118,5	1.069,3	1.086,4	1.056,7	1.017,1	1.036,8	1.026,3	1.015,8	-1,0	-3,9



GOBIERNO
DE ESPAÑA

MINISTERIO
DE FOMENTO

Tabla 1
Valor tasado medio de vivienda libre

Unidad: euros / m2

	Año 2015 (trimestre)				Año 2016 (trimestre)				Año 2017 (trimestre)			Variación	
	1º	2º	3º	4º	1º	2º	3º	4º	1º	2º	3º	Trimestral	Anual
TOTAL NACIONAL	1.457,9	1.476,8	1.476,0	1.490,1	1.492,4	1.506,4	1.499,7	1.512,0	1.525,8	1.530,0	1.540,0	0,7	2,7
Valladolid	1.122,4	1.151,5	1.164,8	1.163,1	1.148,6	1.172,6	1.139,7	1.175,4	1.163,4	1.156,7	1.168,6	1,0	2,5
Zamora	840,5	856,5	854,0	876,1	900,6	915,1	878,3	902,1	873,0	863,9	884,2	2,3	0,7
Castilla-La Mancha	882,9	885,9	881,7	891,9	882,5	876,1	872,9	881,3	878,9	874,2	873,9	0,0	0,1
Albacete	959,5	969,7	945,3	961,3	953,3	934,4	922,2	950,6	936,5	924,8	911,3	-1,5	-1,2
Ciudad Real	779,5	791,8	771,8	792,4	777,1	782,9	775,7	786,6	773,5	769,5	770,6	0,1	-0,7
Cuenca	782,7	805,6	795,9	825,6	800,3	820,4	794,0	777,8	799,3	801,2	798,4	-0,3	0,6
Guadalajara	1.017,1	1.007,4	1.025,7	1.024,0	989,7	1.021,9	1.027,1	1.017,1	1.044,5	1.046,7	1.058,5	1,1	3,1
Toledo	811,2	803,1	810,5	809,0	820,1	790,9	800,3	813,1	804,1	798,5	799,4	0,1	-0,1
Cataluña	1.654,6	1.680,8	1.682,1	1.721,1	1.735,2	1.757,8	1.762,1	1.796,7	1.829,1	1.834,0	1.871,4	2,0	6,2
Barcelona	1.873,8	1.900,2	1.905,7	1.954,6	1.983,9	2.018,9	2.031,8	2.075,3	2.114,9	2.128,3	2.178,6	2,4	7,2
Girona	1.422,9	1.452,2	1.461,4	1.492,4	1.471,2	1.465,5	1.457,9	1.492,7	1.509,6	1.493,2	1.504,0	0,7	3,2
Lleida	1.008,5	1.015,9	996,8	1.034,4	1.025,6	1.025,9	1.009,4	1.023,6	1.021,9	1.008,2	1.029,1	2,1	2,0
Tarragona	1.213,2	1.243,1	1.226,1	1.230,9	1.237,4	1.239,4	1.224,6	1.227,6	1.249,5	1.241,7	1.253,6	1,0	2,4
Comunidad Valenciana	1.122,6	1.139,9	1.139,6	1.150,7	1.149,9	1.150,2	1.161,2	1.151,4	1.158,0	1.149,6	1.144,5	-0,4	-1,4
Alicante/Alacant	1.216,0	1.237,9	1.223,8	1.240,4	1.228,7	1.224,2	1.240,6	1.233,3	1.250,1	1.239,1	1.231,1	-0,6	-0,8
Castellón/Castelló	1.022,1	1.054,0	1.069,5	1.064,6	1.067,1	1.062,0	1.027,1	1.048,9	1.028,9	1.058,5	1.038,9	-1,9	1,1
Valencia/València	1.058,4	1.066,9	1.074,5	1.085,4	1.089,3	1.096,2	1.117,1	1.095,4	1.099,2	1.081,9	1.084,6	0,2	-2,9
Extremadura	853,6	861,1	863,0	870,9	885,2	882,0	856,0	864,7	864,6	864,5	854,5	-1,2	-0,2
Badajoz	883,2	878,6	875,8	882,3	889,7	891,2	856,8	858,9	877,1	860,0	844,1	-1,8	-1,5
Cáceres	803,6	828,3	836,7	846,7	871,0	861,7	847,9	866,0	840,4	864,2	862,6	-0,2	1,7
Galicia	1.167,4	1.179,6	1.179,6	1.186,8	1.197,5	1.196,7	1.185,4	1.189,8	1.179,6	1.186,6	1.198,8	1,0	1,1
Coruña (A)	1.179,9	1.188,9	1.203,1	1.208,3	1.239,1	1.210,9	1.221,9	1.210,6	1.216,9	1.225,9	1.231,5	0,5	0,8
Lugo	815,8	849,1	825,3	827,4	851,7	877,7	856,5	840,6	835,7	852,5	856,0	0,4	-0,1
Ourense	961,4	945,8	957,2	983,0	948,7	949,8	944,8	953,8	917,8	946,9	952,3	0,6	0,8
Pontevedra	1.209,6	1.226,6	1.214,4	1.216,7	1.222,6	1.242,9	1.209,9	1.242,2	1.225,9	1.216,2	1.245,1	2,4	2,9
Madrid (Comunidad de)	2.044,1	2.078,0	2.075,7	2.101,9	2.129,6	2.178,2	2.165,4	2.203,3	2.234,5	2.263,6	2.305,2	1,8	6,5
Murcia (Región de)	980,5	987,9	988,6	996,3	988,8	984,5	984,2	970,3	973,7	971,4	967,9	-0,4	-1,7

Tabla 1
Valor tasado medio de vivienda libre

Unidad: euros / m2

	Año 2015 (trimestre)				Año 2016 (trimestre)				Año 2017 (trimestre)			Variación	
	1º	2º	3º	4º	1º	2º	3º	4º	1º	2º	3º	Trimestral	Anual
TOTAL NACIONAL	1.457,9	1.476,8	1.476,0	1.490,1	1.492,4	1.506,4	1.499,7	1.512,0	1.525,8	1.530,0	1.540,0	0,7	2,7
Navarra (Com. Foral de)	1.306,8	1.340,1	1.329,2	1.337,9	1.308,3	1.311,1	1.353,4	1.300,0	1.342,2	1.325,4	1.335,9	0,8	-1,3
País Vasco	2.405,1	2.441,2	2.405,1	2.384,4	2.360,2	2.399,3	2.361,9	2.356,2	2.396,8	2.396,9	2.366,8	-1,3	0,2
Araba/Alava	1.938,3	2.029,1	1.970,3	1.967,3	1.916,1	1.925,4	1.911,1	1.860,8	1.931,1	1.905,1	1.910,5	0,3	0,0
Gipuzkoa	2.666,8	2.709,3	2.682,6	2.650,4	2.566,3	2.654,7	2.634,6	2.603,0	2.653,5	2.686,2	2.640,7	-1,7	0,2
Bizkaia	2.382,2	2.398,9	2.341,4	2.326,1	2.342,0	2.363,7	2.309,9	2.336,1	2.363,6	2.350,5	2.320,8	-1,3	0,5
Rioja (La)	1.095,4	1.103,8	1.124,3	1.096,0	1.072,4	1.103,1	1.067,2	1.098,3	1.076,6	1.100,9	1.071,7	-2,7	0,4
Ceuta y Melilla	1.565,2	1.542,8	1.558,7	1.550,0	1.560,8	1.577,8	1.577,0	1.595,8	1.626,8	1.668,4	1.637,6	-1,8	3,8
Ceuta	1.703,5	1.727,5	1.731,8	1.719,7	1.686,4	1.742,8	1.715,0	1.741,7	1.755,7	1.818,7	1.763,3	-3,0	2,8
Melilla	1.505,1	1.434,4	1.467,9	1.463,0	1.489,3	1.468,1	1.493,5	1.504,8	1.551,6	1.572,5	1.563,1	-0,6	4,7

n.r.: el dato no es representativo o no existen observaciones

ANEJO 3.

Orden HFP/885/2017, de 19 de septiembre, relación de municipios a los que resultarán de aplicación los coeficientes de actualización de los valores catastrales y Real Decreto-ley 20/2017, de 29 de diciembre, sobre coeficientes de actualización de valores catastrales.

I. DISPOSICIONES GENERALES

MINISTERIO DE HACIENDA Y FUNCIÓN PÚBLICA

10740 *Orden HFP/885/2017, de 19 de septiembre, por la que se establece la relación de municipios a los que resultarán de aplicación los coeficientes de actualización de los valores catastrales que establezca la Ley de Presupuestos Generales del Estado para el año 2018.*

El apartado 2 del artículo 32 del texto refundido de la Ley del Catastro Inmobiliario, aprobado por Real Decreto Legislativo 1/2004, de 5 de marzo, dispone que las leyes de presupuestos generales del Estado podrán actualizar los valores catastrales de los inmuebles urbanos de un mismo municipio por aplicación de coeficientes en función del año de entrada en vigor de la correspondiente ponencia de valores del municipio.

A fin de atender la solicitud de los Ayuntamientos para la aplicación de dichos coeficientes en el año 2018 es necesario que se cumplan los siguientes requisitos:

- a) Que hayan transcurrido al menos cinco años desde la entrada en vigor de los valores catastrales derivados del anterior procedimiento de valoración colectiva de carácter general. Es decir, la aplicación de coeficientes de actualización para el año 2018 requiere que el año de entrada en vigor de la ponencia de valores de carácter general sea anterior a 2013.
- b) Que se pongan de manifiesto diferencias sustanciales entre los valores de mercado y los que sirvieron de base para la determinación de los valores catastrales vigentes, siempre que afecten de modo homogéneo al conjunto de usos, polígonos, áreas o zonas existentes en el municipio.
- c) Que la solicitud se comunique a la Dirección General del Catastro antes del 31 de mayo.

Hasta dicha fecha los Ayuntamientos han podido comunicar a la Dirección General del Catastro la solicitud de aplicación de tales coeficientes o el desistimiento de la solicitud que hubiesen formulado.

Dentro del mencionado plazo se han recibido por la Dirección General del Catastro las solicitudes de aplicación de coeficientes realizadas por los Ayuntamientos. Se ha comprobado la concurrencia de los requisitos exigidos por la Ley en los municipios que han solicitado la aplicación de coeficientes: solicitud en plazo, antigüedad de la ponencia y, en especial, la existencia de diferencias sustanciales entre los valores actuales de mercado y los que sirvieron de base para la determinación de los valores catastrales vigentes en cada municipio. Por ello, en estos casos resulta oportuna la aplicación de los coeficientes de actualización que se determinen por la Ley de Presupuestos Generales del Estado para 2018.

Procede, por tanto, dar cumplimiento a lo dispuesto en el artículo 32.2 del texto refundido de la Ley del Catastro Inmobiliario, que dispone que corresponde al Ministro de Hacienda y Función Pública apreciar la concurrencia de los requisitos mencionados, mediante orden ministerial que se publicará en el «Boletín Oficial del Estado» en la que se establecerá la relación de municipios concretos en los que resultarán de aplicación los coeficientes que establezca la Ley de Presupuestos Generales del Estado para el próximo ejercicio.

El plazo general establecido en el texto refundido de la Ley del Catastro Inmobiliario para la publicación de dicha orden ministerial, finaliza el 29 de septiembre de cada ejercicio.

Por último, hay que tener en cuenta que se deben aplicar de oficio los coeficientes previstos en el apartado 2 del artículo 32 del texto refundido de la Ley del Catastro Inmobiliario a los municipios que resulten beneficiarios de las medidas relativas a sus

deudas con acreedores públicos previstas en el artículo 23 del Real Decreto-ley 8/2013, de 28 de junio, de medidas urgentes contra la morosidad de las administraciones públicas y de apoyo a entidades locales con problemas financieros, por así disponerlo su artículo 30.1.d). Igualmente, el artículo 45.3.c) del Real Decreto-ley 17/2014, de 26 de diciembre, de medidas de sostenibilidad financiera de las comunidades autónomas y entidades locales y otras de carácter económico, prevé que se apliquen los mismos coeficientes de actualización a los valores catastrales de los municipios que se acojan al compartimento del Fondo de Ordenación y que se encuentren en la situación descrita en el artículo 39.1.a). En ambos casos debe de tratarse de municipios que hayan sido objeto de un procedimiento de valoración colectiva de carácter general para los bienes inmuebles urbanos como consecuencia de una ponencia de valores total aprobada con anterioridad al año 2003. Dado que en dichos municipios, deben aplicarse los coeficientes de actualización de valores catastrales aunque no lo hubiesen solicitado expresamente los Ayuntamientos, es necesario incluirlos en la citada relación.

En virtud de lo anterior, dispongo:

Artículo único. *Aprobación de la relación de municipios que cumplen los requisitos establecidos en el artículo 32.2 del texto refundido de la Ley del Catastro Inmobiliario.*

Aprobar la relación de municipios que se establece en el anexo a la presente Orden, a los efectos de la aplicación de los coeficientes de actualización de los valores catastrales de los bienes inmuebles urbanos para el año 2018, que establezca la Ley de Presupuestos Generales del Estado para dicho ejercicio, de conformidad con el artículo 32.2 del texto refundido de la Ley del Catastro Inmobiliario, el artículo 30.1.d) del Real Decreto-ley 8/2013, de 28 de junio, de medidas urgentes contra la morosidad de las administraciones públicas y de apoyo a entidades locales con problemas financieros y el artículo 45.3.c) del Real Decreto-ley 17/2014, de 26 de diciembre, de medidas de sostenibilidad financiera de las comunidades autónomas y entidades locales y otras de carácter económico.

Disposición final única. *Entrada en vigor.*

La presente Orden entrará en vigor el día siguiente al de su publicación en el «Boletín Oficial del Estado» y surtirá efectos desde el 1 de enero de 2018.

Contra la presente Orden podrá interponerse recurso contencioso-administrativo ante la Audiencia Nacional, en el plazo de dos meses a partir del día siguiente a su publicación.

Madrid, 19 de septiembre de 2017.–El Ministro de Hacienda y Función Pública, Cristóbal Montoro Romero.

ANEXO

Provincia	Municipio	Año de entrada en vigor de la ponencia de valores total
A CORUÑA.	DUMBRIA.....	1994
A CORUÑA.	FISTERRA.....	2002
A CORUÑA.	LAXE.....	1990
A CORUÑA.	SAN SADURNIÑO.....	1996
ALBACETE.	FUENSANTA.....	1990
ALBACETE.	LA RODA.....	1996
ALBACETE.	RIOPAR.....	1990
ALBACETE.	VILLAPALACIOS.....	2007
ALICANTE.	ADSUBIA.....	1990
ALICANTE.	AGOST.....	2006
ALICANTE.	AGRES.....	1989

Provincia	Municipio	Año de entrada en vigor de la ponencia de valores total
ALICANTE.	AIGUES	1988
ALICANTE.	ALBATERA.....	1987
ALICANTE.	ALFAFARA.....	1989
ALICANTE.	ALGORFA.....	1995
ALICANTE.	ALMORADI.....	2008
ALICANTE.	ALMUDAINA.....	1990
ALICANTE.	BALONES.....	1990
ALICANTE.	BENASAU	1990
ALICANTE.	BENIARRES.....	2008
ALICANTE.	BENIFALLIM.....	1990
ALICANTE.	BENILLOBA	1990
ALICANTE.	BENILLUP	1990
ALICANTE.	BENIMANTELL.....	1990
ALICANTE.	BENIMARFULL	2006
ALICANTE.	BENIMASSOT	1990
ALICANTE.	CALLOSA D'EN SARRIA	2008
ALICANTE.	CASTALLA	2006
ALICANTE.	CONFRIDES	1990
ALICANTE.	COX	1990
ALICANTE.	DAYA NUEVA	1995
ALICANTE.	DAYA VIEJA	2010
ALICANTE.	DENIA.....	1989
ALICANTE.	DOLORES	2007
ALICANTE.	EL CAMPELLO.....	2008
ALICANTE.	EL VERGER.....	1986
ALICANTE.	ELS POBLETS.....	1996
ALICANTE.	FACHECA.....	1990
ALICANTE.	FAMORCA	1990
ALICANTE.	GAIANES	1989
ALICANTE.	GORGA	1990
ALICANTE.	IBI.....	2005
ALICANTE.	JACARILLA.....	1995
ALICANTE.	L'ALQUERIA D'ASNAR	1989
ALICANTE.	LA VALL D' ALCALA.....	2010
ALICANTE.	LA VALL DE LAGUAR	2008
ALICANTE.	LOS MONTESINOS.....	1995
ALICANTE.	MILLENA	1990
ALICANTE.	MURLA.....	2010
ALICANTE.	MURO DE ALCOY	1996
ALICANTE.	MUTXAMEL	2010
ALICANTE.	NOVELDA.....	1995
ALICANTE.	ONIL.....	2008
ALICANTE.	ORBA	1990
ALICANTE.	ORIHUELA.....	1994
ALICANTE.	PEDREGUER.....	2008
ALICANTE.	PENAGUILA.....	1990
ALICANTE.	POLOP.....	2000
ALICANTE.	QUATRETONDETA	1990
ALICANTE.	REDOVAN	2005
ALICANTE.	SAN FULGENCIO	1995
ALICANTE.	SENIJA.....	1985

Provincia	Municipio	Año de entrada en vigor de la penencia de valores total
ALICANTE.	TEULADA.....	1996
ALICANTE.	TOLLOS.....	1990
ALICANTE.	VILLAJOSYOSA / LA VILA JOIOSA.....	2006
ALMERÍA.	ALBOLODUY.....	2012
ALMERÍA.	ALCUDIA DE MONTEAGUD.....	2011
ALMERÍA.	ALICUN.....	2012
ALMERÍA.	BALANEGRA.....	2010
ALMERÍA.	BEIRES.....	2012
ALMERÍA.	BENAHADUX.....	2005
ALMERÍA.	BENITAGLA.....	2011
ALMERÍA.	FELIX.....	2001
ALMERÍA.	FIÑANA.....	2005
ALMERÍA.	FONDON.....	2001
ALMERÍA.	ILLAR.....	2012
ALMERÍA.	INSTINCION.....	2012
ALMERÍA.	LA MOJONERA.....	2006
ALMERÍA.	LUCAR.....	2006
ALMERÍA.	PATERNA DEL RIO.....	2012
ALMERÍA.	RAGOL.....	2011
ALMERÍA.	ROQUETAS DE MAR.....	2012
ALMERÍA.	SANTA CRUZ.....	2012
ALMERÍA.	SANTA FE DE MONDUJAR.....	2005
ALMERÍA.	SOMONTIN.....	2006
ALMERÍA.	TAHAL.....	2011
ALMERÍA.	TURRE.....	1999
ALMERÍA.	VELEZ RUBIO.....	1995
ALMERÍA.	VERA.....	2010
ASTURIAS.	ALLANDE.....	2007
ASTURIAS.	CANGAS DE ONIS.....	1999
ASTURIAS.	CASTROPOL.....	2009
ASTURIAS.	COLUNGA.....	1999
ASTURIAS.	CORVERA DE ASTURIAS.....	2001
ASTURIAS.	CUDILLERO.....	1998
ASTURIAS.	DEGAÑA.....	2008
ASTURIAS.	LENA.....	2005
ASTURIAS.	VEGADEO.....	2009
ÁVILA.	ADANERO.....	1989
ÁVILA.	ALBORNOS.....	1990
ÁVILA.	ALDEANUEVA DE SANTA CRUZ.....	1987
ÁVILA.	ALDEASECA.....	1989
ÁVILA.	AVEINTE.....	1990
ÁVILA.	AVELLANEDA.....	1987
ÁVILA.	BECEDILLAS.....	1990
ÁVILA.	BERCIAL DE ZAPARDIEL.....	1990
ÁVILA.	BERNUY-ZAPARDIEL.....	1990
ÁVILA.	BLASCONUÑO DE MATA CABRAS.....	1990
ÁVILA.	BONILLA DE LA SIERRA.....	1990
ÁVILA.	BRABOS.....	1990
ÁVILA.	CABEZAS DEL POZO.....	1990
ÁVILA.	CABEZAS DEL VILLAR.....	1990
ÁVILA.	CANDELEDA.....	2005

Provincia	Municipio	Año de entrada en vigor de la penencia de valores total
ÁVILA.	CANTIVEROS	1990
ÁVILA.	CASAS DEL PUERTO	1990
ÁVILA.	CASASOLA	1990
ÁVILA.	CASILLAS	1996
ÁVILA.	CASTELLANOS DEL ZAPARDIEL.....	1990
ÁVILA.	CEBREROS	1995
ÁVILA.	CEPEDA LA MORA	1990
ÁVILA.	CHAMARTIN	1990
ÁVILA.	CISLA	1990
ÁVILA.	COLLADO DE CONTRERAS.....	1990
ÁVILA.	DONVIDAS.....	1989
ÁVILA.	EL BARCO DE AVILA	1999
ÁVILA.	EL BOHODON	1989
ÁVILA.	EL HOYO DE PINARES.....	2007
ÁVILA.	EL MIRON	1989
ÁVILA.	EL PARRAL	1990
ÁVILA.	FLORES DE AVILA.....	1990
ÁVILA.	FUENTE EL SAUZ.....	1990
ÁVILA.	FUENTES DE AÑO	1990
ÁVILA.	GALLEGOS DE ALTAMIROS.....	1990
ÁVILA.	GALLEGOS DE SOBRINOS	1990
ÁVILA.	GARGANTA DEL VILLAR.....	1990
ÁVILA.	GILBUENA	1989
ÁVILA.	GILGARCIA	1989
ÁVILA.	GIMIALCON	1990
ÁVILA.	GRANDES Y SAN MARTIN	1990
ÁVILA.	HERRERO DE SUSO	1990
ÁVILA.	HORCAJO DE LAS TORRES	1990
ÁVILA.	HOYOS DE MIGUEL MUÑOZ	1990
ÁVILA.	JUNCIANA	1989
ÁVILA.	LA COLILLA	2012
ÁVILA.	LA HIJA DE DIOS.....	1990
ÁVILA.	LA HORCAJADA	1989
ÁVILA.	LA TORRE	1989
ÁVILA.	LANGA	1990
ÁVILA.	LANZAHITA	1996
ÁVILA.	LOS LLANOS DE TORMES.....	1989
ÁVILA.	MAMBLAS	2012
ÁVILA.	MARLIN	1990
ÁVILA.	MEDIANA DE VOLTOYA	1989
ÁVILA.	MENGAMUÑOZ.....	1990
ÁVILA.	MESEGAR DE CORNEJA.....	1990
ÁVILA.	MIRUEÑA DE LOS INFANZONES.....	1990
ÁVILA.	MORALEJA DE MATA CABRAS.....	1990
ÁVILA.	MUÑOGRANDE.....	1990
ÁVILA.	MUÑOSANCHO.....	1990
ÁVILA.	MUÑOTELLO	1990
ÁVILA.	NARRILLOS DEL REBOLLAR	1990
ÁVILA.	NARROS DEL CASTILLO	1990
ÁVILA.	NARROS DEL PUERTO	1990
ÁVILA.	NAVA DEL BARCO.....	1989

Provincia	Municipio	Año de entrada en vigor de la penencia de valores total
ÁVILA.	NAVACEPEDILLA DE CORNEJA.	1990
ÁVILA.	NAVADIJOS.	1990
ÁVILA.	NAVALACRUZ.	2009
ÁVILA.	NAVALONGUILLA.	1989
ÁVILA.	NAVARREDONDILLA.	1989
ÁVILA.	NAVATALGORDO.	1987
ÁVILA.	PAJARES DE ADAJA.	1989
ÁVILA.	PAPATRIGO.	1990
ÁVILA.	PEGUERINOS.	1996
ÁVILA.	POVEDA.	1990
ÁVILA.	PRADOSEGAR.	1990
ÁVILA.	PUERTO CASTILLA.	1989
ÁVILA.	RASUEROS.	1990
ÁVILA.	RIVILLA DE BARAJAS.	1990
ÁVILA.	SALOBRAL.	1990
ÁVILA.	SALVADIOS.	1990
ÁVILA.	SAN ESTEBAN DE LOS PATOS.	1989
ÁVILA.	SAN ESTEBAN DE ZAPARDIEL.	1990
ÁVILA.	SAN ESTEBAN DEL VALLE.	1987
ÁVILA.	SAN JUAN DEL MOLINILLO.	1989
ÁVILA.	SAN JUAN DEL OLMO.	1990
ÁVILA.	SAN LORENZO DE TORMES.	1989
ÁVILA.	SAN MARTIN DE LA VEGA DEL ALBE.	1990
ÁVILA.	SAN MIGUEL DE CORNEJA.	1990
ÁVILA.	SAN PEDRO DEL ARROYO.	1990
ÁVILA.	SANTA MARIA DE LOS CABALLEROS.	1989
ÁVILA.	SANTA MARIA DEL BERROCAL.	1989
ÁVILA.	SANTA MARIA DEL TIETAR.	1996
ÁVILA.	SANTO DOMINGO DE LAS POSADAS.	1989
ÁVILA.	SIGERES.	1990
ÁVILA.	SINLABAJOS.	1989
ÁVILA.	SOTALBO.	1989
ÁVILA.	TOLBAÑOS.	1989
ÁVILA.	TORMELLAS.	1989
ÁVILA.	TORNADIZOS DE AVILA.	1989
ÁVILA.	TORTOLES.	1990
ÁVILA.	UMBRIAS.	1989
ÁVILA.	VADILLO DE LA SIERRA.	1990
ÁVILA.	VEGA DE SANTA MARIA.	1989
ÁVILA.	VILLAFLORES.	1990
ÁVILA.	VILLAFRANCA DE LA SIERRA.	1990
ÁVILA.	VILLANUEVA DE AVILA.	1987
ÁVILA.	VILLANUEVA DEL ACERAL.	1990
ÁVILA.	VILLANUEVA DEL CAMPILLO.	1990
ÁVILA.	VILLAR DE CORNEJA.	1989
ÁVILA.	VILLATORO.	1990
ÁVILA.	VITA.	1990
ÁVILA.	VIÑEGRAS DE MORANA.	1990
BADAJOS.	BADAJOS.	1996
BADAJOS.	BURGUILLAS DEL CERRO.	2009
BADAJOS.	HIGUERA LA REAL.	2009

Provincia	Municipio	Año de entrada en vigor de la ponencia de valores total
BADAJOS.	LA PARRA	2007
BADAJOS.	LLERENA	2008
BADAJOS.	MONTIJO	1995
BADAJOS.	OLIVA DE LA FRONTERA	2009
BADAJOS.	VILLANUEVA DE LA SERENA	1997
BADAJOS.	ZALAMEA DE LA SERENA	2008
BARCELONA.	ALPENS	2010
BARCELONA.	ARGENTONA	2009
BARCELONA.	ARTES	2005
BARCELONA.	AVINYO	2005
BARCELONA.	BADALONA	1998
BARCELONA.	BALENYA	2012
BARCELONA.	CALDELS	2005
BARCELONA.	CALDES D'ESTRAC	1994
BARCELONA.	CALLDETENES	1999
BARCELONA.	CALONGE DE SEGARRA	1989
BARCELONA.	CANET DE MAR	2012
BARCELONA.	CASTELLBELL I EL VILAR	2005
BARCELONA.	CASTELLFOLLIT DEL BOIX	2007
BARCELONA.	CASTELLGALI	2005
BARCELONA.	CASTELLNOU DE BAGES	2005
BARCELONA.	CASTELLVI DE ROSANES	1986
BARCELONA.	CUBELLES	1998
BARCELONA.	EL BRULL	1985
BARCELONA.	EL MASNOU	2002
BARCELONA.	EL PONT DE VILOMARA I ROCAFORT	2005
BARCELONA.	ESPLUGUES DE LLOBREGAT	1997
BARCELONA.	FOGARS DE MONTCLUS	1987
BARCELONA.	GAVA	2001
BARCELONA.	GRANOLLERS	1998
BARCELONA.	L' ESTANY	2010
BARCELONA.	LA LLAGOSTA	1994
BARCELONA.	LA ROCA DEL VALLES	1995
BARCELONA.	LA TORRE DE CLARAMUNT	2012
BARCELONA.	LES FRANQUESES DEL VALLES	1999
BARCELONA.	LES MASIES DE VOLTREGA	1986
BARCELONA.	LLUÇA	1988
BARCELONA.	MALGRAT DE MAR	2001
BARCELONA.	MARTORELL	1987
BARCELONA.	MARTORELLES	1999
BARCELONA.	MOLLET DEL VALLES	1996
BARCELONA.	MONISTROL DE CALDELS	2005
BARCELONA.	MONTESQUIU	1985
BARCELONA.	MONTSENY	1987
BARCELONA.	MURA	2005
BARCELONA.	NAVARCLES	2005
BARCELONA.	OLESA DE BONESVALLS	2008
BARCELONA.	OLVAN	1986
BARCELONA.	PALAFOLLS	1986
BARCELONA.	PIERA	2005
BARCELONA.	PUIG-REIG	2010

Provincia	Municipio	Año de entrada en vigor de la penencia de valores total
BARCELONA.	RUBIO	1989
BARCELONA.	SALLENT	2005
BARCELONA.	SANT BOI DE LLOBREGAT	2006
BARCELONA.	SANT FRUITOS DE BAGES	2005
BARCELONA.	SANT HIPOLIT DE VOLTREGA	2012
BARCELONA.	SANT JAUME DE FRONTANYA	2009
BARCELONA.	SANT JOAN DE VILATORRADA	2005
BARCELONA.	SANT JULIA DE VILATORTA	2000
BARCELONA.	SANT MARTI DE CENTELLES	2012
BARCELONA.	SANT MARTI SARROCA	2005
BARCELONA.	SANT PERE DE RIBES	2000
BARCELONA.	SANT SALVADOR DE GUARDIOLA	2005
BARCELONA.	SANT VICENÇ DE CASTELLET	2009
BARCELONA.	SANTA EUGENIA DE BERGA	1987
BARCELONA.	SANTA EULALIA DE RIUPRIMER	2010
BARCELONA.	SANTA MARIA D'OLO	2007
BARCELONA.	SANTA MARIA DE MARTORELLES	1995
BARCELONA.	SANTA MARIA DE MIRALLES	1988
BARCELONA.	SEVA	1984
BARCELONA.	TAGAMANENT	2009
BARCELONA.	TORRELLES DE LLOBREGAT	1995
BARCELONA.	ULLASTRELL	1995
BARCELONA.	VACARISSES	2001
BARCELONA.	VALLBONA D'ANOIA	1987
BARCELONA.	VECIANA	1989
BARCELONA.	VILALBA SASSERRA	1987
BURGOS.	ALFOZ DE QUINTANADUEÑAS	2007
BURGOS.	ALFOZ DE SANTA GADEA	2008
BURGOS.	ALTABLE	1985
BURGOS.	ANGUIX	1990
BURGOS.	ARCOS	2007
BURGOS.	ARIJA	1999
BURGOS.	ATAPUERCA	1990
BURGOS.	BARBADILLO DEL MERCADO	1994
BURGOS.	BARBADILLO DEL PEZ	1994
BURGOS.	BARRIO DE MUÑO	1994
BURGOS.	BARRIOS DE COLINA	1990
BURGOS.	BASCONCILLOS DEL TOZO	1994
BURGOS.	BAÑUELOS DE BUREBA	1986
BURGOS.	BELBIMBRE	1994
BURGOS.	BERBERANA	1990
BURGOS.	BERZOSA DE BUREBA	1986
BURGOS.	BUNIEL	2011
BURGOS.	BUSTO DE BUREBA	1986
BURGOS.	CABEZON DE LA SIERRA	1994
BURGOS.	CABIA	1994
BURGOS.	CAMPILLO DE ARANDA	1989
BURGOS.	CAMPOLARA	1994
BURGOS.	CANICOSA DE LA SIERRA	1994
BURGOS.	CASCAJARES DE BUREBA	1986
BURGOS.	CAYUELA	1994

Provincia	Municipio	Año de entrada en vigor de la penencia de valores total
BURGOS.	CEBRECOS	1989
BURGOS.	CEREZO DE RIOTIRON	1994
BURGOS.	CIADONCHA	1988
BURGOS.	CILLERUELO DE ABAJO	1989
BURGOS.	CIRUELOS DE CERVERA	1989
BURGOS.	CUBILLO DEL CAMPO	1990
BURGOS.	CUBO DE BUREBA	1986
BURGOS.	CUEVAS DE SAN CLEMENTE	1989
BURGOS.	ESPINOSA DEL CAMINO	1994
BURGOS.	FONTIOSO	1989
BURGOS.	FRESNO DE RIOTIRON	1994
BURGOS.	FUENTECEN	2008
BURGOS.	FUENTENEBRO	1989
BURGOS.	GRIJALBA	1994
BURGOS.	GRISALEÑA	1986
BURGOS.	HONTANGAS	1990
BURGOS.	HONTORIA DE VALDEARADOS	1989
BURGOS.	HONTORIA DEL PINAR	1994
BURGOS.	HORNILLOS DEL CAMINO	1994
BURGOS.	HUERTA DE ARRIBA	1994
BURGOS.	IGLESIAS	1994
BURGOS.	ISAR	1994
BURGOS.	JUNTA DE TRASLALOMA	1990
BURGOS.	JUNTA DE VILLALBA DE LOSA	1990
BURGOS.	JURISDICCION DE LARA	1994
BURGOS.	JURISDICCION DE SAN ZADORNIL	1990
BURGOS.	LA CUEVA DE ROA	1990
BURGOS.	LA SEQUERA DE HAZA	1990
BURGOS.	LOS BALBASES	1994
BURGOS.	LOS BARRIOS DE BUREBA	1986
BURGOS.	MAHAMUD	1988
BURGOS.	MAMBRILLA DE CASTREJON	1990
BURGOS.	MAZUELA	1988
BURGOS.	MECERREYES	1989
BURGOS.	MERINDAD DE VALDIVIELSO	1990
BURGOS.	MIRANDA DE EBRO	2012
BURGOS.	MONASTERIO DE LA SIERRA	1994
BURGOS.	MONCALVILLO	1994
BURGOS.	MORADILLO DE ROA	1990
BURGOS.	NAVA DE ROA	1990
BURGOS.	NEBREDA	1989
BURGOS.	OLMEDILLO DE ROA	1990
BURGOS.	OLMILLOS DE MUÑO	1988
BURGOS.	OQUILLAS	1988
BURGOS.	OÑA	1989
BURGOS.	PADILLA DE ARRIBA	1994
BURGOS.	PALAZUELOS DE LA SIERRA	1990
BURGOS.	PALAZUELOS DE MUÑO	1994
BURGOS.	PAMPLIEGA	1994
BURGOS.	PARDILLA	1988
BURGOS.	PEDROSA DE DUERO	1990

Provincia	Municipio	Año de entrada en vigor de la penencia de valores total
BURGOS.	PEDROSA DEL PARAMO	1994
BURGOS.	PERAL DE ARLANZA	1988
BURGOS.	PINILLA DE LOS BARRUECOS	2008
BURGOS.	PINILLA DE LOS MOROS	1994
BURGOS.	PRESENCIO	1988
BURGOS.	PUENTEDURA	1989
BURGOS.	QUINTANAPALLA	1990
BURGOS.	QUINTANILLA DE LA MATA	1989
BURGOS.	QUINTANILLA DEL COCO	1989
BURGOS.	QUINTANILLA SAN-GARCIA	1986
BURGOS.	REDECILLA DEL CAMPO	1994
BURGOS.	REGUMIEL DE LA SIERRA	1994
BURGOS.	RETUERTA	1989
BURGOS.	REVILLA-VALLEJERA	1994
BURGOS.	REZMONDO	1994
BURGOS.	SAN ADRIAN DE JUARROS	1990
BURGOS.	SAN MILLAN DE LARA	2007
BURGOS.	SANTIBAÑEZ DE ESGUEVA	1989
BURGOS.	SANTIBAÑEZ DEL VAL	1989
BURGOS.	SARGENTES DE LA LORA	1994
BURGOS.	SOLARANA	1989
BURGOS.	SORDILLOS	1994
BURGOS.	TAMARON	1994
BURGOS.	TARDAJOS	1994
BURGOS.	TEJADA	1989
BURGOS.	TERRADILLOS DE ESGUEVA	1990
BURGOS.	TINIEBLAS	1994
BURGOS.	TORREGALINDO	1989
BURGOS.	TORRELARA	1994
BURGOS.	TORRESANDINO	2011
BURGOS.	TOSANTOS	1994
BURGOS.	VALDORROS	2001
BURGOS.	VALLARTA DE BUREBA	1986
BURGOS.	VALLE DE LAS NAVAS	1990
BURGOS.	VALLE DE MANZANEDO	1990
BURGOS.	VALLE DE OCA	1994
BURGOS.	VALLE DE SEDANO	1994
BURGOS.	VALLE DE VALDELAGUNA	1994
BURGOS.	VALLE DE ZAMANZAS	1990
BURGOS.	VALLEGERA	1994
BURGOS.	VALLES DE PALENZUELA	1994
BURGOS.	VALLUERCANES	1985
BURGOS.	VILLAESCUSA DE ROA	1990
BURGOS.	VILLAESCUSA LA SOMBRÍA	1994
BURGOS.	VILLAESPASA	1994
BURGOS.	VILLAFRUELA	1989
BURGOS.	VILLAMAYOR DE LOS MONTES	1988
BURGOS.	VILLAMAYOR DE TREVIÑO	1994
BURGOS.	VILLAMEDIANILLA	1994
BURGOS.	VILLAMIEL DE LA SIERRA	1990
BURGOS.	VILLANUEVA DE ARGAÑO	1994

Provincia	Municipio	Año de entrada en vigor de la ponencia de valores total
BURGOS.	VILLAQUIRAN DE LOS INFANTES.....	1994
BURGOS.	VILLARIEZO.....	2011
BURGOS.	VILLAVERDE DEL MONTE.....	1988
BURGOS.	VILLAVERDE-MOGINA.....	1994
BURGOS.	VILLEGAS.....	1994
BURGOS.	VILLORUEBO.....	1994
BURGOS.	VIZCAINOS.....	1994
CÁCERES.	ACEITUNA.....	1990
CÁCERES.	ALBALA.....	2010
CÁCERES.	BERROCALEJO.....	1990
CÁCERES.	CABEZABELLOSA.....	1989
CÁCERES.	CACHORRILLA.....	1989
CÁCERES.	CASILLAS DE CORIA.....	1990
CÁCERES.	CASTAÑAR DE IBOR.....	2007
CÁCERES.	CAÑAMERO.....	1998
CÁCERES.	CONQUISTA DE LA SIERRA.....	1989
CÁCERES.	EL TORNO.....	1999
CÁCERES.	ESCURIAL.....	1987
CÁCERES.	GUIJO DE CORIA.....	1987
CÁCERES.	HUELAGA.....	1987
CÁCERES.	LA GARGANTA.....	1989
CÁCERES.	LA GRANJA.....	1989
CÁCERES.	LOSAR DE LA VERA.....	1995
CÁCERES.	MADROÑERA.....	2002
CÁCERES.	MARCHAGAZ.....	1990
CÁCERES.	MEMBRIO.....	1989
CÁCERES.	MOHEDAS DE GRANADILLA.....	2012
CÁCERES.	MORCILLO.....	1990
CÁCERES.	PALOMERO.....	1990
CÁCERES.	PASARON DE LA VERA.....	2006
CÁCERES.	PEDROSO DE ACIM.....	1989
CÁCERES.	PERALEDA DE LA MATA.....	2008
CÁCERES.	PESCUEZA.....	1989
CÁCERES.	PIORNAL.....	1999
CÁCERES.	PLASENZUELA.....	1989
CÁCERES.	PORTAJE.....	1989
CÁCERES.	ROBLEDOLLANO.....	2008
CÁCERES.	SIERRA DE FUENTES.....	2011
CÁCERES.	TORREORGAZ.....	1988
CÁCERES.	VILLA DEL REY.....	2012
CÁCERES.	VILLAMESIAS.....	1987
CÁCERES.	VILLANUEVA DE LA VERA.....	2000
CÁCERES.	ZARZA DE GRANADILLA.....	2012
CÁDIZ.	ALCALA DEL VALLE.....	2009
CÁDIZ.	CADIZ.....	1996
CÁDIZ.	LA LINEA DE LA CONCEPCION.....	2001
CÁDIZ.	ROTA.....	1998
CÁDIZ.	SAN FERNANDO.....	1999
CÁDIZ.	SANLUCAR DE BARRAMEDA.....	1999
CANTABRIA.	BARCENA DE CICERO.....	2001
CANTABRIA.	CAMPOO DE YUSO.....	2008

Provincia	Municipio	Año de entrada en vigor de la ponencia de valores total
CANTABRIA.	CIEZA	2009
CANTABRIA.	COLINDRES	2009
CANTABRIA.	CORRALES DE BUELNA	2012
CANTABRIA.	EL ASTILLERO	2000
CANTABRIA.	HAZAS DE CESTO	2007
CANTABRIA.	LAREDO	2000
CANTABRIA.	LIMPIAS	2011
CANTABRIA.	LUENA	1987
CANTABRIA.	MAZCUERRAS	1998
CANTABRIA.	MEDIO CUDEYO	1996
CANTABRIA.	NOJA	1995
CANTABRIA.	PESQUERA	1994
CANTABRIA.	RASINES	2012
CANTABRIA.	RIBAMONTAN AL MAR	1995
CANTABRIA.	RIBAMONTAN AL MONTE	2000
CANTABRIA.	RUESGA	2011
CANTABRIA.	RUILOBA	1999
CANTABRIA.	SAN PEDRO DEL ROMERAL	1989
CANTABRIA.	SAN VICENTE DE LA BARQUERA	1996
CANTABRIA.	SANTOÑA	2001
CANTABRIA.	SARO	2006
CANTABRIA.	VAL DE SAN VICENTE	1996
CANTABRIA.	VOTO	1999
CASTELLÓN.	ALCALA DE XIVERT	1999
CASTELLÓN.	ALCUDIA DE VEO	2006
CASTELLÓN.	ALFONDEGUILLA	2010
CASTELLÓN.	BEJIS	2007
CASTELLÓN.	BENAFIGOS	2012
CASTELLÓN.	BENICASIM / BENICASSIM	2007
CASTELLÓN.	CALIG	1987
CASTELLÓN.	CASTELLO DE LA PLANA	2012
CASTELLÓN.	CHERT / XERT	2006
CASTELLÓN.	CHOVAR	1988
CASTELLÓN.	COVES DE VINROMA LES	1990
CASTELLÓN.	CULLA	1989
CASTELLÓN.	ESPADILLA	1985
CASTELLÓN.	FANZARA	2006
CASTELLÓN.	FUENTES DE AYODAR	2007
CASTELLÓN.	GELDO	1987
CASTELLÓN.	LA JANA	1994
CASTELLÓN.	LA LLOSA	2006
CASTELLÓN.	LA POBLA DE BENIFASSA	2006
CASTELLÓN.	LA POBLA TORNESA	2005
CASTELLÓN.	LA TORRE D'EN BESORA	2006
CASTELLÓN.	LA VALL D'UIXO	2008
CASTELLÓN.	LUCENA DEL CID	2007
CASTELLÓN.	MONCOFA	2011
CASTELLÓN.	PINA DE MONTALGRAO	2012
CASTELLÓN.	ROSSELL	1984
CASTELLÓN.	SACAÑET	2006
CASTELLÓN.	SANTA MAGDALENA DE PULPIS	1986

Provincia	Municipio	Año de entrada en vigor de la ponencia de valores total
CASTELLÓN.	TALES	2007
CASTELLÓN.	TERESA	2006
CASTELLÓN.	TIRIG	1989
CASTELLÓN.	TODOLELLA	1986
CASTELLÓN.	TOGA	1984
CASTELLÓN.	TORRALBA DEL PINAR	2011
CASTELLÓN.	TORRECHIVA	1986
CASTELLÓN.	TRAIQUERA	2007
CASTELLÓN.	VILA-REAL	2006
CASTELLÓN.	VILAR DE CANES	2012
CASTELLÓN.	ZUCAINA	2011
CIUDAD REAL.	ALCOLEA DE CALATRAVA	1989
CIUDAD REAL.	ARENALES DE SAN GREGORIO	2012
CIUDAD REAL.	ARENAS DE SAN JUAN	1989
CIUDAD REAL.	CARRIZOSA	2010
CIUDAD REAL.	FUENLLANA	1990
CIUDAD REAL.	HERENCIA	2000
CIUDAD REAL.	LAS LABORES	1990
CIUDAD REAL.	LUCIANA	1990
CIUDAD REAL.	PICON	1990
CIUDAD REAL.	PIEDRABUENA	2007
CÓRDOBA.	BENAMEJI	2012
CÓRDOBA.	FUENTE LA LANCHA	2008
CÓRDOBA.	FUENTE PALMERA	2010
CÓRDOBA.	HINOJOSA DEL DUQUE	1989
CÓRDOBA.	MONTEMAYOR	1998
CÓRDOBA.	PALENCIANA	2001
CÓRDOBA.	PUENTE GENIL	1996
CÓRDOBA.	RUTE	2000
CUENCA.	ALARCON	1984
CUENCA.	ALCANTUD	1989
CUENCA.	ALCOHUJATE	1989
CUENCA.	ALMODOVAR DEL PINAR	1989
CUENCA.	ALMONACID DEL MARQUESADO	2011
CUENCA.	ARCAS	1989
CUENCA.	ARCOS DE LA SIERRA	1989
CUENCA.	BARAJAS DE MELO	1989
CUENCA.	BARCHIN DEL HOYO	1989
CUENCA.	BASCUÑANA DE SAN PEDRO	1989
CUENCA.	CANALEJAS DEL ARROYO	1989
CUENCA.	CARRASCOSA DE HARO	1989
CUENCA.	CASTEJON	1989
CUENCA.	CASTILLEJO-SIERRA	1989
CUENCA.	CASTILLO-ALBARAÑEZ	1989
CUENCA.	CAÑADA DEL HOYO	1984
CUENCA.	CAÑAVERUELAS	1989
CUENCA.	CUEVA DEL HIERRO	1989
CUENCA.	EL CAÑAVATE	1989
CUENCA.	FRESNEDA DE LA SIERRA	1989
CUENCA.	FUENTES	1989
CUENCA.	FUERTECUSA	1989

Provincia	Municipio	Año de entrada en vigor de la ponencia de valores total
CUENCA.	GARABALLA	1989
CUENCA.	HORCAJO DE SANTIAGO	1996
CUENCA.	HUELVES	1989
CUENCA.	HUERGUINA	1989
CUENCA.	LA PARRA DE LAS VEGAS	1989
CUENCA.	LAGUNA DEL MARQUESADO	1989
CUENCA.	LAS PEDROÑERAS	1998
CUENCA.	LEGANIEL	1989
CUENCA.	MARIANA	1989
CUENCA.	MASEGOSA	1989
CUENCA.	MIRA	1989
CUENCA.	MONREAL DEL LLANO	1987
CUENCA.	MONTEAGUDO DE LAS SALINAS	1989
CUENCA.	MOTA DE ALTAREJOS	1989
CUENCA.	NARBONETA	1989
CUENCA.	OLMEDILLA DE ELIZ	1989
CUENCA.	PAREDES	1989
CUENCA.	PORTALRUBIO DE GUADAMEJUD	1989
CUENCA.	PORTILLA	1989
CUENCA.	POYATOS	1989
CUENCA.	SAELICES	1984
CUENCA.	SAN PEDRO PALMICHERS	1989
CUENCA.	SANTA CRUZ DE MOYA	1989
CUENCA.	SANTA MARIA DE LOS LLANOS	1987
CUENCA.	SANTA MARIA DEL CAMPO RUS	1989
CUENCA.	SANTA MARIA DEL VAL	1989
CUENCA.	TALAYUELAS	1989
CUENCA.	TINAJAS	1989
CUENCA.	TORREJONCILLO DEL REY	1989
CUENCA.	TRESJUNCOS	1987
CUENCA.	VALVERDEJO	1989
CUENCA.	VILLALBA DE LA SIERRA	1984
CUENCA.	VILLAR DEL HUMO	1989
CUENCA.	VILLAR DEL INFANTADO	1989
CUENCA.	VILLAS DE LA VENTOSA	1989
CUENCA.	VINDEL	1989
CUENCA.	ZAFRILLA	1989
CUENCA.	ZARZA DE TAJO	1989
GIRONA.	ALBONS	1989
GIRONA.	BEGUR	1995
GIRONA.	BIURE	1989
GIRONA.	CABANELLES	1989
GIRONA.	CADAQUES	1986
GIRONA.	CALDES MALAVELLA	1986
GIRONA.	CAMOS	1990
GIRONA.	CAMPDEVANOL	1997
GIRONA.	CAMPELLES	1989
GIRONA.	CAMPRODON	1989
GIRONA.	CASSA SELVA	2011
GIRONA.	CELRA	1985
GIRONA.	CERVIA TER	1987

Provincia	Municipio	Año de entrada en vigor de la ponencia de valores total
GIRONA.	CISTELLA.	1989
GIRONA.	EL FAR D'EMPORDA.	1989
GIRONA.	EL PORT SELVA.	1996
GIRONA.	FONTANILLES.	1989
GIRONA.	FORALLAC.	2000
GIRONA.	GARRIGOLES.	1989
GIRONA.	GER.	1989
GIRONA.	GUILS CERDANYA.	1989
GIRONA.	HOSTALRIC.	2006
GIRONA.	LA JONQUERA.	1996
GIRONA.	LA SELVA DE MAR.	1987
GIRONA.	LA VAJOL.	1989
GIRONA.	LA VALL BIANYA.	1987
GIRONA.	LES LLOSSES.	1990
GIRONA.	LLAMBILLES.	1990
GIRONA.	LLANARS.	1989
GIRONA.	LLERS.	1989
GIRONA.	MASSANES.	1990
GIRONA.	MOLLET PERALADA.	1989
GIRONA.	OSOR.	1990
GIRONA.	PALAFRUGELL.	1989
GIRONA.	PALAU SAVERDERA.	1989
GIRONA.	PALS.	1989
GIRONA.	PAU.	1989
GIRONA.	PERALADA.	1989
GIRONA.	PORTBOU.	1989
GIRONA.	QUART.	1987
GIRONA.	QUERALBS.	1989
GIRONA.	RIUDARENES.	1990
GIRONA.	S ANIOL FINESTRES.	1990
GIRONA.	S CLIMENT SESCEBES.	1989
GIRONA.	S JORDI DESVALLS.	1989
GIRONA.	S MARTI VELL.	1989
GIRONA.	S PERE PESCADOR.	1989
GIRONA.	SIURANA EMPORDA.	1989
GIRONA.	TORRENT.	1989
GIRONA.	TORTELLA.	1987
GIRONA.	URUS.	1989
GIRONA.	VENTALLO.	1989
GIRONA.	VIDRA.	1989
GIRONA.	VILAJUÏGA.	2009
GIRONA.	VILALLONGA TER.	1989
GIRONA.	VILOPRIU.	1989
GRANADA.	ALMUÑECAR.	1997
GRANADA.	ALPUJARRA DE LA SIERRA.	2012
GRANADA.	ATARFE.	2012
GRANADA.	BENALUA DE LAS VILLAS.	2010
GRANADA.	CARATAUNAS.	1994
GRANADA.	CAÑAR.	1994
GRANADA.	CULLAR.	2006
GRANADA.	DEHESAS VIEJAS.	2009

Provincia	Municipio	Año de entrada en vigor de la ponencia de valores total
GRANADA.	DEIFONTES.....	2010
GRANADA.	DILAR.....	1996
GRANADA.	DUDAR.....	2007
GRANADA.	DURCAL.....	2012
GRANADA.	EL PINAR.....	2008
GRANADA.	EL VALLE.....	2008
GRANADA.	GRANADA.....	1997
GRANADA.	LANTEIRA.....	2007
GRANADA.	ORGIVA.....	1994
GRANADA.	PADUL.....	2008
GRANADA.	POLICAR.....	2008
GRANADA.	PORTUGOS.....	1994
GRANADA.	SANTA FE.....	2000
GRANADA.	VEGAS DEL GENIL.....	1999
GRANADA.	VILLA DE OTURA.....	1999
GRANADA.	VILLANUEVA DE LAS TORRES.....	2008
GRANADA.	VIZNAR.....	1995
GUADALAJARA.	ABANADES.....	1990
GUADALAJARA.	ALBARES.....	2003
GUADALAJARA.	ALCOLEA DE LAS PEÑAS.....	2012
GUADALAJARA.	ALCOLEA DEL PINAR.....	1988
GUADALAJARA.	ALIQUE.....	2007
GUADALAJARA.	ALMOGUERA.....	2003
GUADALAJARA.	ANQUELA DEL PEDREGAL.....	1990
GUADALAJARA.	ARANZUEQUE.....	1995
GUADALAJARA.	ARBETETA.....	1986
GUADALAJARA.	ARROYO DE LAS FRAGUAS.....	2010
GUADALAJARA.	AZUQUECA DE HENARES.....	2012
GUADALAJARA.	BAIDES.....	2012
GUADALAJARA.	BRIHUEGA.....	1998
GUADALAJARA.	BUJALARO.....	2008
GUADALAJARA.	BUSTARES.....	2011
GUADALAJARA.	CENTENERA.....	1986
GUADALAJARA.	CHEQUILLA.....	2012
GUADALAJARA.	COGOLLUDO.....	2001
GUADALAJARA.	CONGOSTRINA.....	2009
GUADALAJARA.	EL CARDOSO DE LA SIERRA.....	1994
GUADALAJARA.	EL SOTILLO.....	2009
GUADALAJARA.	ESTRIEGANA.....	1990
GUADALAJARA.	FONTANAR.....	1998
GUADALAJARA.	GALAPAGOS.....	2011
GUADALAJARA.	ILLANA.....	1995
GUADALAJARA.	LA YUNTA.....	1988
GUADALAJARA.	LUZON.....	1988
GUADALAJARA.	MAJAE LRAYO.....	1994
GUADALAJARA.	MALAGA DEL FRESNO.....	2007
GUADALAJARA.	MATARRUBIA.....	1994
GUADALAJARA.	MEDRANDA.....	2007
GUADALAJARA.	MIRABUENO.....	1990
GUADALAJARA.	MOHERNANDO.....	2007
GUADALAJARA.	NEGREDO.....	2010

Provincia	Municipio	Año de entrada en vigor de la ponencia de valores total
GUADALAJARA.	PALMACES DE JADRAQUE	1994
GUADALAJARA.	PASTRANA.	2000
GUADALAJARA.	PERALEJOS DE LAS TRUCHAS	2001
GUADALAJARA.	PEÑALVER.	1988
GUADALAJARA.	PINILLA DE JADRAQUE	2008
GUADALAJARA.	PINILLA DE MOLINA	1990
GUADALAJARA.	PIQUERAS.	2012
GUADALAJARA.	POZO DE ALMOGUERA	2007
GUADALAJARA.	RIBA DE SAELICES.	1990
GUADALAJARA.	RIOFRIO DEL LLANO	1988
GUADALAJARA.	ROMANONES	1986
GUADALAJARA.	SOLANILLOS DEL EXTREMO	2012
GUADALAJARA.	TERZAGA.	2008
GUADALAJARA.	TORRECUADRADA DE MOLINA	1990
GUADALAJARA.	TORTUERO	1994
GUADALAJARA.	TRIJUEQUE	2000
GUADALAJARA.	VALDENUÑO FERNANDEZ	1984
GUADALAJARA.	VALFERMOSO DE TAJUÑA	2007
GUADALAJARA.	VALTABLADO DEL RIO	1986
GUADALAJARA.	ZAOREJAS.	1990
HUELVA.	ALJARAQUE	2000
HUELVA.	AYAMONTE	1996
HUELVA.	BEAS	2007
HUELVA.	BOLLULLOS PAR DEL CONDADO.	2001
HUELVA.	CAMPOFRIO	1990
HUELVA.	CASTAÑO DEL ROBLEDO	1990
HUELVA.	CUMBRES DE SAN BARTOLOME	1990
HUELVA.	ENCINASOLA.	2012
HUELVA.	HIGUERA DE LA SIERRA	2011
HUELVA.	HINOJALES	1990
HUELVA.	HUELVA	2000
HUELVA.	ISLA CRISTINA	1997
HUELVA.	JABUGO.	2009
HUELVA.	LA NAVA.	1990
HUELVA.	LINARES DE LA SIERRA.	2010
HUELVA.	MANZANILLA.	2011
HUELVA.	MARINES LOS.	2009
HUELVA.	PUERTO MORAL.	2010
HUELVA.	PUNTA UMBRIA.	2010
HUELVA.	SANLUCAR DE GUADIANA	1990
HUELVA.	VILLALBA DEL ALCOR	2007
HUELVA.	ZALAMEA LA REAL	2012
HUESCA.	ABIEGO	1994
HUESCA.	AGUERO	1994
HUESCA.	ALBALATE DE CINCA	1994
HUESCA.	ALBALATILLO	1990
HUESCA.	ALBERO BAJO.	1990
HUESCA.	ALBERUELA DE TUBO	1990
HUESCA.	ALCALA DEL OBISPO	1990
HUESCA.	ALCUBIERRE.	1994
HUESCA.	ALERRE.	1994

Provincia	Municipio	Año de entrada en vigor de la ponencia de valores total
HUESCA.	ALFANTEGA	1994
HUESCA.	ALMUNIA DE SAN JUAN	1994
HUESCA.	ANGUES	1994
HUESCA.	ANTILLON	1994
HUESCA.	ARGUIS	1994
HUESCA.	AZANUY-ALINS	1994
HUESCA.	AZARA	1994
HUESCA.	AZLOR	1994
HUESCA.	BALDELLOU	1994
HUESCA.	BARBUÑALES	1994
HUESCA.	BENABARRE	1994
HUESCA.	BERBEGAL	1994
HUESCA.	BISAURRI	1994
HUESCA.	BORAU	1994
HUESCA.	BROTO	1994
HUESCA.	CAMPORRELLS	1994
HUESCA.	CAPDESASO	1990
HUESCA.	CASBAS DE HUESCA	1994
HUESCA.	CASTEJON DEL PUENTE	1994
HUESCA.	CASTELFLORITE	1990
HUESCA.	CASTIELLO DE JACA	2010
HUESCA.	CASTIGALEU	1994
HUESCA.	CASTILLONROY	1994
HUESCA.	CHALAMERA	1994
HUESCA.	CHIA	1994
HUESCA.	CHIMILLAS	1994
HUESCA.	ESTOPIÑAN DEL CASTILLO	1994
HUESCA.	FAGO	2009
HUESCA.	FANLO	1994
HUESCA.	GISTAIN	1994
HUESCA.	HOZ Y COSTEAN	1994
HUESCA.	HUERTO	1990
HUESCA.	HUESCA	2001
HUESCA.	IBIECA	1994
HUESCA.	IGRIES	1994
HUESCA.	ILCHE	1994
HUESCA.	LASCELLAS-PONZANO	1994
HUESCA.	LASCUARRE	1994
HUESCA.	LOARRE	1990
HUESCA.	LOPORZANO	1994
HUESCA.	LOSCORRALES	1990
HUESCA.	LUPIÑEN-ORTILLA	1990
HUESCA.	MONESMA Y CAJIGAR	1994
HUESCA.	MONFLORITE-LASCASAS	1990
HUESCA.	NUENO	1994
HUESCA.	ONTIÑENA	1994
HUESCA.	OSSO	1994
HUESCA.	PERALTA DE ALCOFEA	1994
HUESCA.	PERTUSA	1990
HUESCA.	PEÑAS DE RIGLOS	1994
HUESCA.	POZAN DE VERO	1994

Provincia	Municipio	Año de entrada en vigor de la ponencia de valores total
HUESCA.	PUENTE DE MONTAÑANA	1994
HUESCA.	PUEYO DE SANTA CRUZ	1994
HUESCA.	QUICENA	1994
HUESCA.	SABIÑANIGO	2010
HUESCA.	SAHUN	1994
HUESCA.	SALAS ALTAS	1994
HUESCA.	SALLEN DE GALLEGO	1990
HUESCA.	SAN JUAN DE PLAN	1994
HUESCA.	SANGARREN	1990
HUESCA.	SECASTILLA	2009
HUESCA.	SEIRA	1994
HUESCA.	SESA	1994
HUESCA.	SIETAMO	1990
HUESCA.	TIERZ	1994
HUESCA.	TOLVA	1994
HUESCA.	TORLA	1994
HUESCA.	TORRENTE DE CINCA	1994
HUESCA.	TORRES DE ALCANADRE	1994
HUESCA.	TORRES DE BARBUES	1990
HUESCA.	TRAMACED	1994
HUESCA.	VALFARTA	2003
HUESCA.	VALLE DE HECHO	1994
HUESCA.	VALLE DE LIERP	1994
HUESCA.	VENCILLON	1994
HUESCA.	VICIEN	1990
HUESCA.	VILLANOVA	1994
HUESCA.	VILLANUA	1994
HUESCA.	ZAIDIN	1994
ILLES BALEARS.	ALAIOR	2005
ILLES BALEARS.	ALARO	1998
ILLES BALEARS.	CAMPANET	1995
ILLES BALEARS.	CAMPOS	2010
ILLES BALEARS.	CONSELL	1998
ILLES BALEARS.	LLOSETA	2007
ILLES BALEARS.	LLUBI	1995
ILLES BALEARS.	MANCOR DE LA VALL	2010
ILLES BALEARS.	SANT ANTONI DE PORTMANY	2003
ILLES BALEARS.	SENCELLES	2012
JAÉN.	ALBANCHEZ DE MAGINA	2003
JAÉN.	CAMPILLO DE ARENAS	2009
JAÉN.	CASTELLAR	2008
JAÉN.	CAZORLA	2000
JAÉN.	HINOJARES	2008
JAÉN.	HORNOS DE SEGURA	2008
JAÉN.	IBROS	2008
JAÉN.	JABALQUINTO	2006
JAÉN.	LA PUERTA DE SEGURA	1994
JAÉN.	LARVA	2008
JAÉN.	PUENTE GENAVE	1994
LA RIOJA.	ABALOS	1990
LA RIOJA.	ALMARZA DE CAMEROS	1990

Provincia	Municipio	Año de entrada en vigor de la ponencia de valores total
LA RIOJA.	ARENZANA DE ARRIBA	1990
LA RIOJA.	AUSEJO	1995
LA RIOJA.	BAÑOS DE RIOJA	1990
LA RIOJA.	BERCEO	1989
LA RIOJA.	BRIEVA DE CAMEROS	1990
LA RIOJA.	BRIONES	2007
LA RIOJA.	CARDENAS	1990
LA RIOJA.	CERVERA DEL RIO ALHAMA	2007
LA RIOJA.	CIHURI	2006
LA RIOJA.	CIRUEÑA	1990
LA RIOJA.	CLAVIJO	1990
LA RIOJA.	CORPORALES	1990
LA RIOJA.	ENTRENA	2003
LA RIOJA.	ESTOLLO	1989
LA RIOJA.	EZCARAY	1996
LA RIOJA.	FUENMAYOR	2001
LA RIOJA.	GALBARRULI	1990
LA RIOJA.	GIMILEO	1990
LA RIOJA.	HERCE	1989
LA RIOJA.	HERRAMELLURI	1990
LA RIOJA.	HERVIAS	1990
LA RIOJA.	HORMILLA	2007
LA RIOJA.	IGEA	2008
LA RIOJA.	LAGUNA DE CAMEROS	1990
LA RIOJA.	LEIVA	1990
LA RIOJA.	LEZA DE RIO LEZA	1990
LA RIOJA.	LOGROÑO	1997
LA RIOJA.	MATUTE	1989
LA RIOJA.	MEDRANO	2007
LA RIOJA.	MURO EN CAMEROS	1990
LA RIOJA.	NAJERA	2001
LA RIOJA.	OCON	2008
LA RIOJA.	OLLAURI	2000
LA RIOJA.	PEDROSO	1989
LA RIOJA.	PRADEJON	2010
LA RIOJA.	PRADILLO	1990
LA RIOJA.	RINCON DE SOTO	1999
LA RIOJA.	ROBRES DEL CASTILLO	1990
LA RIOJA.	SAN MILLAN DE LA COGOLLA	1989
LA RIOJA.	SAN MILLAN DE YECORA	1990
LA RIOJA.	SANTA COLOMA	1990
LA RIOJA.	SANTA EULALIA BAJERA	1989
LA RIOJA.	SANTURDE DE RIOJA	2008
LA RIOJA.	SOJUELA	1990
LA RIOJA.	SOTO EN CAMEROS	1990
LA RIOJA.	TORMANTOS	1990
LA RIOJA.	TORRENTALBO	1988
LA RIOJA.	TREVIANA	1990
LA RIOJA.	TRICIO	1990
LA RIOJA.	TUDELILLA	2007
LA RIOJA.	VENTOSA	2009

Provincia	Municipio	Año de entrada en vigor de la ponencia de valores total
LA RIOJA.	VILLAMEDIANA DE IREGUA	2000
LA RIOJA.	VILLARTA-QUINTANA	1990
LA RIOJA.	VILLAVELAYO	1990
LA RIOJA.	VILLAVERDE DE RIOJA	1989
LA RIOJA.	VILLOSLADA DE CAMEROS	1990
LA RIOJA.	VINIEGRA DE ABAJO	1990
LA RIOJA.	ZORRAQUIN	1990
LAS PALMAS.	AGUIMES	2012
LAS PALMAS.	ARTENARA	2006
LAS PALMAS.	BETANCURIA	1989
LAS PALMAS.	LA ALDEA DE SAN NICOLAS	2006
LAS PALMAS.	MOGAN	1995
LAS PALMAS.	TEROR	2006
LAS PALMAS.	TINAJO	2006
LAS PALMAS.	YAIZA	1999
LEÓN.	ALGADEFE	1994
LEÓN.	ALIJA DEL INFANTADO	1994
LEÓN.	BALBOA	1994
LEÓN.	BRAZUELO	1994
LEÓN.	CABRILLANES	1994
LEÓN.	CAMPAZAS	1994
LEÓN.	CANDIN	1996
LEÓN.	CEBRONES DEL RIO	1994
LEÓN.	CHOZAS DE ABAJO	2009
LEÓN.	CORBILLOS DE LOS OTEROS	1994
LEÓN.	CUBILLOS DEL SIL	2011
LEÓN.	EL BURGO RANERO	1994
LEÓN.	ENCINEDO	1994
LEÓN.	ESCOBAR DE CAMPOS	1994
LEÓN.	GRADEFES	2007
LEÓN.	GUSENDOS DE LOS OTEROS	1994
LEÓN.	IGUEÑA	1996
LEÓN.	JOARILLA DE LAS MATAS	1994
LEÓN.	LA ROBLA	2007
LEÓN.	LA VECILLA	1994
LEÓN.	LOS BARRIOS DE LUNA	1994
LEÓN.	LUCILLO	2011
LEÓN.	MATALLANA	2008
LEÓN.	MURIAS DE PAREDES	1994
LEÓN.	NOCEDA	1996
LEÓN.	PAJARES DE LOS OTEROS	1994
LEÓN.	PALACIOS DE LA VALDUERNA	1996
LEÓN.	POBLADURA DE PELAYO GARCIA	1994
LEÓN.	PRADO DE LA GUZPEÑA	1994
LEÓN.	REYERO	1994
LEÓN.	RIEGO DE LA VEGA	2007
LEÓN.	RIOSECO DE TAPIA	2008
LEÓN.	SAN ADRIAN DEL VALLE	1994
LEÓN.	SAN ANDRES DEL RABANEDO	2001
LEÓN.	SAN EMILIANO	1994
LEÓN.	SAN ESTEBAN DE LOS NOGALES	1996

Provincia	Municipio	Año de entrada en vigor de la ponencia de valores total
LEÓN.	SANCEDO	2009
LEÓN.	SANTA ELENA DE JAMUZ	1994
LEÓN.	SANTA MARIA DE LA ISLA	1996
LEÓN.	SANTA MARIA DEL MONTE DE CEA	2012
LEÓN.	SANTAS MARTAS	2010
LEÓN.	SANTIAGO MILLAS	2011
LEÓN.	SOTO DE LA VEGA	1994
LEÓN.	SOTO Y AMIO	1994
LEÓN.	TORAL DE LOS GUZMANES	1994
LEÓN.	TORAL DE LOS VADOS	2006
LEÓN.	TORRE DEL BIERZO	2002
LEÓN.	TRABADELO	1994
LEÓN.	VALDELUGUEROS	1994
LEÓN.	VALDERAS	1994
LEÓN.	VALDERRUEDA	1994
LEÓN.	VALLECILLO	1994
LEÓN.	VEGA DE VALCARCE	1994
LEÓN.	VILLABRAZ	1994
LEÓN.	VILLADEMOR DE LA VEGA	1994
LEÓN.	VILLAGATON	1996
LEÓN.	VILLAORNATE Y CASTRO	1994
LEÓN.	VILLAZALA	1994
LEÓN.	VILLAZANZO DE VALDERADUEY	1994
LLEIDA.	ALAS I CERC	1994
LLEIDA.	ALBATARREC	2010
LLEIDA.	ALFARRAS	1989
LLEIDA.	ALT ANEU	2002
LLEIDA.	ARTESA DE LLEIDA	2011
LLEIDA.	ARTESA DE SEGRE	2007
LLEIDA.	AVELLANES I SANTA LINYA	1990
LLEIDA.	BAIX PALLARS	1989
LLEIDA.	BENAVENT DE SEGRIA	2007
LLEIDA.	CASTELLO DE FARFANYA	1990
LLEIDA.	CAVA	1994
LLEIDA.	FIGOLS I ALINYA	1994
LLEIDA.	FONDARELLA	1990
LLEIDA.	GOSOL	1994
LLEIDA.	IVARS DE NOGUERA	2011
LLEIDA.	LA COMA I LA PEDRA	1994
LLEIDA.	LLEIDA	2006
LLEIDA.	LLOBERA	1994
LLEIDA.	MONTFERRER I CASTELLBO	1994
LLEIDA.	NALEC	1990
LLEIDA.	NAVES	1994
LLEIDA.	OS DE BALAGUER	2011
LLEIDA.	PONTS	2012
LLEIDA.	PUIGVERD D'AGRAMUNT	1990
LLEIDA.	RIALP	2002
LLEIDA.	RIU DE CERDANYA	1989
LLEIDA.	SENERADA	1989
LLEIDA.	SIDAMON	1990

Provincia	Municipio	Año de entrada en vigor de la ponencia de valores total
LLEIDA.	TORRE-SERONA.....	2010
LLEIDA.	VILA-SANA.....	1988
LLEIDA.	VILAMOS.....	2007
LLEIDA.	VILANOVA DE BELLPUIG.....	1988
LUGO.	A PASTORIZA.....	1990
LUGO.	RIBADEO.....	1989
LUGO.	TABOADA.....	2001
MADRID.	AJALVIR.....	2003
MADRID.	AMBITE.....	2001
MADRID.	ANCHUELO.....	2003
MADRID.	BRAOJOS.....	2003
MADRID.	BRUNETE.....	2010
MADRID.	BUSTARVIEJO.....	2000
MADRID.	CARABAÑA.....	2000
MADRID.	CIEMPOZUELOS.....	2009
MADRID.	COLLADO VILLALBA.....	2010
MADRID.	COLMENAR DEL ARROYO.....	2001
MADRID.	COSLADA.....	2010
MADRID.	EL BERRUECO.....	2003
MADRID.	EL MOLAR.....	2005
MADRID.	FRESNO DE TOROTE.....	2009
MADRID.	FUENTIDUEÑA DE TAJO.....	2006
MADRID.	GALAPAGAR.....	2012
MADRID.	HORCAJO DE LA SIERRA-AOSLOS.....	2003
MADRID.	LA ACEBEDA.....	2003
MADRID.	LA SERNA DEL MONTE.....	2003
MADRID.	LOS MOLINOS.....	2006
MADRID.	MANZANARES EL REAL.....	2000
MADRID.	MECO.....	2007
MADRID.	MORALEJA DE ENMEDIO.....	2009
MADRID.	MORATA DE TAJUÑA.....	2012
MADRID.	ORUSCO.....	2010
MADRID.	QUIJORNA.....	2001
MADRID.	ROBREGORDO.....	2003
MADRID.	ROZAS DE PUERTO REAL.....	2001
MADRID.	SAN MARTIN DE LA VEGA.....	2011
MADRID.	SERRANILLOS DEL VALLE.....	2011
MADRID.	SEVILLA LA NUEVA.....	2005
MADRID.	TIELMES.....	2001
MADRID.	TITULCIA.....	2001
MADRID.	VALDEMAQUEDA.....	2001
MADRID.	VALDEMORO.....	2012
MADRID.	VALDEOLMOS-ALALPARDO.....	2000
MADRID.	VALDILECHA.....	2012
MADRID.	VALVERDE DE ALCALA.....	2007
MADRID.	VILLANUEVA DEL PARDILLO.....	2001
MADRID.	VILLAVIEJA DE LOZOYA.....	2003
MÁLAGA.	ALCAUCIN.....	2000
MÁLAGA.	ALMACHAR.....	2008
MÁLAGA.	ALPANDEIRE.....	2007
MÁLAGA.	ARDALES.....	2007

Provincia	Municipio	Año de entrada en vigor de la ponencia de valores total
MÁLAGA.	ATAJATE.	2009
MÁLAGA.	BENADALID.	2008
MÁLAGA.	BENAHAVIS.	1996
MÁLAGA.	BENALMADENA.	2006
MÁLAGA.	BENAMARGOSA.	2009
MÁLAGA.	CARRATRACA.	2008
MÁLAGA.	CASARABONELA.	2008
MÁLAGA.	CASARES.	2006
MÁLAGA.	CAÑETE LA REAL.	2007
MÁLAGA.	COLMENAR.	2011
MÁLAGA.	CORTES DE LA FRONTERA.	2007
MÁLAGA.	FUENTE DE PIEDRA.	1998
MÁLAGA.	GENALGUACIL.	2008
MÁLAGA.	GUARO.	2006
MÁLAGA.	IGUALEJA.	2008
MÁLAGA.	MACHARAVIAYA.	2008
MÁLAGA.	MANILVA.	2011
MÁLAGA.	MARBELLA.	2012
MÁLAGA.	MOCLINEJO.	2008
MÁLAGA.	NERJA.	2003
MÁLAGA.	OJEN.	2011
MÁLAGA.	PERIANA.	2000
MÁLAGA.	PIZARRA.	2010
MÁLAGA.	PUJERRA.	2008
MÁLAGA.	RIOGORDO.	2007
MÁLAGA.	VALLE DE ABDALAJIS.	2009
MÁLAGA.	VILLANUEVA DE ALGAIDAS.	2007
MURCIA.	ABANILLA.	2007
MURCIA.	AGUILAS.	2012
MURCIA.	BULLAS.	2008
MURCIA.	CIEZA.	2006
MURCIA.	JUMILLA.	2006
MURCIA.	OJOS.	2007
MURCIA.	TOTANA.	2001
OURENSE.	A GUDIÑA.	1998
OURENSE.	A RUA.	1998
OURENSE.	A VEIGA.	1990
OURENSE.	CASTRO CALDELAS.	1996
OURENSE.	CELANOVA.	2002
OURENSE.	RIBADAVIA.	1990
OURENSE.	VILAMARIN.	1990
PALENCIA.	ALAR DEL REY.	1990
PALENCIA.	ALBA DE CERRATO.	2006
PALENCIA.	ARCONADA.	2011
PALENCIA.	AUTILLO DE CAMPOS.	2008
PALENCIA.	BAQUERIN DE CAMPOS.	2006
PALENCIA.	BARRUELO DE SANTULLAN.	1999
PALENCIA.	BASCONES DE OJEDA.	1990
PALENCIA.	BECERRIL DE CAMPOS.	2008
PALENCIA.	BELMONTE DE CAMPOS.	2006
PALENCIA.	BOADA DE CAMPOS.	2006

Provincia	Municipio	Año de entrada en vigor de la ponencia de valores total
PALENCIA.	CAPILLAS	2008
PALENCIA.	CASTIL DE VELA	2006
PALENCIA.	CEVICO NAVERO	2006
PALENCIA.	DEHESA DE MONTEJO	1990
PALENCIA.	FRECHILLA	2009
PALENCIA.	GUAZA DE CAMPOS	2009
PALENCIA.	HERMEDES DE CERRATO	2006
PALENCIA.	HUSILLOS	2000
PALENCIA.	LA PERNIA	1990
PALENCIA.	LA SERNA	2011
PALENCIA.	LAGARTOS	2012
PALENCIA.	LAVID DE OJEDA	1990
PALENCIA.	LOMAS	2010
PALENCIA.	MAZUECOS DE VALDEGINATE	2009
PALENCIA.	MICIECES DE OJEDA	1990
PALENCIA.	MORATINOS	2012
PALENCIA.	NOGAL DE LAS HUERTAS	2011
PALENCIA.	OLMOS DE OJEDA	1990
PALENCIA.	PALENZUELA	2008
PALENCIA.	PAYO DE OJEDA	1990
PALENCIA.	PEDRAZA DE CAMPOS	2008
PALENCIA.	POBLACION DE ARROYO	2012
PALENCIA.	POBLACION DE CERRATO	2006
PALENCIA.	POLENTINOS	1990
PALENCIA.	POZO DE URAMA	2012
PALENCIA.	PRADANOS DE OJEDA	1990
PALENCIA.	QUINTANA DEL PUENTE	2009
PALENCIA.	RESPENDA DE LA PEÑA	1990
PALENCIA.	RIBEROS DE LA CUEZA	2012
PALENCIA.	SAN ROMAN DE LA CUBA	2012
PALENCIA.	SANTA CRUZ DE BOEDO	1990
PALENCIA.	SANTERVAS DE LA VEGA	1990
PALENCIA.	SANTIBAÑEZ DE ECLA	1990
PALENCIA.	TRIOLO	1990
PALENCIA.	VALDE UCIEZA	2011
PALENCIA.	VALLE RETORTILLO	2012
PALENCIA.	VILLALCAZAR DE SIRGA	2011
PALENCIA.	VILLAMARTIN DE CAMPOS	2008
PALENCIA.	VILLAMERIEL	1990
PALENCIA.	VILLAMUERA DE LA CUEZA	2012
PALENCIA.	VILLATURDE	2011
PALENCIA.	VILLAUMBRALES	2008
PALENCIA.	VILLERIAS	2006
PALENCIA.	VILLODRIGO	2007
PALENCIA.	VILLOLDO	2010
PALENCIA.	VILLOVIECO	2010
PONTEVEDRA.	A GUARDA	1989
PONTEVEDRA.	BAIONA	1998
PONTEVEDRA.	O PORRIÑO	1987
PONTEVEDRA.	SALCEDA DE CASELAS	1989
PONTEVEDRA.	VILANOVA DE AROUSA	1996

Provincia	Municipio	Año de entrada en vigor de la ponencia de valores total
S.C. TENERIFE.	AGULO	2007
S.C. TENERIFE.	ALAJERO	2007
S.C. TENERIFE.	BREÑA BAJA	2006
S.C. TENERIFE.	EL PINAR DE EL HIERRO	2006
S.C. TENERIFE.	FASNIA	2009
S.C. TENERIFE.	FRONTERA	2006
S.C. TENERIFE.	LA MATANZA DE ACENTEJO	2005
S.C. TENERIFE.	SAN MIGUEL	2009
S.C. TENERIFE.	SAN SEBASTIAN DE LA GOMERA	2007
S.C. TENERIFE.	SANTIAGO DEL TEIDE	2006
S.C. TENERIFE.	SAUZAL	2007
S.C. TENERIFE.	VALLE GRAN REY	2007
S.C. TENERIFE.	VALVERDE	2005
SALAMANCA.	ABUSEJO	2011
SALAMANCA.	AHIGAL DE LOS ACEITEROS	2007
SALAMANCA.	AHIGAL DE VILLARINO	1987
SALAMANCA.	ALBA DE YELTES	2012
SALAMANCA.	ALCONADA	1989
SALAMANCA.	ALDEARRUBIA	2012
SALAMANCA.	ARABAYONA	2012
SALAMANCA.	BARBALOS	1990
SALAMANCA.	BUENAMADRE	2011
SALAMANCA.	CABRILLAS	2011
SALAMANCA.	CARRASCAL DEL OBISPO	1988
SALAMANCA.	CASTELLANOS DE MORISCOS	2008
SALAMANCA.	CASTILLEJO DE MARTIN VIEJO	1988
SALAMANCA.	CERECEDA DE LA SIERRA	1990
SALAMANCA.	CHAGARCIA-MEDIANERO	1989
SALAMANCA.	CILLEROS DE LA BASTIDA	1987
SALAMANCA.	CORDOVILLA	1989
SALAMANCA.	DOÑINOS DE LEDESMA	1987
SALAMANCA.	EJEME	1990
SALAMANCA.	EL CUBO DE DON SANCHO	1988
SALAMANCA.	EL MANZANO	2010
SALAMANCA.	GAJATES	2011
SALAMANCA.	GALISANCHO	1990
SALAMANCA.	GALLEGOS DE SOLMIRON	1989
SALAMANCA.	GARCIBUEY	1987
SALAMANCA.	GEJUELO DEL BARRO	1987
SALAMANCA.	GUADRAMIRO	2011
SALAMANCA.	GUIJO DE AVILA	1990
SALAMANCA.	LA BASTIDA	1990
SALAMANCA.	LA HOYA	1990
SALAMANCA.	LA TALA	1990
SALAMANCA.	LAGUNILLA	2003
SALAMANCA.	MALPARTIDA	1989
SALAMANCA.	MANCERA DE ABAJO	1990
SALAMANCA.	MARTIAGO	1989
SALAMANCA.	MATILLA DE LOS CAÑOS DEL RIO	1990
SALAMANCA.	MIEZA	2007
SALAMANCA.	MONLERAS	2010

Provincia	Municipio	Año de entrada en vigor de la ponencia de valores total
SALAMANCA.	MONTEJO	1990
SALAMANCA.	MORILLE	2008
SALAMANCA.	MORIÑIGO	1990
SALAMANCA.	NARROS DE MATALAYEGUA	1990
SALAMANCA.	NAVACARROS	1990
SALAMANCA.	NAVALES	2000
SALAMANCA.	NAVALMORAL DE BEJAR	1990
SALAMANCA.	PALENCIA DE NEGRILLA	1989
SALAMANCA.	PELARRODRIGUEZ	2011
SALAMANCA.	PELAYOS	1987
SALAMANCA.	PEÑACABALLERA	1990
SALAMANCA.	PITIEGUA	1990
SALAMANCA.	POZOS DE HINOJO	1988
SALAMANCA.	PUEBLA DE SAN MEDEL	1990
SALAMANCA.	ROLLAN	1989
SALAMANCA.	SALDEANA	2012
SALAMANCA.	SALVATIERRA DE TORMES	1990
SALAMANCA.	SAN MIGUEL DE ROBLEDO	1990
SALAMANCA.	SAN MUÑOZ	1990
SALAMANCA.	SANTIAGO DE LA PUEBLA	2008
SALAMANCA.	SAUCELLE	1987
SALAMANCA.	SEPULCRO-HILARIO	2008
SALAMANCA.	SEQUEROS	2009
SALAMANCA.	SIETEIGLESIAS DE TORMES	1987
SALAMANCA.	SOBRADILLO	2005
SALAMANCA.	TABERA DE ABAJO	1989
SALAMANCA.	TORRESMENUDAS	2008
SALAMANCA.	VALDELACASA	1990
SALAMANCA.	VALDELAGEVE	1990
SALAMANCA.	VALLEJERA DE RIOFRIO	1990
SALAMANCA.	VECINOS	1990
SALAMANCA.	VILLAMAYOR	1998
SALAMANCA.	VILLARES DE YELTES	1989
SALAMANCA.	VILLARMAYOR	2006
SALAMANCA.	VILLAVERDE DE GUAREÑA	1990
SALAMANCA.	YECLA DE YELTES	2011
SALAMANCA.	ZORITA DE LA FRONTERA	1987
SEGOVIA.	ADRADA DE PIRON	1990
SEGOVIA.	ADRADOS	1994
SEGOVIA.	AGUILAFUENTE	1994
SEGOVIA.	ALCONADA DE MADERUELO	1990
SEGOVIA.	ALDEA REAL	1994
SEGOVIA.	ALDEALENGUA DE PEDRAZA	1990
SEGOVIA.	ALDEANUEVA DE LA SERREZUELA	1994
SEGOVIA.	ALDEASOÑA	1994
SEGOVIA.	ALDEHORNO	1994
SEGOVIA.	ALDEONTE	1994
SEGOVIA.	ARAHUETES	2009
SEGOVIA.	ARCONES	1990
SEGOVIA.	BASARDILLA	1990
SEGOVIA.	BERCIAL	1994

Provincia	Municipio	Año de entrada en vigor de la penencia de valores total
SEGOVIA.	BERCIMUEL.....	1994
SEGOVIA.	BRIEVA.....	2012
SEGOVIA.	CABAÑAS DE POLENDOS.....	1990
SEGOVIA.	CABEZUELA.....	1990
SEGOVIA.	CALABAZAS.....	1994
SEGOVIA.	CARRASCAL DEL RIO.....	1994
SEGOVIA.	CASTILLEJO DE MESLEON.....	1990
SEGOVIA.	CASTRO DE FUENTIDUEÑA.....	1994
SEGOVIA.	CASTROJIMENO.....	1994
SEGOVIA.	CASTROSERNA DE ABAJO.....	2011
SEGOVIA.	COBOS DE FUENTIDUEÑA.....	1994
SEGOVIA.	CONDADO DE CASTILNOVO.....	2011
SEGOVIA.	COZUELOS FUENTIDUEÑA.....	1994
SEGOVIA.	ENCINAS.....	1990
SEGOVIA.	ENCINILLAS.....	1994
SEGOVIA.	ESCARABAJOSA DE CABEZAS.....	1994
SEGOVIA.	ESCOBAR DE POLENDOS.....	1994
SEGOVIA.	ESPIRDO.....	2011
SEGOVIA.	FRESNEDA DE CUELLAR.....	1994
SEGOVIA.	FRUMALES.....	1990
SEGOVIA.	FUENTE EL OLMO DE FUENTIDUEÑA.....	1994
SEGOVIA.	FUENTEPÍÑEL.....	1994
SEGOVIA.	FUENTESAUCO DE FUENTIDUEÑA.....	1994
SEGOVIA.	FUENTESOTO.....	1994
SEGOVIA.	FUENTIDUEÑA.....	1994
SEGOVIA.	HONTALBILLA.....	1994
SEGOVIA.	JUARROS DE RIOMOROS.....	1994
SEGOVIA.	JUARROS DE VOLTOYA.....	1994
SEGOVIA.	LA MATILLA.....	1990
SEGOVIA.	LAGUNA DE CONTRERAS.....	1990
SEGOVIA.	LASTRAS DE CUELLAR.....	1994
SEGOVIA.	LASTRAS DEL POZO.....	1994
SEGOVIA.	LOS HUERTOS.....	1994
SEGOVIA.	MARAZOLEJA.....	1994
SEGOVIA.	MARAZUELA.....	1990
SEGOVIA.	MARTIN MIGUEL.....	1994
SEGOVIA.	MARTIN MUÑOZ DE LA DEHESA.....	1994
SEGOVIA.	MATA DE CUELLAR.....	1990
SEGOVIA.	MATABUENA.....	1990
SEGOVIA.	MELQUE.....	1994
SEGOVIA.	MEMBIBRE DE LA HOZ.....	1994
SEGOVIA.	MONTEERRUBIO.....	1994
SEGOVIA.	MORAL DE HORNUEZ.....	2011
SEGOVIA.	MUÑOPEDEO.....	1994
SEGOVIA.	MUÑOVEROS.....	1994
SEGOVIA.	NAVAFRIA.....	2012
SEGOVIA.	NAVARES DE AYUSO.....	1990
SEGOVIA.	NAVARES DE ENMEDIO.....	1990
SEGOVIA.	NAVARES DE LAS CUEVAS.....	1990
SEGOVIA.	OLOMBRADA.....	2009
SEGOVIA.	OREJANA.....	1994

Provincia	Municipio	Año de entrada en vigor de la penoncia de valores total
SEGOVIA.	ORTIGOSA DE PESTAÑO	1994
SEGOVIA.	PAJAREJOS	1994
SEGOVIA.	PALAZUELOS DE ERESMA	2001
SEGOVIA.	PELAYOS DEL ARROYO	2012
SEGOVIA.	PINAREJOS	1990
SEGOVIA.	PINARNEGRILLO	1994
SEGOVIA.	PRADALES	1994
SEGOVIA.	REAL SITIO DE SAN ILDEFONSO	1996
SEGOVIA.	REMONDO	1994
SEGOVIA.	RIAGUAS DE SAN BARTOLOME	1994
SEGOVIA.	RIOFRIO DE RIAZA	2007
SEGOVIA.	SACRAMENIA	1994
SEGOVIA.	SAMBOAL	1990
SEGOVIA.	SAN CRISTOBAL DE CUELLAR	1990
SEGOVIA.	SAN CRISTOBAL DE SEGOVIA	2001
SEGOVIA.	SAN MIGUEL DE BERNUY	1994
SEGOVIA.	SANTA MARIA LA REAL DE NIEVA	1990
SEGOVIA.	SANTA MARTA DEL CERRO	1994
SEGOVIA.	SANTIUSTE DE PEDRAZA	2008
SEGOVIA.	SANTIUSTE DE SAN JUAN BAUTISTA	2007
SEGOVIA.	SAUQUILLO DE CABEZAS	1994
SEGOVIA.	SEQUERA DE FRESNO	1994
SEGOVIA.	TOLOCIRIO	1994
SEGOVIA.	TORREADRADA	1994
SEGOVIA.	TORRECILLA DEL PINAR	1994
SEGOVIA.	TRESCASAS	2009
SEGOVIA.	VALLE DE TABLADILLO	1994
SEGOVIA.	VALTIENDAS	1994
SEGOVIA.	VEGANZONES	1994
SEGOVIA.	VEGAS DE MATUTE	2011
SEGOVIA.	VENTOSILLA Y TEJADILLA	1994
SEGOVIA.	VILLAVERDE DE MONTEJO Y VILLAV	2011
SEGOVIA.	YANGUAS DE ERESMA	1994
SEGOVIA.	ZARZUELA DEL PINAR	1994
SEVILLA.	ALBAIDA DEL ALJARAFE	2006
SEVILLA.	ALCALA DE GUADAIRA	2010
SEVILLA.	BORMUJOS	2010
SEVILLA.	CAMAS	2003
SEVILLA.	CASTILLEJA DEL CAMPO	2006
SEVILLA.	CORIPE	2006
SEVILLA.	DOS HERMANAS	2006
SEVILLA.	EL CORONIL	1995
SEVILLA.	EL PEDROSO	2008
SEVILLA.	GELVES	2000
SEVILLA.	LA CAMPANA	2007
SEVILLA.	LA RINCONADA	1996
SEVILLA.	LORA DEL RIO	2003
SEVILLA.	LOS PALACIOS Y VILLAFRANCA	1996
SEVILLA.	MAIRENA DEL ALJARAFE	2001
SEVILLA.	MORON DE LA FRONTERA	1997
SEVILLA.	SANTIPONCE	1998

Provincia	Municipio	Año de entrada en vigor de la ponencia de valores total
SEVILLA.	VALENCINA DE LA CONCEPCION	1999
SEVILLA.	VILLANUEVA DEL ARISCAL	2006
SEVILLA.	VILLAVERDE DEL RIO	1998
SORIA.	ALCUBILLA DE AVELLANEDA	1994
SORIA.	ALCUBILLA DE LAS PEÑAS	2011
SORIA.	ALMAZUL	1990
SORIA.	ALPANSEQUE	1990
SORIA.	ARENILLAS	1990
SORIA.	BARAHONA	1990
SORIA.	BAYUBAS DE ABAJO	1994
SORIA.	BAYUBAS DE ARRIBA	1990
SORIA.	CARRASCOSA DE ABAJO	1994
SORIA.	CUEVA DE AGREDA	2007
SORIA.	DEVANOS	2006
SORIA.	ESPEJA DE SAN MARCELINO	1994
SORIA.	FUENTELMONJE	1990
SORIA.	FUENTEPINILLA	1990
SORIA.	GOMARA	2006
SORIA.	HINOJOSA DEL CAMPO	2010
SORIA.	LA POVEDA DE SORIA	1994
SORIA.	LA RIBA DE ESCALOTE	1990
SORIA.	MOLINOS DE DUERO	1994
SORIA.	MONTEJO DE TIERMES	1990
SORIA.	MONTENEGRO DE CAMEROS	1990
SORIA.	PORTILLO DE SORIA	1990
SORIA.	POZALMURO	2006
SORIA.	REBOLLAR	1990
SORIA.	RECUERDA	1990
SORIA.	RETORTILLO DE SORIA	1990
SORIA.	ROLLAMIENTA	1990
SORIA.	TAJAHUERCE	2006
SORIA.	TAJUECO	1990
SORIA.	TORLENGUA	1990
SORIA.	TORRUBIA DE SORIA	1990
SORIA.	VALDEAVELLANO DE TERA	2008
SORIA.	VALDELAGUA DEL CERRO	2006
SORIA.	VALDEMALUQUE	1994
SORIA.	VILLAR DEL ALA	1990
SORIA.	VILLAR DEL CAMPO	2006
SORIA.	VINUESA	1996
SORIA.	YELO	2007
TARRAGONA.	BARBERA DE LA CONCA	1990
TARRAGONA.	CAPAFONTS	1990
TARRAGONA.	CASTELLVELL DEL CAMP	1990
TARRAGONA.	CONSTANTI	1990
TARRAGONA.	CORBERA D'EBRE	1990
TARRAGONA.	CORNUDELLA DE MONTSANT	1989
TARRAGONA.	CREIXELL	1990
TARRAGONA.	ELS GARIDELLS	2007
TARRAGONA.	ELS GUIAMETS	1990
TARRAGONA.	FORES	1990

Provincia	Municipio	Año de entrada en vigor de la penencia de valores total
TARRAGONA.	GARCIA	2005
TARRAGONA.	GINESTAR	1990
TARRAGONA.	L'ALBIOL	1990
TARRAGONA.	LA FEBRO	1990
TARRAGONA.	LA NOU DE GAIA	1990
TARRAGONA.	LA POBLA DE MAFUMET	1990
TARRAGONA.	LA POBLA DE MONTORNES	1988
TARRAGONA.	LA RIERA DE GAIA	1990
TARRAGONA.	LA SELVA DEL CAMP	1990
TARRAGONA.	MONT-RAL	1990
TARRAGONA.	PALLARESOS ELS	1990
TARRAGONA.	PASSANANT I BELLTALL	1990
TARRAGONA.	PERAFORT	1990
TARRAGONA.	QUEROL	1990
TARRAGONA.	RODA DE BERA	1998
TARRAGONA.	SALOMO	1990
TARRAGONA.	SANT CARLES DE LA RAPITA	2008
TARRAGONA.	SENAN	1990
TARRAGONA.	VALLCLARA	1990
TARRAGONA.	VILANOVA DE PRADES	1990
TARRAGONA.	VIMBODI I POBLET	1990
TERUEL.	AGUATON	1994
TERUEL.	AGUAVIVA	1986
TERUEL.	ALACON	1987
TERUEL.	ALBA DEL CAMPO	1989
TERUEL.	ALBENTOSA	2009
TERUEL.	ALCAINE	1994
TERUEL.	ALCALA DE LA SELVA	1995
TERUEL.	ALCORISA	1998
TERUEL.	ALLEPUZ	1990
TERUEL.	ALOBRAS	1989
TERUEL.	ANADON	1994
TERUEL.	ARENS DE LLEDO	1989
TERUEL.	ARGENTE	1994
TERUEL.	BADENAS	1994
TERUEL.	BARRACHINA	1994
TERUEL.	BEA	1994
TERUEL.	BEZAS	1989
TERUEL.	BLANCAS	1989
TERUEL.	BLESA	1994
TERUEL.	BORDON	1994
TERUEL.	BUEÑA	1994
TERUEL.	CALAMOCHA	1994
TERUEL.	CALANDA	1987
TERUEL.	CAMARENA DE LA SIERRA	2008
TERUEL.	CAMAÑAS	1994
TERUEL.	CANTAVIEJA	1994
TERUEL.	CASCANTE DEL RIO	1989
TERUEL.	CASTELSERAS	1987
TERUEL.	CAÑADA DE BENATANDUZ	1994
TERUEL.	CAÑADA VELLIDA	1994

Provincia	Municipio	Año de entrada en vigor de la penencia de valores total
TERUEL.	CAÑIZAR DEL OLIVAR	1994
TERUEL.	CELADAS	1994
TERUEL.	CORTES DE ARAGON	2007
TERUEL.	CUBLA	1989
TERUEL.	CUEVAS DE ALMUDEN	1994
TERUEL.	ESCORIHUELA	1994
TERUEL.	ESTERCUEL	1994
TERUEL.	FERRERUELA DE HUERVA	1994
TERUEL.	FONFRIA	1994
TERUEL.	FORNOLES	1989
TERUEL.	FORTANETE	1994
TERUEL.	FOZ CALANDA	1990
TERUEL.	FUENTES CLARAS	1990
TERUEL.	FUENTES DE RUBIELOS	1989
TERUEL.	GALVE	1994
TERUEL.	GEA DE ALBARRACIN	2006
TERUEL.	HINOJOSA DE JARQUE	1994
TERUEL.	JARQUE DE LA VAL	1994
TERUEL.	JOSA	1994
TERUEL.	LA CAÑADA DE VERICH	1994
TERUEL.	LA CODOÑERA	2007
TERUEL.	LA CUBA	1994
TERUEL.	LA HOZ DE LA VIEJA	1994
TERUEL.	LAGUERUELA	1994
TERUEL.	LANZUELA	1994
TERUEL.	LAS PARRAS DE CASTELLOTE	1994
TERUEL.	LLEDO	1989
TERUEL.	MAICAS	1994
TERUEL.	MANZANERA	1994
TERUEL.	MAZALEON	1989
TERUEL.	MEZQUITA DE JARQUE	1994
TERUEL.	MIRAMBEL	1994
TERUEL.	MIRAVETE DE LA SIERRA	1994
TERUEL.	MOLINOS	1994
TERUEL.	MONFORTE DE MOYUELA	1994
TERUEL.	MONREAL DEL CAMPO	1989
TERUEL.	MONROYO	1994
TERUEL.	MORA DE RUBIELOS	1989
TERUEL.	NOGUERAS	1994
TERUEL.	OBON	1994
TERUEL.	PALOMAR DE ARROYOS	1994
TERUEL.	PERALES DEL ALFAMBRA	1994
TERUEL.	PITARQUE	1994
TERUEL.	POZONDON	2009
TERUEL.	POZUEL DEL CAMPO	1989
TERUEL.	RILLO	1994
TERUEL.	RIODEVA	1989
TERUEL.	RODENAS	2008
TERUEL.	RUBIALES	1989
TERUEL.	RUBIELOS DE LA CERIDA	1994
TERUEL.	RUBIELOS DE MORA	1989

Provincia	Municipio	Año de entrada en vigor de la ponencia de valores total
TERUEL.	SAN AGUSTIN	1989
TERUEL.	SANTA CRUZ DE NOGUERAS	1994
TERUEL.	SANTA EULALIA DEL CAMPO	2012
TERUEL.	SENO	1994
TERUEL.	SINGRA	1994
TERUEL.	TERUEL	1996
TERUEL.	TORMON	1989
TERUEL.	TORRE DE ARCAS	1994
TERUEL.	TORRE DEL COMPTE	1989
TERUEL.	TORRECILLA DEL REBOLLAR	2009
TERUEL.	TORRELACARCEL	1989
TERUEL.	TORREVELILLA	2007
TERUEL.	TORRIJO DEL CAMPO	1989
TERUEL.	TRAMACASTIEL	1989
TERUEL.	URREA DE GAEN	1987
TERUEL.	VALACLOCHE	1989
TERUEL.	VALDELINARES	1989
TERUEL.	VALDELTORMO	1996
TERUEL.	VEGUILLAS DE LA SIERRA	1989
TERUEL.	VILLAFRANCA DEL CAMPO	1989
TERUEL.	VILLAHERMOSA DEL CAMPO	1994
TERUEL.	VILLARLUENGO	1994
TERUEL.	VILLARROYA DE LOS PINARES	1994
TOLEDO.	ALCABON	1989
TOLEDO.	ALCAÑIZO	1990
TOLEDO.	ALMOROX	2007
TOLEDO.	ARCICOLLAR	1990
TOLEDO.	BARGAS	1999
TOLEDO.	BUENAVENTURA	1990
TOLEDO.	CALERA Y CHOZAS	2002
TOLEDO.	CALERUELA	1990
TOLEDO.	CARRANQUE	2003
TOLEDO.	CASTILLO DE BAYUELA	1990
TOLEDO.	CUERVA	1990
TOLEDO.	DOSBARRIOS	1990
TOLEDO.	EL CARPIO DE TAJO	1990
TOLEDO.	EL PUENTE DEL ARZOBISPO	1990
TOLEDO.	EL REAL DE SAN VICENTE	1990
TOLEDO.	ERUSTES	2012
TOLEDO.	ESCALONILLA	1989
TOLEDO.	FUENSALIDA	2000
TOLEDO.	LA ESTRELLA	1990
TOLEDO.	LA NAVA DE RICOMALILLO	1990
TOLEDO.	LAS HERENCIAS	1990
TOLEDO.	LOMINCHAR	1990
TOLEDO.	LOS CERRALBOS	2012
TOLEDO.	LOS NAVALUCILLOS	1990
TOLEDO.	MAGAN	1990
TOLEDO.	MANZANEQUE	1990
TOLEDO.	MAQUEDA	1990
TOLEDO.	MEJORADA	2012

Provincia	Municipio	Año de entrada en vigor de la ponencia de valores total
TOLEDO.	MENASALBAS	2012
TOLEDO.	MESEGAR DE TAJO	2012
TOLEDO.	MOHEDAS DE LA JARA	2006
TOLEDO.	MORA	1996
TOLEDO.	NAVALCAN	2011
TOLEDO.	NAVAMORCUENDE	1990
TOLEDO.	OTERO	2012
TOLEDO.	PAREDES DE ESCALONA	1990
TOLEDO.	PARRILLAS	2011
TOLEDO.	PELAHUSTAN	1990
TOLEDO.	PORTILLO DE TOLEDO	1990
TOLEDO.	QUISMONDO	1990
TOLEDO.	SAN PABLO DE LOS MONTES	1990
TOLEDO.	SANTO DOMINGO-CAUDILLA	1989
TOLEDO.	SEVILLEJA DE LA JARA	1990
TOLEDO.	TORRICO	1990
TOLEDO.	VALDEVERDEJA	1990
TOLEDO.	VILLALUENGA DE LA SAGRA	2003
TOLEDO.	YUNCLER	2012
VALENCIA.	ADOR	2007
VALENCIA.	AGULLENT	2008
VALENCIA.	ALBAIDA	2009
VALENCIA.	ALDAIA	2009
VALENCIA.	ALFAFAR	2006
VALENCIA.	ALFARA DE LA BARONIA	2007
VALENCIA.	ALFARA DEL PATRIARCA	2007
VALENCIA.	ALFARRASI	2008
VALENCIA.	ALPUENTE	1994
VALENCIA.	ALZIRA	2005
VALENCIA.	ANDILLA	1994
VALENCIA.	ANNA	1994
VALENCIA.	ATZENETA D'ALBAIDA	1994
VALENCIA.	BELLREGUARD	1997
VALENCIA.	BENAGEBER	2006
VALENCIA.	BENAGUASIL	2009
VALENCIA.	BENIATJAR	2006
VALENCIA.	BENICOLET	1994
VALENCIA.	BENIMODO	2006
VALENCIA.	BENIMUSLEM	2012
VALENCIA.	BENIPARRELL	2008
VALENCIA.	BENISSUERA	1994
VALENCIA.	BUGARRA	2000
VALENCIA.	CARCAIXENT	2012
VALENCIA.	CARRICOLA	1994
VALENCIA.	CASAS BAJAS	2007
VALENCIA.	CASINOS	2008
VALENCIA.	COFRENTES	1990
VALENCIA.	DAIMUS	2000
VALENCIA.	DOMEÑO	2007
VALENCIA.	EL PALOMAR	1994
VALENCIA.	EL PUIG DE SANTA MARIA	2008

Provincia	Municipio	Año de entrada en vigor de la ponencia de valores total
VALENCIA.	ENGUERA	1994
VALENCIA.	ESTIVELLA	2012
VALENCIA.	FORTALENY	2011
VALENCIA.	FUENTERROBLES	1990
VALENCIA.	GANDIA	1997
VALENCIA.	GATOVA	2007
VALENCIA.	GENOVES	2009
VALENCIA.	GESTALGAR	2008
VALENCIA.	GODELLETA	1994
VALENCIA.	GUARDAMAR DE LA SAFOR	2006
VALENCIA.	L'ALCUDIA DE CRESPINS	1994
VALENCIA.	LA LLOSA DE RANES	2012
VALENCIA.	LA POBLA DE FARNALS	1996
VALENCIA.	LA POBLA DE VALLBONA	2012
VALENCIA.	LA POBLA DEL DUC	2010
VALENCIA.	LLOCNOU DE LA CORONA	2012
VALENCIA.	LLUTXENT	2005
VALENCIA.	MARINES	1990
VALENCIA.	MASSALFASSAR	2008
VALENCIA.	MIRAMAR	2007
VALENCIA.	MONCADA	1999
VALENCIA.	MONTESA	2011
VALENCIA.	NAQUERA	2012
VALENCIA.	NOVELE / NOVETLE	1994
VALENCIA.	OTOS	2008
VALENCIA.	PALMERA	2006
VALENCIA.	PICASSENT	2000
VALENCIA.	PUÇOL	2008
VALENCIA.	QUATRETONDA	2011
VALENCIA.	QUESA	2007
VALENCIA.	RIBA-ROJA DE TURIA	1995
VALENCIA.	ROCAFORT	1996
VALENCIA.	ROTGLA I CORBERA	1994
VALENCIA.	SALEM	2010
VALENCIA.	SANT JOANET	1989
VALENCIA.	SEGART	2010
VALENCIA.	SELLENT	2009
VALENCIA.	SEMPERE	1994
VALENCIA.	SILLA	1995
VALENCIA.	SINARCAS	1990
VALENCIA.	SUECA	2007
VALENCIA.	TAVERNES DE LA VALLDIGNA	2007
VALENCIA.	TITAGUAS	2010
VALENCIA.	TORREBAJA	2008
VALENCIA.	TORRES TORRES	2006
VALENCIA.	TOUS	1989
VALENCIA.	TUEJAR	2011
VALENCIA.	VALENCIA	1998
VALENCIA.	VALLANCA	2010
VALENCIA.	VENTA DEL MORO	2011
VALENCIA.	VILALLONGA/VILLALONGA	2008

Provincia	Municipio	Año de entrada en vigor de la ponencia de valores total
VALENCIA.	VILLANUEVA DE CASTELLON	2009
VALENCIA.	VILLARGORDO DEL CABRIEL	1990
VALENCIA.	VINALESA	2007
VALENCIA.	XATIVA	2006
VALENCIA.	XERACO	2012
VALENCIA.	ZARRA	2007
VALLADOLID.	ADALIA	2011
VALLADOLID.	ATAQUINES	1989
VALLADOLID.	BECILLA DE VALDERADUEY	1989
VALLADOLID.	CABEZON DE PISUERGA	2011
VALLADOLID.	CAMPASPERO	1989
VALLADOLID.	CAMPORREDONDO	2006
VALLADOLID.	CANALEJAS DE PEÑAFIEL	2009
VALLADOLID.	CASTREJON DE TRABANCOS	1990
VALLADOLID.	CASTRILLO DE DUERO	2009
VALLADOLID.	CASTRODEZA	2008
VALLADOLID.	COGECES DEL MONTE	1998
VALLADOLID.	FOMPEDRAZA	2009
VALLADOLID.	GATON DE CAMPOS	1990
VALLADOLID.	LOMOVIEJO	1989
VALLADOLID.	MELGAR DE ABAJO	1989
VALLADOLID.	MORALEJA DE LAS PANADERAS	1989
VALLADOLID.	MORALES DE CAMPOS	1990
VALLADOLID.	MOTA DEL MARQUES	1990
VALLADOLID.	MUCIENTES	2006
VALLADOLID.	MURIEL DE ZAPARDIEL	1989
VALLADOLID.	OLMOS DE PEÑAFIEL	2009
VALLADOLID.	POZALDEZ	2006
VALLADOLID.	QUINTANILLA DE TRIGUEROS	1990
VALLADOLID.	QUINTANILLA DEL MOLAR	1990
VALLADOLID.	RAMIRO	1989
VALLADOLID.	RENEDO DE ESGUEVA	1999
VALLADOLID.	SALVADOR DE ZAPARDIEL	1990
VALLADOLID.	SAN CEBRIAN DE MAZOTE	1990
VALLADOLID.	SAN PABLO DE LA MORALEJA	2009
VALLADOLID.	SAN PELAYO	1988
VALLADOLID.	TORRE DE ESGUEVA	2011
VALLADOLID.	TORRE DE PEÑAFIEL	2009
VALLADOLID.	TORRECILLA DE LA TORRE	1989
VALLADOLID.	TUDELA DE DUERO	2001
VALLADOLID.	VILLACARRALON	1989
VALLADOLID.	VILLACO	2011
VALLADOLID.	VILLAFUERTE DE ESGUEVA	2011
VALLADOLID.	VILLAGARCIA DE CAMPOS	2009
VALLADOLID.	VILLALAR DE LOS COMUNEROS	2011
VALLADOLID.	VILLALBARBA	1988
VALLADOLID.	VILLANUEVA DE LOS CABALLEROS	2009
VALLADOLID.	VILLASEXMIR	2009
VALLADOLID.	ZARATAN	2011
ZAMORA.	ANDAVIAS	1994
ZAMORA.	ASTURIANOS	2010

Provincia	Municipio	Año de entrada en vigor de la penencia de valores total
ZAMORA.	BRETOCINO	1989
ZAMORA.	CABAÑAS DE SAYAGO.....	1994
ZAMORA.	CALZADILLA DE TERA	2007
ZAMORA.	CASTROVERDE DE CAMPOS	1990
ZAMORA.	CUBILLOS	1994
ZAMORA.	EL PERDIGON	1990
ZAMORA.	FERMOSELLE	1990
ZAMORA.	FERRERAS DE ARRIBA	2007
ZAMORA.	FERRERUELA	2007
ZAMORA.	FRESNO DE LA POLVOROSA	1989
ZAMORA.	FRESNO DE SAYAGO.....	1994
ZAMORA.	GALLEGOS DEL PAN	1994
ZAMORA.	JAMBRINA	1990
ZAMORA.	LOSACIO	1994
ZAMORA.	LUBIAN	1989
ZAMORA.	MANGANESES DE LA LAMPREANA	1990
ZAMORA.	MANGANESES DE LA POLVOROSA	2008
ZAMORA.	MANZANAL DE LOS INFANTES	2009
ZAMORA.	MAYALDE	1994
ZAMORA.	MORALES DE TORO	1990
ZAMORA.	PERILLA DE CASTRO	1994
ZAMORA.	PEÑAUSENDE	1994
ZAMORA.	PIEDRAHITA DE CASTRO	1994
ZAMORA.	PRADO	1990
ZAMORA.	RIONEGRO DEL PUENTE	1989
ZAMORA.	ROBLEDA-CERVANTES	1989
ZAMORA.	ROELOS DE SAYAGO	1990
ZAMORA.	SALCE	1990
ZAMORA.	SAN ESTEBAN DEL MOLAR	1990
ZAMORA.	SAN MIGUEL DE LA RIBERA	2007
ZAMORA.	SANTOVENIA	1990
ZAMORA.	SANZOLES	1990
ZAMORA.	VALDESCORRIEL	1990
ZAMORA.	VENIALBO	1990
ZAMORA.	VIDEMALA	1994
ZAMORA.	VILLADEPERA	1994
ZAMORA.	VILLALCAMPO	1994
ZAMORA.	VILLALONSO	1994
ZAMORA.	VILLANUEVA DEL CAMPO	2008
ZAMORA.	VILLAR DE FALLAVES	1990
ZAMORA.	VILLARALBO	1990
ZAMORA.	VILLARDIEGUA DE LA RIBERA	1994
ZAMORA.	VILLARDONDIEGO	1990
ZAMORA.	VILLAVENDIMIO	1990
ZARAGOZA.	ALBERITE DE SAN JUAN	1989
ZARAGOZA.	ALFAMEN	1989
ZARAGOZA.	AMBEL	1990
ZARAGOZA.	ARIZA	1990
ZARAGOZA.	ATEA	1990
ZARAGOZA.	BADULES	2012
ZARAGOZA.	BELCHITE	1990

Provincia	Municipio	Año de entrada en vigor de la ponencia de valores total
ZARAGOZA.	BISIMBRE	1990
ZARAGOZA.	CABAÑAS DE EBRO	2012
ZARAGOZA.	CABOLAFUENTE.....	1990
ZARAGOZA.	CADRETE	2007
ZARAGOZA.	CARIÑENA.....	1990
ZARAGOZA.	CONTAMINA	1989
ZARAGOZA.	CUARTE DE HUERVA	2007
ZARAGOZA.	ENCINACORBA.....	1988
ZARAGOZA.	FAYON	2010
ZARAGOZA.	FIGUERUELAS	1989
ZARAGOZA.	FUENTES DE EBRO	1987
ZARAGOZA.	GALLOCANTA	1990
ZARAGOZA.	LA ALMOLDA	1989
ZARAGOZA.	LAGATA	2009
ZARAGOZA.	LUCENA DE JALON.....	1989
ZARAGOZA.	LUESMA.....	1990
ZARAGOZA.	MALON.....	1990
ZARAGOZA.	MEZALOCHA	2007
ZARAGOZA.	MOZOTA.....	2006
ZARAGOZA.	NOVALLAS.....	1990
ZARAGOZA.	PIEDRATAJADA.....	2008
ZARAGOZA.	PLEITAS.....	1989
ZARAGOZA.	PLENAS.....	1990
ZARAGOZA.	POMER	2002
ZARAGOZA.	PUEBLA DE ALBORTON.....	1990
ZARAGOZA.	SALILLAS DE JALON	1989
ZARAGOZA.	SANTA CRUZ DE GRIO.....	1989
ZARAGOZA.	TORRALBILLA	1989
ZARAGOZA.	TORRES DE BERRELLÉN	2010
ZARAGOZA.	UNCASTILLO.....	2008
ZARAGOZA.	VALDEHORNA	2012
ZARAGOZA.	VELILLA DE EBRO	2008
ZARAGOZA.	VELILLA DE JILOCA	1990
ZARAGOZA.	VILLADOZ	1989
ZARAGOZA.	VILLAFRANCA DE EBRO	1989

I. DISPOSICIONES GENERALES

JEFATURA DEL ESTADO

- 15836** *Real Decreto-ley 20/2017, de 29 de diciembre, por el que se prorrogan y aprueban diversas medidas tributarias y otras medidas urgentes en materia social.*

I

En cumplimiento de lo previsto en el artículo 32.2 de la Ley del Catastro Inmobiliario, que prevé su actualización mediante la Ley de Presupuestos Generales del Estado, el artículo 1 incluye la aprobación de los coeficientes de actualización de los valores catastrales para 2018. Dado que la medida tiene una repercusión inmediata en el Impuesto sobre Bienes Inmuebles y que dicho Impuesto se devenga el 1 de enero de cada año natural, resulta obligada la utilización del mecanismo del Real Decreto-ley para que entre en vigor antes de dicha fecha. La medida resulta necesaria dado que contribuye a reforzar la financiación municipal, la consolidación fiscal y la estabilidad presupuestaria de las entidades locales, y a tal efecto ha sido solicitada por 1.830 municipios que cumplen los requisitos de aplicación de la Ley, que no podrían aprobar a tiempo nuevas ordenanzas fiscales para adaptar los tipos de gravamen en el Impuesto sobre Bienes Inmuebles, por lo que no verían cumplidas las previsiones presupuestarias que hubieran realizado contando con dicha actualización.

En el ámbito tributario el artículo 2 prórroga para el período impositivo 2018 los límites cuantitativos que delimitan el ámbito de aplicación del método de estimación objetiva para las actividades económicas incluidas en el ámbito de aplicación del método, con excepción de las actividades agrícolas, ganaderas y forestales, que tienen su propio límite cuantitativo por volumen de ingresos.

A semejanza de la medida adoptada en el Impuesto sobre la Renta de las Personas Físicas, el artículo 3 prorroga para el período impositivo 2018 los límites para la aplicación del régimen simplificado y el régimen especial de la agricultura, ganadería y pesca.

Como consecuencia de las prórrogas que se introducen en los límites excluyentes del método de estimación objetiva del Impuesto sobre la Renta de las Personas Físicas y del régimen simplificado y del régimen especial de la agricultura, ganadería y pesca del Impuesto sobre el Valor Añadido, la disposición transitoria única fija un nuevo plazo para presentar las renunciaciones o revocaciones a los citados métodos y regímenes especiales.

La extraordinaria y urgente necesidad que constituye el presupuesto habilitante para acudir al instrumento jurídico del Real Decreto-ley se justifica en este supuesto porque el período transitorio inicialmente concedido, que abarca los períodos impositivos 2016 y 2017, se ha manifestado insuficiente y su ampliación al ejercicio 2018 debe efectuarse antes del 1 de enero de dicho año, ya que en caso contrario los contribuyentes afectados pasarían a tributar desde dicha fecha con arreglo al método de estimación directa en el Impuesto sobre la Renta de las Personas Físicas y por el régimen general del Impuesto sobre el Valor Añadido, lo que incidiría en sus obligaciones formales, de facturación y en los pagos a cuenta que soportan, con un incremento de las cargas administrativas.

Por otra parte, el 26 de diciembre de 2017 el Gobierno y los interlocutores sociales suscribieron el Acuerdo social para el incremento del Salario Mínimo Interprofesional 2018-2020. Con base en dicho Acuerdo, la disposición adicional única encomienda al Gobierno fijar, de acuerdo con lo establecido en el artículo 27.1 del texto refundido de la Ley del Estatuto de los Trabajadores, aprobado por el Real Decreto Legislativo 2/2015, de 23 de octubre, el salario mínimo interprofesional para 2018 con un incremento del cuatro por ciento respecto del establecido por el Real Decreto 742/2016, de 30 de diciembre, por el que se fija el salario mínimo interprofesional para 2017.

Asimismo, el Gobierno determinará la afectación de dicho incremento y de los que se aprueben en 2018 y en 2019 a las referencias al salario mínimo interprofesional contenidas en los convenios colectivos vigentes a 26 de diciembre de 2017, así como en normas no estatales y contratos y pactos de naturaleza privada vigentes a la fecha de entrada en vigor del real decreto que fija anualmente el salario mínimo interprofesional.

El Gobierno considera conveniente incrementar el salario mínimo interprofesional teniendo en cuenta la mejora de las condiciones generales de la economía, a la vez que se continúa favoreciendo, de forma equilibrada, su competitividad, acompasando así la evolución de los salarios en el proceso de recuperación del empleo.

La extraordinaria y urgente necesidad que el artículo 86 de la Constitución exige para aprobar las medidas relativas al salario mínimo interprofesional se justifica en el breve espacio de tiempo que resta para que finalice el año 2017 teniendo que aprobarse el salario mínimo interprofesional anualmente por indicación del artículo 27.1 del texto refundido de la Ley del Estatuto de los Trabajadores.

II

Por todo ello, concurren en las medidas que se adoptan, por su naturaleza, finalidad y por el contexto en que se dictan, las circunstancias de extraordinaria y urgente necesidad que exige el artículo 86 de la Constitución Española como presupuesto habilitante para recurrir a este tipo de norma.

En su virtud, en uso de la autorización contenida en el artículo 86 de la Constitución Española, a propuesta conjunta del Ministro de Hacienda y Función Pública y de la Ministra de Empleo y Seguridad Social y previa deliberación del Consejo de Ministros en su reunión del día 29 de diciembre de 2017,

DISPONGO:

Artículo 1. *Coefficientes de actualización de valores catastrales del artículo 32.2 del texto refundido de la Ley del Catastro Inmobiliario.*

1. Los coeficientes de actualización de valores catastrales a que se refiere el apartado 2 del artículo 32 del texto refundido de la Ley del Catastro Inmobiliario, aprobado por Real Decreto Legislativo 1/2004, de 5 de marzo, quedan fijados para 2018 con arreglo al siguiente cuadro:

Año de entrada en vigor ponencia de valores	Coefficiente de actualización
1984, 1985, 1986, 1987, 1988, 1989 y 1990	1,08
1994	1,07
1995	1,06
1996	1,05
1997, 1998, 1999 y 2000	1,04
2001, 2002 y 2003	1,03
2005, 2006, 2007, 2008, 2009 y 2010	0,96
2011	0,95
2012	0,91

Los coeficientes previstos en el apartado anterior se aplicarán a los municipios incluidos en la Orden HFP 885/2017, de 19 de septiembre, en los siguientes términos:

a) Cuando se trate de bienes inmuebles valorados conforme a los datos obrantes en el Catastro Inmobiliario, se aplicará sobre el valor asignado a dichos bienes para 2017.

b) Cuando se trate de valores catastrales notificados en el ejercicio 2017, obtenidos de la aplicación de Ponencias de valores parciales aprobadas en el mencionado ejercicio, se aplicará sobre dichos valores.

c) Cuando se trate de bienes inmuebles que hubieran sufrido alteraciones de sus características conforme a los datos obrantes en el Catastro Inmobiliario, sin que dichas variaciones hubieran tenido efectividad, el coeficiente se aplicará sobre el valor asignado a tales inmuebles, en virtud de las nuevas circunstancias, por la Dirección General del Catastro, con aplicación de los módulos que hubieran servido de base para la fijación de los valores catastrales del resto de los bienes inmuebles del municipio.

Artículo 2. Límites para la aplicación del método de estimación objetiva en el ejercicio 2018.

Con efectos desde 1 de enero de 2018 y vigencia indefinida, se modifica la disposición transitoria trigésimo segunda de la Ley 35/2006, de 28 de noviembre, del Impuesto sobre la Renta de las Personas Físicas y de modificación parcial de las leyes de los Impuestos sobre Sociedades, sobre la Renta de no Residentes y sobre el Patrimonio, que queda redactada de la siguiente forma:

«Disposición transitoria trigésima segunda. *Límites para la aplicación del método de estimación objetiva en los ejercicios 2016, 2017 y 2018.*

Para los ejercicios 2016, 2017 y 2018, las magnitudes de 150.000 y 75.000 euros a que se refiere el apartado a') de la letra b) de la norma 3.ª del apartado 1 del artículo 31 de esta Ley, quedan fijadas en 250.000 y 125.000 euros, respectivamente.

Asimismo, para dichos ejercicios, la magnitud de 150.000 euros a que se refiere la letra c) de la norma 3.ª del apartado 1 del artículo 31 de esta Ley, queda fijada en 250.000 euros.»

Artículo 3. Límites para la aplicación del régimen simplificado y del régimen especial de la agricultura, ganadería y pesca en el ejercicio 2018.

Con efectos desde 1 de enero de 2018 y vigencia indefinida, se modifica la disposición transitoria decimotercera de la Ley 37/1992, de 28 de diciembre, del Impuesto sobre el Valor Añadido, que queda redactada de la siguiente forma:

«Disposición transitoria decimotercera. *Límites para la aplicación del régimen simplificado y del régimen especial de la agricultura, ganadería y pesca en los ejercicios 2016, 2017 y 2018.*

Para los ejercicios 2016, 2017 y 2018, la magnitud de 150.000 euros a que se refiere el primer guion del número 2.º y el número 3.º del apartado dos del artículo 122, y el número 6.º del apartado dos del artículo 124 de esta Ley, queda fijada en 250.000 euros.»

Disposición adicional única. Fijación del salario mínimo interprofesional para 2018 y reglas de afectación de las nuevas cuantías del salario mínimo interprofesional en 2018, 2019 y 2020.

1. El Gobierno fijará, de acuerdo con lo establecido en el artículo 27.1 del texto refundido de la Ley del Estatuto de los Trabajadores, aprobado por el Real Decreto Legislativo 2/2015, de 23 de octubre, el salario mínimo interprofesional para 2018 con un incremento del cuatro por ciento respecto del establecido por el Real Decreto 742/2016, de 30 de diciembre, por el que se fija el salario mínimo interprofesional para 2017.

2. Asimismo, el Gobierno determinará las reglas de afectación de este incremento y de los que se aprueben en 2018 y en 2019 a las referencias al salario mínimo interprofesional contenidas en los convenios colectivos vigentes a 26 de diciembre de 2017, así como en normas no estatales y en contratos y pactos de naturaleza privada vigentes a 1 de enero del 2018.

3. Lo dispuesto en el apartado anterior se entiende sin perjuicio de que deban ser modificados los salarios establecidos en convenio colectivo y en contratos o pactos de naturaleza privada inferiores en su conjunto y en cómputo anual a las cuantías del salario mínimo interprofesional vigente en cada momento en la cuantía necesaria para asegurar la percepción de dichas cuantías, siendo de aplicación las reglas sobre compensación y absorción que se establecen en los reales decretos por los que anualmente se fija el salario mínimo.

Disposición transitoria única. *Plazos de renunciaciones y revocaciones al método de estimación objetiva del Impuesto sobre la Renta de las Personas Físicas y a los regímenes especiales simplificado y de la agricultura, ganadería y pesca del Impuesto sobre el Valor Añadido, para el año 2018.*

1. El plazo de renunciaciones al que se refieren los artículos 33.1.a) del Reglamento del Impuesto sobre la Renta de las Personas Físicas aprobado por el Real Decreto 439/2007, de 30 de marzo, y el artículo 33.2, párrafo segundo, del Reglamento del Impuesto sobre el Valor Añadido, aprobado por el Real Decreto 1624/1992, de 29 de diciembre, así como la revocación de las mismas, que deben surtir efectos para el año 2018, será de un mes a partir del día siguiente a la fecha de publicación en el «Boletín Oficial del Estado» del presente real decreto-ley.

2. Las renunciaciones y revocaciones presentadas, para el año 2018, a los regímenes especiales simplificado y de la agricultura, ganadería y pesca del Impuesto sobre el Valor Añadido o al método de estimación objetiva del Impuesto sobre la Renta de las Personas Físicas, durante el mes de diciembre de 2017, se entenderán presentadas en período hábil.

No obstante, los sujetos pasivos afectados por lo dispuesto en el párrafo anterior, podrán modificar su opción en el plazo previsto en el apartado 1 anterior.

Disposición final primera. *Título competencial.*

Este real decreto-ley se dicta al amparo de lo dispuesto en el artículo 149.1.7.^a y 14.^a de la Constitución Española, que atribuye al Estado la competencia exclusiva en materia de Legislación laboral y de Hacienda general respectivamente.

Disposición final segunda. *Entrada en vigor.*

Este real decreto-ley entrará en vigor el día de su publicación en el «Boletín Oficial del Estado».

Dado en Madrid, el 29 de diciembre de 2017.

FELIPE R.

El Presidente del Gobierno,
MARIANO RAJOY BREY

ANEJO 4.

Valores máximo, medio y mínimo de los coeficientes multiplicadores del valor catastral (CMVC) obtenidos para cada municipio.

PROVINCIA DE ALMERÍA.

ANEJO 4 - COEFICIENTES MULTIPLICADORES DEL VALOR CATASTRAL (CMVC) OBTENIDOS PARA CADA MUNICIPIO.

MUNICIPIO	Datos para 2018		CAVC	RM	CVMI AñoPon-2017			CMVC calculado para 2018		
	AñoRevCat	AñoPon	AñoRev-2018		MINIMO	MEDIA	MAXIMO	MINIMO	MEDIA	MAXIMO
ABLA	2005	2004	1,0058	0,50	0,927	0,942	0,995	1,84	1,87	1,98
ABRUCENA	2005	2004	1,0058	0,50	0,927	0,942	0,995	1,84	1,87	1,98
ADRA	2013	2012	1,0000	0,50	0,884	0,912	0,983	1,77	1,82	1,97
ALBANCHEZ	2007	2006	0,8196	0,50	0,711	0,737	0,799	1,73	1,80	1,95
ALBOLODUY	2012	2011	0,9100	0,50	0,784	0,815	0,891	1,72	1,79	1,96
ALBOX	2002	2001	1,1602	0,50	1,378	1,479	1,608	2,38	2,55	2,77
ALCOLEA	2009	2008	0,7878	0,50	0,642	0,673	0,750	1,63	1,71	1,90
ALCONTAR	2006	2005	0,7471	0,50	0,799	0,823	0,884	2,14	2,20	2,37
ALCUDIA DE MONTEAGUD	2011	2010	0,8270	0,50	0,736	0,767	0,842	1,78	1,85	2,04
ALHABIA	2012	2011	1,0000	0,50	0,784	0,815	0,891	1,57	1,63	1,78
ALHAMA DE ALMERIA	2004	2003	1,1151	0,50	1,066	1,101	1,167	1,91	1,98	2,09
ALICUN	2012	2011	0,9100	0,50	0,784	0,815	0,891	1,72	1,79	1,96
ALMERIA	2008	2007	0,6919	0,50	0,462	0,649	0,756	1,34	1,88	2,18
ALMOCITA	2012	2011	1,0000	0,50	0,784	0,815	0,891	1,57	1,63	1,78
ALSODUX	2012	2011	1,0000	0,50	0,784	0,815	0,891	1,57	1,63	1,78
ANTAS	2008	2007	0,6919	0,50	0,663	0,690	0,756	1,92	1,99	2,18
ARBOLEAS	2004	2003	1,1151	0,50	1,066	1,101	1,167	1,91	1,98	2,09
ARMUÑA DE ALMANZORA	2006	2005	1,0718	0,50	0,799	0,823	0,884	1,49	1,54	1,65
BACARES	2006	2005	0,8382	0,50	0,799	0,823	0,884	1,91	1,96	2,11
BALANEGRA	2010	2009	0,8640	0,50	0,701	0,733	0,814	1,62	1,70	1,88
BAYARCAL	2010	2009	1,0000	0,50	0,701	0,733	0,814	1,40	1,47	1,63
BAYARQUE	2006	2005	0,8086	0,50	0,799	0,823	0,884	1,98	2,04	2,19
BEDAR	2007	2006	0,6473	0,50	0,711	0,737	0,799	2,20	2,28	2,47
BEIRES	2012	2011	0,9100	0,50	0,784	0,815	0,891	1,72	1,79	1,96
BENAHADUX	2005	2004	0,8881	0,50	0,927	0,942	0,995	2,09	2,12	2,24
BENITAGLA	2011	2010	0,8270	0,50	0,736	0,767	0,842	1,78	1,85	2,04
BENIZALON	2011	2010	0,8700	0,50	0,736	0,767	0,842	1,69	1,76	1,94
BENTARIQUE	2010	2009	0,7650	0,50	0,701	0,733	0,814	1,83	1,92	2,13
BERJA	2010	2009	0,9000	0,50	0,701	0,733	0,814	1,56	1,63	1,81
CANJAYAR	2008	2007	0,7520	0,50	0,663	0,690	0,756	1,76	1,83	2,01
CANTORIA	2006	2005	0,8789	0,50	0,799	0,823	0,884	1,82	1,87	2,01
CARBONERAS	2002	2001	1,2762	0,50	1,378	1,491	1,608	2,16	2,34	2,52
CASTRO DE FILABRES	2009	2008	0,7878	0,50	0,642	0,673	0,750	1,63	1,71	1,90

ANEJO 4 - COEFICIENTES MULTIPLICADORES DEL VALOR CATASTRAL (CMVC) OBTENIDOS PARA CADA MUNICIPIO.

MUNICIPIO	Datos para 2018		CAVC	RM	CVMI AñoPon-2017			CMVC calculado para 2018		
	AñoRevCat	AñoPon	AñoRev-2018		MINIMO	MEDIA	MAXIMO	MINIMO	MEDIA	MAXIMO
CHERCOS	2007	2006	0,8196	0,50	0,711	0,737	0,799	1,73	1,80	1,95
CHIRIVEL	2007	2006	0,8406	0,50	0,711	0,737	0,799	1,69	1,75	1,90
COBDAR	2007	2006	0,8091	0,50	0,711	0,737	0,799	1,76	1,82	1,98
CUEVAS DEL ALMANZORA	1999	1998	1,6387	0,50	1,885	2,157	2,387	2,30	2,63	2,91
DALIAS	2010	2009	0,9000	0,50	0,701	0,733	0,814	1,56	1,63	1,81
EJIDO EL	2004	2003	1,1151	0,50	1,043	1,103	1,167	1,87	1,98	2,09
ENIX	2009	2008	1,0100	0,50	0,642	0,673	0,750	1,27	1,33	1,49
FELIX	2001	2000	1,6712	0,50	1,543	1,687	1,863	1,85	2,02	2,23
FINES	2003	2002	1,2780	0,50	1,193	1,268	1,369	1,87	1,98	2,14
FIÑANA	2005	2004	0,8881	0,50	0,927	0,942	0,995	2,09	2,12	2,24
FONDON	2001	2000	1,5192	0,50	1,543	1,687	1,863	2,03	2,22	2,45
GADOR	2005	2004	1,0933	0,50	0,927	0,942	0,995	1,70	1,72	1,82
GALLARDOS LOS	2007	2006	0,8406	0,50	0,711	0,737	0,799	1,69	1,75	1,90
GARRUCHA	2009	2008	0,7777	0,50	0,642	0,673	0,750	1,65	1,73	1,93
GERGAL	2007	2006	0,8406	0,50	0,711	0,737	0,799	1,69	1,75	1,90
HUECIJA	2012	2011	1,0000	0,50	0,784	0,815	0,891	1,57	1,63	1,78
HUERCAL DE ALMERIA	2002	2001	1,1602	0,50	1,378	1,479	1,608	2,38	2,55	2,77
HUERCAL-OVERA	2013	2012	1,0000	0,50	0,884	0,912	0,983	1,77	1,82	1,97
ILLAR	2012	2011	0,9100	0,50	0,784	0,815	0,891	1,72	1,79	1,96
INSTINCION	2012	2011	0,9100	0,50	0,784	0,815	0,891	1,72	1,79	1,96
LAROYA	2006	2005	0,8789	0,50	0,799	0,823	0,884	1,82	1,87	2,01
LAUJAR DE ANDARAX	2009	2008	0,7878	0,50	0,642	0,673	0,750	1,63	1,71	1,90
LIJAR	2007	2006	0,6473	0,50	0,711	0,737	0,799	2,20	2,28	2,47
LUBRIN	2009	2008	1,0100	0,50	0,642	0,673	0,750	1,27	1,33	1,49
LUCAINENA DE LAS TORRES	2009	2008	1,0100	0,50	0,642	0,673	0,750	1,27	1,33	1,49
LUCAR	2006	2005	1,0289	0,50	0,799	0,823	0,884	1,55	1,60	1,72
MACAEL	2000	1999	1,3277	0,50	1,734	1,910	2,124	2,61	2,88	3,20
MARIA	1999	1998	1,2312	0,50	1,885	2,102	2,387	3,06	3,41	3,88
MOJACAR	2014	2013	1,0000	0,50	0,894	0,939	1,029	1,79	1,88	2,06
MOJONERA LA	2006	2005	0,9464	0,50	0,799	0,823	0,884	1,69	1,74	1,87
NACIMIENTO	2005	2004	1,0058	0,50	0,927	0,942	0,995	1,84	1,87	1,98
NIJAR	2010	2009	0,7650	0,50	0,701	0,733	0,814	1,83	1,92	2,13
OHANES	2009	2008	1,0100	0,50	0,642	0,673	0,750	1,27	1,33	1,49

ANEJO 4 - COEFICIENTES MULTIPLICADORES DEL VALOR CATASTRAL (CMVC) OBTENIDOS PARA CADA MUNICIPIO.

MUNICIPIO	Datos para 2018		CAVC	RM	CVMI AñoPon-2017			CMVC calculado para 2018		
	AñoRevCat	AñoPon	AñoRev-2018		MINIMO	MEDIA	MAXIMO	MINIMO	MEDIA	MAXIMO
OLULA DE CASTRO	2011	2010	1,0000	0,50	0,736	0,767	0,842	1,47	1,53	1,68
OLULA DEL RIO	2003	2002	1,2057	0,50	1,193	1,268	1,369	1,98	2,10	2,27
ORIA	2006	2005	0,9110	0,50	0,799	0,823	0,884	1,75	1,81	1,94
PADULES	2009	2008	0,9292	0,50	0,642	0,673	0,750	1,38	1,45	1,61
PARTALOA	2006	2005	1,0718	0,50	0,799	0,823	0,884	1,49	1,54	1,65
PATERNA DEL RIO	2012	2011	0,9100	0,50	0,784	0,815	0,891	1,72	1,79	1,96
PECHINA	2013	2012	1,0000	0,50	0,884	0,912	0,983	1,77	1,82	1,97
PULPI	2009	2008	0,7878	0,50	0,642	0,673	0,750	1,63	1,71	1,90
PURCHENA	2006	2005	1,0718	0,50	0,799	0,823	0,884	1,49	1,54	1,65
RAGOL	2011	2010	0,8270	0,50	0,736	0,767	0,842	1,78	1,85	2,04
RIOJA	2005	2004	1,0933	0,50	0,927	0,942	0,995	1,70	1,72	1,82
ROQUETAS DE MAR	2012	2011	0,9100	0,50	0,706	0,799	0,891	1,55	1,76	1,96
SANTA CRUZ DE MARCHENA	2012	2011	0,9100	0,50	0,784	0,815	0,891	1,72	1,79	1,96
SANTA FE DE MONDUJAR	2005	2004	0,8881	0,50	0,927	0,942	0,995	2,09	2,12	2,24
SENES	2011	2010	1,0000	0,50	0,736	0,767	0,842	1,47	1,53	1,68
SERON	2006	2005	0,9110	0,50	0,799	0,823	0,884	1,75	1,81	1,94
SIERRO	2006	2005	0,7471	0,50	0,799	0,823	0,884	2,14	2,20	2,37
SOMONTIN	2006	2005	0,9464	0,50	0,799	0,823	0,884	1,69	1,74	1,87
SORBAS	2009	2008	0,9292	0,50	0,642	0,673	0,750	1,38	1,45	1,61
SUFLI	2006	2005	0,8382	0,50	0,799	0,823	0,884	1,91	1,96	2,11
TABERNAS	2005	2004	0,9253	0,50	0,927	0,942	0,995	2,00	2,04	2,15
TABERNO	1996	1995	1,4442	0,50	2,019	2,269	2,641	2,80	3,14	3,66
TAHAL	2011	2010	0,8270	0,50	0,736	0,767	0,842	1,78	1,85	2,04
TERQUE	2008	2007	0,6919	0,50	0,663	0,690	0,756	1,92	1,99	2,18
TIJOLA	2006	2005	0,7471	0,50	0,799	0,823	0,884	2,14	2,20	2,37
TRES VILLAS LAS	2005	2004	1,0058	0,50	0,927	0,942	0,995	1,84	1,87	1,98
TURRE	1999	1998	1,7731	0,50	1,885	2,102	2,387	2,13	2,37	2,69
TURRILLAS	2011	2010	0,8700	0,50	0,736	0,767	0,842	1,69	1,76	1,94
ULEILA DEL CAMPO	2009	2008	1,0100	0,50	0,642	0,673	0,750	1,27	1,33	1,49
URRACAL	2006	2005	0,7471	0,50	0,799	0,823	0,884	2,14	2,20	2,37
VELEFIQUE	2012	2011	1,0000	0,50	0,784	0,815	0,891	1,57	1,63	1,78
VELEZ-BLANCO	2007	2006	0,8406	0,50	0,711	0,737	0,799	1,69	1,75	1,90
VELEZ-RUBIO	1995	1994	1,6801	0,50	2,073	2,338	2,743	2,47	2,78	3,26

ANEJO 4 - COEFICIENTES MULTIPLICADORES DEL VALOR CATASTRAL (CMVC) OBTENIDOS PARA CADA MUNICIPIO.

MUNICIPIO	Datos para 2018		CAVC	RM	CVMI AñoPon-2017			CMVC calculado para 2018		
	AñoRevCat	AñoPon	AñoRev-2018		MINIMO	MEDIA	MAXIMO	MINIMO	MEDIA	MAXIMO
VERA	2010	2009	0,8160	0,50	0,701	0,733	0,814	1,72	1,80	1,99
VIATOR	2003	2002	1,1374	0,50	1,193	1,268	1,369	2,10	2,23	2,41
VICAR	2008	2007	0,7520	0,50	0,663	0,690	0,756	1,76	1,83	2,01
ZURGENA	2006	2005	1,0718	0,50	0,799	0,823	0,884	1,49	1,54	1,65

PROVINCIA DE CÁDIZ.

ANEJO 4 - COEFICIENTES MULTIPLICADORES DEL VALOR CATASTRAL (CMVC) OBTENIDOS PARA CADA MUNICIPIO.

MUNICIPIO	Datos para 2018		CAVC	RM	CVMI AñoPon-2017			CMVC calculado para 2018		
	AñoRevCat	AñoPon	AñoRev-2018		MINIMO	MEDIA	MAXIMO	MINIMO	MEDIA	MAXIMO
ALCALA DE LOS GAZULES	2005	2004	1,0933	0,50	0,936	0,966	0,995	1,71	1,77	1,82
ALCALA DEL VALLE	2009	2008	0,8918	0,50	0,682	0,697	0,750	1,53	1,56	1,68
ALGAR	2006	2005	0,9110	0,50	0,834	0,852	0,884	1,83	1,87	1,94
ALGECIRAS	2009	2008	0,6066	0,50	0,531	0,667	0,750	1,75	2,20	2,47
ALGODONALES	2006	2005	0,9110	0,50	0,834	0,852	0,884	1,83	1,87	1,94
ARCOS DE LA FRONTERA	2000	1999	1,6708	0,50	1,483	1,892	2,124	1,78	2,26	2,54
BARBATE	2010	2009	0,8500	0,50	0,724	0,747	0,814	1,70	1,76	1,91
BARRIOS LOS	1994	1993	2,0030	0,50	2,180	2,541	2,972	2,18	2,54	2,97
BENALUP-CASAS VIEJAS	2004	2003	1,1151	0,50	1,112	1,129	1,167	1,99	2,02	2,09
BENAOCAZ	2007	2006	0,5049	0,50	0,752	0,767	0,799	2,98	3,04	3,17
BORNOS	2003	2002	1,3953	0,50	1,244	1,299	1,369	1,78	1,86	1,96
BOSQUE EL	2007	2006	0,6473	0,50	0,752	0,767	0,799	2,32	2,37	2,47
CADIZ	1996	1995	1,9275	0,50	2,116	2,448	2,641	2,20	2,54	2,74
CASTELLAR DE LA FRONTERA	2008	2007	0,5264	0,50	0,702	0,713	0,756	2,67	2,71	2,87
CHICLANA DE LA FRONTERA	2008	2007	0,5340	0,50	0,481	0,669	0,756	1,80	2,50	2,83
CHIPIONA	2007	2006	0,6557	0,50	0,752	0,767	0,799	2,29	2,34	2,44
CONIL DE LA FRONTERA	2008	2007	0,5264	0,50	0,702	0,713	0,756	2,67	2,71	2,87
ESPERA	2006	2005	1,0718	0,50	0,834	0,852	0,884	1,56	1,59	1,65
GASTOR EL	2008	2007	0,7211	0,50	0,702	0,713	0,756	1,95	1,98	2,10
GRAZALEMA	2009	2008	0,7777	0,50	0,682	0,697	0,750	1,75	1,79	1,93
JEREZ DE LA FRONTERA	2008	2007	0,5340	0,50	0,522	0,677	0,756	1,95	2,53	2,83
JIMENA DE LA FRONTERA	2007	2006	0,5049	0,50	0,752	0,767	0,799	2,98	3,04	3,17
LINEA DE LA CONCEPCION LA	2001	2000	1,6712	0,50	1,694	1,787	1,863	2,03	2,14	2,23
MEDINA-SIDONIA	2004	2003	1,1151	0,50	1,112	1,129	1,167	1,99	2,02	2,09
OLVERA	2005	2004	1,0058	0,50	0,936	0,966	0,995	1,86	1,92	1,98
PATERNA DE RIVERA	2004	2003	1,1151	0,50	1,112	1,129	1,167	1,99	2,02	2,09
PRADO DEL REY	2006	2005	0,7471	0,50	0,834	0,852	0,884	2,23	2,28	2,37
PUERTO DE SANTA MARIA EL	1994	1993	2,0030	0,50	2,170	2,561	3,062	2,17	2,56	3,06
PUERTO REAL	2009	2008	0,7777	0,50	0,601	0,681	0,750	1,54	1,75	1,93
PUERTO SERRANO	2007	2006	1,0508	0,50	0,752	0,767	0,799	1,43	1,46	1,52
ROTA	1998	1997	1,8050	0,50	1,917	2,310	2,586	2,12	2,56	2,87
SAN FERNANDO	1999	1998	1,7731	0,50	1,707	2,169	2,387	1,93	2,45	2,69
SAN JOSE DEL VALLE	2006	2005	0,7471	0,50	0,834	0,852	0,884	2,23	2,28	2,37

ANEJO 4 - COEFICIENTES MULTIPLICADORES DEL VALOR CATASTRAL (CMVC) OBTENIDOS PARA CADA MUNICIPIO.

MUNICIPIO	Datos para 2018		CAVC	RM	CVMI AñoPon-2017			CMVC calculado para 2018		
	AñoRevCat	AñoPon	AñoRev-2018		MINIMO	MEDIA	MAXIMO	MINIMO	MEDIA	MAXIMO
SAN ROQUE	2010	2009	0,8500	0,50	0,428	0,688	0,814	1,01	1,62	1,91
SANLUCAR DE BARRAMEDA	1999	1998	1,7731	0,50	1,695	2,166	2,387	1,91	2,44	2,69
SETENIL DE LAS BODEGAS	2008	2007	0,7211	0,50	0,702	0,713	0,756	1,95	1,98	2,10
TARIFA	2010	2009	0,8500	0,50	0,724	0,747	0,814	1,70	1,76	1,91
TORRE ALHAQUIME	2007	2006	0,6311	0,50	0,752	0,767	0,799	2,38	2,43	2,53
TREBUJENA	2004	2003	1,1151	0,50	1,112	1,129	1,167	1,99	2,02	2,09
UBRIQUE	2006	2005	0,8382	0,50	0,834	0,852	0,884	1,99	2,03	2,11
VEJER DE LA FRONTERA	2006	2005	0,7471	0,50	0,834	0,852	0,884	2,23	2,28	2,37
VILLALUENGA DEL ROSARIO	2007	2006	0,7541	0,50	0,752	0,767	0,799	2,00	2,03	2,12
VILLAMARTIN	2002	2001	1,4038	0,50	1,437	1,515	1,608	2,05	2,16	2,29
ZAHARA	2009	2008	0,6066	0,50	0,682	0,697	0,750	2,25	2,30	2,47

PROVINCIA DE CÓRDOBA.

ANEJO 4 - COEFICIENTES MULTIPLICADORES DEL VALOR CATASTRAL (CMVC) OBTENIDOS PARA CADA MUNICIPIO.

MUNICIPIO	Datos para 2018		CAVC	RM	CVMI AñoPon-2017			CMVC calculado para 2018		
	AñoRevCat	AñoPon	AñoRev-2018		MINIMO	MEDIA	MAXIMO	MINIMO	MEDIA	MAXIMO
ADAMUZ	2004	2003	1,1151	0,50	1,123	1,223	1,286	2,01	2,19	2,31
AGUILAR DE LA FRONTERA	1999	1998	1,2312	0,50	2,223	2,324	2,459	3,61	3,77	3,99
ALCARACEJOS	2002	2001	1,1602	0,50	1,562	1,639	1,715	2,69	2,82	2,96
ALMEDINILLA	1998	1997	1,5772	0,50	2,258	2,430	2,613	2,86	3,08	3,31
ALMODOVAR DEL RIO	2009	2008	0,7878	0,50	0,689	0,728	0,750	1,75	1,85	1,90
AÑORA	2005	2004	1,0933	0,50	0,936	1,047	1,102	1,71	1,92	2,02
BAENA	2005	2004	1,0058	0,50	0,936	1,047	1,102	1,86	2,08	2,19
BELALCAZAR	2005	2004	1,0933	0,50	0,936	1,047	1,102	1,71	1,92	2,02
BELMEZ	2006	2005	1,0718	0,50	0,834	0,906	0,937	1,56	1,69	1,75
BENAMEJI	2012	2011	0,9100	0,50	0,829	0,852	0,891	1,82	1,87	1,96
BLAZQUEZ LOS	1996	1995	1,3129	0,50	2,307	2,510	2,729	3,51	3,82	4,16
BUJALANCE	2007	2006	0,8406	0,50	0,752	0,787	0,799	1,79	1,87	1,90
CABRA	2005	2004	1,0933	0,50	0,936	1,047	1,102	1,71	1,92	2,02
CAÑETE DE LAS TORRES	2008	2007	0,7314	0,50	0,703	0,732	0,756	1,92	2,00	2,07
CARCABUEY	2001	2000	1,4319	0,50	1,816	1,867	1,950	2,54	2,61	2,72
CARDEÑA	2002	2001	1,4038	0,50	1,562	1,639	1,715	2,23	2,33	2,44
CARLOTA LA	2004	2003	1,1151	0,50	1,123	1,223	1,286	2,01	2,19	2,31
CARPIO EL	1994	1993	1,7018	0,50	2,376	2,604	2,849	2,79	3,06	3,35
CASTRO DEL RIO	1999	1998	1,2312	0,50	2,223	2,324	2,459	3,61	3,77	3,99
CONQUISTA	2004	2003	1,1151	0,50	1,123	1,223	1,286	2,01	2,19	2,31
CORDOBA	1995	1994	1,9172	0,50	1,912	2,645	3,178	1,99	2,76	3,32
DOÑA MENCIA	2005	2004	1,0933	0,50	0,936	1,047	1,102	1,71	1,92	2,02
DOS TORRES	2001	2000	1,4319	0,50	1,816	1,867	1,950	2,54	2,61	2,72
ENCINAS REALES	2001	2000	1,6223	0,50	1,816	1,867	1,950	2,24	2,30	2,40
ESPEJO	2002	2001	1,5442	0,50	1,562	1,639	1,715	2,02	2,12	2,22
ESPIEL	1986	1985	2,8439	0,71	4,422	5,141	6,169	2,19	2,55	3,06
FERNAN-NUÑEZ	1998	1997	1,3787	0,50	2,258	2,430	2,613	3,28	3,53	3,79
FUENTE LA LANCHA	2008	2007	0,9890	0,50	0,703	0,732	0,756	1,42	1,48	1,53
FUENTE OBEJUNA	2006	2005	1,0718	0,50	0,834	0,906	0,937	1,56	1,69	1,75
FUENTE PALMERA	2010	2009	0,8640	0,50	0,751	0,778	0,814	1,74	1,80	1,88
FUENTE-TOJAR	1998	1997	1,2533	0,50	2,258	2,430	2,613	3,60	3,88	4,17
GRANJUELA LA	2006	2005	0,8789	0,50	0,834	0,906	0,937	1,90	2,06	2,13
GUADALCAZAR	2008	2007	0,6919	0,50	0,703	0,732	0,756	2,03	2,12	2,18

ANEJO 4 - COEFICIENTES MULTIPLICADORES DEL VALOR CATASTRAL (CMVC) OBTENIDOS PARA CADA MUNICIPIO.

MUNICIPIO	Datos para 2018		CAVC	RM	CVMI AñoPon-2017			CMVC calculado para 2018		
	AñoRevCat	AñoPon	AñoRev-2018		MINIMO	MEDIA	MAXIMO	MINIMO	MEDIA	MAXIMO
GUIJO EL	2006	2005	1,0718	0,50	0,834	0,906	0,937	1,56	1,69	1,75
HINOJOSA DEL DUQUE	1989	1988	1,9109	0,71	3,839	4,106	4,357	2,83	3,03	3,21
HORNACHUELOS	2006	2005	1,0718	0,50	0,834	0,906	0,937	1,56	1,69	1,75
IZNAJAR	2001	2000	1,6223	0,50	1,816	1,867	1,950	2,24	2,30	2,40
LUCENA	2000	1999	1,4605	0,50	1,159	1,932	2,210	1,59	2,65	3,03
LUQUE	1998	1997	1,4338	0,50	2,258	2,430	2,613	3,15	3,39	3,64
MONTALBAN DE CORDOBA	1998	1997	1,7349	0,50	2,258	2,430	2,613	2,60	2,80	3,01
MONTEMAYOR	1998	1997	1,8050	0,50	2,258	2,430	2,613	2,50	2,69	2,90
MONTILLA	1997	1996	1,6103	0,50	2,296	2,540	2,813	2,85	3,16	3,49
MONTORO	2003	2002	1,2057	0,50	1,316	1,406	1,481	2,18	2,33	2,46
MONTURQUE	2005	2004	1,0058	0,50	0,936	1,047	1,102	1,86	2,08	2,19
MORILES	2000	1999	1,3277	0,50	2,048	2,113	2,210	3,08	3,18	3,33
NUEVA CARTEYA	2003	2002	1,3953	0,50	1,316	1,406	1,481	1,89	2,02	2,12
OBEJO	2008	2007	0,7211	0,50	0,703	0,732	0,756	1,95	2,03	2,10
PALENCIANA	2001	2000	1,3811	0,50	1,816	1,867	1,950	2,63	2,70	2,82
PALMA DEL RIO	2009	2008	0,9292	0,50	0,689	0,728	0,750	1,48	1,57	1,61
PEDRO ABAD	2007	2006	0,8406	0,50	0,752	0,787	0,799	1,79	1,87	1,90
PEDROCHE	2001	2000	1,4319	0,50	1,816	1,867	1,950	2,54	2,61	2,72
PEÑARROYA-PUEBLONUEVO	2006	2005	1,0718	0,50	0,834	0,906	0,937	1,56	1,69	1,75
POSADAS	2007	2006	0,8406	0,50	0,752	0,787	0,799	1,79	1,87	1,90
POZOBLANCO	2004	2003	1,1151	0,50	1,123	1,223	1,286	2,01	2,19	2,31
PRIEGO DE CORDOBA	1994	1993	1,7018	0,50	2,376	2,697	3,109	2,79	3,17	3,65
PUENTE GENIL	1996	1995	1,5930	0,50	2,307	2,534	2,729	2,90	3,18	3,43
RAMBLA LA	2005	2004	1,0933	0,50	0,936	1,047	1,102	1,71	1,92	2,02
RUTE	2000	1999	1,5189	0,50	2,048	2,113	2,210	2,70	2,78	2,91
SAN SEBASTIAN DE LOS	2008	2007	0,6729	0,50	0,703	0,732	0,756	2,09	2,18	2,25
SANTA EUFEMIA	2002	2001	1,4038	0,50	1,562	1,639	1,715	2,23	2,33	2,44
SANTAELLA	2004	2003	1,1151	0,50	1,123	1,223	1,286	2,01	2,19	2,31
TORRECAMPO	2006	2005	1,0718	0,50	0,834	0,906	0,937	1,56	1,69	1,75
VALENZUELA	2004	2003	1,1151	0,50	1,123	1,223	1,286	2,01	2,19	2,31
VALSEQUILLO	2006	2005	1,0718	0,50	0,834	0,906	0,937	1,56	1,69	1,75
VICTORIA LA	2008	2007	0,6919	0,50	0,703	0,732	0,756	2,03	2,12	2,18
VILLA DEL RIO	2002	2001	1,4038	0,50	1,562	1,639	1,715	2,23	2,33	2,44

ANEJO 4 - COEFICIENTES MULTIPLICADORES DEL VALOR CATASTRAL (CMVC) OBTENIDOS PARA CADA MUNICIPIO.

MUNICIPIO	Datos para 2018		CAVC	RM	CVMI AñoPon-2017			CMVC calculado para 2018		
	AñoRevCat	AñoPon	AñoRev-2018		MINIMO	MEDIA	MAXIMO	MINIMO	MEDIA	MAXIMO
VILAFRANCA DE CORDOBA	2008	2007	0,5264	0,50	0,703	0,732	0,756	2,67	2,78	2,87
VILLAHARTA	2006	2005	1,0718	0,50	0,834	0,906	0,937	1,56	1,69	1,75
VILLANUEVA DE CORDOBA	2007	2006	0,8406	0,50	0,752	0,787	0,799	1,79	1,87	1,90
VILLANUEVA DEL DUQUE	2004	2003	1,1151	0,50	1,123	1,223	1,286	2,01	2,19	2,31
VILLANUEVA DEL REY	2006	2005	1,0718	0,50	0,834	0,906	0,937	1,56	1,69	1,75
VILLARALTO	2001	2000	1,5751	0,50	1,816	1,867	1,950	2,31	2,37	2,48
VILLAVICIOSA DE CORDOBA	2005	2004	1,0933	0,50	0,936	1,047	1,102	1,71	1,92	2,02
VISO EL	2002	2001	1,1602	0,50	1,562	1,639	1,715	2,69	2,82	2,96
ZUHEROS	2005	2004	1,0933	0,50	0,936	1,047	1,102	1,71	1,92	2,02

PROVINCIA DE GRANADA.

ANEJO 4 - COEFICIENTES MULTIPLICADORES DEL VALOR CATASTRAL (CMVC) OBTENIDOS PARA CADA MUNICIPIO.

MUNICIPIO	Datos para 2018		CAVC	RM	CVMI AñoPon-2017			CMVC calculado para 2018		
	AñoRevCat	AñoPon	AñoRev-2018		MINIMO	MEDIA	MAXIMO	MINIMO	MEDIA	MAXIMO
AGRON	2009	2008	0,9292	0,50	0,689	0,705	0,750	1,48	1,52	1,61
ALAMEDILLA	2005	2004	1,0933	0,50	0,936	0,983	0,995	1,71	1,80	1,82
ALBOLOTE	2000	1999	1,3277	0,50	1,862	1,989	2,124	2,80	3,00	3,20
ALBONDON	2010	2009	1,0000	0,50	0,745	0,760	0,814	1,49	1,52	1,63
ALBUÑAN	2007	2006	0,8091	0,50	0,752	0,773	0,799	1,86	1,91	1,98
ALBUÑOL	2009	2008	1,0100	0,50	0,689	0,705	0,750	1,36	1,40	1,49
ALBUÑUELAS	2007	2006	1,0508	0,50	0,752	0,773	0,799	1,43	1,47	1,52
ALDEIRE	2005	2004	1,0933	0,50	0,936	0,983	0,995	1,71	1,80	1,82
ALFACAR	2003	2002	1,2418	0,50	1,281	1,322	1,369	2,06	2,13	2,20
ALGARINEJO	2008	2007	0,7520	0,50	0,701	0,713	0,756	1,87	1,89	2,01
ALHAMA DE GRANADA	2006	2005	0,7471	0,50	0,834	0,851	0,884	2,23	2,28	2,37
ALHENDIN	2002	2001	1,2762	0,50	1,480	1,542	1,608	2,32	2,42	2,52
ALICUN DE ORTEGA	2007	2006	0,8091	0,50	0,752	0,773	0,799	1,86	1,91	1,98
ALMEGIJAR	1994	1993	1,8720	0,50	2,244	2,451	2,752	2,40	2,62	2,94
ALMUÑECAR	1997	1996	1,5231	0,50	2,296	2,495	2,783	3,01	3,28	3,65
ALPUJARRA DE LA SIERRA	2012	2011	0,9100	0,50	0,795	0,821	0,891	1,75	1,80	1,96
ALQUIFE	2007	2006	0,8406	0,50	0,752	0,773	0,799	1,79	1,84	1,90
ARENAS DEL REY	2009	2008	1,0100	0,50	0,689	0,705	0,750	1,36	1,40	1,49
ARMILLA	1999	1998	1,7043	0,50	2,023	2,188	2,387	2,37	2,57	2,80
ATARFE	2012	2011	0,9100	0,50	0,795	0,821	0,891	1,75	1,80	1,96
BAZA	2009	2008	0,7878	0,50	0,689	0,705	0,750	1,75	1,79	1,90
BEAS DE GRANADA	2005	2004	1,0933	0,50	0,936	0,983	0,995	1,71	1,80	1,82
BEAS DE GUADIX	2008	2007	0,7520	0,50	0,701	0,713	0,756	1,87	1,89	2,01
BENALUA	2004	2003	1,1151	0,50	1,123	1,149	1,167	2,01	2,06	2,09
BENALUA DE LAS VILLAS	2010	2009	0,8160	0,50	0,745	0,760	0,814	1,83	1,86	1,99
BENAMAUREL	2007	2006	0,8406	0,50	0,752	0,773	0,799	1,79	1,84	1,90
BERCHULES	2013	2012	1,0000	0,50	0,874	0,906	0,983	1,75	1,81	1,97
BUBION	2015	2014	1,0000	0,50	0,970	0,996	1,056	1,94	1,99	2,11
BUSQUISTAR	2014	2013	1,0000	0,50	0,911	0,950	1,029	1,82	1,90	2,06
CACIN	2009	2008	1,0100	0,50	0,689	0,705	0,750	1,36	1,40	1,49
CADIAR	2013	2012	1,0000	0,50	0,874	0,906	0,983	1,75	1,81	1,97
CAJAR	2014	2013	1,0000	0,50	0,911	0,950	1,029	1,82	1,90	2,06
CALAHORRA LA	2007	2006	0,6473	0,50	0,752	0,773	0,799	2,32	2,39	2,47

ANEJO 4 - COEFICIENTES MULTIPLICADORES DEL VALOR CATASTRAL (CMVC) OBTENIDOS PARA CADA MUNICIPIO.

MUNICIPIO	Datos para 2018		CAVC	RM	CVMI AñoPon-2017			CMVC calculado para 2018		
	AñoRevCat	AñoPon	AñoRev-2018		MINIMO	MEDIA	MAXIMO	MINIMO	MEDIA	MAXIMO
CALICASAS	2005	2004	1,0933	0,50	0,936	0,983	0,995	1,71	1,80	1,82
CAMPOTEJAR	2010	2009	0,8500	0,50	0,745	0,760	0,814	1,75	1,79	1,91
CANILES	2007	2006	0,8196	0,50	0,752	0,773	0,799	1,84	1,89	1,95
CAÑAR	1994	1993	2,1434	0,50	2,244	2,451	2,752	2,09	2,29	2,57
CAPILEIRA	2013	2012	1,0000	0,50	0,874	0,906	0,983	1,75	1,81	1,97
CARATAUNAS	1994	1993	2,1434	0,50	2,244	2,451	2,752	2,09	2,29	2,57
CASTARAS	2016	2015	1,0000	0,50	0,983	1,000	1,043	1,97	2,00	2,09
CASTILLEJAR	2009	2008	0,6066	0,50	0,689	0,705	0,750	2,27	2,32	2,47
CASTRIL	2011	2010	1,0000	0,50	0,770	0,787	0,842	1,54	1,57	1,68
CENES DE LA VEGA	2002	2001	1,1602	0,50	1,480	1,542	1,608	2,55	2,66	2,77
CHAUCHINA	2000	1999	1,6708	0,50	1,862	1,989	2,124	2,23	2,38	2,54
CHIMENEAS	2009	2008	1,0100	0,50	0,689	0,705	0,750	1,36	1,40	1,49
CHURRIANA DE LA VEGA	1999	1998	1,7043	0,50	2,023	2,188	2,387	2,37	2,57	2,80
CIJUELA	2004	2003	1,1151	0,50	1,123	1,149	1,167	2,01	2,06	2,09
COGOLLOS DE GUADIX	2005	2004	1,0058	0,50	0,936	0,983	0,995	1,86	1,96	1,98
COGOLLOS DE LA VEGA	2005	2004	1,0933	0,50	0,936	0,983	0,995	1,71	1,80	1,82
COLOMERA	2010	2009	0,8500	0,50	0,745	0,760	0,814	1,75	1,79	1,91
CORTES DE BAZA	2008	2007	0,7520	0,50	0,701	0,713	0,756	1,87	1,89	2,01
CORTES Y GRAENA	2007	2006	1,0508	0,50	0,752	0,773	0,799	1,43	1,47	1,52
CUEVAS DEL CAMPO	2007	2006	0,8406	0,50	0,752	0,773	0,799	1,79	1,84	1,90
CULLAR	2006	2005	1,0289	0,50	0,834	0,851	0,884	1,62	1,65	1,72
CULLAR VEGA	2004	2003	1,1151	0,50	1,123	1,149	1,167	2,01	2,06	2,09
DARRO	2008	2007	0,7520	0,50	0,701	0,713	0,756	1,87	1,89	2,01
DEHESAS DE GUADIX	2005	2004	1,0933	0,50	0,936	0,983	0,995	1,71	1,80	1,82
DEHESAS VIEJAS	2009	2008	0,7563	0,50	0,689	0,705	0,750	1,82	1,86	1,98
DEIFONTES	2010	2009	0,9600	0,50	0,745	0,760	0,814	1,55	1,58	1,70
DIEZMA	2007	2006	0,8406	0,50	0,752	0,773	0,799	1,79	1,84	1,90
DILAR	1996	1995	1,5164	0,50	2,168	2,363	2,641	2,86	3,12	3,48
DOLAR	2007	2006	0,8406	0,50	0,752	0,773	0,799	1,79	1,84	1,90
DOMINGO PEREZ DE GRANADA	2009	2008	0,7878	0,50	0,689	0,705	0,750	1,75	1,79	1,90
DUDAR	2007	2006	0,8070	0,50	0,752	0,773	0,799	1,86	1,92	1,98
DURCAL	2012	2011	0,9100	0,50	0,795	0,821	0,891	1,75	1,80	1,96
ESCUZAR	2006	2005	0,9110	0,50	0,834	0,851	0,884	1,83	1,87	1,94

ANEJO 4 - COEFICIENTES MULTIPLICADORES DEL VALOR CATASTRAL (CMVC) OBTENIDOS PARA CADA MUNICIPIO.

MUNICIPIO	Datos para 2018		CAVC	RM	CVMI AñoPon-2017			CMVC calculado para 2018		
	AñoRevCat	AñoPon	AñoRev-2018		MINIMO	MEDIA	MAXIMO	MINIMO	MEDIA	MAXIMO
FERREIRA	2005	2004	1,0933	0,50	0,936	0,983	0,995	1,71	1,80	1,82
FONELAS	2007	2006	0,7734	0,50	0,752	0,773	0,799	1,95	2,00	2,07
FREILA	2007	2006	0,8406	0,50	0,752	0,773	0,799	1,79	1,84	1,90
FUENTE VAQUEROS	2003	2002	1,3547	0,50	1,281	1,322	1,369	1,89	1,95	2,02
GABIAS LAS	2000	1999	1,6066	0,50	1,862	1,989	2,124	2,32	2,48	2,64
GALERA	2009	2008	0,7878	0,50	0,689	0,705	0,750	1,75	1,79	1,90
GOBERNADOR	2009	2008	0,7878	0,50	0,689	0,705	0,750	1,75	1,79	1,90
GOJAR	2000	1999	1,4605	0,50	1,862	1,989	2,124	2,55	2,72	2,91
GOR	2007	2006	0,8406	0,50	0,752	0,773	0,799	1,79	1,84	1,90
GORAFE	2004	2003	1,1151	0,50	1,123	1,149	1,167	2,01	2,06	2,09
GRANADA	1997	1996	1,5231	0,50	2,041	2,421	2,614	2,68	3,18	3,43
GUADAHORTUNA	2005	2004	1,0933	0,50	0,936	0,983	0,995	1,71	1,80	1,82
GUADIX	2005	2004	1,0058	0,50	0,936	0,983	0,995	1,86	1,96	1,98
GUAJARES LOS	2009	2008	0,7878	0,50	0,689	0,705	0,750	1,75	1,79	1,90
GUALCHOS	2010	2009	1,0000	0,50	0,745	0,760	0,814	1,49	1,52	1,63
GÜEJAR SIERRA	2007	2006	0,8406	0,50	0,752	0,773	0,799	1,79	1,84	1,90
GÜEVEJAR	1996	1995	1,3129	0,50	2,168	2,363	2,641	3,30	3,60	4,02
HUELAGO	2008	2007	0,7314	0,50	0,701	0,713	0,756	1,92	1,95	2,07
HUENEJA	2007	2006	0,8406	0,50	0,752	0,773	0,799	1,79	1,84	1,90
HUESCAR	2011	2010	0,8700	0,50	0,770	0,787	0,842	1,77	1,81	1,94
HUETOR DE SANTILLAN	2004	2003	1,1151	0,50	1,123	1,149	1,167	2,01	2,06	2,09
HUETOR TAJAR	2005	2004	1,0933	0,50	0,936	0,983	0,995	1,71	1,80	1,82
HUETOR VEGA	2001	2000	1,5751	0,50	1,657	1,757	1,863	2,10	2,23	2,37
ILLORA	2007	2006	0,8406	0,50	0,752	0,773	0,799	1,79	1,84	1,90
ITRABO	2006	2005	0,7471	0,50	0,834	0,851	0,884	2,23	2,28	2,37
IZNALLOZ	2009	2008	0,7878	0,50	0,689	0,705	0,750	1,75	1,79	1,90
JAYENA	2009	2008	1,0100	0,50	0,689	0,705	0,750	1,36	1,40	1,49
JEREZ DEL MARQUESADO	2008	2007	0,7520	0,50	0,701	0,713	0,756	1,87	1,89	2,01
JETE	2006	2005	0,9110	0,50	0,834	0,851	0,884	1,83	1,87	1,94
JUN	2004	2003	1,1151	0,50	1,123	1,149	1,167	2,01	2,06	2,09
JUVILES	2010	2009	1,0000	0,50	0,745	0,760	0,814	1,49	1,52	1,63
LACHAR	1996	1995	1,3786	0,50	2,168	2,363	2,641	3,14	3,43	3,83
LANJARON	2006	2005	1,0718	0,50	0,834	0,851	0,884	1,56	1,59	1,65

ANEJO 4 - COEFICIENTES MULTIPLICADORES DEL VALOR CATASTRAL (CMVC) OBTENIDOS PARA CADA MUNICIPIO.

MUNICIPIO	Datos para 2018		CAVC	RM	CVMI AñoPon-2017			CMVC calculado para 2018		
	AñoRevCat	AñoPon	AñoRev-2018		MINIMO	MEDIA	MAXIMO	MINIMO	MEDIA	MAXIMO
LANTEIRA	2007	2006	0,9279	0,50	0,752	0,773	0,799	1,62	1,67	1,72
LECRIN	2007	2006	0,8406	0,50	0,752	0,773	0,799	1,79	1,84	1,90
LENTEGI	2006	2005	0,9110	0,50	0,834	0,851	0,884	1,83	1,87	1,94
LOBRAS	2013	2012	1,0000	0,50	0,874	0,906	0,983	1,75	1,81	1,97
LOJA	2013	2012	1,0000	0,50	0,874	0,906	0,983	1,75	1,81	1,97
LUGROS	2007	2006	0,8406	0,50	0,752	0,773	0,799	1,79	1,84	1,90
LUJAR	2010	2009	1,0000	0,50	0,745	0,760	0,814	1,49	1,52	1,63
MALAHA LA	2006	2005	0,9110	0,50	0,834	0,851	0,884	1,83	1,87	1,94
MARACENA	2012	2011	1,0000	0,50	0,795	0,821	0,891	1,59	1,64	1,78
MARCHAL	2008	2007	0,6919	0,50	0,701	0,713	0,756	2,03	2,06	2,18
MOCLIN	2007	2006	1,0508	0,50	0,752	0,773	0,799	1,43	1,47	1,52
MOLVIZAR	2010	2009	1,0000	0,50	0,745	0,760	0,814	1,49	1,52	1,63
MONACHIL	1995	1994	1,4948	0,50	2,225	2,435	2,743	2,98	3,26	3,67
MONTEFRIO	2008	2007	1,0302	0,50	0,701	0,713	0,756	1,36	1,38	1,47
MONTEJICAR	2010	2009	0,8500	0,50	0,745	0,760	0,814	1,75	1,79	1,91
MONTILLANA	2009	2008	0,7878	0,50	0,689	0,705	0,750	1,75	1,79	1,90
MORALEDA DE ZAFAYONA	2005	2004	1,0933	0,50	0,936	0,983	0,995	1,71	1,80	1,82
MORELABOR	2009	2008	1,0100	0,50	0,689	0,705	0,750	1,36	1,40	1,49
MOTRIL	2006	2005	0,8789	0,50	0,593	0,800	0,884	1,35	1,82	2,01
MURTAS	1994	1993	1,4065	0,50	2,244	2,451	2,752	3,19	3,49	3,91
NEVADA	2013	2012	1,0000	0,50	0,874	0,906	0,983	1,75	1,81	1,97
NIGÜELAS	2005	2004	1,0933	0,50	0,936	0,983	0,995	1,71	1,80	1,82
NIVAR	2005	2004	1,0058	0,50	0,936	0,983	0,995	1,86	1,96	1,98
OGIJARES	2000	1999	1,6066	0,50	1,862	1,989	2,124	2,32	2,48	2,64
ORCE	2011	2010	0,8700	0,50	0,770	0,787	0,842	1,77	1,81	1,94
ORGIVA	1994	1993	2,1434	0,50	2,244	2,451	2,752	2,09	2,29	2,57
OTIVAR	2006	2005	0,7471	0,50	0,834	0,851	0,884	2,23	2,28	2,37
PADUL	1999	1998	0,7220	0,50	0,701	0,713	0,756	1,94	1,97	2,09
PAMPANEIRA	2008	2007	1,0000	0,50	0,874	0,906	0,983	1,75	1,81	1,97
PEDRO MARTINEZ	2013	2012	0,8500	0,50	0,745	0,760	0,814	1,75	1,79	1,91
PELIGROS	2010	2009	1,9172	0,50	2,225	2,435	2,743	2,32	2,54	2,86
PEZA LA	1995	1994	0,6473	0,50	0,752	0,773	0,799	2,32	2,39	2,47
PINAR EL	2007	2006	0,9890	0,50	0,701	0,713	0,756	1,42	1,44	1,53

ANEJO 4 - COEFICIENTES MULTIPLICADORES DEL VALOR CATASTRAL (CMVC) OBTENIDOS PARA CADA MUNICIPIO.

MUNICIPIO	Datos para 2018		CAVC	RM	CVMI AñoPon-2017			CMVC calculado para 2018		
	AñoRevCat	AñoPon	AñoRev-2018		MINIMO	MEDIA	MAXIMO	MINIMO	MEDIA	MAXIMO
PINOS GENIL	2008	2007	0,6473	0,50	0,752	0,773	0,799	2,32	2,39	2,47
PINOS PUENTE	2007	2006	1,6223	0,50	1,657	1,757	1,863	2,04	2,17	2,30
PIÑAR	2001	2000	0,7878	0,50	0,689	0,705	0,750	1,75	1,79	1,90
POLICAR	2009	2008	0,7220	0,50	0,701	0,713	0,756	1,94	1,97	2,09
POLOPOS	2008	2007	0,8382	0,50	0,834	0,851	0,884	1,99	2,03	2,11
PORTUGOS	2006	2005	2,1434	0,50	2,244	2,451	2,752	2,09	2,29	2,57
PUEBLA DE DON FADRIQUE	1994	1993	1,0000	0,50	0,770	0,787	0,842	1,54	1,57	1,68
PULIANAS	2011	2010	1,0000	0,50	0,745	0,760	0,814	1,49	1,52	1,63
PURULLENA	2010	2009	1,0508	0,50	0,752	0,773	0,799	1,43	1,47	1,52
QUENTAR	2007	2006	0,8789	0,50	0,834	0,851	0,884	1,90	1,94	2,01
RUBITE	2006	2005	1,0000	0,50	0,745	0,760	0,814	1,49	1,52	1,63
SALAR	2010	2009	0,7471	0,50	0,834	0,851	0,884	2,23	2,28	2,37
SALOBREÑA	2006	2005	1,0000	0,50	0,911	0,950	1,029	1,82	1,90	2,06
SANTA CRUZ DEL COMERCIO	2014	2013	1,4442	0,50	2,168	2,363	2,641	3,00	3,27	3,66
SANTA FE	1996	1995	1,2553	0,50	1,862	1,989	2,124	2,97	3,17	3,38
SOPORTUJAR	2000	1999	1,0000	0,50	0,983	1,000	1,043	1,97	2,00	2,09
SORVILAN	2016	2015	1,0000	0,50	0,745	0,760	0,814	1,49	1,52	1,63
TAHA LA	2010	2009	1,0000	0,50	0,745	0,760	0,814	1,49	1,52	1,63
TORRE-CARDELA	2010	2009	0,9000	0,50	0,745	0,760	0,814	1,66	1,69	1,81
TORVIZCON	2010	2009	1,8720	0,50	2,244	2,451	2,752	2,40	2,62	2,94
TREVELEZ	1994	1993	1,0000	0,50	0,770	0,787	0,842	1,54	1,57	1,68
TURON	2011	2010	1,0000	0,50	0,745	0,760	0,814	1,49	1,52	1,63
UGIJAR	2010	2009	0,8500	0,50	0,745	0,760	0,814	1,75	1,79	1,91
VALDERRUBIO	2010	2009	1,6223	0,50	1,657	1,757	1,863	2,04	2,17	2,30
VALLE DEL ZALABI	2001	2000	1,0508	0,50	0,701	0,713	0,756	1,33	1,36	1,44
VALLE EL	2008	2007	1,0088	0,50	0,752	0,773	0,799	1,49	1,53	1,58
VALOR	2007	2006	1,0000	0,50	0,874	0,906	0,983	1,75	1,81	1,97
VEGAS DEL GENIL	2013	2012	1,4654	0,50	2,023	2,188	2,387	2,76	2,99	3,26
VELEZ DE BENAUDALLA	1999	1998	0,8406	0,50	0,752	0,773	0,799	1,79	1,84	1,90
VENTAS DE HUELMA	2007	2006	0,6066	0,50	0,689	0,705	0,750	2,27	2,32	2,47
VILLA DE OTURA	2009	2008	1,3295	0,50	2,023	2,188	2,387	3,04	3,29	3,59
VILLAMENA	2008	2007	0,6919	0,50	0,701	0,713	0,756	2,03	2,06	2,18
VILLANUEVA DE LAS TORRES	2008	2007	0,9097	0,50	0,701	0,713	0,756	1,54	1,57	1,66

ANEJO 4 - COEFICIENTES MULTIPLICADORES DEL VALOR CATASTRAL (CMVC) OBTENIDOS PARA CADA MUNICIPIO.

MUNICIPIO	Datos para 2018		CAVC	RM	CVMI AñoPon-2017			CMVC calculado para 2018		
	AñoRevCat	AñoPon	AñoRev-2018		MINIMO	MEDIA	MAXIMO	MINIMO	MEDIA	MAXIMO
VILLANUEVA MESIA	1996	1995	1,3129	0,50	2,168	2,363	2,641	3,30	3,60	4,02
VIZNAR	1995	1994	1,6801	0,50	2,225	2,435	2,743	2,65	2,90	3,26
ZAFARRAYA	2009	2008	1,0100	0,50	0,689	0,705	0,750	1,36	1,40	1,49
ZAGRA	2008	2007	0,5264	0,50	0,701	0,713	0,756	2,66	2,71	2,87
ZUBIA LA	2000	1999	1,2553	0,50	1,862	1,989	2,124	2,97	3,17	3,38
ZUJAR	2007	2006	0,8406	0,50	0,752	0,773	0,799	1,79	1,84	1,90

PROVINCIA DE HUELVA.

ANEJO 4 - COEFICIENTES MULTIPLICADORES DEL VALOR CATASTRAL (CMVC) OBTENIDOS PARA CADA MUNICIPIO.

MUNICIPIO	Datos para 2018		CAVC	RM	CVMI AñoPon-2017			CMVC calculado para 2018		
	AñoRevCat	AñoPon	AñoRev-2018		MINIMO	MEDIA	MAXIMO	MINIMO	MEDIA	MAXIMO
ALAJAR	1990	1989	1,8536	0,71	2,525	2,950	3,463	1,92	2,24	2,63
ALJARAQUE	2000	1999	1,5803	0,50	1,616	1,837	2,124	2,04	2,33	2,69
ALMENDRO EL	1990	1989	1,8536	0,71	2,525	2,950	3,463	1,92	2,24	2,63
ALMONASTER LA REAL	2010	2009	0,8500	0,50	0,658	0,708	0,814	1,55	1,66	1,91
ALMONTE	1995	1994	1,9172	0,50	1,931	2,354	2,743	2,01	2,46	2,86
ALOSNO	2005	2004	1,0933	0,50	0,863	0,904	0,995	1,58	1,65	1,82
ARACENA	2004	2003	1,1151	0,50	0,993	1,057	1,167	1,78	1,90	2,09
AROCHE	2010	2009	1,0000	0,50	0,658	0,708	0,814	1,32	1,42	1,63
ARROYOMOLINOS DE LEON	2011	2010	1,0000	0,50	0,691	0,740	0,842	1,38	1,48	1,68
AYAMONTE	1996	1995	1,5930	0,50	1,902	2,288	2,641	2,39	2,87	3,32
BEAS	2007	2006	1,0088	0,50	0,694	0,727	0,799	1,38	1,44	1,58
BERROCAL	2013	2012	1,0000	0,50	0,807	0,866	0,983	1,61	1,73	1,97
BOLLULLOS PAR DEL CONDADO	2001	2000	1,3811	0,50	1,438	1,622	1,863	2,08	2,35	2,70
BONARES	2002	2001	1,2762	0,50	1,284	1,422	1,608	2,01	2,23	2,52
CABEZAS RUBIAS	1990	1989	1,6851	0,71	2,525	2,950	3,463	2,11	2,47	2,89
CALA	2010	2009	0,9000	0,50	0,658	0,708	0,814	1,46	1,57	1,81
CALAÑAS	2010	2009	0,8500	0,50	0,658	0,708	0,814	1,55	1,66	1,91
CAMPILLO EL	2012	2011	1,0000	0,50	0,746	0,792	0,891	1,49	1,58	1,78
CAMPOFRIO	1990	1989	2,3775	0,71	2,525	2,950	3,463	1,50	1,75	2,05
CAÑAVERAL DE LEON	2011	2010	1,0000	0,50	0,691	0,740	0,842	1,38	1,48	1,68
CARTAYA	1998	1997	1,5165	0,50	1,836	2,191	2,549	2,42	2,89	3,36
CASTAÑO DEL ROBLEDO	1990	1989	2,2021	0,71	2,525	2,950	3,463	1,62	1,89	2,21
CERRO DE ANDEVALO EL	1989	1988	2,1801	0,71	3,021	3,569	4,261	1,95	2,31	2,75
CHUCENA	2003	2002	1,2418	0,50	1,111	1,218	1,369	1,79	1,96	2,20
CORTECONCEPCION	2011	2010	0,8700	0,50	0,691	0,740	0,842	1,59	1,70	1,94
CORTEGANA	2011	2010	0,8700	0,50	0,691	0,740	0,842	1,59	1,70	1,94
CORTELAZOR	2009	2008	0,7777	0,50	0,598	0,647	0,750	1,54	1,66	1,93
CUMBRES DE ENMEDIO	2009	2008	1,0100	0,50	0,598	0,647	0,750	1,18	1,28	1,49
CUMBRES DE SAN BARTOLOME	1990	1989	2,6152	0,71	2,525	2,950	3,463	1,36	1,59	1,86
CUMBRES MAYORES	1989	1988	1,9640	0,71	3,021	3,569	4,261	2,17	2,56	3,06
ENCINASOLA	2012	2011	0,9100	0,50	0,746	0,792	0,891	1,64	1,74	1,96
ESCACENA DEL CAMPO	2008	2007	0,7520	0,50	0,637	0,674	0,756	1,70	1,79	2,01
FUENTEHERIDOS	2010	2009	0,8500	0,50	0,658	0,708	0,814	1,55	1,66	1,91

ANEJO 4 - COEFICIENTES MULTIPLICADORES DEL VALOR CATASTRAL (CMVC) OBTENIDOS PARA CADA MUNICIPIO.

MUNICIPIO	Datos para 2018		CAVC	RM	CVMI AñoPon-2017			CMVC calculado para 2018		
	AñoRevCat	AñoPon	AñoRev-2018		MINIMO	MEDIA	MAXIMO	MINIMO	MEDIA	MAXIMO
GALAROZA	2011	2010	1,0000	0,50	0,691	0,740	0,842	1,38	1,48	1,68
GIBRALEON	2005	2004	1,0933	0,50	0,863	0,904	0,995	1,58	1,65	1,82
GRANADA DE RIO-TINTO LA	1990	1989	2,0390	0,71	2,525	2,950	3,463	1,74	2,04	2,39
GRANADO EL	1989	1988	1,7694	0,71	3,021	3,569	4,261	2,40	2,84	3,39
HIGUERA DE LA SIERRA	2011	2010	0,9500	0,50	0,691	0,740	0,842	1,45	1,56	1,77
HINOJALES	1990	1989	2,3775	0,71	2,525	2,950	3,463	1,50	1,75	2,05
HINOJOS	1990	1989	1,8536	0,71	2,525	2,950	3,463	1,92	2,24	2,63
HUELVA	2000	1999	1,7383	0,50	1,772	2,044	2,472	2,04	2,35	2,84
ISLA CRISTINA	1997	1996	1,8429	0,50	1,865	2,245	2,606	2,02	2,44	2,83
JABUGO	2009	2008	0,9696	0,50	0,598	0,647	0,750	1,23	1,33	1,55
LEPE	2013	2012	1,0000	0,50	0,807	0,866	0,983	1,61	1,73	1,97
LINARES DE LA SIERRA	2010	2009	0,9600	0,50	0,658	0,708	0,814	1,37	1,47	1,70
LUCENA DEL PUERTO	2008	2007	1,0302	0,50	0,637	0,674	0,756	1,24	1,31	1,47
MANZANILLA	2011	2010	0,9500	0,50	0,691	0,740	0,842	1,45	1,56	1,77
MARINES LOS	2009	2008	0,9696	0,50	0,598	0,647	0,750	1,23	1,33	1,55
MINAS DE RIOTINTO	2006	2005	1,0718	0,50	0,747	0,792	0,884	1,39	1,48	1,65
MOGUER	2002	2001	1,2762	0,50	1,284	1,433	1,608	2,01	2,25	2,52
NAVA LA	1990	1989	2,0019	0,71	2,525	2,950	3,463	1,78	2,08	2,44
NERVA	2006	2005	1,0718	0,50	0,747	0,792	0,884	1,39	1,48	1,65
NIEBLA	2005	2004	1,0933	0,50	0,863	0,904	0,995	1,58	1,65	1,82
PALMA DEL CONDADO LA	2008	2007	0,7520	0,50	0,637	0,674	0,756	1,70	1,79	2,01
PALOS DE LA FRONTERA	2002	2001	1,1602	0,50	1,284	1,433	1,608	2,21	2,47	2,77
PATERNA DEL CAMPO	2008	2007	0,6919	0,50	0,637	0,674	0,756	1,84	1,95	2,18
PAYMOGO	1989	1988	1,7694	0,71	3,021	3,569	4,261	2,40	2,84	3,39
PUEBLA DE GUZMAN	2013	2012	1,0000	0,50	0,807	0,866	0,983	1,61	1,73	1,97
PUERTO MORAL	2010	2009	0,8160	0,50	0,658	0,708	0,814	1,61	1,73	1,99
PUNTA UMBRIA	2010	2009	0,8160	0,50	0,658	0,708	0,814	1,61	1,73	1,99
ROCIANA DEL CONDADO	2003	2002	1,1374	0,50	1,111	1,218	1,369	1,95	2,14	2,41
ROSAL DE LA FRONTERA	1990	1989	2,2021	0,71	2,525	2,950	3,463	1,62	1,89	2,21
SAN BARTOLOME DE LA TORRE	2009	2008	0,7878	0,50	0,598	0,647	0,750	1,52	1,64	1,90
SAN JUAN DEL PUERTO	2007	2006	1,0508	0,50	0,694	0,727	0,799	1,32	1,38	1,52
SAN SILVESTRE DE GUZMAN	2013	2012	1,0000	0,50	0,807	0,866	0,983	1,61	1,73	1,97
SANLUCAR DE GUADIANA	1990	1989	2,1613	0,71	2,525	2,950	3,463	1,65	1,92	2,26

ANEJO 4 - COEFICIENTES MULTIPLICADORES DEL VALOR CATASTRAL (CMVC) OBTENIDOS PARA CADA MUNICIPIO.

MUNICIPIO	Datos para 2018		CAVC	RM	CVMI AñoPon-2017			CMVC calculado para 2018		
	AñoRevCat	AñoPon	AñoRev-2018		MINIMO	MEDIA	MAXIMO	MINIMO	MEDIA	MAXIMO
SANTA ANA LA REAL	2009	2008	0,9292	0,50	0,598	0,647	0,750	1,29	1,39	1,61
SANTA BARBARA DE CASA	1989	1988	1,9640	0,71	3,021	3,569	4,261	2,17	2,56	3,06
SANTA OLALLA DEL CALA	2009	2008	0,9292	0,50	0,598	0,647	0,750	1,29	1,39	1,61
TRIGUEROS	2004	2003	1,1151	0,50	0,993	1,057	1,167	1,78	1,90	2,09
VALDELARCO	2011	2010	0,8700	0,50	0,691	0,740	0,842	1,59	1,70	1,94
VALVERDE DEL CAMINO	2003	2002	1,3163	0,50	1,111	1,218	1,369	1,69	1,85	2,08
VILLABLANCA	1990	1989	1,8536	0,71	2,525	2,950	3,463	1,92	2,24	2,63
VILLALBA DEL ALCOR	2007	2006	1,0088	0,50	0,694	0,727	0,799	1,38	1,44	1,58
VILLANUEVA DE LAS CRUCES	1989	1988	1,9640	0,71	3,021	3,569	4,261	2,17	2,56	3,06
VILLANUEVA DE LOS	2013	2012	1,0000	0,50	0,807	0,866	0,983	1,61	1,73	1,97
VILLARRASA	1990	1989	2,0019	0,71	2,525	2,950	3,463	1,78	2,08	2,44
ZALAMEA LA REAL	2012	2011	0,9100	0,50	0,746	0,792	0,891	1,64	1,74	1,96
ZUFRE	2011	2010	1,0000	0,50	0,691	0,740	0,842	1,38	1,48	1,68

PROVINCIA DE JAÉN.

ANEJO 4 - COEFICIENTES MULTIPLICADORES DEL VALOR CATASTRAL (CMVC) OBTENIDOS PARA CADA MUNICIPIO.

MUNICIPIO	Datos para 2018		CAVC	RM	CVMI AñoPon-2017			CMVC calculado para 2018		
	AñoRevCat	AñoPon	AñoRev-2018		MINIMO	MEDIA	MAXIMO	MINIMO	MEDIA	MAXIMO
ALBANCHEZ DE MAGINA	2003	2002	1,4373	0,50	1,316	1,383	1,441	1,83	1,92	2,01
ALCALA LA REAL	2009	2008	0,7248	0,50	0,689	0,734	0,750	1,90	2,03	2,07
ALCAUDETE	2008	2007	0,7211	0,50	0,703	0,753	0,768	1,95	2,09	2,13
ALDEAQUEMADA	2009	2008	0,9292	0,50	0,689	0,734	0,750	1,48	1,58	1,61
ANDUJAR	2011	2010	1,0000	0,50	0,490	0,738	0,842	0,98	1,48	1,68
ARJONA	2007	2006	0,8406	0,50	0,752	0,819	0,847	1,79	1,95	2,02
ARJONILLA	2006	2005	0,9110	0,50	0,834	0,901	0,929	1,83	1,98	2,04
ARQUILLOS	2008	2007	1,0302	0,50	0,703	0,753	0,768	1,36	1,46	1,49
ARROYO DEL OJANCO	2009	2008	1,0100	0,50	0,689	0,734	0,750	1,36	1,45	1,49
BAEZA	2000	1999	1,6708	0,50	2,007	2,079	2,151	2,40	2,49	2,57
BAILEN	1995	1994	1,8087	0,50	2,353	2,545	2,750	2,60	2,81	3,04
BAÑOS DE LA ENCINA	2009	2008	0,7878	0,50	0,689	0,734	0,750	1,75	1,86	1,90
BEAS DE SEGURA	2009	2008	0,7878	0,50	0,689	0,734	0,750	1,75	1,86	1,90
BEDMAR Y GARCIEZ	2006	2005	1,0718	0,50	0,834	0,901	0,929	1,56	1,68	1,73
BEGIJAR	2005	2004	1,0058	0,50	0,936	1,030	1,073	1,86	2,05	2,13
BELMEZ DE LA MORALEDA	2008	2007	1,0302	0,50	0,703	0,753	0,768	1,36	1,46	1,49
BENATAE	1994	1993	1,8720	0,50	2,376	2,562	2,772	2,54	2,74	2,96
CABRA DEL SANTO CRISTO	2006	2005	1,0718	0,50	0,834	0,901	0,929	1,56	1,68	1,73
CAMBIL	2010	2009	1,0000	0,50	0,751	0,801	0,814	1,50	1,60	1,63
CAMPILLO DE ARENAS	2009	2008	0,9696	0,50	0,689	0,734	0,750	1,42	1,51	1,55
CANENA	2004	2003	1,1151	0,50	1,123	1,202	1,252	2,01	2,16	2,24
CARBONEROS	1994	1993	1,8720	0,50	2,376	2,562	2,772	2,54	2,74	2,96
CARCHELES	1994	1993	1,8209	0,50	2,376	2,562	2,772	2,61	2,81	3,05
CAROLINA LA	1994	1993	1,8720	0,50	2,376	2,562	2,772	2,54	2,74	2,96
CASTELLAR	2008	2007	0,9097	0,50	0,703	0,753	0,768	1,55	1,65	1,69
CASTILLO DE LOCUBIN	2004	2003	1,1151	0,50	1,123	1,202	1,252	2,01	2,16	2,24
CAZALILLA	2007	2006	1,0508	0,50	0,752	0,819	0,847	1,43	1,56	1,61
CAZORLA	2000	1999	1,5803	0,50	2,007	2,079	2,151	2,54	2,63	2,72
CHICLANA DE SEGURA	2006	2005	1,0718	0,50	0,834	0,901	0,929	1,56	1,68	1,73
CHILLUEVAR	2008	2007	1,0302	0,50	0,703	0,753	0,768	1,36	1,46	1,49
ESCAÑUELA	2005	2004	1,0058	0,50	0,936	1,030	1,073	1,86	2,05	2,13
ESPELUY	2007	2006	0,9667	0,50	0,752	0,819	0,847	1,56	1,69	1,75
FRAILES	2004	2003	1,1151	0,50	1,123	1,202	1,252	2,01	2,16	2,24

ANEJO 4 - COEFICIENTES MULTIPLICADORES DEL VALOR CATASTRAL (CMVC) OBTENIDOS PARA CADA MUNICIPIO.

MUNICIPIO	Datos para 2018		CAVC	RM	CVMI AñoPon-2017			CMVC calculado para 2018		
	AñoRevCat	AñoPon	AñoRev-2018		MINIMO	MEDIA	MAXIMO	MINIMO	MEDIA	MAXIMO
FUENSANTA DE MARTOS	2005	2004	1,0058	0,50	0,936	1,030	1,073	1,86	2,05	2,13
FUERTE DEL REY	2005	2004	1,0933	0,50	0,936	1,030	1,073	1,71	1,88	1,96
GENAVE	1994	1993	1,7018	0,50	2,376	2,562	2,772	2,79	3,01	3,26
GUARDIA DE JAEN LA	2009	2008	0,7878	0,50	0,689	0,734	0,750	1,75	1,86	1,90
GUARROMAN	2009	2008	1,0100	0,50	0,689	0,734	0,750	1,36	1,45	1,49
HIGUERA DE CALATRAVA	2007	2006	0,9667	0,50	0,752	0,819	0,847	1,56	1,69	1,75
HINOJARES	2008	2007	0,9890	0,50	0,703	0,753	0,768	1,42	1,52	1,55
HORNOS	2008	2007	0,9890	0,50	0,703	0,753	0,768	1,42	1,52	1,55
HUELMA	2006	2005	1,0718	0,50	0,834	0,901	0,929	1,56	1,68	1,73
HUESA	2004	2003	1,1151	0,50	1,123	1,202	1,252	2,01	2,16	2,24
IBROS	2008	2007	0,9097	0,50	0,703	0,753	0,768	1,55	1,65	1,69
IRUELA LA	2008	2007	0,5264	0,50	0,703	0,753	0,768	2,67	2,86	2,92
IZNATORAF	2008	2007	1,0302	0,50	0,703	0,753	0,768	1,36	1,46	1,49
JABALQUINTO	2006	2005	1,0289	0,50	0,834	0,901	0,929	1,62	1,75	1,80
JAEN	1997	1996	1,6103	0,50	1,768	2,444	2,817	2,20	3,04	3,50
JAMILENA	2007	2006	1,0508	0,50	0,752	0,819	0,847	1,43	1,56	1,61
JIMENA	2008	2007	1,0302	0,50	0,703	0,753	0,768	1,36	1,46	1,49
JODAR	2000	1999	1,4605	0,50	2,007	2,079	2,151	2,75	2,85	2,94
LAHIGUERA	2005	2004	1,0933	0,50	0,936	1,030	1,073	1,71	1,88	1,96
LARVA	2008	2007	0,9890	0,50	0,703	0,753	0,768	1,42	1,52	1,55
LINARES	2002	2001	1,5442	0,50	1,173	1,564	1,793	1,52	2,03	2,32
LOPERA	2005	2004	1,0933	0,50	0,936	1,030	1,073	1,71	1,88	1,96
LUPION	2005	2004	1,0058	0,50	0,936	1,030	1,073	1,86	2,05	2,13
MANCHA REAL	2000	1999	1,4605	0,50	2,007	2,079	2,151	2,75	2,85	2,94
MARMOLEJO	1996	1995	1,5887	0,50	2,307	2,469	2,656	2,90	3,11	3,34
MARTOS	1996	1995	1,8349	0,50	2,307	2,542	2,849	2,51	2,77	3,10
MENGIBAR	1999	1998	1,7043	0,50	2,181	2,286	2,393	2,56	2,68	2,81
MONTIZON	2006	2005	1,0718	0,50	0,834	0,901	0,929	1,56	1,68	1,73
NAVAS DE SAN JUAN	2008	2007	1,0302	0,50	0,703	0,753	0,768	1,36	1,46	1,49
NOALEJO	1994	1993	1,6554	0,50	2,376	2,562	2,772	2,87	3,10	3,35
ORCERA	2010	2009	1,0000	0,50	0,751	0,801	0,814	1,50	1,60	1,63
PEAL DE BECERRO	2003	2002	1,2780	0,50	1,316	1,383	1,441	2,06	2,16	2,26
PEGALAJAR	1994	1993	2,0030	0,50	2,376	2,562	2,772	2,37	2,56	2,77

ANEJO 4 - COEFICIENTES MULTIPLICADORES DEL VALOR CATASTRAL (CMVC) OBTENIDOS PARA CADA MUNICIPIO.

MUNICIPIO	Datos para 2018		CAVC	RM	CVMI AñoPon-2017			CMVC calculado para 2018		
	AñoRevCat	AñoPon	AñoRev-2018		MINIMO	MEDIA	MAXIMO	MINIMO	MEDIA	MAXIMO
PORCUNA	2007	2006	0,9667	0,50	0,752	0,819	0,847	1,56	1,69	1,75
POZO ALCON	2004	2003	1,1151	0,50	1,123	1,202	1,252	2,01	2,16	2,24
PUENTE DE GENAVE	1994	1993	1,6554	0,50	2,376	2,562	2,772	2,87	3,10	3,35
PUERTA DE SEGURA LA	1994	1993	1,6104	0,50	2,376	2,562	2,772	2,95	3,18	3,44
QUESADA	1994	1993	1,8720	0,50	2,376	2,562	2,772	2,54	2,74	2,96
RUS	2006	2005	1,0718	0,50	0,834	0,901	0,929	1,56	1,68	1,73
SABIOTE	2005	2004	1,0933	0,50	0,936	1,030	1,073	1,71	1,88	1,96
SANTA ELENA	1994	1993	1,7018	0,50	2,376	2,562	2,772	2,79	3,01	3,26
SANTIAGO DE CALATRAVA	2007	2006	1,0508	0,50	0,752	0,819	0,847	1,43	1,56	1,61
SANTIAGO-PONTONES	2008	2007	1,0302	0,50	0,703	0,753	0,768	1,36	1,46	1,49
SANTISTEBAN DEL PUERTO	2008	2007	0,7520	0,50	0,703	0,753	0,768	1,87	2,00	2,04
SANTO TOME	2006	2005	1,0718	0,50	0,834	0,901	0,929	1,56	1,68	1,73
SEGURA DE LA SIERRA	2009	2008	1,0100	0,50	0,689	0,734	0,750	1,36	1,45	1,49
SILES	2010	2009	1,0000	0,50	0,751	0,801	0,814	1,50	1,60	1,63
SORIHUELA DEL GUADALIMAR	2005	2004	1,0058	0,50	0,936	1,030	1,073	1,86	2,05	2,13
TORREBLASCO PEDRO	1996	1995	1,2969	0,50	0,752	0,819	0,847	1,16	1,26	1,31
TORRE DEL CAMPO	2007	2006	1,3322	0,50	2,307	2,469	2,656	3,46	3,71	3,99
TORREDONJIMENO	2007	2006	0,6557	0,50	0,752	0,819	0,847	2,29	2,50	2,58
TORREPEROGIL	2008	2007	0,5264	0,50	0,703	0,753	0,768	2,67	2,86	2,92
TORRES	2006	2005	1,0718	0,50	0,834	0,901	0,929	1,56	1,68	1,73
TORRES DE ALBANCHEZ	2010	2009	0,9000	0,50	0,751	0,801	0,814	1,67	1,78	1,81
UBEDA	2009	2008	0,6066	0,50	0,689	0,753	0,837	2,27	2,48	2,76
VALDEPEÑAS DE JAEN	1994	1993	1,7018	0,50	2,376	2,562	2,772	2,79	3,01	3,26
VILCHES	2003	2002	1,3953	0,50	1,316	1,383	1,441	1,89	1,98	2,07
VILLACARRILLO	2008	2007	0,6919	0,50	0,703	0,753	0,768	2,03	2,18	2,22
VILLANUEVA DE LA REINA	2004	2003	1,1151	0,50	1,123	1,202	1,252	2,01	2,16	2,24
VILLANUEVA DEL ARZOBISPO	2005	2004	1,0058	0,50	0,936	1,030	1,073	1,86	2,05	2,13
VILLARDOMPARDO	2007	2006	0,6557	0,50	0,752	0,819	0,847	2,29	2,50	2,58
VILLARES LOS	2009	2008	0,7878	0,50	0,689	0,734	0,750	1,75	1,86	1,90
VILLARRODRIGO	1994	1993	2,0030	0,50	2,376	2,562	2,772	2,37	2,56	2,77
VILLATORRES	2002	2001	1,4038	0,50	1,562	1,612	1,669	2,23	2,30	2,38

PROVINCIA DE MÁLAGA.

ANEJO 4 - COEFICIENTES MULTIPLICADORES DEL VALOR CATASTRAL (CMVC) OBTENIDOS PARA CADA MUNICIPIO.

MUNICIPIO	Datos para 2018		CAVC	RM	CVMI AñoPon-2017			CMVC calculado para 2018		
	AñoRevCat	AñoPon	AñoRev-2018		MINIMO	MEDIA	MAXIMO	MINIMO	MEDIA	MAXIMO
ALAMEDA	2006	2005	0,6201	0,50	0,812	0,831	0,884	2,62	2,68	2,85
ALCAUCIN	2000	1999	1,5803	0,50	1,643	1,854	2,124	2,08	2,35	2,69
ALFARNATE	2009	2008	0,6066	0,50	0,689	0,720	0,750	2,27	2,37	2,47
ALFARNATEJO	2006	2005	0,8086	0,50	0,812	0,831	0,884	2,01	2,05	2,19
ALGARROBO	2003	2002	1,2057	0,50	1,130	1,240	1,369	1,87	2,06	2,27
ALGATOCIN	2008	2007	0,6919	0,50	0,703	0,723	0,756	2,03	2,09	2,18
ALHAURIN DE LA TORRE	2010	2009	0,8500	0,50	0,751	0,808	0,826	1,77	1,90	1,94
ALHAURIN EL GRANDE	1997	1996	1,5484	0,50	1,889	2,172	2,606	2,44	2,81	3,37
ALMACHAR	2008	2007	0,9097	0,50	0,703	0,723	0,756	1,55	1,59	1,66
ALMARGEN	2006	2005	0,8789	0,50	0,812	0,831	0,884	1,85	1,89	2,01
ALMOGIA	2005	2004	1,0933	0,50	0,878	0,913	0,995	1,61	1,67	1,82
ALORA	2000	1999	1,6708	0,50	1,643	1,854	2,124	1,97	2,22	2,54
ALOZAINA	2008	2007	0,7211	0,50	0,703	0,723	0,756	1,95	2,01	2,10
ALPANDEIRE	2007	2006	0,9279	0,50	0,742	0,756	0,799	1,60	1,63	1,72
ANTEQUERA	2013	2012	1,0000	0,50	0,736	0,943	1,035	1,47	1,89	2,07
ARCHEZ	2007	2006	0,9667	0,50	0,742	0,756	0,799	1,54	1,56	1,65
ARCHIDONA	2006	2005	0,9110	0,50	0,812	0,831	0,884	1,78	1,82	1,94
ARDALES	2007	2006	0,8070	0,50	0,742	0,756	0,799	1,84	1,87	1,98
ARENAS	2009	2008	1,0100	0,50	0,689	0,720	0,750	1,36	1,43	1,49
ARRIATE	2016	2015	1,0000	0,50	1,008	1,064	1,090	2,02	2,13	2,18
ATAJATE	2009	2008	0,9696	0,50	0,689	0,720	0,750	1,42	1,49	1,55
BENADALID	2008	2007	0,9890	0,50	0,703	0,723	0,756	1,42	1,46	1,53
BENAHAVIS	1996	1995	1,5930	0,50	1,912	2,201	2,641	2,40	2,76	3,32
BENALAURIA	2008	2007	0,7520	0,50	0,703	0,723	0,756	1,87	1,92	2,01
BENALMADENA	2006	2005	0,8045	0,50	0,638	0,796	0,884	1,59	1,98	2,20
BENAMARGOSA	2009	2008	0,8918	0,50	0,689	0,720	0,750	1,55	1,61	1,68
BENAMOCARRA	2007	2006	0,8406	0,50	0,742	0,756	0,799	1,77	1,80	1,90
BENAOJAN	2009	2008	0,7878	0,50	0,689	0,720	0,750	1,75	1,83	1,90
BENARRABA	2008	2007	0,7314	0,50	0,703	0,723	0,756	1,92	1,98	2,07
BORGE EL	2008	2007	1,0302	0,50	0,703	0,723	0,756	1,36	1,40	1,47
BURGO EL	2009	2008	0,6066	0,50	0,689	0,720	0,750	2,27	2,37	2,47
CAMPILLOS	2014	2013	1,0000	0,50	0,987	1,062	1,098	1,97	2,12	2,20
CANILLAS DE ACEITUNO	2007	2006	0,9667	0,50	0,742	0,756	0,799	1,54	1,56	1,65

ANEJO 4 - COEFICIENTES MULTIPLICADORES DEL VALOR CATASTRAL (CMVC) OBTENIDOS PARA CADA MUNICIPIO.

MUNICIPIO	Datos para 2018		CAVC	RM	CVMI AñoPon-2017			CMVC calculado para 2018		
	AñoRevCat	AñoPon	AñoRev-2018		MINIMO	MEDIA	MAXIMO	MINIMO	MEDIA	MAXIMO
CANILLAS DE ALBAIDA	2007	2006	0,9667	0,50	0,742	0,756	0,799	1,54	1,56	1,65
CAÑETE LA REAL	2007	2006	1,0088	0,50	0,742	0,756	0,799	1,47	1,50	1,58
CARRATRACA	2008	2007	0,6641	0,50	0,703	0,723	0,756	2,12	2,18	2,28
CARTAJIMA	2008	2007	0,7211	0,50	0,703	0,723	0,756	1,95	2,01	2,10
CARTAMA	2000	1999	1,3277	0,50	1,643	1,854	2,124	2,47	2,79	3,20
CASABERMEJA	2005	2004	1,0058	0,50	0,878	0,913	0,995	1,75	1,82	1,98
CASARABONELA	2008	2007	0,9890	0,50	0,703	0,723	0,756	1,42	1,46	1,53
CASARES	2006	2005	0,7172	0,50	0,812	0,831	0,884	2,26	2,32	2,47
COIN	2002	2001	1,4038	0,50	1,306	1,435	1,608	1,86	2,04	2,29
COLMENAR	2011	2010	0,8270	0,50	0,783	0,848	0,871	1,89	2,05	2,11
COMARES	2008	2007	1,0302	0,50	0,703	0,723	0,756	1,36	1,40	1,47
COMPETA	2008	2007	0,9478	0,50	0,703	0,723	0,756	1,48	1,53	1,59
CORTES DE LA FRONTERA	2007	2006	0,9279	0,50	0,742	0,756	0,799	1,60	1,63	1,72
CUEVAS BAJAS	2000	1999	1,4605	0,50	1,643	1,854	2,124	2,25	2,54	2,91
CUEVAS DE SAN MARCOS	2009	2008	0,7878	0,50	0,689	0,720	0,750	1,75	1,83	1,90
CUEVAS DEL BECERRO	2006	2005	0,7471	0,50	0,812	0,831	0,884	2,17	2,22	2,37
CUTAR	2009	2008	0,7878	0,50	0,689	0,720	0,750	1,75	1,83	1,90
ESTEPONA	2008	2007	0,5264	0,50	0,511	0,682	0,756	1,94	2,59	2,87
FARAJAN	2008	2007	0,9478	0,50	0,703	0,723	0,756	1,48	1,53	1,59
FRIGILIANA	2003	2002	1,2418	0,50	1,130	1,230	1,369	1,82	1,98	2,20
FUENGIROLA	2005	2004	1,0058	0,50	0,684	0,874	0,995	1,36	1,74	1,98
FUENTE DE PIEDRA	1998	1997	1,6409	0,50	1,867	2,132	2,549	2,28	2,60	3,11
GAUCIN	2009	2008	1,0100	0,50	0,689	0,720	0,750	1,36	1,43	1,49
GENALGUACIL	2008	2007	0,9097	0,50	0,703	0,723	0,756	1,55	1,59	1,66
GUARO	2006	2005	1,0289	0,50	0,812	0,831	0,884	1,58	1,61	1,72
HUMILLADERO	2005	2004	1,0058	0,50	0,878	0,913	0,995	1,75	1,82	1,98
IGUALEJA	2008	2007	0,6641	0,50	0,703	0,723	0,756	2,12	2,18	2,28
ISTAN	2004	2003	1,1151	0,50	1,010	1,067	1,167	1,81	1,91	2,09
IZNATE	2006	2005	0,7471	0,50	0,812	0,831	0,884	2,17	2,22	2,37
JIMERA DE LIBAR	2008	2007	0,7314	0,50	0,703	0,723	0,756	1,92	1,98	2,07
JUBRIQUE	2009	2008	0,7878	0,50	0,689	0,720	0,750	1,75	1,83	1,90
JUZCAR	2008	2007	0,9478	0,50	0,703	0,723	0,756	1,48	1,53	1,59
MACHARAVIAYA	2008	2007	0,9097	0,50	0,703	0,723	0,756	1,55	1,59	1,66

ANEJO 4 - COEFICIENTES MULTIPLICADORES DEL VALOR CATASTRAL (CMVC) OBTENIDOS PARA CADA MUNICIPIO.

MUNICIPIO	Datos para 2018		CAVC	RM	CVMI AñoPon-2017			CMVC calculado para 2018		
	AñoRevCat	AñoPon	AñoRev-2018		MINIMO	MEDIA	MAXIMO	MINIMO	MEDIA	MAXIMO
MALAGA	2009	2008	0,7878	0,50	0,684	0,713	0,750	1,74	1,81	1,90
MANILVA	2011	2010	0,8270	0,50	0,783	0,848	0,871	1,89	2,05	2,11
MARBELLA	2012	2011	0,9100	0,50	0,829	0,933	1,072	1,82	2,05	2,36
MIJAS	2004	2003	1,1151	0,50	1,025	1,102	1,167	1,84	1,98	2,09
MOCLINEJO	2008	2007	0,9890	0,50	0,703	0,723	0,756	1,42	1,46	1,53
MOLLINA	2006	2005	0,7471	0,50	0,812	0,831	0,884	2,17	2,22	2,37
MONDA	2006	2005	0,7562	0,50	0,812	0,831	0,884	2,15	2,20	2,34
MONTECORTO	2013	2012	1,0000	0,50	0,796	0,955	1,035	1,59	1,91	2,07
MONTEJAQUE	2007	2006	0,7734	0,50	0,742	0,756	0,799	1,92	1,95	2,07
NERJA	2003	2002	1,1715	0,50	1,130	1,240	1,369	1,93	2,12	2,34
OJEN	2011	2010	0,9500	0,50	0,783	0,848	0,871	1,65	1,78	1,83
PARAUTA	2008	2007	1,0302	0,50	0,703	0,723	0,756	1,36	1,40	1,47
PERIANA	2000	1999	1,7383	0,50	1,643	1,854	2,124	1,89	2,13	2,44
PIZARRA	2010	2009	0,9600	0,50	0,751	0,808	0,826	1,56	1,68	1,72
PUJERRA	2008	2007	0,9097	0,50	0,703	0,723	0,756	1,55	1,59	1,66
RINCON DE LA VICTORIA	2014	2013	1,0000	0,50	0,987	1,061	1,098	1,97	2,12	2,20
RIOGORDO	2007	2006	0,8070	0,50	0,742	0,756	0,799	1,84	1,87	1,98
RONDA	2013	2012	1,0000	0,50	0,732	0,942	1,035	1,46	1,88	2,07
SALARES	2007	2006	0,8091	0,50	0,742	0,756	0,799	1,84	1,87	1,98
SAYALONGA	2007	2006	1,0508	0,50	0,742	0,756	0,799	1,41	1,44	1,52
SEDELLA	2008	2007	0,7314	0,50	0,703	0,723	0,756	1,92	1,98	2,07
SERRATO	2013	2012	1,0000	0,50	0,796	0,955	1,035	1,59	1,91	2,07
SIERRA DE YEGUAS	2007	2006	0,8091	0,50	0,742	0,756	0,799	1,84	1,87	1,98
TEBA	2005	2004	1,0933	0,50	0,878	0,913	0,995	1,61	1,67	1,82
TOLOX	2008	2007	0,6919	0,50	0,703	0,723	0,756	2,03	2,09	2,18
TORREMOLINOS	2002	2001	1,4038	0,50	1,178	1,426	1,608	1,68	2,03	2,29
TORROX	2013	2012	1,0000	0,50	0,926	1,003	1,035	1,85	2,01	2,07
TOTALAN	2009	2008	1,0100	0,50	0,689	0,720	0,750	1,36	1,43	1,49
VALLE DE ABDALAJIS	2009	2008	0,8918	0,50	0,689	0,720	0,750	1,55	1,61	1,68
VELEZ-MALAGA	2008	2007	0,7520	0,50	0,414	0,662	0,756	1,10	1,76	2,01
VILLANUEVA DE ALGAIDAS	2007	2006	0,9279	0,50	0,742	0,756	0,799	1,60	1,63	1,72
VILLANUEVA DE LA	2001	2000	1,2070	0,50	1,488	1,732	1,964	2,47	2,87	3,25
VILLANUEVA DE TAPIA	2005	2004	1,0058	0,50	0,878	0,913	0,995	1,75	1,82	1,98

ANEJO 4 - COEFICIENTES MULTIPLICADORES DEL VALOR CATASTRAL (CMVC) OBTENIDOS PARA CADA MUNICIPIO.

MUNICIPIO	Datos para 2018		CAVC	RM	CVMI AñoPon-2017			CMVC calculado para 2018		
	AñoRevCat	AñoPon	AñoRev-2018		MINIMO	MEDIA	MAXIMO	MINIMO	MEDIA	MAXIMO
VILLANUEVA DEL ROSARIO	2007	2006	0,6473	0,50	0,742	0,756	0,799	2,29	2,34	2,47
VILLANUEVA DEL TRABUCO	2007	2006	0,6473	0,50	0,742	0,756	0,799	2,29	2,34	2,47
VIÑUELA	2006	2005	0,7471	0,50	0,812	0,831	0,884	2,17	2,22	2,37
YUNQUERA	2006	2005	0,7471	0,50	0,812	0,831	0,884	2,17	2,22	2,37

PROVINCIA DE SEVILLA.

ANEJO 4 - COEFICIENTES MULTIPLICADORES DEL VALOR CATASTRAL (CMVC) OBTENIDOS PARA CADA MUNICIPIO.

MUNICIPIO	Datos para 2018		CAVC	RM	CVMI AñoPon-2017			CMVC calculado para 2018		
	AñoRevCat	AñoPon	AñoRev-2018		MINIMO	MEDIA	MAXIMO	MINIMO	MEDIA	MAXIMO
AGUADULCE	2009	2008	0,7777	0,50	0,689	0,729	0,750	1,77	1,87	1,93
ALANIS	2008	2007	0,7520	0,50	0,703	0,742	0,756	1,87	1,97	2,01
ALBAIDA DEL ALJARAFE	2006	2005	1,0289	0,50	0,834	0,870	0,884	1,62	1,69	1,72
ALCALA DE GUADAIRA	2010	2009	0,7344	0,50	0,536	0,725	0,814	1,46	1,97	2,22
ALCALA DEL RIO	2005	2004	1,0058	0,50	0,936	0,956	0,995	1,86	1,90	1,98
ALCOLEA DEL RIO	2007	2006	0,8091	0,50	0,752	0,789	0,799	1,86	1,95	1,98
ALGABA LA	2013	2012	1,0000	0,50	0,908	0,927	0,983	1,82	1,85	1,97
ALGAMITAS	2009	2008	0,7878	0,50	0,689	0,729	0,750	1,75	1,85	1,90
ALMADEN DE LA PLATA	2008	2007	0,7211	0,50	0,703	0,742	0,756	1,95	2,06	2,10
ALMENSILLA	1999	1998	1,7043	0,50	1,931	2,131	2,387	2,27	2,50	2,80
ARAHAL	1999	1998	1,4897	0,50	1,931	2,131	2,387	2,59	2,86	3,20
AZNALCAZAR	2006	2005	0,8382	0,50	0,834	0,870	0,884	1,99	2,07	2,11
AZNALCOLLAR	2006	2005	0,9861	0,50	0,834	0,870	0,884	1,69	1,76	1,79
BADOLATOSA	2009	2008	0,7878	0,50	0,689	0,729	0,750	1,75	1,85	1,90
BENACAZON	2013	2012	1,0000	0,50	0,908	0,927	0,983	1,82	1,85	1,97
BOLLULLOS DE LA MITACION	1997	1996	1,7032	0,50	2,044	2,270	2,606	2,40	2,67	3,06
BORMUJOS	2010	2009	0,7344	0,50	0,751	0,770	0,814	2,04	2,10	2,22
BRENES	1996	1995	1,5887	0,50	2,069	2,300	2,641	2,60	2,90	3,32
BURGUILLOS	2004	2003	1,1151	0,50	1,093	1,117	1,167	1,96	2,00	2,09
CABEZAS DE SAN JUAN LAS	2007	2006	0,8406	0,50	0,752	0,789	0,799	1,79	1,88	1,90
CAMAS	2003	2002	1,2418	0,50	1,232	1,297	1,369	1,98	2,09	2,20
CAMPANA LA	2007	2006	0,9279	0,50	0,752	0,789	0,799	1,62	1,70	1,72
CANTILLANA	2006	2005	0,9110	0,50	0,834	0,870	0,884	1,83	1,91	1,94
CAÑADA ROSAL	2008	2007	0,7520	0,50	0,703	0,742	0,756	1,87	1,97	2,01
CARMONA	2001	2000	1,2189	0,50	1,610	1,846	2,287	2,64	3,03	3,75
CARRION DE LOS CESPEDES	2006	2005	0,8789	0,50	0,834	0,870	0,884	1,90	1,98	2,01
CASARICHE	2007	2006	0,8196	0,50	0,752	0,789	0,799	1,84	1,92	1,95
CASTILBLANCO DE LOS	2008	2007	0,6919	0,50	0,703	0,742	0,756	2,03	2,14	2,18
CASTILLEJA DE GUZMAN	2010	2009	1,0000	0,50	0,751	0,770	0,814	1,50	1,54	1,63
CASTILLEJA DE LA CUESTA	2001	2000	1,4319	0,50	1,582	1,711	1,863	2,21	2,39	2,60
CASTILLEJA DEL CAMPO	2006	2005	0,9464	0,50	0,834	0,870	0,884	1,76	1,84	1,87
CASTILLO DE LAS GUARDAS EL	2006	2005	0,9110	0,50	0,834	0,870	0,884	1,83	1,91	1,94
CAZALLA DE LA SIERRA	2008	2007	0,5340	0,50	0,703	0,742	0,756	2,63	2,78	2,83

ANEJO 4 - COEFICIENTES MULTIPLICADORES DEL VALOR CATASTRAL (CMVC) OBTENIDOS PARA CADA MUNICIPIO.

MUNICIPIO	Datos para 2018		CAVC	RM	CVMI AñoPon-2017			CMVC calculado para 2018		
	AñoRevCat	AñoPon	AñoRev-2018		MINIMO	MEDIA	MAXIMO	MINIMO	MEDIA	MAXIMO
CONSTANTINA	1996	1995	1,5887	0,50	2,069	2,300	2,641	2,60	2,90	3,32
CORIA DEL RIO	2013	2012	1,0000	0,50	0,719	0,889	0,983	1,44	1,78	1,97
CORIFE	2006	2005	1,0289	0,50	0,834	0,870	0,884	1,62	1,69	1,72
CORONIL EL	1995	1994	1,6801	0,50	2,124	2,370	2,743	2,53	2,82	3,26
CORRALES LOS	2009	2008	0,7878	0,50	0,689	0,729	0,750	1,75	1,85	1,90
CUERVO DE SEVILLA EL	2007	2006	0,8406	0,50	0,752	0,789	0,799	1,79	1,88	1,90
DOS HERMANAS	2006	2005	0,8746	0,50	0,585	0,811	0,884	1,34	1,86	2,02
ECIJA	2005	2004	1,0933	0,50	0,936	0,972	1,029	1,71	1,78	1,88
ESPARTINAS	2005	2004	1,0058	0,50	0,936	0,956	0,995	1,86	1,90	1,98
ESTEPA	2007	2006	0,6311	0,50	0,752	0,789	0,799	2,38	2,50	2,53
FUENTES DE ANDALUCIA	2008	2007	0,9478	0,50	0,703	0,742	0,756	1,48	1,57	1,59
GARROBO EL	2008	2007	0,6729	0,50	0,703	0,742	0,756	2,09	2,20	2,25
GELVES	2000	1999	1,5803	0,50	1,778	1,937	2,124	2,25	2,45	2,69
GERENA	2008	2007	0,5264	0,50	0,703	0,742	0,756	2,67	2,82	2,87
GILENA	2008	2007	0,7520	0,50	0,703	0,742	0,756	1,87	1,97	2,01
GINES	2013	2012	1,0000	0,50	0,908	0,927	0,983	1,82	1,85	1,97
GUADALCANAL	2009	2008	0,6066	0,50	0,689	0,729	0,750	2,27	2,40	2,47
GUILLENA	2004	2003	1,1151	0,50	1,093	1,117	1,167	1,96	2,00	2,09
HERRERA	2005	2004	1,0933	0,50	0,936	0,956	0,995	1,71	1,75	1,82
HUEVAR DEL ALJARAFE	2006	2005	0,8382	0,50	0,834	0,870	0,884	1,99	2,07	2,11
ISLA MAYOR	2007	2006	1,0508	0,50	0,752	0,789	0,799	1,43	1,50	1,52
LANTEJUELA	2009	2008	0,7878	0,50	0,689	0,729	0,750	1,75	1,85	1,90
LEBRIJA	2002	2001	1,3145	0,50	1,432	1,514	1,608	2,18	2,30	2,45
LORA DE ESTEPA	2009	2008	1,0100	0,50	0,689	0,729	0,750	1,36	1,44	1,49
LORA DEL RIO	2003	2002	1,2068	0,50	1,223	1,286	1,369	2,03	2,13	2,27
LUISIANA LA	2008	2007	1,0302	0,50	0,703	0,742	0,756	1,36	1,44	1,47
MADROÑO EL	2006	2005	0,8789	0,50	0,834	0,870	0,884	1,90	1,98	2,01
MAIRENA DEL ALCOR	2003	2002	1,2418	0,50	1,223	1,286	1,369	1,97	2,07	2,20
MAIRENA DEL ALJARAFE	2001	2000	1,5192	0,50	1,529	1,704	1,863	2,01	2,24	2,45
MARCHENA	2005	2004	1,0933	0,50	0,936	0,956	0,995	1,71	1,75	1,82
MARINALEDA	2007	2006	1,0508	0,50	0,752	0,789	0,799	1,43	1,50	1,52
MARTIN DE LA JARA	2009	2008	0,7878	0,50	0,689	0,729	0,750	1,75	1,85	1,90
MOLARES LOS	1995	1994	1,5845	0,50	2,124	2,370	2,743	2,68	2,99	3,46

ANEJO 4 - COEFICIENTES MULTIPLICADORES DEL VALOR CATASTRAL (CMVC) OBTENIDOS PARA CADA MUNICIPIO.

MUNICIPIO	Datos para 2018		CAVC	RM	CVMI AñoPon-2017			CMVC calculado para 2018		
	AñoRevCat	AñoPon	AñoRev-2018		MINIMO	MEDIA	MAXIMO	MINIMO	MEDIA	MAXIMO
MONTELLANO	2006	2005	0,9110	0,50	0,834	0,870	0,884	1,83	1,91	1,94
MORON DE LA FRONTERA	1997	1996	1,5231	0,50	2,044	2,399	2,799	2,68	3,15	3,68
NAVAS DE LA CONCEPCION LAS	2009	2008	0,7248	0,50	0,689	0,729	0,750	1,90	2,01	2,07
OLIVARES	2009	2008	0,7777	0,50	0,689	0,729	0,750	1,77	1,87	1,93
OSUNA	2004	2003	1,1151	0,50	1,093	1,117	1,167	1,96	2,00	2,09
PALACIOS Y VILLAFRANCA LOS	1996	1995	1,6681	0,50	2,069	2,346	2,641	2,48	2,81	3,17
PALOMARES DEL RIO	2002	2001	1,4038	0,50	1,413	1,500	1,608	2,01	2,14	2,29
PARADAS	2007	2006	0,8406	0,50	0,752	0,789	0,799	1,79	1,88	1,90
PEDRERA	2008	2007	0,5264	0,50	0,703	0,742	0,756	2,67	2,82	2,87
PEDROSO EL	2008	2007	0,9097	0,50	0,703	0,742	0,756	1,55	1,63	1,66
PEÑAFLORES	2007	2006	0,8196	0,50	0,752	0,789	0,799	1,84	1,92	1,95
PILAS	2000	1999	1,4605	0,50	1,778	1,937	2,124	2,43	2,65	2,91
PRUNA	2009	2008	0,7878	0,50	0,689	0,729	0,750	1,75	1,85	1,90
PUEBLA DE CAZALLA LA	2007	2006	0,8196	0,50	0,752	0,789	0,799	1,84	1,92	1,95
PUEBLA DE LOS INFANTES LA	2007	2006	0,6473	0,50	0,752	0,789	0,799	2,32	2,44	2,47
PUEBLA DEL RIO LA	2005	2004	1,0933	0,50	0,936	0,956	0,995	1,71	1,75	1,82
REAL DE LA JARA EL	2009	2008	0,7777	0,50	0,689	0,729	0,750	1,77	1,87	1,93
RINCONADA LA	1996	1995	1,5930	0,50	2,069	2,387	2,641	2,60	3,00	3,32
RODA DE ANDALUCIA LA	2008	2007	0,7520	0,50	0,703	0,742	0,756	1,87	1,97	2,01
RONQUILLO EL	2005	2004	1,0933	0,50	0,936	0,956	0,995	1,71	1,75	1,82
RUBIO EL	2009	2008	0,7777	0,50	0,689	0,729	0,750	1,77	1,87	1,93
SALTERAS	2003	2002	1,3547	0,50	1,223	1,286	1,369	1,81	1,90	2,02
SAN JUAN DE AZNALFARACHE	2004	2003	1,1151	0,50	1,095	1,121	1,167	1,96	2,01	2,09
SAN NICOLAS DEL PUERTO	2008	2007	0,7211	0,50	0,703	0,742	0,756	1,95	2,06	2,10
SANLUCAR LA MAYOR	2003	2002	1,2057	0,50	1,223	1,286	1,369	2,03	2,13	2,27
SANTIPONCE	1998	1997	1,4917	0,50	2,020	2,228	2,549	2,71	2,99	3,42
SAUCEJO EL	2009	2008	0,7878	0,50	0,689	0,729	0,750	1,75	1,85	1,90
SEVILLA	2001	2000	1,3017	0,50	1,793	1,891	2,076	2,75	2,91	3,19
TOCINA	2007	2006	0,8406	0,50	0,752	0,789	0,799	1,79	1,88	1,90
TOMARES	2016	2015	1,0000	0,50	0,974	0,995	1,043	1,95	1,99	2,09
UMBRETE	2012	2011	1,0000	0,50	0,813	0,832	0,891	1,63	1,66	1,78
UTRERA	2002	2001	1,2762	0,50	1,172	1,454	1,608	1,84	2,28	2,52
VALENCINA DE LA	1999	1998	1,7731	0,50	1,931	2,131	2,387	2,18	2,40	2,69

ANEJO 4 - COEFICIENTES MULTIPLICADORES DEL VALOR CATASTRAL (CMVC) OBTENIDOS PARA CADA MUNICIPIO.

MUNICIPIO	Datos para 2018		CAVC	RM	CVMI AñoPon-2017			CMVC calculado para 2018		
	AñoRevCat	AñoPon	AñoRev-2018		MINIMO	MEDIA	MAXIMO	MINIMO	MEDIA	MAXIMO
VILLAMANRIQUE DE LA	2006	2005	1,0718	0,50	0,834	0,870	0,884	1,56	1,62	1,65
VILLANUEVA DE SAN JUAN	2009	2008	1,0100	0,50	0,689	0,729	0,750	1,36	1,44	1,49
VILLANUEVA DEL ARISCAL	2006	2005	0,7259	0,50	0,834	0,870	0,884	2,30	2,40	2,44
VILLANUEVA DEL RIO Y MINAS	2007	2006	0,8406	0,50	0,752	0,789	0,799	1,79	1,88	1,90
VILLAVERDE DEL RIO	1998	1997	1,4917	0,50	2,020	2,228	2,549	2,71	2,99	3,42
VISO DEL ALCOR EL	2006	2005	0,8896	0,50	0,834	0,870	0,884	1,88	1,95	1,99

ANEJO 5.

Comparación de los valores mínimo y medio de los coeficientes multiplicadores del valor catastral (CMVC) obtenidos para cada municipio con el aplicado en el año 2017.

PROVINCIA DE ALMERÍA.

ANEJO 5 - COMPARACIÓN DE LOS COEFICIENTES MULTIPLICADORES DEL VALOR CATASTRAL OBTENIDOS PARA 2018 CON EL APLICADO EN 2017.

MUNICIPIO	UU-2017	Datos para 2018		Orden 25/07/2016		CMVC-2018 (Calc.)		Incremento %	
		AñoRevCat	AñoPon	AñoRevCat	CMVC-2016	Mínimo	Medio	Mínimo	Medio
ABLA	862	2005	2004	2005	1,59	1,84	1,87	15,92	17,86
ABRUCENA	743	2005	2004	2005	1,77	1,84	1,87	4,13	5,87
ADRA	11.563	2013	2012	2013	1,45	1,77	1,82	21,93	25,81
ALBANCHEZ	359	2007	2006	2007	1,84	1,73	1,80	-5,72	-2,27
ALBOLODUY	496	2012	2011	2012	1,06	1,72	1,79	62,58	68,90
ALBOX	6.574	2002	2001	2002	2,42	2,38	2,55	-1,81	5,38
ALCOLEA	612	2009	2008	2009	2,09	1,63	1,71	-22,01	-18,24
ALCONTAR	291	2006	2005	2006	1,83	2,14	2,20	16,90	20,41
ALCUDIA DE MONTEAGUD	147	2011	2010	2011	1,13	1,78	1,85	57,56	64,11
ALHABIA	375	2012	2011	2012	1,10	1,57	1,63	42,56	48,11
ALHAMA DE ALMERIA	1.998	2004	2003	2004	1,92	1,91	1,98	-0,43	2,88
ALICUN	123	2012	2011	2012	1,20	1,72	1,79	43,61	49,19
ALMERIA	96.630	2008	2007	2008	1,06	1,34	1,88	25,99	77,07
ALMOCITA	115	2012	2011	2012	1,17	1,57	1,63	34,03	39,25
ALSODUX	96	2012	2011	2012	1,52	1,57	1,63	3,17	7,18
ANTAS	1.308	2008	2007	2008	1,90	1,92	1,99	0,88	4,92
ARBOLEAS	2.348	2004	2003	2004	1,65	1,91	1,98	15,87	19,71
ARMUÑA DE ALMANZORA	264	2006	2005	2006	1,34	1,49	1,54	11,28	14,62
BACARES	281	2006	2005	2006	1,57	1,91	1,96	21,45	25,10
BALANEGRA	1.242	2010	2009	2010	1,48	1,62	1,70	9,63	14,71
BAYARCAL	197	2010	2009	2010	1,00	1,40	1,47	40,18	46,68
BAYARQUE	202	2006	2005	2006	1,35	1,98	2,04	46,41	50,81
BEDAR	602	2007	2006	2007	2,01	2,20	2,28	9,28	13,27
BEIRES	145	2012	2011	2012	1,24	1,72	1,79	38,98	44,38
BENAHADUX	2.008	2005	2004	2005	1,25	2,09	2,12	66,99	69,78
BENITAGLA	110	2011	2010	2011	1,12	1,78	1,85	58,96	65,57
BENIZALON	133	2011	2010	2011	1,33	1,69	1,76	27,25	32,54
BENTARIQUE	182	2010	2009	2010	1,34	1,83	1,92	36,75	43,09
BERJA	4.242	2010	2009	2010	1,48	1,56	1,63	5,24	10,12
CANJAYAR	870	2008	2007	2008	1,74	1,76	1,83	1,36	5,40
CANTORIA	2.340	2006	2005	2006	1,82	1,82	1,87	-0,09	2,91

ANEJO 5 - COMPARACIÓN DE LOS COEFICIENTES MULTIPLICADORES DEL VALOR CATASTRAL OBTENIDOS PARA 2018 CON EL APLICADO EN 2017.

MUNICIPIO	UU-2017	Datos para 2018		Orden 25/07/2016		CMVC-2018 (Calc.)		Incremento %	
		AñoRevCat	AñoPon	AñoRevCat	CMVC-2016	Mínimo	Medio	Mínimo	Medio
CARBONERAS	5.745	2002	2001	2002	2,45	2,16	2,34	-11,83	-4,62
CASTRO DE FILABRES	134	2009	2008	2009	1,47	1,63	1,71	10,88	16,24
CHERCOS	199	2007	2006	2007	1,49	1,73	1,80	16,42	20,68
CHIRIVEL	1.067	2007	2006	2007	1,67	1,69	1,75	1,28	4,99
COBDAR	183	2007	2006	2007	1,49	1,76	1,82	17,94	22,25
CUEVAS DEL ALMANZORA	9.383	1999	1998	1999	2,58	2,30	2,63	-10,85	2,04
DALIAS	2.072	2010	2009	2010	1,76	1,56	1,63	-11,50	-7,40
EJIDO EL	38.905	2004	2003	2004	1,26	1,87	1,98	48,49	56,99
ENIX	610	2009	2008	2009	1,66	1,27	1,33	-23,42	-19,70
FELIX	558	2001	2000	2001	1,90	1,85	2,02	-2,78	6,28
FINES	1.110	2003	2002	2003	1,82	1,87	1,98	2,59	9,04
FIÑANA	1.470	2005	2004	2005	1,44	2,09	2,12	44,96	47,38
FONDON	1.296	2001	2000	2001	2,57	2,03	2,22	-20,94	-13,56
GADOR	1.487	2005	2004	2005	1,59	1,70	1,72	6,64	8,43
GALLARDOS LOS	1.349	2007	2006	2007	1,59	1,69	1,75	6,38	10,27
GARRUCHA	6.878	2009	2008	2009	1,73	1,65	1,73	-4,57	0,06
GERGAL	872	2007	2006	2007	1,78	1,69	1,75	-4,98	-1,50
HUECIJA	306	2012	2011	2012	1,14	1,57	1,63	37,56	42,91
HUERCAL DE ALMERIA	6.977	2002	2001	2002	1,52	2,38	2,55	56,32	67,78
HUERCAL-OVERA	8.191	2013	2012	2013	1,53	1,77	1,82	15,56	19,23
ILLAR	333	2012	2011	2012	1,41	1,72	1,79	22,22	26,97
INSTINCION	372	2012	2011	2012	1,34	1,72	1,79	28,60	33,60
LAROYA	145	2006	2005	2006	1,44	1,82	1,87	26,28	30,07
LAUJAR DE ANDARAX	1.215	2009	2008	2009	2,04	1,63	1,71	-20,10	-16,24
LIJAR	259	2007	2006	2007	1,48	2,20	2,28	48,41	53,84
LUBRIN	1.208	2009	2008	2009	2,01	1,27	1,33	-36,75	-33,69
LUCAINENA DE LAS TORRES	435	2009	2008	2009	1,99	1,27	1,33	-36,12	-33,02
LUCAR	605	2006	2005	2006	1,49	1,55	1,60	4,25	7,38
MACAEL	2.970	2000	1999	2000	1,78	2,61	2,88	46,76	61,67
MARIA	1.002	1999	1998	1999	3,16	3,06	3,41	-3,13	8,04
MOJACAR	8.652	2014	2013	2014	1,57	1,79	1,88	13,85	19,67

ANEJO 5 - COMPARACIÓN DE LOS COEFICIENTES MULTIPLICADORES DEL VALOR CATASTRAL OBTENIDOS PARA 2018 CON EL APLICADO EN 2017.

MUNICIPIO	UU-2017	Datos para 2018		Orden 25/07/2016		CMVC-2018 (Calc.)		Incremento %	
		AñoRevCat	AñoPon	AñoRevCat	CMVC-2016	Mínimo	Medio	Mínimo	Medio
MOJONERA LA	2.649	2006	2005	2006	1,00	1,69	1,74	68,87	73,94
NACIMIENTO	561	2005	2004	2005	1,95	1,84	1,87	-5,48	-3,90
NIJAR	12.368	2010	2009	2010	1,27	1,83	1,92	44,28	50,98
OHANES	666	2009	2008	2009	1,58	1,27	1,33	-19,54	-15,64
OLULA DE CASTRO	159	2011	2010	2011	1,25	1,47	1,53	17,79	22,69
OLULA DEL RIO	3.319	2003	2002	2003	1,59	1,98	2,10	24,47	32,30
ORIA	1.773	2006	2005	2006	2,14	1,75	1,81	-18,02	-15,56
PADULES	363	2009	2008	2009	1,21	1,38	1,45	14,20	19,74
PARTALOA	562	2006	2005	2006	1,34	1,49	1,54	11,28	14,62
PATERNA DEL RIO	750	2012	2011	2012	1,59	1,72	1,79	8,38	12,60
PECHINA	1.457	2013	2012	2013	1,39	1,77	1,82	27,19	31,24
PULPI	6.997	2009	2008	2009	2,01	1,63	1,71	-18,91	-14,99
PURCHENA	1.010	2006	2005	2006	1,40	1,49	1,54	6,51	9,71
RAGOL	252	2011	2010	2011	1,02	1,78	1,85	74,55	81,80
RIOJA	756	2005	2004	2005	1,14	1,70	1,72	48,74	51,23
ROQUETAS DE MAR	60.578	2012	2011	2012	1,09	1,55	1,76	42,33	61,08
SANTA CRUZ DE MARCHENA	138	2012	2011	2012	1,11	1,72	1,79	55,25	61,29
SANTA FE DE MONDUJAR	324	2005	2004	2005	1,23	2,09	2,12	69,71	72,54
SENES	215	2011	2010	2011	1,46	1,47	1,53	0,85	5,04
SERON	1.598	2006	2005	2006	2,16	1,75	1,81	-18,78	-16,34
SIERRO	324	2006	2005	2006	1,89	2,14	2,20	13,19	16,59
SOMONTIN	391	2006	2005	2006	1,10	1,69	1,74	53,52	58,13
SORBAS	1.135	2009	2008	2009	1,91	1,38	1,45	-27,65	-24,15
SUFLI	174	2006	2005	2006	1,37	1,91	1,96	39,18	43,36
TABERNAS	2.164	2005	2004	2005	1,58	2,00	2,04	26,80	28,92
TABERNO	641	1996	1995	1996	1,78	2,80	3,14	57,07	76,50
TAHAL	279	2011	2010	2011	1,27	1,78	1,85	40,19	46,02
TERQUE	394	2008	2007	2008	1,46	1,92	1,99	31,29	36,53
TIJOLA	1.889	2006	2005	2006	1,92	2,14	2,20	11,42	14,77
TRES VILLAS LAS	273	2005	2004	2005	1,92	1,84	1,87	-4,01	-2,40
TURRE	3.010	1999	1998	1999	2,04	2,13	2,37	4,20	16,21

ANEJO 5 - COMPARACIÓN DE LOS COEFICIENTES MULTIPLICADORES DEL VALOR CATASTRAL OBTENIDOS PARA 2018 CON EL APLICADO EN 2017.

MUNICIPIO	UU-2017	Datos para 2018		Orden 25/07/2016		CMVC-2018 (Calc.)		Incremento %	
		AñoRevCat	AñoPon	AñoRevCat	CMVC-2016	Mínimo	Medio	Mínimo	Medio
TURRILLAS	123	2011	2010	2011	1,17	1,69	1,76	44,65	50,67
ULEILA DEL CAMPO	528	2009	2008	2009	1,39	1,27	1,33	-8,54	-4,11
URRACAL	259	2006	2005	2006	1,78	2,14	2,20	20,18	23,79
VELEFIQUE	306	2012	2011	2012	1,25	1,57	1,63	25,46	30,34
VELEZ-BLANCO	1.272	2007	2006	2007	1,74	1,69	1,75	-2,79	0,76
VELEZ-RUBIO	4.216	1995	1994	1995	2,35	2,47	2,78	5,00	18,41
VERA	20.194	2010	2009	2010	1,43	1,72	1,80	20,13	25,70
VIATOR	2.522	2003	2002	2003	1,73	2,10	2,23	21,27	28,89
VICAR	10.780	2008	2007	2008	1,00	1,76	1,83	76,36	83,40
ZURGENA	1.926	2006	2005	2006	1,55	1,49	1,54	-3,80	-0,91

PROVINCIA DE CÁDIZ.

ANEJO 5 - COMPARACIÓN DE LOS COEFICIENTES MULTIPLICADORES DEL VALOR CATASTRAL OBTENIDOS PARA 2018 CON EL APLICADO EN 2017.

MUNICIPIO	UU-2017	Datos para 2018		Orden 25/07/2016		CMVC-2018 (Calc.)		Incremento %	
		AñoRevCat	AñoPon	AñoRevCat	CMVC-2016	Mínimo	Medio	Mínimo	Medio
ALCALA DE LOS GAZULES	3.280	2005	2004	2005	1,45	1,71	1,77	18,06	21,90
ALCALA DEL VALLE	2.025	2009	2008	2009	1,43	1,53	1,56	6,91	9,29
ALGAR	758	2006	2005	2006	1,82	1,83	1,87	0,60	2,82
ALGECIRAS	53.905	2009	2008	2009	1,83	1,75	2,20	-4,38	20,12
ALGODONALES	3.265	2006	2005	2006	1,72	1,83	1,87	6,45	8,80
ARCOS DE LA FRONTERA	14.182	2000	1999	2000	1,81	1,78	2,26	-1,92	25,12
BARBATE	11.347	2010	2009	2010	1,61	1,70	1,76	5,78	9,20
BARRIOS LOS	9.860	1994	1993	1994	1,94	2,18	2,54	12,19	30,80
BENALUP-CASAS VIEJAS	3.330	2004	2003	2004	1,50	1,99	2,02	32,91	34,97
BENAOCAZ	604	2007	2006	2007	1,98	2,98	3,04	50,48	53,36
BORNOS	3.578	2003	2002	2003	1,91	1,78	1,86	-6,64	-2,49
BOSQUE EL	1.315	2007	2006	2007	1,51	2,32	2,37	53,91	56,86
CADIZ	49.671	1996	1995	1996	2,01	2,20	2,54	9,22	26,38
CASTELLAR DE LA FRONTERA	1.058	2008	2007	2008	1,67	2,67	2,71	59,60	62,12
CHICLANA DE LA FRONTERA	40.814	2008	2007	2008	1,75	1,80	2,50	2,98	43,07
CHIPIONA	16.808	2007	2006	2007	1,48	2,29	2,34	55,02	57,99
CONIL DE LA FRONTERA	11.347	2008	2007	2008	1,81	2,67	2,71	47,25	49,58
ESPERA	1.659	2006	2005	2006	1,64	1,56	1,59	-5,10	-3,01
GASTOR EL	850	2008	2007	2008	1,70	1,95	1,98	14,45	16,26
GRAZALEMA	1.592	2009	2008	2009	1,53	1,75	1,79	14,58	17,14
JEREZ DE LA FRONTERA	89.001	2008	2007	2008	1,53	1,95	2,53	27,76	65,65
JIMENA DE LA FRONTERA	4.040	2007	2006	2007	1,94	2,98	3,04	53,59	56,53
LINEA DE LA CONCEPCION LA	29.087	2001	2000	2001	1,97	2,03	2,14	2,88	8,54
MEDINA-SIDONIA	5.503	2004	2003	2004	1,81	1,99	2,02	10,15	11,86
OLVERA	4.481	2005	2004	2005	1,78	1,86	1,92	4,54	7,94
PATERNA DE RIVERA	2.367	2004	2003	2004	1,48	1,99	2,02	34,71	36,80
PRADO DEL REY	3.034	2006	2005	2006	2,05	2,23	2,28	8,91	11,31
PUERTO DE SANTA MARIA EL	45.135	1994	1993	1994	1,59	2,17	2,56	36,27	60,86
PUERTO REAL	16.132	2009	2008	2009	1,58	1,54	1,75	-2,24	10,79
PUERTO SERRANO	2.692	2007	2006	2007	1,19	1,43	1,46	20,31	22,61
ROTA	25.975	1998	1997	1998	2,33	2,12	2,56	-8,84	9,86

ANEJO 5 - COMPARACIÓN DE LOS COEFICIENTES MULTIPLICADORES DEL VALOR CATASTRAL OBTENIDOS PARA 2018 CON EL APLICADO EN 2017.

MUNICIPIO	UU-2017	Datos para 2018		Orden 25/07/2016		CMVC-2018 (Calc.)		Incremento %	
		AñoRevCat	AñoPon	AñoRevCat	CMVC-2016	Mínimo	Medio	Mínimo	Medio
SAN FERNANDO	38.266	1999	1998	1999	2,29	1,93	2,45	-15,90	6,83
SAN JOSE DEL VALLE	2.200	2006	2005	2006	2,17	2,23	2,28	2,88	5,16
SAN ROQUE	17.783	2010	2009	2010	1,30	1,01	1,62	-22,61	24,51
SANLUCAR DE BARRAMEDA	31.692	1999	1998	1999	2,32	1,91	2,44	-17,59	5,33
SETENIL DE LAS BODEGAS	1.165	2008	2007	2008	1,62	1,95	1,98	20,10	22,00
TARIFA	10.913	2010	2009	2010	1,73	1,70	1,76	-1,55	1,62
TORRE ALHAQUIME	406	2007	2006	2007	2,29	2,38	2,43	4,10	6,09
TREBUJENA	3.157	2004	2003	2004	1,52	1,99	2,02	31,16	33,20
UBRIQUE	7.940	2006	2005	2006	1,64	1,99	2,03	21,34	24,02
VEJER DE LA FRONTERA	7.056	2006	2005	2006	2,12	2,23	2,28	5,31	7,64
VILLALUENGA DEL ROSARIO	308	2007	2006	2007	1,07	2,00	2,03	86,45	90,02
VILLAMARTIN	5.935	2002	2001	2002	1,85	2,05	2,16	10,69	16,70
ZAHARA	745	2009	2008	2009	1,90	2,25	2,30	18,29	20,93

PROVINCIA DE CORDOBA.

ANEJO 5 - COMPARACIÓN DE LOS COEFICIENTES MULTIPLICADORES DEL VALOR CATASTRAL OBTENIDOS PARA 2018 CON EL APLICADO EN 2017.

MUNICIPIO	UU-2017	Datos para 2018		Orden 25/07/2016		CMVC-2018 (Calc.)		Incremento %	
		AñoRevCat	AñoPon	AñoRevCat	CMVC-2016	Mínimo	Medio	Mínimo	Medio
ADAMUZ	2.519	2004	2003	2004	2,24	2,01	2,19	-10,07	-2,09
AGUILAR DE LA FRONTERA	6.396	1999	1998	1999	2,75	3,61	3,77	31,30	37,25
ALCARACEJOS	1.314	2002	2001	2002	2,38	2,69	2,82	13,13	18,68
ALMEDINILLA	1.402	1998	1997	1998	2,47	2,86	3,08	15,94	24,76
ALMODOVAR DEL RIO	2.973	2009	2008	2009	1,70	1,75	1,85	2,92	8,69
AÑORA	1.202	2005	2004	2005	2,06	1,71	1,92	-16,90	-6,99
BAENA	9.363	2005	2004	2005	1,76	1,86	2,08	5,73	18,34
BELALCAZAR	2.626	2005	2004	2005	1,70	1,71	1,92	0,70	12,71
BELMEZ	2.092	2006	2005	2006	1,81	1,56	1,69	-14,02	-6,61
BENAMEJI	2.320	2012	2011	2012	1,17	1,82	1,87	55,76	60,03
BLAZQUEZ LOS	416	1996	1995	1996	3,11	3,51	3,82	13,01	22,93
BUJALANCE	3.287	2007	2006	2007	2,03	1,79	1,87	-11,84	-7,74
CABRA	10.502	2005	2004	2005	1,37	1,71	1,92	24,96	39,85
CAÑETE DE LAS TORRES	1.501	2008	2007	2008	2,03	1,92	2,00	-5,31	-1,34
CARCABUEY	1.561	2001	2000	2001	1,91	2,54	2,61	32,80	36,53
CARDEÑA	1.408	2002	2001	2002	1,53	2,23	2,33	45,45	52,58
CARLOTA LA	7.089	2004	2003	2004	1,92	2,01	2,19	4,92	14,23
CARPIO EL	2.151	1994	1993	1994	2,01	2,79	3,06	38,89	52,27
CASTRO DEL RIO	3.103	1999	1998	1999	2,80	3,61	3,77	28,96	34,80
CONQUISTA	404	2004	2003	2004	1,50	2,01	2,19	34,30	46,21
CORDOBA	147.115	1995	1994	1995	1,78	1,99	2,76	12,05	55,00
DOÑA MENCIA	2.154	2005	2004	2005	1,78	1,71	1,92	-3,83	7,64
DOS TORRES	1.509	2001	2000	2001	2,05	2,54	2,61	23,73	27,20
ENCINAS REALES	1.267	2001	2000	2001	1,94	2,24	2,30	15,40	18,64
ESPEJO	1.641	2002	2001	2002	1,81	2,02	2,12	11,77	17,25
ESPIEL	1.377	1986	1985	1986	3,18	2,19	2,55	-31,14	-19,93
FERNAN-NUÑEZ	4.713	1998	1997	1998	2,60	3,28	3,53	26,00	35,58
FUENTE LA LANCHA	209	2008	2007	2008	2,00	1,42	1,48	-28,92	-25,95
FUENTE OBEJUNA	3.231	2006	2005	2006	2,11	1,56	1,69	-26,24	-19,89
FUENTE PALMERA	4.167	2010	2009	2010	1,43	1,74	1,80	21,52	25,92
FUENTE-TOJAR	473	1998	1997	1998	3,34	3,60	3,88	7,90	16,10

ANEJO 5 - COMPARACIÓN DE LOS COEFICIENTES MULTIPLICADORES DEL VALOR CATASTRAL OBTENIDOS PARA 2018 CON EL APLICADO EN 2017.

MUNICIPIO	UU-2017	Datos para 2018		Orden 25/07/2016		CMVC-2018 (Calc.)		Incremento %	
		AñoRevCat	AñoPon	AñoRevCat	CMVC-2016	Mínimo	Medio	Mínimo	Medio
GRANJUELA LA	268	2006	2005	2006	1,59	1,90	2,06	19,36	29,65
GUADALCAZAR	756	2008	2007	2008	1,37	2,03	2,12	48,33	54,53
GUIJO EL	300	2006	2005	2006	1,39	1,56	1,69	11,96	21,61
HINOJOSA DEL DUQUE	4.452	1989	1988	1989	3,07	2,83	3,03	-7,84	-1,43
HORNACHUELOS	2.526	2006	2005	2006	1,72	1,56	1,69	-9,52	-1,72
IZNAJAR	2.830	2001	2000	2001	2,69	2,24	2,30	-16,78	-14,43
LUCENA	19.398	2000	1999	2000	1,64	1,59	2,65	-3,23	61,35
LUQUE	1.888	1998	1997	1998	2,70	3,15	3,39	16,67	25,54
MONTALBAN DE CORDOBA	1.949	1998	1997	1998	2,29	2,60	2,80	13,69	22,33
MONTEMAYOR	1.795	1998	1997	1998	2,21	2,50	2,69	13,23	21,84
MONTILLA	11.696	1997	1996	1997	2,21	2,85	3,16	29,02	42,76
MONTORO	5.666	2003	2002	2003	2,23	2,18	2,33	-2,13	4,57
MONTURQUE	925	2005	2004	2005	1,82	1,86	2,08	2,24	14,43
MORILES	1.742	2000	1999	2000	1,83	3,08	3,18	68,56	73,91
NUEVA CARTEYA	2.459	2003	2002	2003	1,89	1,89	2,02	-0,21	6,62
OBEJO	957	2008	2007	2008	1,81	1,95	2,03	7,72	12,23
PALENCIANA	727	2001	2000	2001	2,33	2,63	2,70	12,86	16,03
PALMA DEL RIO	9.253	2009	2008	2009	1,37	1,48	1,57	8,28	14,34
PEDRO ABAD	1.371	2007	2006	2007	2,25	1,79	1,87	-20,46	-16,76
PEDROCHE	1.061	2001	2000	2001	2,09	2,54	2,61	21,36	24,77
PEÑARROYA-PUEBLONUEVO	6.021	2006	2005	2006	1,66	1,56	1,69	-6,25	1,83
POSADAS	3.483	2007	2006	2007	1,69	1,79	1,87	5,90	10,82
POZOBLANCO	9.452	2004	2003	2004	1,60	2,01	2,19	25,91	37,08
PRIEGO DE CORDOBA	13.039	1994	1993	1994	1,99	2,79	3,17	40,29	59,28
PUENTE GENIL	14.221	1996	1995	1996	2,15	2,90	3,18	34,72	48,00
RAMBLA LA	3.485	2005	2004	2005	1,71	1,71	1,92	0,11	12,05
RUTE	5.582	2000	1999	2000	2,03	2,70	2,78	32,83	37,04
SAN SEBASTIAN DE LOS	481	2008	2007	2008	1,39	2,09	2,18	50,32	56,60
SANTA EUFEMIA	824	2002	2001	2002	1,68	2,23	2,33	32,46	38,96
SANTAELLA	2.818	2004	2003	2004	1,79	2,01	2,19	12,54	22,53
TORRECAMPO	1.092	2006	2005	2006	1,48	1,56	1,69	5,16	14,22

ANEJO 5 - COMPARACIÓN DE LOS COEFICIENTES MULTIPLICADORES DEL VALOR CATASTRAL OBTENIDOS PARA 2018 CON EL APLICADO EN 2017.

MUNICIPIO	UU-2017	Datos para 2018		Orden 25/07/2016		CMVC-2018 (Calc.)		Incremento %	
		AñoRevCat	AñoPon	AñoRevCat	CMVC-2016	Mínimo	Medio	Mínimo	Medio
VALENZUELA	834	2004	2003	2004	1,84	2,01	2,19	9,48	19,20
VALSEQUILLO	327	2006	2005	2006	1,53	1,56	1,69	1,72	10,48
VICTORIA LA	1.099	2008	2007	2008	1,48	2,03	2,12	37,30	43,05
VILLA DEL RIO	3.085	2002	2001	2002	1,67	2,23	2,33	33,26	39,79
VILLAFRANCA DE CORDOBA	1.990	2008	2007	2008	2,02	2,67	2,78	32,23	37,76
VILLAHARTA	422	2006	2005	2006	1,71	1,56	1,69	-8,99	-1,15
VILLANUEVA DE CORDOBA	4.814	2007	2006	2007	1,83	1,79	1,87	-2,20	2,34
VILLANUEVA DEL DUQUE	1.185	2004	2003	2004	1,69	2,01	2,19	19,20	29,78
VILLANUEVA DEL REY	1.082	2006	2005	2006	1,88	1,56	1,69	-17,22	-10,09
VILLARALTO	971	2001	2000	2001	1,64	2,31	2,37	40,60	44,55
VILLAVICIOSA DE CORDOBA	2.724	2005	2004	2005	1,86	1,71	1,92	-7,96	3,01
VISO EL	1.776	2002	2001	2002	1,77	2,69	2,82	52,12	59,59
ZUHEROS	501	2005	2004	2005	1,53	1,71	1,92	11,89	25,23

PROVINCIA DE GRANADA.

ANEJO 5 - COMPARACIÓN DE LOS COEFICIENTES MULTIPLICADORES DEL VALOR CATASTRAL OBTENIDOS PARA 2018 CON EL APLICADO EN 2017.

MUNICIPIO	UU-2017	Datos para 2018		Orden 25/07/2016		CMVC-2018 (Calc.)		Incremento %	
		AñoRevCat	AñoPon	AñoRevCat	CMVC-2016	Mínimo	Medio	Mínimo	Medio
AGRON	211	2009	2008	2009	1,49	1,48	1,52	-0,44	1,83
ALAMEDILLA	399	2005	2004	2005	2,26	1,71	1,80	-24,25	-20,40
ALBOLOTE	8.802	2000	1999	2000	1,89	2,80	3,00	48,41	58,55
ALBONDON	451	2010	2009	2010	2,17	1,49	1,52	-31,35	-29,97
ALBUÑAN	296	2007	2006	2007	1,58	1,86	1,91	17,68	20,91
ALBUÑOL	3.137	2009	2008	2009	1,69	1,36	1,40	-19,24	-17,41
ALBUÑUELAS	737	2007	2006	2007	1,53	1,43	1,47	-6,42	-3,86
ALDEIRE	673	2005	2004	2005	2,50	1,71	1,80	-31,52	-28,04
ALFACAR	2.799	2003	2002	2003	1,74	2,06	2,13	18,55	22,34
ALGARINEJO	1.314	2008	2007	2008	1,96	1,87	1,89	-4,84	-3,32
ALHAMA DE GRANADA	3.579	2006	2005	2006	1,74	2,23	2,28	28,31	30,93
ALHENDIN	4.788	2002	2001	2002	1,84	2,32	2,42	26,05	31,29
ALICUN DE ORTEGA	346	2007	2006	2007	1,53	1,86	1,91	21,52	24,86
ALMEGIJAR	321	1994	1993	1994	3,97	2,40	2,62	-39,61	-34,04
ALMUÑECAR	28.540	1997	1996	1997	2,80	3,01	3,28	7,66	17,03
ALPUJARRA DE LA SIERRA	867	2012	2011	2012	1,76	1,75	1,80	-0,71	2,55
ALQUIFE	576	2007	2006	2007	1,50	1,79	1,84	19,31	22,58
ARENAS DEL REY	454	2009	2008	2009	1,73	1,36	1,40	-21,11	-19,32
ARMILLA	10.997	1999	1998	1999	1,79	2,37	2,57	32,64	43,46
ATARFE	9.726	2012	2011	2012	1,18	1,75	1,80	48,09	52,95
BAZA	9.784	2009	2008	2009	1,76	1,75	1,79	-0,59	1,68
BEAS DE GRANADA	584	2005	2004	2005	2,24	1,71	1,80	-23,58	-19,69
BEAS DE GUADIX	220	2008	2007	2008	1,55	1,87	1,89	20,34	22,25
BENALUA	1.760	2004	2003	2004	2,32	2,01	2,06	-13,17	-11,19
BENALUA DE LAS VILLAS	650	2010	2009	2010	1,36	1,83	1,86	34,24	36,93
BENAMAUREL	1.388	2007	2006	2007	2,49	1,79	1,84	-28,12	-26,16
BERCHULES	638	2013	2012	2013	1,85	1,75	1,81	-5,55	-2,06
BUBION	496	2015	2014	2015	1,94	1,94	1,99	0,02	2,66
BUSQUISTAR	224	2014	2013	2014	1,19	1,82	1,90	53,11	59,63
CACIN	445	2009	2008	2009	1,96	1,36	1,40	-30,37	-28,79
CADIAR	935	2013	2012	2013	1,58	1,75	1,81	10,59	14,67

ANEJO 5 - COMPARACIÓN DE LOS COEFICIENTES MULTIPLICADORES DEL VALOR CATASTRAL OBTENIDOS PARA 2018 CON EL APLICADO EN 2017.

MUNICIPIO	UU-2017	Datos para 2018		Orden 25/07/2016		CMVC-2018 (Calc.)		Incremento %	
		AñoRevCat	AñoPon	AñoRevCat	CMVC-2016	Mínimo	Medio	Mínimo	Medio
CAJAR	2.392	2014	2013	2014	1,16	1,82	1,90	57,07	63,76
CALAHORRA LA	553	2007	2006	2007	2,00	2,32	2,39	16,21	19,39
CALICASAS	386	2005	2004	2005	2,04	1,71	1,80	-16,08	-11,81
CAMPOTEJAR	726	2010	2009	2010	1,67	1,75	1,79	4,95	7,05
CANILES	1.835	2007	2006	2007	1,75	1,84	1,89	4,89	7,76
CAÑAR	249	1994	1993	1994	2,59	2,09	2,29	-19,15	-11,69
CAPILEIRA	542	2013	2012	2013	1,50	1,75	1,81	16,49	20,79
CARATAUNAS	209	1994	1993	1994	3,57	2,09	2,29	-41,35	-35,93
CASTARAS	205	2016	2015	2016	1,67	1,97	2,00	17,72	19,76
CASTILLEJAR	1.159	2009	2008	2009	2,28	2,27	2,32	-0,34	1,93
CASTRIL	1.055	2011	2010	2011	1,74	1,54	1,57	-11,53	-9,55
CENES DE LA VEGA	4.077	2002	2001	2002	1,98	2,55	2,66	28,85	34,21
CHAUCHINA	2.656	2000	1999	2000	1,84	2,23	2,38	21,14	29,42
CHIMENEAS	735	2009	2008	2009	1,83	1,36	1,40	-25,42	-23,73
CHURRIANA DE LA VEGA	7.410	1999	1998	1999	1,93	2,37	2,57	23,02	33,05
CIJUELA	1.903	2004	2003	2004	1,50	2,01	2,06	34,30	37,35
COGOLLOS DE GUADIX	513	2005	2004	2005	1,84	1,86	1,96	1,13	6,28
COGOLLOS DE LA VEGA	1.278	2005	2004	2005	1,86	1,71	1,80	-7,96	-3,28
COLOMERA	778	2010	2009	2010	1,71	1,75	1,79	2,50	4,55
CORTES DE BAZA	1.191	2008	2007	2008	2,24	1,87	1,89	-16,73	-15,41
CORTES Y GRAENA	722	2007	2006	2007	1,86	1,43	1,47	-23,03	-20,92
CUEVAS DEL CAMPO	1.163	2007	2006	2007	2,07	1,79	1,84	-13,54	-11,17
CULLAR	2.602	2006	2005	2006	1,69	1,62	1,65	-4,08	-2,12
CULLAR VEGA	3.009	2004	2003	2004	1,31	2,01	2,06	53,78	57,27
DARRO	793	2008	2007	2008	1,92	1,87	1,89	-2,85	-1,31
DEHESAS DE GUADIX	255	2005	2004	2005	1,63	1,71	1,80	5,02	10,37
DEHESAS VIEJAS	579	2009	2008	2009	1,72	1,82	1,86	5,97	8,38
DEIFONTES	1.194	2010	2009	2010	1,48	1,55	1,58	4,86	6,95
DIEZMA	614	2007	2006	2007	1,77	1,79	1,84	1,11	3,88
DILAR	1.087	1996	1995	1996	1,94	2,86	3,12	47,37	60,62
DOLAR	413	2007	2006	2007	1,92	1,79	1,84	-6,79	-4,23

ANEJO 5 - COMPARACIÓN DE LOS COEFICIENTES MULTIPLICADORES DEL VALOR CATASTRAL OBTENIDOS PARA 2018 CON EL APLICADO EN 2017.

MUNICIPIO	UU-2017	Datos para 2018		Orden 25/07/2016		CMVC-2018 (Calc.)		Incremento %	
		AñoRevCat	AñoPon	AñoRevCat	CMVC-2016	Mínimo	Medio	Mínimo	Medio
DOMINGO PEREZ DE GRANADA	382	2009	2008	2009	1,72	1,75	1,79	1,73	4,04
DUDAR	206	2007	2006	2007	1,76	1,86	1,92	5,92	8,82
DURCAL	3.494	2012	2011	2012	1,30	1,75	1,80	34,42	38,83
ESCUZAR	583	2006	2005	2006	1,70	1,83	1,87	7,71	9,90
FERREIRA	211	2005	2004	2005	2,64	1,71	1,80	-35,16	-31,86
FONELAS	378	2007	2006	2007	1,54	1,95	2,00	26,31	29,77
FREILA	533	2007	2006	2007	1,57	1,79	1,84	13,99	17,11
FUENTE VAQUEROS	2.290	2003	2002	2003	1,90	1,89	1,95	-0,48	2,71
GABIAS LAS	11.200	2000	1999	2000	1,60	2,32	2,48	44,87	54,78
GALERA	1.316	2009	2008	2009	1,80	1,75	1,79	-2,79	-0,58
GOBERNADOR	184	2009	2008	2009	2,36	1,75	1,79	-25,86	-24,17
GOJAR	2.952	2000	1999	2000	1,54	2,55	2,72	65,57	76,89
GOR	724	2007	2006	2007	1,60	1,79	1,84	11,86	14,92
GORAFE	360	2004	2003	2004	2,36	2,01	2,06	-14,64	-12,70
GRANADA	136.686	1997	1996	1997	2,11	2,68	3,18	26,99	50,64
GUADAHORTUNA	1.097	2005	2004	2005	1,79	1,71	1,80	-4,36	0,50
GUADIX	10.603	2005	2004	2005	1,91	1,86	1,96	-2,58	2,38
GUAJARES LOS	904	2009	2008	2009	2,21	1,75	1,79	-20,83	-19,03
GUALCHOS	3.735	2010	2009	2010	1,65	1,49	1,52	-9,71	-7,90
GÜEJAR SIERRA	1.584	2007	2006	2007	1,30	1,79	1,84	37,67	41,44
GÜEVEJAR	1.098	1996	1995	1996	1,86	3,30	3,60	77,53	93,50
HUELAGO	318	2008	2007	2008	1,96	1,92	1,95	-2,16	-0,60
HUENEJA	842	2007	2006	2007	2,25	1,79	1,84	-20,46	-18,28
HUESCAR	5.135	2011	2010	2011	1,78	1,77	1,81	-0,60	1,63
HUETOR DE SANTILLAN	1.173	2004	2003	2004	1,95	2,01	2,06	3,31	5,66
HUETOR TAJAR	4.967	2005	2004	2005	1,64	1,71	1,80	4,38	9,70
HUETOR VEGA	5.210	2001	2000	2001	1,62	2,10	2,23	29,87	37,75
ILLORA	5.509	2007	2006	2007	1,60	1,79	1,84	11,86	14,92
ITRABO	963	2006	2005	2006	1,99	2,23	2,28	12,19	14,48
IZNALLOZ	2.564	2009	2008	2009	1,72	1,75	1,79	1,73	4,04
JAYENA	348	2009	2008	2009	1,48	1,36	1,40	-7,78	-5,69

ANEJO 5 - COMPARACIÓN DE LOS COEFICIENTES MULTIPLICADORES DEL VALOR CATASTRAL OBTENIDOS PARA 2018 CON EL APLICADO EN 2017.

MUNICIPIO	UU-2017	Datos para 2018		Orden 25/07/2016		CMVC-2018 (Calc.)		Incremento %	
		AñoRevCat	AñoPon	AñoRevCat	CMVC-2016	Mínimo	Medio	Mínimo	Medio
JEREZ DEL MARQUESADO	762	2008	2007	2008	1,72	1,87	1,89	8,44	10,17
JETE	596	2006	2005	2006	1,59	1,83	1,87	15,16	17,50
JUN	1.545	2004	2003	2004	1,50	2,01	2,06	34,30	37,35
JUVILES	126	2010	2009	2010	1,40	1,49	1,52	6,41	8,54
LACHAR	1.839	1996	1995	1996	1,72	3,14	3,43	82,83	99,27
LANJARON	2.242	2006	2005	2006	1,52	1,56	1,59	2,39	4,47
LANTEIRA	453	2007	2006	2007	1,59	1,62	1,67	1,97	4,76
LECRIN	1.438	2007	2006	2007	2,31	1,79	1,84	-22,52	-20,40
LENTEGI	375	2006	2005	2006	1,62	1,83	1,87	13,02	15,33
LOBRAS	147	2013	2012	2013	1,82	1,75	1,81	-3,99	-0,45
LOJA	10.136	2013	2012	2013	1,32	1,75	1,81	32,38	37,26
LUGROS	269	2007	2006	2007	1,61	1,79	1,84	11,16	14,20
LUJAR	505	2010	2009	2010	2,30	1,49	1,52	-35,23	-33,93
MALAHA LA	941	2006	2005	2006	1,56	1,83	1,87	17,37	19,76
MARACENA	9.688	2012	2011	2012	1,09	1,59	1,64	45,89	50,68
MARCHAL	283	2008	2007	2008	1,43	2,03	2,06	41,76	44,02
MOCLIN	2.322	2007	2006	2007	1,71	1,43	1,47	-16,27	-13,98
MOLVIZAR	1.314	2010	2009	2010	1,57	1,49	1,52	-5,11	-3,21
MONACHIL	8.185	1995	1994	1995	1,91	2,98	3,26	55,88	70,54
MONTEFRIO	2.311	2008	2007	2008	1,89	1,36	1,38	-27,96	-26,81
MONTEJICAR	1.271	2010	2009	2010	1,78	1,75	1,79	-1,53	0,44
MONTILLANA	617	2009	2008	2009	1,76	1,75	1,79	-0,59	1,68
MORALEDA DE ZAFAYONA	1.358	2005	2004	2005	2,07	1,71	1,80	-17,30	-13,09
MORELABOR	514	2009	2008	2009	1,53	1,36	1,40	-10,80	-8,77
MOTRIL	36.859	2006	2005	2006	1,23	1,35	1,82	9,65	48,08
MURTAS	510	1994	1993	1994	5,06	3,19	3,49	-36,94	-31,12
NEVADA	1.078	2013	2012	2013	1,98	1,75	1,81	-11,75	-8,49
NIGÜELAS	815	2005	2004	2005	1,86	1,71	1,80	-7,96	-3,28
NIVAR	580	2005	2004	2005	1,40	1,86	1,96	32,91	39,68
OGIJARES	6.469	2000	1999	2000	1,59	2,32	2,48	45,78	55,75
ORCE	1.016	2011	2010	2011	1,75	1,77	1,81	1,11	3,37

ANEJO 5 - COMPARACIÓN DE LOS COEFICIENTES MULTIPLICADORES DEL VALOR CATASTRAL OBTENIDOS PARA 2018 CON EL APLICADO EN 2017.

MUNICIPIO	UU-2017	Datos para 2018		Orden 25/07/2016		CMVC-2018 (Calc.)		Incremento %	
		AñoRevCat	AñoPon	AñoRevCat	CMVC-2016	Mínimo	Medio	Mínimo	Medio
ORGIVA	3.520	1994	1993	1994	2,93	2,09	2,29	-28,54	-21,94
OTIVAR	766	2006	2005	2006	1,71	2,23	2,28	30,56	33,22
PADUL	4.614	1999	1998	2008	1,42	1,94	1,97	36,81	38,99
PAMPANEIRA	278	2008	2007	2013	1,13	1,75	1,81	54,64	60,34
PEDRO MARTINEZ	736	2013	2012	2010	1,65	1,75	1,79	6,22	8,35
PELIGROS	4.899	2010	2009	1995	1,72	2,32	2,54	34,97	47,66
PEZA LA	879	1995	1994	2007	2,08	2,32	2,39	11,74	14,80
PINAR EL	699	2007	2006	2008	1,29	1,42	1,44	9,94	11,69
PINOS GENIL	784	2008	2007	2007	1,89	2,32	2,39	22,97	26,34
PINOS PUENTE	5.446	2007	2006	2001	1,81	2,04	2,17	12,86	19,70
PIÑAR	665	2001	2000	2009	1,41	1,75	1,79	24,09	26,91
POLICAR	143	2009	2008	2008	1,45	1,94	1,97	33,98	36,12
POLOPOS	1.401	2008	2007	2006	1,49	1,99	2,03	33,56	36,28
PORTUGOS	243	2006	2005	1994	3,13	2,09	2,29	-33,10	-26,93
PUEBLA DE DON FADRIQUE	1.517	1994	1993	2011	1,77	1,54	1,57	-13,03	-11,08
PULIANAS	2.288	2011	2010	2010	1,37	1,49	1,52	8,74	10,92
PURULLENA	1.177	2010	2009	2007	1,67	1,43	1,47	-14,27	-11,92
QUENTAR	699	2007	2006	2006	1,73	1,90	1,94	9,70	11,94
RUBITE	429	2006	2005	2010	2,18	1,49	1,52	-31,66	-30,29
SALAR	1.609	2010	2009	2006	1,72	2,23	2,28	29,80	32,45
SALOBREÑA	10.456	2006	2005	2014	1,39	1,82	1,90	31,08	36,66
SANTA CRUZ DEL COMERCIO	355	2014	2013	1996	2,69	3,00	3,27	11,59	21,63
SANTA FE	7.600	1996	1995	2000	2,16	2,97	3,17	37,34	46,73
SOPORTUJAR	186	2000	1999	2016	1,09	1,97	2,00	80,37	83,49
SORVILAN	676	2016	2015	2010	2,14	1,49	1,52	-30,38	-28,99
TAHA LA	655	2010	2009	2010	1,59	1,49	1,52	-6,30	-4,43
TORRE-CARDELA	650	2010	2009	2010	1,59	1,66	1,69	4,11	6,19
TORVIZCON	510	2010	2009	1994	3,70	2,40	2,62	-35,21	-29,22
TREVELEZ	551	1994	1993	2011	1,52	1,54	1,57	1,28	3,54
TURON	153	2011	2010	2010	1,90	1,49	1,52	-21,59	-20,02
UGIJAR	1.529	2010	2009	2010	2,03	1,75	1,79	-13,66	-11,93

ANEJO 5 - COMPARACIÓN DE LOS COEFICIENTES MULTIPLICADORES DEL VALOR CATASTRAL OBTENIDOS PARA 2018 CON EL APLICADO EN 2017.

MUNICIPIO	UU-2017	Datos para 2018		Orden 25/07/2016		CMVC-2018 (Calc.)		Incremento %	
		AñoRevCat	AñoPon	AñoRevCat	CMVC-2016	Mínimo	Medio	Mínimo	Medio
VALDERRUBIO	1.060	2010	2009	2001	1,68	2,04	2,17	21,59	28,96
VALLE DEL ZALABI	1.233	2001	2000	2007	1,13	1,33	1,36	18,12	20,01
VALLE EL VALOR	805	2008	2007	2008	2,08	1,49	1,53	-28,30	-26,34
VEGAS DEL GENIL	4.761	2013	2012	1999	2,58	2,76	2,99	7,03	15,76
VELEZ DE BENAUDALLA	1.862	1999	1998	2007	1,48	1,79	1,84	20,93	24,24
VENTAS DE HUELMA	470	2007	2006	2009	1,50	2,27	2,32	51,49	54,94
VILLA DE OTURA	3.397	2009	2008	1999	2,21	3,04	3,29	37,72	48,95
VILLAMENA	583	2008	2007	2008	1,53	2,03	2,06	32,50	34,61
VILLANUEVA DE LAS TORRES	402	2008	2007	2008	1,07	1,54	1,57	44,09	46,40
VILLANUEVA MESIA	953	1996	1995	1996	1,78	3,30	3,60	85,51	102,20
VIZNAR	565	1995	1994	1995	1,96	2,65	2,90	35,15	47,87
ZAFARRAYA	1.060	2009	2008	2009	1,91	1,36	1,40	-28,54	-26,92
ZAGRA	531	2008	2007	2008	2,02	2,66	2,71	31,91	34,01
ZUBIA LA	9.330	2000	1999	2000	2,23	2,97	3,17	33,03	42,13
ZUJAR	1.540	2007	2006	2007	1,74	1,79	1,84	2,86	5,67

PROVINCIA DE HUELVA.

ANEJO 5 - COMPARACIÓN DE LOS COEFICIENTES MULTIPLICADORES DEL VALOR CATASTRAL OBTENIDOS PARA 2018 CON EL APLICADO EN 2017.

MUNICIPIO	UU-2017	Datos para 2018		Orden 25/07/2016		CMVC-2018 (Calc.)		Incremento %	
		AñoRevCat	AñoPon	AñoRevCat	CMVC-2016	Mínimo	Medio	Mínimo	Medio
ALAJAR	633	1990	1989	1990	2,61	1,92	2,24	-26,48	-14,12
ALJARAQUE	8.163	2000	1999	2000	2,08	2,04	2,33	-1,71	11,78
ALMENDRO EL	646	1990	1989	1990	2,20	1,92	2,24	-12,78	1,89
ALMONASTER LA REAL	1.513	2010	2009	2010	2,34	1,55	1,66	-33,85	-28,85
ALMONTE	21.930	1995	1994	1995	2,28	2,01	2,46	-11,66	7,71
ALOSNO	2.533	2005	2004	2005	1,75	1,58	1,65	-9,75	-5,47
ARACENA	4.863	2004	2003	2004	1,98	1,78	1,90	-10,05	-4,23
AROCHE	1.752	2010	2009	2010	2,00	1,32	1,42	-34,21	-29,24
ARROYOMOLINOS DE LEON	701	2011	2010	2011	1,60	1,38	1,48	-13,61	-7,54
AYAMONTE	17.222	1996	1995	1996	2,17	2,39	2,87	10,06	32,37
BEAS	2.228	2007	2006	2007	1,35	1,38	1,44	1,86	6,69
BERROCAL	247	2013	2012	2013	1,09	1,61	1,73	48,04	58,84
BOLLULLOS PAR DEL CONDADO	5.847	2001	2000	2001	2,06	2,08	2,35	1,07	14,04
BONARES	2.400	2002	2001	2002	2,36	2,01	2,23	-14,73	-5,59
CABEZAS RUBIAS	494	1990	1989	1990	2,81	2,11	2,47	-24,89	-12,25
CALA	730	2010	2009	2010	1,60	1,46	1,57	-8,63	-1,73
CALAÑAS	2.769	2010	2009	2010	1,76	1,55	1,66	-12,05	-5,40
CAMPILLO EL	1.211	2012	2011	2012	1,35	1,49	1,58	10,56	17,32
CAMPOFRIO	504	1990	1989	1990	2,20	1,50	1,75	-32,00	-20,56
CAÑAVERAL DE LEON	375	2011	2010	2011	1,98	1,38	1,48	-30,19	-25,28
CARTAYA	13.231	1998	1997	1998	2,78	2,42	2,89	-12,91	3,94
CASTAÑO DEL ROBLEDO	198	1990	1989	1990	2,04	1,62	1,89	-20,82	-7,51
CERRO DE ANDEVALO EL	1.738	1989	1988	1989	1,55	1,95	2,31	25,90	48,75
CHUCENA	938	2003	2002	2003	2,35	1,79	1,96	-23,83	-16,51
CORTECONCEPCION	438	2011	2010	2011	1,72	1,59	1,70	-7,63	-1,13
CORTEGANA	2.752	2011	2010	2011	1,51	1,59	1,70	5,21	12,62
CORTELAZOR	350	2009	2008	2009	1,54	1,54	1,66	-0,12	7,99
CUMBRES DE ENMEDIO	72	2009	2008	2009	1,66	1,18	1,28	-28,65	-22,86
CUMBRES DE SAN BARTOLOME	373	1990	1989	1990	2,31	1,36	1,59	-41,13	-31,22
CUMBRES MAYORES	1.298	1989	1988	1989	1,98	2,17	2,56	9,40	29,25
ENCINASOLA	1.264	2012	2011	2012	1,53	1,64	1,74	7,20	13,75

ANEJO 5 - COMPARACIÓN DE LOS COEFICIENTES MULTIPLICADORES DEL VALOR CATASTRAL OBTENIDOS PARA 2018 CON EL APLICADO EN 2017.

MUNICIPIO	UU-2017	Datos para 2018		Orden 25/07/2016		CMVC-2018 (Calc.)		Incremento %	
		AñoRevCat	AñoPon	AñoRevCat	CMVC-2016	Mínimo	Medio	Mínimo	Medio
ESCACENA DEL CAMPO	913	2008	2007	2008	1,72	1,70	1,79	-1,44	4,23
FUENTEHERIDOS	535	2010	2009	2010	1,63	1,55	1,66	-5,03	2,14
GALAROZA	1.000	2011	2010	2011	1,97	1,38	1,48	-29,84	-24,90
GIBRALEON	6.459	2005	2004	2005	1,61	1,58	1,65	-1,90	2,75
GRANADA DE RIO-TINTO LA	168	1990	1989	1990	1,79	1,74	2,04	-2,55	13,84
GRANADO EL	342	1989	1988	1989	2,08	2,40	2,84	15,60	36,57
HIGUERA DE LA SIERRA	1.039	2011	2010	2011	1,46	1,45	1,56	-0,35	6,66
HINOJALES	317	1990	1989	1990	1,82	1,50	1,75	-17,80	-3,98
HINOJOS	2.090	1990	1989	1990	2,49	1,92	2,24	-22,94	-9,98
HUELVA	67.971	2000	1999	2000	2,07	2,04	2,35	-1,51	13,58
ISLA CRISTINA	18.351	1997	1996	1997	2,04	2,02	2,44	-0,77	19,41
JABUGO	1.276	2009	2008	2009	1,42	1,23	1,33	-13,12	-6,06
LEPE	20.584	2013	2012	2013	1,55	1,61	1,73	4,10	11,70
LINARES DE LA SIERRA	263	2010	2009	2010	1,72	1,37	1,47	-20,31	-14,29
LUCENA DEL PUERTO	911	2008	2007	2008	1,05	1,24	1,31	17,85	24,64
MANZANILLA	1.168	2011	2010	2011	1,62	1,45	1,56	-10,19	-3,87
MARINES LOS	386	2009	2008	2009	1,66	1,23	1,33	-25,68	-19,64
MINAS DE RIOTINTO	2.341	2006	2005	2006	1,81	1,39	1,48	-23,00	-18,37
MOGUER	10.011	2002	2001	2002	2,07	2,01	2,25	-2,78	8,46
NAVA LA	258	1990	1989	1990	1,61	1,78	2,08	10,35	28,91
NERVA	3.080	2006	2005	2006	1,77	1,39	1,48	-21,26	-16,53
NIEBLA	2.231	2005	2004	2005	2,03	1,58	1,65	-22,20	-18,51
PALMA DEL CONDADO LA	4.223	2008	2007	2008	1,25	1,70	1,79	35,62	43,42
PALOS DE LA FRONTERA	4.353	2002	2001	2002	2,50	2,21	2,47	-11,46	-1,22
PATERNA DEL CAMPO	1.637	2008	2007	2008	1,71	1,84	1,95	7,75	13,95
PAYMOGO	726	1989	1988	1989	1,92	2,40	2,84	25,23	47,95
PUEBLA DE GUZMAN	1.660	2013	2012	2013	1,32	1,61	1,73	22,24	31,17
PUERTO MORAL	144	2010	2009	2010	1,27	1,61	1,73	26,97	36,56
PUNTA UMBRIA	17.201	2010	2009	2010	1,12	1,61	1,73	43,97	54,85
ROCIANA DEL CONDADO	3.059	2003	2002	2003	2,27	1,95	2,14	-13,91	-5,63
ROSAL DE LA FRONTERA	1.087	1990	1989	1990	2,15	1,62	1,89	-24,87	-12,24

ANEJO 5 - COMPARACIÓN DE LOS COEFICIENTES MULTIPLICADORES DEL VALOR CATASTRAL OBTENIDOS PARA 2018 CON EL APLICADO EN 2017.

MUNICIPIO	UU-2017	Datos para 2018		Orden 25/07/2016		CMVC-2018 (Calc.)		Incremento %	
		AñoRevCat	AñoPon	AñoRevCat	CMVC-2016	Mínimo	Medio	Mínimo	Medio
SAN BARTOLOME DE LA TORRE	1.727	2009	2008	2009	1,54	1,52	1,64	-1,40	6,61
SAN JUAN DEL PUERTO	3.557	2007	2006	2007	1,00	1,32	1,38	32,01	38,28
SAN SILVESTRE DE GUZMAN	387	2013	2012	2013	1,59	1,61	1,73	1,48	8,89
SANLUCAR DE GUADIANA	413	1990	1989	1990	1,64	1,65	1,92	0,35	17,22
SANTA ANA LA REAL	403	2009	2008	2009	1,79	1,29	1,39	-28,08	-22,23
SANTA BARBARA DE CASA	809	1989	1988	1989	2,09	2,17	2,56	3,65	22,45
SANTA OLALLA DEL CALA	1.295	2009	2008	2009	1,59	1,29	1,39	-19,04	-12,45
TRIGUEROS	3.788	2004	2003	2004	1,94	1,78	1,90	-8,20	-2,25
VALDELARCO	264	2011	2010	2011	1,50	1,59	1,70	5,91	13,37
VALVERDE DEL CAMINO	6.414	2003	2002	2003	1,80	1,69	1,85	-6,18	2,83
VILLABLANCA	1.643	1990	1989	1990	2,74	1,92	2,24	-29,97	-18,19
VILLALBA DEL ALCOR	1.426	2007	2006	2007	1,57	1,38	1,44	-12,41	-8,26
VILLANUEVA DE LAS CRUCES	273	1989	1988	1989	1,26	2,17	2,56	71,92	103,11
VILLANUEVA DE LOS	1.627	2013	2012	2013	1,39	1,61	1,73	16,09	24,56
VILLARRASA	1.059	1990	1989	1990	2,44	1,78	2,08	-27,18	-14,94
ZALAMEA LA REAL	2.061	2012	2011	2012	1,44	1,64	1,74	13,90	20,86
ZUFRE	579	2011	2010	2011	1,39	1,38	1,48	-0,56	6,43

PROVINCIA DE JAÉN.

ANEJO 5 - COMPARACIÓN DE LOS COEFICIENTES MULTIPLICADORES DEL VALOR CATASTRAL OBTENIDOS PARA 2018 CON EL APLICADO EN 2017.

MUNICIPIO	UU-2017	Datos para 2018		Orden 25/07/2016		CMVC-2018 (Calc.)		Incremento %	
		AñoRevCat	AñoPon	AñoRevCat	CMVC-2016	Mínimo	Medio	Mínimo	Medio
ALBANCHEZ DE MAGINA	964	2003	2002	2003	1,84	1,83	1,92	-0,49	4,57
ALCALA LA REAL	11.303	2009	2008	2009	1,57	1,90	2,03	21,13	29,01
ALCAUDETE	5.631	2008	2007	2008	2,05	1,95	2,09	-4,89	1,82
ALDEAQUEMADA	495	2009	2008	2009	1,94	1,48	1,58	-23,54	-18,56
ANDUJAR	17.219	2011	2010	2011	1,22	0,98	1,48	-19,67	21,05
ARJONA	2.846	2007	2006	2007	1,85	1,79	1,95	-3,26	5,29
ARJONILLA	1.979	2006	2005	2006	1,55	1,83	1,98	18,13	27,57
ARQUILLOS	980	2008	2007	2008	1,54	1,36	1,46	-11,38	-5,12
ARROYO DEL OJANCO	1.209	2009	2008	2009	2,13	1,36	1,45	-35,92	-31,76
BAEZA	9.055	2000	1999	2000	1,92	2,40	2,49	25,11	29,60
BAILEN	8.206	1995	1994	1995	1,49	2,60	2,81	74,62	88,83
BAÑOS DE LA ENCINA	1.571	2009	2008	2009	1,86	1,75	1,86	-5,93	0,18
BEAS DE SEGURA	3.189	2009	2008	2009	1,95	1,75	1,86	-10,27	-4,44
BEDMAR Y GARCIEZ	2.005	2006	2005	2006	1,57	1,56	1,68	-0,87	7,05
BEGIJAR	1.831	2005	2004	2005	2,02	1,86	2,05	-7,88	1,37
BELMEZ DE LA MORALEDA	958	2008	2007	2008	1,97	1,36	1,46	-30,72	-25,83
BENATAE	501	1994	1993	1994	1,60	2,54	2,74	58,62	71,08
CABRA DEL SANTO CRISTO	1.316	2006	2005	2006	1,81	1,56	1,68	-14,02	-7,14
CAMBIL	1.619	2010	2009	2010	1,80	1,50	1,60	-16,59	-11,00
CAMPILLO DE ARENAS	994	2009	2008	2009	1,42	1,42	1,51	0,11	6,62
CANENA	1.003	2004	2003	2004	1,58	2,01	2,16	27,50	36,48
CARBONEROS	357	1994	1993	1994	1,63	2,54	2,74	55,70	67,93
CARCHELES	917	1994	1993	1994	2,34	2,61	2,81	11,50	20,26
CAROLINA LA	7.676	1994	1993	1994	1,65	2,54	2,74	53,81	65,89
CASTELLAR	1.799	2008	2007	2008	1,20	1,55	1,65	28,80	37,88
CASTILLO DE LOCUBIN	3.234	2004	2003	2004	1,95	2,01	2,16	3,31	10,58
CAZALILLA	402	2007	2006	2007	1,53	1,43	1,56	-6,42	1,84
CAZORLA	5.478	2000	1999	2000	2,17	2,54	2,63	17,03	21,24
CHICLANA DE SEGURA	1.019	2006	2005	2006	1,94	1,56	1,68	-19,78	-13,37
CHILLUEVAR	825	2008	2007	2008	2,11	1,36	1,46	-35,32	-30,75
ESCAÑUELA	471	2005	2004	2005	1,86	1,86	2,05	0,04	10,09

ANEJO 5 - COMPARACIÓN DE LOS COEFICIENTES MULTIPLICADORES DEL VALOR CATASTRAL OBTENIDOS PARA 2018 CON EL APLICADO EN 2017.

MUNICIPIO	UU-2017	Datos para 2018		Orden 25/07/2016		CMVC-2018 (Calc.)		Incremento %	
		AñoRevCat	AñoPon	AñoRevCat	CMVC-2016	Mínimo	Medio	Mínimo	Medio
ESPELUY	341	2007	2006	2007	1,65	1,56	1,69	-5,68	2,65
FRAILES	953	2004	2003	2004	1,78	2,01	2,16	13,17	21,15
FUENSANTA DE MARTOS	2.015	2005	2004	2005	1,72	1,86	2,05	8,19	19,05
FUERTE DEL REY	790	2005	2004	2005	1,83	1,71	1,88	-6,45	2,94
GENAVE	471	1994	1993	1994	1,74	2,79	3,01	60,44	73,04
GUARDIA DE JAEN LA	2.267	2009	2008	2009	1,63	1,75	1,86	7,34	14,32
GUARROMAN	1.292	2009	2008	2009	1,71	1,36	1,45	-20,19	-15,00
HIGUERA DE CALATRAVA	348	2007	2006	2007	1,33	1,56	1,69	17,01	27,35
HINOJARES	288	2008	2007	2008	1,98	1,42	1,52	-28,20	-23,14
HORNOS	393	2008	2007	2008	1,32	1,42	1,52	7,70	15,30
HUELMA	3.225	2006	2005	2006	1,44	1,56	1,68	8,08	16,72
HUESA	1.343	2004	2003	2004	2,07	2,01	2,16	-2,68	4,17
IBROS	1.457	2008	2007	2008	1,61	1,55	1,65	-4,00	2,77
IRUELA LA	1.255	2008	2007	2008	2,49	2,67	2,86	7,27	14,84
IZNATORAF	659	2008	2007	2008	1,15	1,36	1,46	18,68	27,05
JABALQUINTO	1.133	2006	2005	2006	1,54	1,62	1,75	5,27	13,69
JAEN	57.241	1997	1996	1997	1,66	2,20	3,04	32,28	82,87
JAMILENA	1.730	2007	2006	2007	1,48	1,43	1,56	-3,26	5,28
JIMENA	890	2008	2007	2008	1,38	1,36	1,46	-1,10	5,88
JODAR	5.707	2000	1999	2000	1,93	2,75	2,85	42,38	47,50
LAHIGUERA	782	2005	2004	2005	2,01	1,71	1,88	-14,83	-6,28
LARVA	305	2008	2007	2008	1,90	1,42	1,52	-25,18	-19,90
LINARES	28.274	2002	2001	2002	1,71	1,52	2,03	-11,16	18,42
LOPERA	1.970	2005	2004	2005	2,03	1,71	1,88	-15,67	-7,20
LUPION	522	2005	2004	2005	1,52	1,86	2,05	22,42	34,72
MANCHA REAL	5.964	2000	1999	2000	1,93	2,75	2,85	42,38	47,50
MARMOLEJO	3.393	1996	1995	1996	1,61	2,90	3,11	80,40	93,06
MARTOS	13.697	1996	1995	1996	1,82	2,51	2,77	38,17	52,24
MENGIBAR	4.769	1999	1998	1999	1,71	2,56	2,68	49,64	56,90
MONTIZON	941	2006	2005	2006	1,91	1,56	1,68	-18,52	-12,01
NAVAS DE SAN JUAN	2.419	2008	2007	2008	1,25	1,36	1,46	9,18	16,89

ANEJO 5 - COMPARACIÓN DE LOS COEFICIENTES MULTIPLICADORES DEL VALOR CATASTRAL OBTENIDOS PARA 2018 CON EL APLICADO EN 2017.

MUNICIPIO	UU-2017	Datos para 2018		Orden 25/07/2016		CMVC-2018 (Calc.)		Incremento %	
		AñoRevCat	AñoPon	AñoRevCat	CMVC-2016	Mínimo	Medio	Mínimo	Medio
NOALEJO	1.137	1994	1993	1994	2,29	2,87	3,10	25,33	35,17
ORCERA	1.333	2010	2009	2010	1,89	1,50	1,60	-20,56	-15,24
PEAL DE BECERRO	2.854	2003	2002	2003	1,73	2,06	2,16	19,03	25,08
PEGALAJAR	1.846	1994	1993	1994	2,14	2,37	2,56	10,84	19,54
PORCUNA	3.407	2007	2006	2007	1,34	1,56	1,69	16,13	26,40
POZO ALCON	2.838	2004	2003	2004	2,00	2,01	2,16	0,73	7,82
PUENTE DE GENAVE	1.339	1994	1993	1994	2,30	2,87	3,10	24,78	34,58
PUERTA DE SEGURA LA	1.768	1994	1993	1994	2,19	2,95	3,18	34,71	45,29
QUESADA	3.904	1994	1993	1994	2,44	2,54	2,74	4,01	12,18
RUS	1.838	2006	2005	2006	1,80	1,56	1,68	-13,54	-6,63
SABIOTE	2.629	2005	2004	2005	2,28	1,71	1,88	-24,92	-17,38
SANTA ELENA	727	1994	1993	1994	1,71	2,79	3,01	63,26	76,08
SANTIAGO DE CALATRAVA	517	2007	2006	2007	1,38	1,43	1,56	3,75	12,91
SANTIAGO-PONTONES	2.735	2008	2007	2008	1,68	1,36	1,46	-18,76	-13,03
SANTISTEBAN DEL PUERTO	2.426	2008	2007	2008	1,98	1,87	2,00	-5,57	1,09
SANTO TOME	1.493	2006	2005	2006	1,73	1,56	1,68	-10,04	-2,85
SEGURA DE LA SIERRA	1.419	2009	2008	2009	1,73	1,36	1,45	-21,11	-15,98
SILES	1.492	2010	2009	2010	2,12	1,50	1,60	-29,18	-24,43
SORIHUELA DEL GUADALIMAR	803	2005	2004	2005	1,94	1,86	2,05	-4,08	5,55
TORREBLASCO PEDRO	1.371	1996	1995	2007	2,05	1,16	1,26	-43,41	-38,41
TORRE DEL CAMPO	7.383	2007	2006	1996	1,62	3,46	3,71	113,80	128,81
TORREDONJIMENO	6.724	2007	2006	2007	1,67	2,29	2,50	37,38	49,53
TORREPEROGIL	4.008	2008	2007	2008	1,95	2,67	2,86	36,97	46,64
TORRES	1.400	2006	2005	2006	1,73	1,56	1,68	-10,04	-2,85
TORRES DE ALBANCHEZ	673	2010	2009	2010	1,60	1,67	1,78	4,26	11,25
UBEDA	17.351	2009	2008	2009	1,67	2,27	2,48	36,07	48,62
VALDEPEÑAS DE JAEN	2.068	1994	1993	1994	2,03	2,79	3,01	37,52	48,32
VILCHES	2.869	2003	2002	2003	2,15	1,89	1,98	-12,28	-7,82
VILLACARRILLO	6.110	2008	2007	2008	1,75	2,03	2,18	16,12	24,31
VILLANUEVA DE LA REINA	2.130	2004	2003	2004	1,90	2,01	2,16	6,03	13,49
VILLANUEVA DEL ARZOBISPO	4.589	2005	2004	2005	1,89	1,86	2,05	-1,54	8,34

ANEJO 5 - COMPARACIÓN DE LOS COEFICIENTES MULTIPLICADORES DEL VALOR CATASTRAL OBTENIDOS PARA 2018 CON EL APLICADO EN 2017.

MUNICIPIO	UU-2017	Datos para 2018		Orden 25/07/2016		CMVC-2018 (Calc.)		Incremento %	
		AñoRevCat	AñoPon	AñoRevCat	CMVC-2016	Mínimo	Medio	Mínimo	Medio
VILLARDOMPARDO	585	2007	2006	2007	1,88	2,29	2,50	22,04	32,83
VILLARES LOS	3.072	2009	2008	2009	1,53	1,75	1,86	14,36	21,79
VILLARRODRIGO	472	1994	1993	1994	2,25	2,37	2,56	5,42	13,70
VILLATORRES	2.104	2002	2001	2002	2,05	2,23	2,30	8,56	12,02

PROVINCIA DE MÁLAGA.

ANEJO 5 - COMPARACIÓN DE LOS COEFICIENTES MULTIPLICADORES DEL VALOR CATASTRAL OBTENIDOS PARA 2018 CON EL APLICADO EN 2017.

MUNICIPIO	UU-2017	Datos para 2018		Orden 25/07/2016		CMVC-2018 (Calc.)		Incremento %	
		AñoRevCat	AñoPon	AñoRevCat	CMVC-2016	Mínimo	Medio	Mínimo	Medio
ALAMEDA	2.265	2006	2005	2006	1,47	2,62	2,68	78,05	82,22
ALCAUCIN	2.203	2000	1999	2000	2,80	2,08	2,35	-25,75	-16,20
ALFARNATE	735	2009	2008	2009	1,98	2,27	2,37	14,76	19,89
ALFARNATEJO	256	2006	2005	2006	1,41	2,01	2,05	42,35	45,69
ALGARROBO	5.584	2003	2002	2003	1,96	1,87	2,06	-4,37	4,97
ALGATOCIN	418	2008	2007	2008	1,95	2,03	2,09	4,21	7,22
ALHAURIN DE LA TORRE	14.020	2010	2009	2010	1,41	1,77	1,90	25,28	34,75
ALHAURIN EL GRANDE	12.200	1997	1996	1997	2,05	2,44	2,81	19,00	36,86
ALMACHAR	925	2008	2007	2008	1,63	1,55	1,59	-5,18	-2,44
ALMARGEN	975	2006	2005	2006	1,74	1,85	1,89	6,13	8,61
ALMOGIA	3.067	2005	2004	2005	1,47	1,61	1,67	9,26	13,62
ALORA	7.326	2000	1999	2000	2,29	1,97	2,22	-14,13	-3,09
ALOZAINA	1.133	2008	2007	2008	1,95	1,95	2,01	-0,01	2,88
ALPANDEIRE	262	2007	2006	2007	1,35	1,60	1,63	18,53	20,67
ANTEQUERA	17.440	2013	2012	2013	1,41	1,47	1,89	4,33	33,73
ARCHEZ	200	2007	2006	2007	1,20	1,54	1,56	27,99	30,31
ARCHIDONA	5.036	2006	2005	2006	1,54	1,78	1,82	15,69	18,40
ARDALES	1.303	2007	2006	2007	1,00	1,84	1,87	83,99	87,31
ARENAS	567	2009	2008	2009	2,19	1,36	1,43	-37,68	-34,90
ARRIATE	1.714	2016	2015	2016	1,68	2,02	2,13	20,00	26,69
ATAJATE	188	2009	2008	2009	1,37	1,42	1,49	3,77	8,40
BENADALID	210	2008	2007	2008	1,34	1,42	1,46	6,09	9,16
BENAHAVIS	8.315	1996	1995	1996	2,08	2,40	2,76	15,43	32,87
BENALAURIA	295	2008	2007	2008	1,38	1,87	1,92	35,49	39,40
BENALMADENA	48.012	2006	2005	2006	1,08	1,59	1,98	46,95	83,20
BENAMARGOSA	769	2009	2008	2009	1,11	1,55	1,61	39,24	45,47
BENAMOCARRA	1.175	2007	2006	2007	1,51	1,77	1,80	16,98	19,09
BENAOJAN	854	2009	2008	2009	1,59	1,75	1,83	10,04	14,96
BENARRABA	366	2008	2007	2008	1,81	1,92	1,98	6,20	9,28
BORGE EL	434	2008	2007	2008	1,62	1,36	1,40	-15,75	-13,32
BURGO EL	1.020	2009	2008	2009	1,97	2,27	2,37	15,35	20,50

ANEJO 5 - COMPARACIÓN DE LOS COEFICIENTES MULTIPLICADORES DEL VALOR CATASTRAL OBTENIDOS PARA 2018 CON EL APLICADO EN 2017.

MUNICIPIO	UU-2017	Datos para 2018		Orden 25/07/2016		CMVC-2018 (Calc.)		Incremento %	
		AñoRevCat	AñoPon	AñoRevCat	CMVC-2016	Mínimo	Medio	Mínimo	Medio
CAMPILLOS	3.933	2014	2013	2014	1,65	1,97	2,12	19,60	28,69
CANILLAS DE ACEITUNO	1.021	2007	2006	2007	1,69	1,54	1,56	-9,12	-7,47
CANILLAS DE ALBAIDA	491	2007	2006	2007	1,81	1,54	1,56	-15,14	-13,61
CAÑETE LA REAL	1.044	2007	2006	2007	1,46	1,47	1,50	0,81	2,63
CARRATRACA	411	2008	2007	2008	1,20	2,12	2,18	76,43	81,53
CARTAJIMA	214	2008	2007	2008	1,45	1,95	2,01	34,47	38,35
CARTAMA	12.203	2000	1999	2000	2,39	2,47	2,79	3,54	16,85
CASABERMEJA	2.297	2005	2004	2005	1,59	1,75	1,82	9,81	14,18
CASARABONELA	1.168	2008	2007	2008	1,19	1,42	1,46	19,46	22,92
CASARES	7.156	2006	2005	2006	1,42	2,26	2,32	59,37	63,10
COIN	12.452	2002	2001	2002	1,70	1,86	2,04	9,42	20,25
COLMENAR	1.453	2011	2010	2011	1,34	1,89	2,05	41,29	52,99
COMARES	347	2008	2007	2008	1,53	1,36	1,40	-10,80	-8,22
COMPETA	1.726	2008	2007	2008	1,62	1,48	1,53	-8,43	-5,78
CORTES DE LA FRONTERA	1.908	2007	2006	2007	1,24	1,60	1,63	29,05	31,38
CUEVAS BAJAS	762	2000	1999	2000	1,89	2,25	2,54	19,03	34,32
CUEVAS DE SAN MARCOS	1.820	2009	2008	2009	1,42	1,75	1,83	23,22	28,73
CUEVAS DEL BECERRO	1.000	2006	2005	2006	1,51	2,17	2,22	43,87	47,24
CUTAR	299	2009	2008	2009	1,72	1,75	1,83	1,73	6,27
ESTEPONA	45.381	2008	2007	2008	1,44	1,94	2,59	34,88	79,86
FARAJAN	209	2008	2007	2008	1,35	1,48	1,53	9,88	13,06
FRIGILIANA	2.792	2003	2002	2003	1,87	1,82	1,98	-2,68	5,90
FUENGIROLA	47.820	2005	2004	2005	1,11	1,36	1,74	22,57	56,62
FUENTE DE PIEDRA	1.610	1998	1997	1998	2,21	2,28	2,60	2,95	17,59
GAUCIN	1.059	2009	2008	2009	1,79	1,36	1,43	-23,75	-20,35
GENALGUACIL	378	2008	2007	2008	1,40	1,55	1,59	10,40	13,59
GUARO	1.574	2006	2005	2006	1,38	1,58	1,61	14,30	16,98
HUMILLADERO	1.595	2005	2004	2005	1,57	1,75	1,82	11,20	15,64
IGUALEJA	464	2008	2007	2008	1,19	2,12	2,18	77,92	83,05
ISTAN	1.059	2004	2003	2004	1,71	1,81	1,91	5,91	11,95
IZNATE	581	2006	2005	2006	1,40	2,17	2,22	55,17	58,81

ANEJO 5 - COMPARACIÓN DE LOS COEFICIENTES MULTIPLICADORES DEL VALOR CATASTRAL OBTENIDOS PARA 2018 CON EL APLICADO EN 2017.

MUNICIPIO	UU-2017	Datos para 2018		Orden 25/07/2016		CMVC-2018 (Calc.)		Incremento %	
		AñoRevCat	AñoPon	AñoRevCat	CMVC-2016	Mínimo	Medio	Mínimo	Medio
JIMERA DE LIBAR	435	2008	2007	2008	1,79	1,92	1,98	7,39	10,50
JUBRIQUE	519	2009	2008	2009	1,99	1,75	1,83	-12,08	-8,15
JUZCAR	164	2008	2007	2008	1,22	1,48	1,53	21,59	25,11
MACHARAVIAYA	171	2008	2007	2008	1,00	1,55	1,59	54,56	59,02
MALAGA	244.787	2009	2008	2009	1,41	1,74	1,81	23,06	28,32
MANILVA	17.031	2011	2010	2011	1,00	1,89	2,05	89,33	105,01
MARBELLA	96.365	2012	2011	2012	1,25	1,82	2,05	45,79	63,99
MIJAS	59.863	2004	2003	2004	1,20	1,84	1,98	53,16	64,74
MOCLINEJO	427	2008	2007	2008	1,45	1,42	1,46	-1,96	0,88
MOLLINA	2.745	2006	2005	2006	1,79	2,17	2,22	21,36	24,21
MONDA	1.693	2006	2005	2006	1,46	2,15	2,20	47,01	50,45
MONTECORTO	349	2013	2012	2013	1,29	1,59	1,91	23,40	48,05
MONTEJAQUE	817	2007	2006	2007	1,45	1,92	1,95	32,40	34,79
NERJA	15.958	2003	2002	2003	1,74	1,93	2,12	10,87	21,70
OJEN	2.772	2011	2010	2011	1,26	1,65	1,78	30,81	41,63
PARAUTA	223	2008	2007	2008	1,74	1,36	1,40	-21,56	-19,30
PERIANA	2.246	2000	1999	2000	2,00	1,89	2,13	-5,50	6,65
PIZARRA	3.380	2010	2009	2010	1,23	1,56	1,68	27,15	36,93
PUJERRA	184	2008	2007	2008	1,06	1,55	1,59	45,81	50,02
RINCON DE LA VICTORIA	25.639	2014	2013	2014	1,59	1,97	2,12	24,11	33,45
RIOGORDO	1.343	2007	2006	2007	1,28	1,84	1,87	43,74	46,34
RONDA	16.110	2013	2012	2013	1,29	1,46	1,88	13,44	46,05
SALARES	208	2007	2006	2007	1,63	1,84	1,87	12,58	14,61
SAYALONGA	532	2007	2006	2007	2,21	1,41	1,44	-36,06	-34,91
SEDELLA	438	2008	2007	2008	1,78	1,92	1,98	7,99	11,12
SERRATO	285	2013	2012	2013	1,29	1,59	1,91	23,40	48,05
SIERRA DE YEGUAS	1.687	2007	2006	2007	1,54	1,84	1,87	19,16	21,31
TEBA	2.097	2005	2004	2005	1,70	1,61	1,67	-5,52	-1,75
TOLOX	1.279	2008	2007	2008	1,62	2,03	2,09	25,44	29,06
TORREMOLINOS	43.281	2002	2001	2002	1,61	1,68	2,03	4,26	26,20
TORROX	17.461	2013	2012	2013	1,44	1,85	2,01	28,54	39,26

ANEJO 5 - COMPARACIÓN DE LOS COEFICIENTES MULTIPLICADORES DEL VALOR CATASTRAL OBTENIDOS PARA 2018 CON EL APLICADO EN 2017.

MUNICIPIO	UU-2017	Datos para 2018		Orden 25/07/2016		CMVC-2018 (Calc.)		Incremento %	
		AñoRevCat	AñoPon	AñoRevCat	CMVC-2016	Mínimo	Medio	Mínimo	Medio
TOTALAN	338	2009	2008	2009	1,30	1,36	1,43	4,98	9,67
VALLE DE ABDALAJIS	1.154	2009	2008	2009	1,15	1,55	1,61	34,40	40,41
VELEZ-MALAGA	44.803	2008	2007	2008	1,10	1,10	1,76	0,03	60,11
VILLANUEVA DE ALGAIIDAS	1.953	2007	2006	2007	1,26	1,60	1,63	27,00	29,29
VILLANUEVA DE LA	1.843	2001	2000	2001	1,88	2,47	2,87	31,16	52,64
VILLANUEVA DE TAPIA	926	2005	2004	2005	1,42	1,75	1,82	22,95	27,85
VILLANUEVA DEL ROSARIO	1.697	2007	2006	2007	1,43	2,29	2,34	60,41	63,30
VILLANUEVA DEL TRABUCO	1.951	2007	2006	2007	1,89	2,29	2,34	21,37	23,56
VIÑUELA	1.386	2006	2005	2006	2,02	2,17	2,22	7,54	10,06
YUNQUERA	2.208	2006	2005	2006	1,64	2,17	2,22	32,46	35,57

PROVINCIA DE SEVILLA.

ANEJO 5 - COMPARACIÓN DE LOS COEFICIENTES MULTIPLICADORES DEL VALOR CATASTRAL OBTENIDOS PARA 2018 CON EL APLICADO EN 2017.

MUNICIPIO	UU-2017	Datos para 2018		Orden 25/07/2016		CMVC-2018 (Calc.)		Incremento %	
		AñoRevCat	AñoPon	AñoRevCat	CMVC-2016	Mínimo	Medio	Mínimo	Medio
AGUADULCE	1.111	2009	2008	2009	1,97	1,77	1,87	-10,03	-4,86
ALANIS	1.080	2008	2007	2008	1,74	1,87	1,97	7,45	13,39
ALBAIDA DEL ALJARAFE	1.221	2006	2005	2006	1,24	1,62	1,69	30,73	36,31
ALCALA DE GUADAIRA	30.239	2010	2009	2010	1,26	1,46	1,97	15,89	56,70
ALCALA DEL RIO	5.327	2005	2004	2005	1,85	1,86	1,90	0,58	2,78
ALCOLEA DEL RIO	1.380	2007	2006	2007	1,54	1,86	1,95	20,73	26,60
ALGABA LA	6.656	2013	2012	2013	1,41	1,82	1,85	28,79	31,42
ALGAMITAS	595	2009	2008	2009	1,41	1,75	1,85	24,09	31,22
ALMADEN DE LA PLATA	1.011	2008	2007	2008	1,90	1,95	2,06	2,62	8,28
ALMENSILLA	2.913	1999	1998	1999	1,82	2,27	2,50	24,53	37,40
ARAHAL	8.482	1999	1998	1999	2,17	2,59	2,86	19,49	31,83
AZNALCAZAR	2.268	2006	2005	2006	1,52	1,99	2,07	30,92	36,49
AZNALCOLLAR	2.368	2006	2005	2006	1,67	1,69	1,76	1,29	5,60
BADOLATOSA	1.320	2009	2008	2009	1,72	1,75	1,85	1,73	7,57
BENACAZON	2.729	2013	2012	2013	1,50	1,82	1,85	21,07	23,53
BOLLULLOS DE LA MITACION	4.275	1997	1996	1997	1,68	2,40	2,67	42,83	58,64
BORMUJOS	8.746	2010	2009	2010	1,22	2,04	2,10	67,57	71,93
BRENES	5.166	1996	1995	1996	1,76	2,60	2,90	48,01	64,55
BURGUILLOS	3.098	2004	2003	2004	1,56	1,96	2,00	25,61	28,46
CABEZAS DE SAN JUAN LAS	6.242	2007	2006	2007	1,47	1,79	1,88	21,75	27,65
CAMAS	12.990	2003	2002	2003	1,78	1,98	2,09	11,47	17,32
CAMPANA LA	2.192	2007	2006	2007	1,42	1,62	1,70	14,18	19,72
CANTILLANA	5.085	2006	2005	2006	1,72	1,83	1,91	6,45	10,98
CAÑADA ROSAL	1.434	2008	2007	2008	1,40	1,87	1,97	33,55	40,92
CARMONA	14.422	2001	2000	2001	2,57	2,64	3,03	2,81	17,82
CARRION DE LOS CESPEDES	1.310	2006	2005	2006	1,61	1,90	1,98	17,88	22,89
CASARICHE	2.059	2007	2006	2007	1,66	1,84	1,92	10,57	15,94
CASTILBLANCO DE LOS	2.815	2008	2007	2008	1,67	2,03	2,14	21,68	28,40
CASTILLEJA DE GUZMAN	964	2010	2009	2010	1,32	1,50	1,54	13,74	16,70
CASTILLEJA DE LA CUESTA	7.041	2001	2000	2001	1,73	2,21	2,39	27,71	38,15
CASTILLEJA DEL CAMPO	308	2006	2005	2006	1,49	1,76	1,84	18,29	23,32

ANEJO 5 - COMPARACIÓN DE LOS COEFICIENTES MULTIPLICADORES DEL VALOR CATASTRAL OBTENIDOS PARA 2018 CON EL APLICADO EN 2017.

MUNICIPIO	UU-2017	Datos para 2018		Orden 25/07/2016		CMVC-2018 (Calc.)		Incremento %	
		AñoRevCat	AñoPon	AñoRevCat	CMVC-2016	Mínimo	Medio	Mínimo	Medio
CASTILLO DE LAS GUARDAS EL	1.836	2006	2005	2006	1,79	1,83	1,91	2,29	6,64
CAZALLA DE LA SIERRA	2.729	2008	2007	2008	1,61	2,63	2,78	63,54	72,57
CONSTANTINA	3.453	1996	1995	1996	1,81	2,60	2,90	43,92	60,00
CORIA DEL RIO	12.985	2013	2012	2013	1,36	1,44	1,78	5,69	30,68
CORIPE	815	2006	2005	2006	1,71	1,62	1,69	-5,20	-1,16
CORONIL EL	2.121	1995	1994	1995	2,29	2,53	2,82	10,42	23,21
CORRALES LOS	1.734	2009	2008	2009	1,70	1,75	1,85	2,92	8,84
CUERVO DE SEVILLA EL	3.287	2007	2006	2007	1,72	1,79	1,88	4,05	9,10
DOS HERMANAS	51.670	2006	2005	2006	1,19	1,34	1,86	12,44	55,88
ECIJA	17.722	2005	2004	2005	1,47	1,71	1,78	16,46	20,95
ESPARTINAS	6.261	2005	2004	2005	1,12	1,86	1,90	66,14	69,77
ESTEPA	5.358	2007	2006	2007	1,80	2,38	2,50	32,43	38,86
FUENTES DE ANDALUCIA	3.148	2008	2007	2008	1,23	1,48	1,57	20,60	27,26
GARROBO EL	492	2008	2007	2008	1,57	2,09	2,20	33,09	40,43
GELVES	4.382	2000	1999	2000	1,87	2,25	2,45	20,30	31,10
GERENA	3.388	2008	2007	2008	2,17	2,67	2,82	23,09	29,88
GILENA	1.649	2008	2007	2008	1,50	1,87	1,97	24,65	31,53
GINES	4.946	2013	2012	2013	1,25	1,82	1,85	45,28	48,24
GUADALCANAL	1.559	2009	2008	2009	1,97	2,27	2,40	15,35	21,97
GUILLENA	6.119	2004	2003	2004	1,51	1,96	2,00	29,77	32,71
HERRERA	2.829	2005	2004	2005	1,46	1,71	1,75	17,25	19,81
HUEVAR DEL ALJARAFE	1.437	2006	2005	2006	1,12	1,99	2,07	77,68	85,24
ISLA MAYOR	2.444	2007	2006	2007	1,73	1,43	1,50	-17,24	-13,23
LANTEJUELA	1.499	2009	2008	2009	1,71	1,75	1,85	2,32	8,20
LEBRIJA	12.206	2002	2001	2002	1,89	2,18	2,30	15,25	21,86
LORA DE ESTEPA	538	2009	2008	2009	1,84	1,36	1,44	-25,83	-21,57
LORA DEL RIO	8.349	2003	2002	2003	2,30	2,03	2,13	-11,90	-7,32
LUISIANA LA	1.941	2008	2007	2008	1,23	1,36	1,44	10,96	17,08
MADROÑO EL	353	2006	2005	2006	2,25	1,90	1,98	-15,65	-12,06
MAIRENA DEL ALCOR	9.170	2003	2002	2003	1,84	1,97	2,07	7,02	12,58
MAIRENA DEL ALJARAFE	18.136	2001	2000	2001	1,80	2,01	2,24	11,83	24,63

ANEJO 5 - COMPARACIÓN DE LOS COEFICIENTES MULTIPLICADORES DEL VALOR CATASTRAL OBTENIDOS PARA 2018 CON EL APLICADO EN 2017.

MUNICIPIO	UU-2017	Datos para 2018		Orden 25/07/2016		CMVC-2018 (Calc.)		Incremento %	
		AñoRevCat	AñoPon	AñoRevCat	CMVC-2016	Mínimo	Medio	Mínimo	Medio
MARCHENA	10.125	2005	2004	2005	1,79	1,71	1,75	-4,36	-2,28
MARINALEDA	1.018	2007	2006	2007	1,55	1,43	1,50	-7,63	-3,15
MARTIN DE LA JARA	1.082	2009	2008	2009	1,90	1,75	1,85	-7,91	-2,62
MOLARES LOS	1.451	1995	1994	1995	1,97	2,68	2,99	36,10	51,87
MONTELLANO	3.736	2006	2005	2006	1,39	1,83	1,91	31,73	37,33
MORON DE LA FRONTERA	12.638	1997	1996	1997	2,22	2,68	3,15	20,87	41,87
NAVAS DE LA CONCEPCION LAS	928	2009	2008	2009	1,63	1,90	2,01	16,67	23,37
OLIVARES	3.790	2009	2008	2009	1,55	1,77	1,87	14,35	20,92
OSUNA	7.396	2004	2003	2004	1,74	1,96	2,00	12,61	15,17
PALACIOS Y VILLAFRANCA LOS	14.400	1996	1995	1996	2,04	2,48	2,81	21,61	37,87
PALOMARES DEL RIO	3.500	2002	2001	2002	1,63	2,01	2,14	23,48	31,13
PARADAS	2.968	2007	2006	2007	1,76	1,79	1,88	1,69	6,62
PEDRERA	2.026	2008	2007	2008	2,02	2,67	2,82	32,23	39,52
PEDROSO EL	1.397	2008	2007	2008	1,01	1,55	1,63	53,03	61,48
PEÑAFLOR	1.727	2007	2006	2007	1,46	1,84	1,92	25,72	31,82
PILAS	6.298	2000	1999	2000	1,78	2,43	2,65	36,75	49,03
PRUNA	1.277	2009	2008	2009	1,70	1,75	1,85	2,92	8,84
PUEBLA DE CAZALLA LA	4.729	2007	2006	2007	1,52	1,84	1,92	20,76	26,62
PUEBLA DE LOS INFANTES LA	1.702	2007	2006	2007	1,80	2,32	2,44	29,12	35,38
PUEBLA DEL RIO LA	4.969	2005	2004	2005	1,68	1,71	1,75	1,90	4,12
REAL DE LA JARA EL	923	2009	2008	2009	1,84	1,77	1,87	-3,67	1,86
RINCONADA LA	15.121	1996	1995	1996	2,16	2,60	3,00	20,27	38,75
RODA DE ANDALUCIA LA	1.913	2008	2007	2008	1,42	1,87	1,97	31,67	38,94
RONQUILLO EL	1.273	2005	2004	2005	1,54	1,71	1,75	11,16	13,58
RUBIO EL	1.590	2009	2008	2009	2,11	1,77	1,87	-16,00	-11,18
SALTERAS	2.209	2003	2002	2003	1,62	1,81	1,90	11,43	17,22
SAN JUAN DE AZNALFARACHE	9.863	2004	2003	2004	1,29	1,96	2,01	52,29	55,90
SAN NICOLAS DEL PUERTO	493	2008	2007	2008	1,52	1,95	2,06	28,28	35,36
SANLUCAR LA MAYOR	6.664	2003	2002	2003	1,89	2,03	2,13	7,31	12,88
SANTIPONCE	3.183	1998	1997	1998	2,56	2,71	2,99	5,79	16,69
SAUCEJO EL	1.990	2009	2008	2009	1,71	1,75	1,85	2,32	8,20

ANEJO 5 - COMPARACIÓN DE LOS COEFICIENTES MULTIPLICADORES DEL VALOR CATASTRAL OBTENIDOS PARA 2018 CON EL APLICADO EN 2017.

MUNICIPIO	UU-2017	Datos para 2018		Orden 25/07/2016		CMVC-2018 (Calc.)		Incremento %	
		AñoRevCat	AñoPon	AñoRevCat	CMVC-2016	Mínimo	Medio	Mínimo	Medio
SEVILLA	315.412	2001	2000	2001	2,55	2,75	2,91	8,02	13,95
TOCINA	4.084	2007	2006	2007	1,47	1,79	1,88	21,75	27,65
TOMARES	9.365	2016	2015	2016	1,50	1,95	1,99	29,87	32,61
UMBRETE	3.485	2012	2011	2012	1,32	1,63	1,66	23,12	26,02
UTRERA	22.547	2002	2001	2002	1,89	1,84	2,28	-2,85	20,56
VALENCINA DE LA	3.328	1999	1998	1999	1,79	2,18	2,40	21,71	34,28
VILLAMANRIQUE DE LA	2.138	2006	2005	2006	1,47	1,56	1,62	5,87	10,37
VILLANUEVA DE SAN JUAN	712	2009	2008	2009	1,22	1,36	1,44	11,87	18,30
VILLANUEVA DEL ARISCAL	2.919	2006	2005	2006	1,44	2,30	2,40	59,57	66,36
VILLANUEVA DEL RIO Y MINAS	2.668	2007	2006	2007	1,47	1,79	1,88	21,75	27,65
VILLAVERDE DEL RIO	3.091	1998	1997	1998	2,45	2,71	2,99	10,53	21,93
VISO DEL ALCOR EL	6.809	2006	2005	2006	1,64	1,88	1,95	14,33	19,20

ANEJO 6.

Coeficiente multiplicador del valor catastral (CMVC) propuesto para cada municipio. Comparativa con el aplicado en el año 2017.

PROVINCIA DE ALMERÍA.

ANEJO 6 - CÁLCULO DEL VALOR MEDIO POR MUNICIPIO.

Municipio	Datos a 2017		ValCMVC1	VVms16	ValFom	Fichas notariales						ValTasa	ValComp	Datos	ValMed
	AñoRevCat	AñoPon				ValFN	ValFN1	ValFN2	ValFN3	ValFN4	ValFNTa				
ABLA	2005	2004	356,50	494,30	0	553,91	347,29	347,29	444,87	433,14	347,30	698,80	652,40	6	517,20
ABRUCENA	2005	2004	262,60	392,10	0	172,42	347,29	347,29	444,87	433,14	347,30	620,90	648,70	6	407,34
ADRA	2013	2012	575,90	800,50	0	643,16	785,87	757,80	949,56	907,20	757,80	793,80	856,80	6	737,99
ALBANCHEZ	2007	2006	213,30	320,80	0	155,38	347,29	347,29	444,87	433,14	347,30	250,00	584,40	6	311,86
ALBOLODUY	2012	2011	269,90	428,10	0	214,20	347,29	347,29	444,87	433,14	347,30	0,00	750,00	5	401,90
ALBOX	2002	2001	421,90	704,20	0	497,41	347,29	347,29	444,87	433,14	347,30	649,70	796,70	6	569,54
ALCOLEA	2009	2008	271,90	459,00	0	179,18	347,29	347,29	444,87	433,14	347,30	646,20	821,40	6	454,16
ALCONTAR	2006	2005	276,70	338,70	0	146,56	347,29	347,29	444,87	433,14	347,30	295,00	0,00	5	280,85
ALCUDIA DE MONTEAGUD	2011	2010	155,80	323,30	0	150,47	347,29	347,29	444,87	433,14	347,30	0,00	380,00	5	271,37
ALHABIA	2012	2011	317,70	477,00	0	214,20	347,29	347,29	444,87	433,14	347,30	720,00	603,30	6	446,58
ALHAMA DE ALMERIA	2004	2003	419,20	679,90	0	531,17	347,29	347,29	444,87	433,14	347,30	792,50	866,60	6	606,11
ALICUN	2012	2011	285,80	421,50	0	214,20	347,29	347,29	444,87	433,14	347,30	0,00	262,50	5	306,26
ALMERIA	2008	2007	655,20	1177,10	1052,20	788,67	788,67	757,80	949,56	972,26	757,80	1058,60	1194,30	7	954,84
ALMOCITA	2012	2011	272,70	390,10	0	214,20	347,29	347,29	444,87	433,14	347,30	0,00	0,00	4	306,08
ALSODUX	2012	2011	345,50	485,10	0	214,20	347,29	347,29	444,87	433,14	347,30	411,70	937,70	6	456,92
ANTAS	2008	2007	390,20	672,80	0	629,82	347,29	347,29	444,87	433,14	347,30	761,40	812,80	6	602,39
ARBOLEAS	2004	2003	571,40	744,40	0	822,55	347,29	347,29	444,87	433,14	347,30	520,00	1026,80	6	672,08
ARMUÑA DE ALMANZORA	2006	2005	304,50	369,60	0	146,56	347,29	347,29	444,87	433,14	347,30	0,00	540,10	5	341,61
BACARES	2006	2005	215,50	322,60	0	155,38	347,29	347,29	444,87	433,14	347,30	0,00	0,00	4	260,20
BALANEGRA	2010	2009	515,30	744,70	0	624,43	785,87	757,80	949,56	907,20	757,80	1051,90	839,00	6	755,52
BAYARCAL	2010	2009	242,00	354,80	0	214,20	347,29	347,29	444,87	433,14	347,30	0,00	0,00	4	289,58
BAYARQUE	2006	2005	192,90	329,90	0	146,56	347,29	347,29	444,87	433,14	347,30	0,00	0,00	4	254,17
BEDAR	2007	2006	537,40	732,70	0	1375,17	347,29	347,29	444,87	433,14	347,30	823,60	881,60	6	782,96
BEIRES	2012	2011	248,00	396,70	0	214,20	347,29	347,29	444,87	433,14	347,30	0,00	600,00	5	361,24
BENAHADUX	2005	2004	387,90	689,60	0	671,81	347,29	347,29	444,87	433,14	347,30	806,10	846,10	6	624,80
BENITAGLA	2011	2010	180,30	334,30	0	150,47	347,29	347,29	444,87	433,14	347,30	0,00	0,00	4	253,09
BENZALON	2011	2010	177,90	336,30	0	150,47	347,29	347,29	444,87	433,14	347,30	0,00	0,00	4	252,99
BENTARIQUE	2010	2009	223,80	380,00	0	214,20	347,29	347,29	444,87	433,14	347,30	0,00	0,00	4	291,33
BERJA	2010	2009	406,70	744,70	0	603,07	785,87	757,80	949,56	907,20	757,80	685,30	765,90	6	660,58
CANJAYAR	2008	2007	301,10	439,20	0	179,18	347,29	347,29	444,87	433,14	347,30	400,00	698,90	6	394,28
CANTORIA	2006	2005	384,40	574,10	0	609,38	347,29	347,29	444,87	433,14	347,30	630,50	716,40	6	543,68
CARBONERAS	2002	2001	611,40	957,30	0	806,85	785,87	757,80	949,56	907,20	757,80	1094,90	1170,20	6	899,74
CASTRO DE FILABRES	2009	2008	202,80	272,80	0	150,47	347,29	347,29	444,87	433,14	347,30	475,00	488,30	6	322,78
CHERCOS	2007	2006	242,30	322,40	0	146,56	347,29	347,29	444,87	433,14	347,30	0,00	0,00	4	264,64
CHIRIVEL	2007	2006	300,70	619,60	0	380,68	347,29	347,29	444,87	433,14	347,30	702,00	648,00	6	499,71
COBDAR	2007	2006	222,10	311,00	0	146,56	347,29	347,29	444,87	433,14	347,30	0,00	0,00	4	256,74
CUEVAS DEL ALMANZORA	1999	1998	550,60	780,70	0	641,74	785,87	757,80	949,56	907,20	757,80	838,60	1030,30	6	766,62
DALIAS	2010	2009	317,60	635,50	0	568,28	347,29	347,29	444,87	433,14	347,30	645,80	648,80	6	527,21
EJIDO EL	2004	2003	588,20	907,90	868,60	637,94	738,88	757,80	949,56	1.017,74	738,90	878,60	1015,00	7	805,02
ENIX	2009	2008	323,40	592,60	0	627,70	785,87	757,80	949,56	907,20	757,80	811,70	1062,70	6	695,98
FELIX	2001	2000	334,60	524,00	0	545,93	347,29	347,29	444,87	433,14	347,30	740,00	664,10	6	525,99
FINES	2003	2002	409,30	617,70	0	518,47	347,29	347,29	444,87	433,14	347,30	674,60	583,30	6	525,11
FIÑANA	2005	2004	276,50	441,80	0	510,55	347,29	347,29	444,87	433,14	347,30	511,80	596,70	6	447,44
FONDON	2001	2000	377,40	621,70	0	492,21	347,29	347,29	444,87	433,14	347,30	783,30	841,50	6	577,24
GADOR	2005	2004	424,70	624,70	0	425,36	347,29	347,29	444,87	433,14	347,30	622,90	665,90	6	518,48
GALLARDOS LOS	2007	2006	515,80	769,80	0	989,25	347,29	347,29	444,87	433,14	347,30	975,40	1010,40	6	767,99
GARRUCHA	2009	2008	578,60	889,30	0	833,15	785,87	757,80	949,56	907,20	757,80	1061,70	1221,80	6	890,39
GERGAL	2007	2006	292,60	448,50	0	182,86	347,29	347,29	444,87	433,14	347,30	871,40	619,90	6	460,43
HUECIJA	2012	2011	306,90	432,70	0	214,20	347,29	347,29	444,87	433,14	347,30	720,00	556,60	6	429,62

ANEJO 6 - CÁLCULO DEL VALOR MEDIO POR MUNICIPIO.

Municipio	Datos a 2017		ValCMVC1	VVms16	ValFom	Fichas notariales						ValTasa	ValComp	Datos	ValMed
	AñoRevCat	AñoPon				ValFN	ValFN1	ValFN2	ValFN3	ValFN4	ValFNTa				
HUERCAL DE ALMERIA	2002	2001	603,70	880,40	0	815,18	347,29	347,29	444,87	433,14	347,30	921,10	1019,20	6	764,48
HUERCAL-OVERA	2013	2012	479,00	687,80	0	578,63	347,29	347,29	444,87	433,14	347,30	720,20	808,40	6	603,56
ILLAR	2012	2011	342,90	519,60	0	214,20	347,29	347,29	444,87	433,14	347,30	0,00	719,90	5	428,78
INSTINCION	2012	2011	319,10	490,50	0	214,20	347,29	347,29	444,87	433,14	347,30	0,00	686,50	5	411,52
LAROYA	2006	2005	179,70	261,70	0	146,56	347,29	347,29	444,87	433,14	347,30	600,00	575,60	6	351,81
LAUJAR DE ANDARAX	2009	2008	272,10	502,80	0	616,53	347,29	347,29	444,87	433,14	347,30	825,00	734,90	6	549,77
LIJAR	2007	2006	218,20	319,60	0	146,56	347,29	347,29	444,87	433,14	347,30	0,00	208,30	5	247,99
LUBRIN	2009	2008	202,00	498,70	0	482,24	347,29	347,29	444,87	433,14	347,30	573,30	627,00	6	455,09
LUCAINENA DE LAS TORRES	2009	2008	195,60	441,50	0	172,42	347,29	347,29	444,87	433,14	347,30	609,00	773,90	6	423,29
LUCAR	2006	2005	307,70	450,80	0	155,38	347,29	347,29	444,87	433,14	347,30	332,00	550,20	6	357,23
MACAEL	2000	1999	448,10	640,30	0	468,20	347,29	347,29	444,87	433,14	347,30	591,70	733,60	6	538,20
MARIA	1999	1998	286,60	372,60	0	95,52	347,29	347,29	444,87	433,14	347,30	0,00	587,50	5	337,90
MOJACAR	2014	2013	986,70	1252,60	0	1344,24	785,87	757,80	949,56	907,20	757,80	1519,00	1666,40	6	1.254,46
MOJONERA LA	2006	2005	339,20	598,90	0	466,23	347,29	347,29	444,87	433,14	347,30	612,80	684,60	6	508,17
NACIMIENTO	2005	2004	232,20	342,90	0	172,42	347,29	347,29	444,87	433,14	347,30	575,00	664,50	6	389,05
NIJAR	2010	2009	450,10	841,40	0	484,06	484,06	757,80	949,56	1.006,37	484,10	813,70	1159,60	6	705,49
OHANES	2009	2008	235,50	482,90	0	214,20	347,29	347,29	444,87	433,14	347,30	0,00	701,10	5	396,20
OLULA DE CASTRO	2011	2010	225,50	336,70	0	150,47	347,29	347,29	444,87	433,14	347,30	0,00	0,00	4	264,99
OLULA DEL RIO	2003	2002	462,90	653,70	0	450,57	347,29	347,29	444,87	433,14	347,30	682,40	660,60	6	542,91
ORIA	2006	2005	253,80	554,80	0	502,06	347,29	347,29	444,87	433,14	347,30	691,00	627,20	6	496,03
PADULES	2009	2008	242,50	453,60	0	214,20	347,29	347,29	444,87	433,14	347,30	0,00	562,90	5	364,10
PARTALOA	2006	2005	403,60	507,50	0	695,71	347,29	347,29	444,87	433,14	347,30	660,70	990,50	6	600,89
PATERNA DEL RIO	2012	2011	354,40	577,70	0	455,50	347,29	347,29	444,87	433,14	347,30	704,70	675,70	6	519,22
PECHINA	2013	2012	470,50	702,30	0	523,24	347,29	347,29	444,87	433,14	347,30	821,40	892,80	6	626,26
PULPI	2009	2008	503,60	943,00	0	804,23	785,87	757,80	949,56	907,20	757,80	1046,00	1263,50	6	886,36
PURCHENA	2006	2005	335,30	486,80	0	239,48	347,29	347,29	444,87	433,14	347,30	672,50	586,80	6	444,70
RAGOL	2011	2010	193,60	388,90	0	214,20	347,29	347,29	444,87	433,14	347,30	647,50	0,00	5	358,30
RIOJA	2005	2004	382,00	526,30	0	507,21	347,29	347,29	444,87	433,14	347,30	586,30	803,90	6	525,50
ROQUETAS DE MAR	2012	2011	602,20	981,20	914,80	839,81	738,88	757,80	949,56	1.017,74	738,90	1032,80	1115,60	7	889,33
SANTA CRUZ DE MARCHENA	2012	2011	243,80	374,20	0	214,20	347,29	347,29	444,87	433,14	347,30	0,00	746,30	5	385,16
SANTA FE DE MONDUJAR	2005	2004	197,20	325,50	0	151,68	347,29	347,29	444,87	433,14	347,30	527,10	450,00	6	333,13
SENES	2011	2010	272,40	416,40	0	150,47	347,29	347,29	444,87	433,14	347,30	0,00	869,90	5	411,29
SERON	2006	2005	275,60	536,90	0	506,34	347,29	347,29	444,87	433,14	347,30	720,00	549,50	6	489,27
SIERRO	2006	2005	252,10	336,20	0	155,38	347,29	347,29	444,87	433,14	347,30	0,00	574,80	5	333,16
SOMONTIN	2006	2005	186,80	311,10	0	155,38	347,29	347,29	444,87	433,14	347,30	0,00	379,70	5	276,06
SORBAS	2009	2008	231,90	549,90	0	285,85	347,29	347,29	444,87	433,14	347,30	528,50	699,40	6	440,48
SUFLI	2006	2005	213,60	349,90	0	146,56	347,29	347,29	444,87	433,14	347,30	0,00	364,10	5	284,29
TABERNAS	2005	2004	315,90	488,90	0	432,60	347,29	347,29	444,87	433,14	347,30	517,00	655,20	6	459,48
TABERNO	1996	1995	324,40	480,40	0	155,38	347,29	347,29	444,87	433,14	347,30	591,20	0,00	5	379,74
TAHAL	2011	2010	177,30	378,30	0	150,47	347,29	347,29	444,87	433,14	347,30	0,00	0,00	4	263,34
TERQUE	2008	2007	276,60	446,50	0	214,20	347,29	347,29	444,87	433,14	347,30	0,00	718,90	5	400,70
TIJOLA	2006	2005	390,00	525,30	0	530,01	347,29	347,29	444,87	433,14	347,30	699,20	720,20	6	535,34
TRES VILLAS LAS	2005	2004	345,70	448,60	0	172,42	347,29	347,29	444,87	433,14	347,30	475,00	650,30	6	406,55
TURRE	1999	1998	623,20	763,30	0	551,33	347,29	347,29	444,87	433,14	347,30	743,10	797,00	6	637,54
TURRILLAS	2011	2010	188,30	378,70	0	150,47	347,29	347,29	444,87	433,14	347,30	0,00	0,00	4	266,19
ULEILA DEL CAMPO	2009	2008	217,50	395,80	0	172,42	347,29	347,29	444,87	433,14	347,30	0,00	481,50	5	322,90
URRACAL	2006	2005	259,60	281,00	0	146,56	347,29	347,29	444,87	433,14	347,30	400,00	571,10	6	334,26
VELEFIQUE	2012	2011	254,60	419,30	0	172,42	347,29	347,29	444,87	433,14	347,30	0,00	467,00	5	332,12
VELEZ-BLANCO	2007	2006	334,30	581,50	0	553,16	347,29	347,29	444,87	433,14	347,30	457,30	641,20	6	485,79

ANEJO 6 - CÁLCULO DEL VALOR MEDIO POR MUNICIPIO.

Municipio	Datos a 2017		ValCMVC1	VVms16	ValFom	Fichas notariales						ValTasa	ValComp	Datos	ValMed
	AñoRevCat	AñoPon				ValFN	ValFN1	ValFN2	ValFN3	ValFN4	ValFNTa				
VELEZ-RUBIO	1995	1994	490,00	595,70	0	460,79	347,29	347,29	444,87	433,14	347,30	676,20	607,70	6	529,62
VERA	2010	2009	742,20	1055,90	0	930,09	785,87	757,80	949,56	907,20	757,80	1201,40	1270,20	6	992,93
VIATOR	2003	2002	527,80	753,50	0	572,50	347,29	347,29	444,87	433,14	347,30	836,80	905,60	6	657,25
VICAR	2008	2007	436,40	672,30	0	429,10	347,29	347,29	444,87	433,14	347,30	655,20	741,30	6	546,93
ZURGENA	2006	2005	443,90	663,60	0	959,56	347,29	347,29	444,87	433,14	347,30	779,30	871,00	6	677,44

	Valor menor de 500 €/m².
	Valor entre 500 y 1.000 €/m².
	Valor entre 1.000 y 1.500 €/m².
	Valor entre 1.500 y 2.000 €/m².
	Valor mayor de 2.000 €/m².

PROVINCIA DE CÁDIZ.

ANEJO 6 - CÁLCULO DEL VALOR MEDIO POR MUNICIPIO.

Municipio	Datos a 2017		ValCMVC1	VVms16	ValFom	Fichas notariales						ValTasa	ValComp	Datos	ValMed
	AñoRevCat	AñoPon				ValFN	ValFN1	ValFN2	ValFN3	ValFN4	ValFNTa				
ALCALA DE LOS GAZULES	2005	2004	534,50	737,00	0	528,04	553,87	556,57	444,87	433,14	433,10	798,40	852,70	6	647,29
ALCALA DEL VALLE	2009	2008	364,20	624,40	0	595,23	553,87	556,57	444,87	433,14	433,10	868,70	803,10	6	614,79
ALGAR	2006	2005	395,80	534,60	0	488,94	553,87	556,57	444,87	433,14	433,10	772,60	805,00	6	571,67
ALGECIRAS	2009	2008	646,10	960,30	888,20	619,64	935,94	1.009,69	949,56	972,26	935,90	981,50	1183,00	7	887,81
ALGODONALES	2006	2005	452,80	628,60	0,00	654,54	553,87	556,57	444,87	433,14	433,10	904,30	860,00	6	655,56
ARCOS DE LA FRONTERA	2000	1999	495,70	714,50	835,90	445,31	445,31	556,57	444,87	710,24	444,90	880,50	1049,90	7	695,24
BARBATE	2010	2009	920,80	1308,70	0,00	919,54	1.122,91	1.009,69	949,56	907,20	907,20	1492,70	1685,50	6	1.205,74
BARRIOS LOS	1994	1993	907,10	1001,40	0,00	874,72	1.122,91	1.009,69	949,56	907,20	907,20	1123,30	1396,40	6	1.035,02
BENALUP-CASAS VIEJAS	2004	2003	571,20	748,00	0,00	547,25	553,87	556,57	444,87	433,14	433,10	911,00	891,30	6	683,64
BENAOCAZ	2007	2006	701,20	1000,90	0,00	913,60	553,87	556,57	444,87	433,14	433,10	994,50	1102,50	6	857,63
BORNOS	2003	2002	464,70	684,50	0,00	500,06	553,87	556,57	444,87	433,14	433,10	873,00	758,00	6	618,89
BOSQUE EL	2007	2006	679,80	947,30	0,00	746,79	553,87	556,57	444,87	433,14	433,10	1027,90	1063,90	6	816,47
CADIZ	1996	1995	1366,70	1611,30	1773,20	1252,24	935,94	1.009,69	949,56	972,26	935,90	1934,00	2070,30	7	1.563,38
CASTELLAR DE LA FRONTERA	2008	2007	587,40	950,30	0,00	778,03	553,87	556,57	444,87	433,14	433,10	1184,70	1224,10	6	859,61
CHICLANA DE LA FRONTERA	2008	2007	889,10	1291,10	1180,50	953,46	898,96	1.009,69	949,56	1.017,74	899,00	1440,10	1587,40	7	1.177,24
CHIPIONA	2007	2006	962,70	1337,30	0,00	1185,10	1.122,91	1.009,69	949,56	907,20	907,20	1395,40	1481,40	6	1.211,52
CONIL DE LA FRONTERA	2008	2007	1073,80	1418,50	0,00	1347,25	1.122,91	1.009,69	949,56	907,20	907,20	1904,90	1995,20	6	1.441,14
ESPERA	2006	2005	396,40	557,10	0,00	566,90	553,87	556,57	444,87	433,14	433,10	635,00	841,50	6	571,67
GASTOR EL	2008	2007	502,80	612,60	0,00	279,32	553,87	556,57	444,87	433,14	433,10	890,10	761,40	6	579,89
GRAZALEMA	2009	2008	599,10	851,90	0,00	751,08	553,87	556,57	444,87	433,14	433,10	970,00	1128,60	6	788,96
JEREZ DE LA FRONTERA	2008	2007	660,60	977,20	911,70	738,01	738,01	556,57	444,87	918,15	444,90	973,20	1108,50	7	830,59
JIMENA DE LA FRONTERA	2007	2006	543,90	789,40	0,00	468,84	553,87	556,57	444,87	433,14	433,10	763,50	918,40	6	652,86
LINEA DE LA CONCEPCION LA	2001	2000	735,70	927,20	999,00	634,65	898,96	1.009,69	949,56	1.017,74	899,00	1062,50	1212,70	7	924,39
MEDINA-SIDONIA	2004	2003	557,70	788,70	0,00	384,40	553,87	556,57	444,87	433,14	433,10	928,10	1016,50	6	684,75
OLVERA	2005	2004	513,10	754,60	0,00	679,31	553,87	556,57	444,87	433,14	433,10	902,30	881,50	6	693,99
PATERNA DE RIVERA	2004	2003	491,10	655,30	0,00	433,17	553,87	556,57	444,87	433,14	433,10	834,90	773,80	6	603,56
PRADO DEL REY	2006	2005	553,30	746,00	0,00	531,09	553,87	556,57	444,87	433,14	433,10	826,50	832,20	6	653,70
PUERTO DE SANTA MARIA EL	1994	1993	1087,70	1287,50	1272,70	1069,09	898,96	1.009,69	949,56	1.017,74	899,00	1390,10	1605,90	7	1.230,28
PUERTO REAL	2009	2008	760,50	1080,80	1005,30	890,29	1.016,99	1.009,69	949,56	1.006,37	949,60	1118,50	1202,20	7	1.001,03
PUERTO SERRANO	2007	2006	411,10	537,00	0,00	348,32	553,87	556,57	444,87	433,14	433,10	713,60	534,70	6	496,30
ROTA	1998	1997	961,10	1252,30	1466,60	1329,68	1.016,99	1.009,69	949,56	1.006,37	949,60	1514,80	1698,90	7	1.310,43
SAN FERNANDO	1999	1998	721,80	1022,00	1038,20	871,57	898,96	1.009,69	949,56	1.017,74	899,00	1192,90	1253,00	7	999,78
SAN JOSE DEL VALLE	2006	2005	529,50	763,90	0,00	624,51	553,87	556,57	444,87	433,14	433,10	876,60	910,90	6	689,75
SAN ROQUE	2010	2009	686,60	1138,70	1304,00	830,99	1.016,99	1.009,69	949,56	1.006,37	949,60	1354,20	1866,10	7	1.161,46
SANLUCAR DE BARRAMEDA	1999	1998	679,50	1055,50	1098,30	966,04	898,96	1.009,69	949,56	1.017,74	899,00	1174,60	1280,10	7	1.021,86
SETENIL DE LAS BODEGAS	2008	2007	489,20	675,20	0,00	401,33	553,87	556,57	444,87	433,14	433,10	767,30	813,70	6	596,64
TARIFA	2010	2009	1019,70	1435,00	0,00	1551,53	1.122,91	1.009,69	949,56	907,20	907,20	2169,40	2471,80	6	1.592,44
TORRE ALHAQUIME	2007	2006	407,60	516,40	0,00	395,51	553,87	556,57	444,87	433,14	433,10	772,20	512,90	6	506,29
TREBUJENA	2004	2003	546,30	737,10	0,00	790,18	553,87	556,57	444,87	433,14	433,10	876,30	955,10	6	723,01
UBRIQUE	2006	2005	521,50	854,90	0	740,91	553,87	556,57	444,87	433,14	433,10	951,80	1019,20	6	753,57
VEJER DE LA FRONTERA	2006	2005	790,00	1126,10	0	859,30	1.122,91	1.009,69	949,56	907,20	907,20	1278,40	1528,10	6	1.081,52
VILLALUENGA DEL ROSARIO	2007	2006	396,30	704,80	0	360,23	553,87	556,57	444,87	433,14	433,10	912,50	853,20	6	610,02
VILLAMARTIN	2002	2001	550,80	750,20	0	602,14	553,87	556,57	444,87	433,14	433,10	788,20	842,60	6	661,17
ZAHARA	2009	2008	581,80	804,40	0	290,90	553,87	556,57	444,87	433,14	433,10	1075,00	900,20	6	680,90

	Valor menor de 500 €/m ² .
	Valor entre 500 y 1.000 €/m ² .
	Valor entre 1.000 y 1.500 €/m ² .

ANEJO 6 - CÁLCULO DEL VALOR MEDIO POR MUNICIPIO.

Municipio	Datos a 2017		ValCMVC1	VVms16	ValFom	Fichas notariales					ValTasa	ValComp	Datos	ValMed	
	AñoRevCat	AñoPon				ValFN	ValFN1	ValFN2	ValFN3	ValFN4					ValFNTa

Valor entre 1.500 y 2.000 €/m².
 Valor mayor de 2.000 €/m².

PROVINCIA DE CÓRDOBA.

ANEJO 6 - CÁLCULO DEL VALOR MEDIO POR MUNICIPIO.

Municipio	Datos a 2017		ValCMVC1	VVms16	ValFom	Fichas notariales					ValTasa	ValComp	Datos	ValMed	
	AñoRevCat	AñoPon				ValFN	ValFN1	ValFN2	ValFN3	ValFN4					ValFNTa
ADAMUZ	2004	2003	384,10	552,80	0	551,84	398,41	412,96	444,87	433,14	398,40	727,20	758,80	6	562,19
AGUILAR DE LA FRONTERA	1999	1998	468,40	704,50	0	501,56	398,41	412,96	444,87	433,14	398,40	696,20	896,90	6	610,99
ALCARACEJOS	2002	2001	367,60	504,20	0	262,40	398,41	412,96	444,87	433,14	398,40	612,10	568,90	6	452,27
ALMEDINILLA	1998	1997	435,40	598,40	0	185,49	398,41	412,96	444,87	433,14	398,40	469,10	582,60	6	444,90
ALMODOVAR DEL RIO	2009	2008	495,50	740,40	0	574,72	398,41	412,96	444,87	433,14	398,40	800,00	969,80	6	663,14
AÑORA	2005	2004	294,40	459,00	0	156,15	398,41	412,96	444,87	433,14	398,40	615,10	688,00	6	435,18
BAENA	2005	2004	472,30	650,80	0	516,66	398,41	412,96	444,87	433,14	398,40	658,30	815,70	6	585,36
BELALCAZAR	2005	2004	274,50	369,60	0	320,95	398,41	412,96	444,87	433,14	398,40	434,40	465,70	6	377,26
BELMEZ	2006	2005	235,70	376,00	0	336,43	398,41	412,96	444,87	433,14	398,40	504,80	539,50	6	398,47
BENAMEJI	2012	2011	400,20	621,40	0	582,97	398,41	412,96	444,87	433,14	398,40	660,40	726,20	6	564,93
BLAZQUEZ LOS	1996	1995	286,00	396,70	0	151,18	398,41	412,96	444,87	433,14	398,40	465,00	607,40	6	384,11
BUJALANCE	2007	2006	364,10	595,70	0	500,21	398,41	412,96	444,87	433,14	398,40	637,90	803,30	6	549,94
CABRA	2005	2004	561,60	833,70	0	684,89	398,41	412,96	444,87	433,14	398,40	859,60	1008,70	6	724,48
CAÑETE DE LAS TORRES	2008	2007	351,90	502,10	0	391,77	398,41	412,96	444,87	433,14	398,40	645,50	562,90	6	475,43
CARCABUEY	2001	2000	407,00	598,10	0	185,49	398,41	412,96	444,87	433,14	398,40	658,10	650,20	6	482,88
CARDEÑA	2002	2001	274,90	439,80	0	441,10	398,41	412,96	444,87	433,14	398,40	527,00	541,50	6	437,12
CARLOTA LA	2004	2003	522,20	711,10	0	655,57	398,41	412,96	444,87	433,14	398,40	834,60	980,50	6	683,73
CARPIO EL	1994	1993	502,70	685,80	0	390,65	398,41	412,96	444,87	433,14	398,40	661,10	855,50	6	582,36
CASTRO DEL RIO	1999	1998	457,90	632,50	0	439,64	398,41	412,96	444,87	433,14	398,40	687,90	878,10	6	582,41
CONQUISTA	2004	2003	248,00	314,00	0	155,01	398,41	412,96	444,87	433,14	398,40	0,00	704,60	5	364,00
CORDOBA	1995	1994	926,70	1153,10	1245,20	1023,67	1.023,67	412,96	444,87	918,15	413,00	1230,40	1444,90	7	1.062,42
DOÑA MENCIA	2005	2004	393,70	560,90	0,00	578,67	398,41	412,96	444,87	433,14	398,40	612,60	546,20	6	515,08
DOS TORRES	2001	2000	346,40	497,20	0,00	422,18	398,41	412,96	444,87	433,14	398,40	657,50	646,80	6	494,75
ENCINAS REALES	2001	2000	412,60	533,20	0,00	607,17	398,41	412,96	444,87	433,14	398,40	668,70	744,10	6	560,70
ESPEJO	2002	2001	390,50	522,20	0,00	400,96	398,41	412,96	444,87	433,14	398,40	559,00	668,90	6	489,99
ESPIEL	1986	1985	256,30	526,50	0,00	122,06	398,41	412,96	444,87	433,14	398,40	625,20	690,40	6	436,48
FERNAN-NUÑEZ	1998	1997	435,70	639,00	0,00	633,20	398,41	412,96	444,87	433,14	398,40	733,60	777,50	6	602,90
FUENTE LA LANCHA	2008	2007	158,30	290,30	0,00	139,73	398,41	412,96	444,87	433,14	398,40	0,00	0,00	4	246,68
FUENTE OBEJUNA	2006	2005	229,80	423,40	0,00	441,69	398,41	412,96	444,87	433,14	398,40	486,20	625,50	6	434,17
FUENTE PALMERA	2010	2009	378,90	705,20	0,00	507,79	398,41	412,96	444,87	433,14	398,40	739,60	776,60	6	584,42
FUENTE-TOJAR	1998	1997	375,70	506,60	0,00	172,77	398,41	412,96	444,87	433,14	398,40	550,20	559,90	6	427,26
GRANJUELA LA	2006	2005	211,20	261,10	0,00	128,18	398,41	412,96	444,87	433,14	398,40	450,00	0,00	5	289,78
GUADALCAZAR	2008	2007	347,70	657,80	0,00	562,54	398,41	412,96	444,87	433,14	398,40	795,60	859,90	6	603,66
GUIJO EL	2006	2005	236,60	313,10	0,00	139,73	398,41	412,96	444,87	433,14	398,40	0,00	0,00	4	271,96
HINOJOSA DEL DUQUE	1989	1988	289,10	438,00	0,00	316,29	398,41	412,96	444,87	433,14	398,40	548,20	463,80	6	408,97
HORNACHUELOS	2006	2005	329,10	519,10	0,00	421,69	398,41	412,96	444,87	433,14	398,40	687,50	765,20	6	520,17
IZNAJAR	2001	2000	358,80	642,60	0,00	581,70	398,41	412,96	444,87	433,14	398,40	616,60	787,30	6	564,23
LUCENA	2000	1999	494,10	800,00	763,20	657,96	631,46	412,96	444,87	710,24	413,00	734,40	875,90	7	676,94
LUQUE	1998	1997	501,30	588,00	0,00	477,56	398,41	412,96	444,87	433,14	398,40	598,90	649,10	6	535,54
MONTALBAN DE CORDOBA	1998	1997	478,40	619,10	0,00	197,25	398,41	412,96	444,87	433,14	398,40	717,10	0,00	5	482,05
MONTEMAYOR	1998	1997	471,50	638,40	0,00	197,25	398,41	412,96	444,87	433,14	398,40	692,00	783,40	6	530,16
MONTILLA	1997	1996	606,20	765,20	0,00	642,33	398,41	412,96	444,87	433,14	398,40	816,20	912,00	6	690,06
MONTORO	2003	2002	430,10	677,70	0,00	585,19	398,41	412,96	444,87	433,14	398,40	702,60	853,20	6	607,87
MONTURQUE	2005	2004	369,50	550,50	0,00	884,44	398,41	412,96	444,87	433,14	398,40	728,30	608,30	6	589,91
MORILES	2000	1999	407,30	562,40	0,00	408,20	398,41	412,96	444,87	433,14	398,40	582,40	589,20	6	491,32
NUEVA CARTEYA	2003	2002	400,90	563,40	0,00	517,10	398,41	412,96	444,87	433,14	398,40	594,00	588,70	6	510,42
OBEJO	2008	2007	448,90	691,40	0,00	904,24	398,41	412,96	444,87	433,14	398,40	746,70	1023,10	6	702,12
PALENCIANA	2001	2000	372,80	463,60	0,00	313,87	398,41	412,96	444,87	433,14	398,40	637,00	575,80	6	460,25
PALMA DEL RIO	2009	2008	447,30	736,20	0,00	621,41	398,41	412,96	444,87	433,14	398,40	870,60	993,50	6	677,90

ANEJO 6 - CÁLCULO DEL VALOR MEDIO POR MUNICIPIO.

Municipio	Datos a 2017		ValCMVC1	VVms16	ValFom	Fichas notariales						ValTasa	ValComp	Datos	ValMed
	AñoRevCat	AñoPon				ValFN	ValFN1	ValFN2	ValFN3	ValFN4	ValFNTa				
PEDRO ABAD	2007	2006	331,80	581,10	0,00	450,38	398,41	412,96	444,87	433,14	398,40	616,60	837,30	6	535,93
PEDROCHE	2001	2000	309,40	401,20	0,00	156,15	398,41	412,96	444,87	433,14	398,40	0,00	525,00	5	358,03
PEÑARROYA-PUEBLONUEVO	2006	2005	311,40	461,80	0,00	371,67	398,41	412,96	444,87	433,14	398,40	571,40	625,70	6	456,73
POSADAS	2007	2006	455,40	681,20	0,00	564,61	398,41	412,96	444,87	433,14	398,40	757,80	855,10	6	618,75
POZOBLANCO	2004	2003	516,80	700,90	0,00	516,52	398,41	412,96	444,87	433,14	398,40	819,70	901,90	6	642,37
PRIEGO DE CORDOBA	1994	1993	571,70	778,50	0,00	679,65	398,41	412,96	444,87	433,14	398,40	792,90	825,00	6	674,36
PUENTE GENIL	1996	1995	614,90	700,50	700,60	604,95	631,46	412,96	444,87	710,24	413,00	767,30	811,70	7	658,99
RAMBLA LA	2005	2004	401,00	611,80	0,00	235,90	398,41	412,96	444,87	433,14	398,40	749,10	832,80	6	538,17
RUTE	2000	1999	516,60	681,50	0,00	495,85	398,41	412,96	444,87	433,14	398,40	726,70	812,80	6	605,31
SAN SEBASTIAN DE LOS BALLESES	2008	2007	311,40	514,10	0,00	207,58	398,41	412,96	444,87	433,14	398,40	635,50	574,20	6	440,20
SANTA EUFEMIA	2002	2001	298,50	531,40	0,00	156,15	398,41	412,96	444,87	433,14	398,40	350,00	0,00	5	346,89
SANTAELLA	2004	2003	356,00	506,20	0,00	197,25	398,41	412,96	444,87	433,14	398,40	759,60	637,80	6	475,88
TORRECAMPO	2006	2005	249,50	307,80	0,00	156,15	398,41	412,96	444,87	433,14	398,40	0,00	0,00	4	277,96
VALENZUELA	2004	2003	304,40	375,50	0,00	160,22	398,41	412,96	444,87	433,14	398,40	547,50	525,70	6	385,29
VALSEQUILLO	2006	2005	198,20	286,40	0,00	128,18	398,41	412,96	444,87	433,14	398,40	450,00	475,20	6	322,73
VICTORIA LA	2008	2007	417,80	696,40	0,00	689,65	398,41	412,96	444,87	433,14	398,40	788,90	813,20	6	634,06
VILLA DEL RIO	2002	2001	514,90	712,80	0,00	685,73	398,41	412,96	444,87	433,14	398,40	778,80	829,00	6	653,27
VILLAFRANCA DE CORDOBA	2008	2007	476,60	705,20	0,00	586,50	398,41	412,96	444,87	433,14	398,40	756,50	891,70	6	635,82
VILLAHARTA	2006	2005	323,50	485,90	0,00	151,18	398,41	412,96	444,87	433,14	398,40	517,50	879,90	6	459,40
VILLANUEVA DE CORDOBA	2007	2006	308,30	481,40	0,00	338,96	398,41	412,96	444,87	433,14	398,40	589,30	546,00	6	443,73
VILLANUEVA DEL DUQUE	2004	2003	264,50	357,60	0,00	333,72	398,41	412,96	444,87	433,14	398,40	635,00	394,90	6	397,35
VILLANUEVA DEL REY	2006	2005	237,60	322,10	0,00	317,95	398,41	412,96	444,87	433,14	398,40	430,00	596,60	6	383,78
VILLARALTO	2001	2000	229,20	349,60	0,00	156,15	398,41	412,96	444,87	433,14	398,40	490,00	0,00	5	324,67
VILLAVICIOSA DE CORDOBA	2005	2004	279,20	411,40	0,00	432,91	398,41	412,96	444,87	433,14	398,40	639,50	540,80	6	450,37
VISO EL	2002	2001	293,80	447,30	0,00	433,90	398,41	412,96	444,87	433,14	398,40	575,40	375,00	6	420,63
ZUHEROS	2005	2004	381,10	453,80	0,00	172,77	398,41	412,96	444,87	433,14	398,40	590,00	641,30	6	439,56

	Valor menor de 500 €/m².
	Valor entre 500 y 1.000 €/m².
	Valor entre 1.000 y 1.500 €/m².
	Valor entre 1.500 y 2.000 €/m².
	Valor mayor de 2.000 €/m².

PROVINCIA DE GRANADA.

ANEJO 6 - CÁLCULO DEL VALOR MEDIO POR MUNICIPIO.

Municipio	Datos a 2017		ValCMVC1	VVms16	ValFom	Fichas notariales						ValTasa	ValComp	Datos	ValMed
	AñoRevCat	AñoPon				ValFN	ValFN1	ValFN2	ValFN3	ValFN4	ValFNTa				
AGRON	2009	2008	154,70	247,90	0,00	118,26	351,95	355,88	444,87	433,14	352,00	545,00	438,50	6	309,39
ALAMEDILLA	2005	2004	153,20	272,20	0,00	148,38	351,95	355,88	444,87	433,14	352,00	610,00	336,40	6	312,03
ALBOLOTE	2000	1999	615,00	858,10	0,00	697,00	351,95	355,88	444,87	433,14	352,00	988,10	1074,60	6	764,13
ALBONDON	2010	2009	188,30	410,50	0,00	214,82	351,95	355,88	444,87	433,14	352,00	640,00	525,30	6	388,49
ALBUÑAN	2007	2006	231,70	300,60	0,00	137,90	351,95	355,88	444,87	433,14	352,00	581,60	0,00	5	320,76
ALBUÑOL	2009	2008	429,20	768,20	0,00	627,10	610,54	703,25	949,56	907,20	610,50	761,40	798,40	6	665,80
ALBUÑUELAS	2007	2006	261,10	460,40	0,00	200,83	351,95	355,88	444,87	433,14	352,00	601,70	654,60	6	421,77
ALDEIRE	2005	2004	185,20	374,70	0,00	146,41	351,95	355,88	444,87	433,14	352,00	0,00	463,30	5	304,32
ALFACAR	2003	2002	526,70	708,10	0,00	625,66	351,95	355,88	444,87	433,14	352,00	795,60	835,90	6	640,66
ALGARINEJO	2008	2007	256,40	416,30	0,00	483,02	351,95	355,88	444,87	433,14	352,00	564,00	519,80	6	431,92
ALHAMA DE GRANADA	2006	2005	406,90	631,00	0,00	543,48	351,95	355,88	444,87	433,14	352,00	709,70	715,10	6	559,70
ALHENDIN	2002	2001	505,80	719,00	0,00	626,27	351,95	355,88	444,87	433,14	352,00	792,70	978,80	6	662,43
ALICUN DE ORTEGA	2007	2006	184,80	208,10	0,00	110,86	351,95	355,88	444,87	433,14	352,00	0,00	0,00	4	213,94
ALMEGIJAR	1994	1993	190,90	273,30	0,00	113,11	351,95	355,88	444,87	433,14	352,00	0,00	0,00	4	232,33
ALMÚNECAR	1997	1996	1060,00	1234,00	0,00	1290,99	1.290,99	703,25	949,56	1.006,37	703,30	1519,70	1632,70	6	1.240,12
ALPUJARRA DE LA SIERRA	2012	2011	274,60	591,90	0,00	183,26	351,95	355,88	444,87	433,14	352,00	434,80	617,70	6	409,04
ALQUIFE	2007	2006	193,10	257,50	0,00	137,90	351,95	355,88	444,87	433,14	352,00	0,00	0,00	4	235,13
ARENAS DEL REY	2009	2008	216,40	407,00	0,00	585,48	351,95	355,88	444,87	433,14	352,00	473,40	616,90	6	441,86
ARMILLA	1999	1998	666,90	880,50	0,00	715,03	351,95	355,88	444,87	433,14	352,00	1051,00	1147,80	6	802,21
ATARFE	2012	2011	460,30	808,30	0,00	590,70	351,95	355,88	444,87	433,14	352,00	792,90	839,80	6	640,67
BAZA	2009	2008	410,20	669,40	0,00	501,35	351,95	355,88	444,87	433,14	352,00	740,80	853,20	6	587,83
BEAS DE GRANADA	2005	2004	274,60	382,10	0,00	171,64	351,95	355,88	444,87	433,14	352,00	710,00	528,40	6	403,12
BEAS DE GUADIX	2008	2007	214,00	269,70	0,00	117,32	351,95	355,88	444,87	433,14	352,00	653,80	0,00	5	321,36
BENALUA	2004	2003	344,30	570,00	0,00	398,50	351,95	355,88	444,87	433,14	352,00	670,80	774,10	6	518,28
BENALUA DE LAS VILLAS	2010	2009	214,10	327,30	0,00	148,38	351,95	355,88	444,87	433,14	352,00	483,30	588,30	6	352,23
BENAMAUREL	2007	2006	208,60	522,90	0,00	119,36	351,95	355,88	444,87	433,14	352,00	569,80	757,80	6	421,74
BERCHULES	2013	2012	310,40	563,10	0,00	113,11	351,95	355,88	444,87	433,14	352,00	538,30	618,50	6	415,90
BUBION	2015	2014	402,20	671,50	0,00	662,84	351,95	355,88	444,87	433,14	352,00	961,00	1007,10	6	676,11
BUSQUISTAR	2014	2013	221,80	358,90	0,00	152,50	351,95	355,88	444,87	433,14	352,00	560,00	528,50	6	362,28
CACIN	2009	2008	190,00	327,90	0,00	160,24	351,95	355,88	444,87	433,14	352,00	424,90	673,30	6	354,72
CADIAR	2013	2012	307,20	459,50	0,00	183,26	351,95	355,88	444,87	433,14	352,00	494,50	581,10	6	396,26
CAJAR	2014	2013	564,40	857,30	0,00	653,13	351,95	355,88	444,87	433,14	352,00	945,20	1065,10	6	739,52
CALAHORRA LA	2007	2006	306,30	386,90	0,00	137,90	351,95	355,88	444,87	433,14	352,00	579,80	806,70	6	428,27
CALICASAS	2005	2004	287,60	500,20	0,00	477,79	351,95	355,88	444,87	433,14	352,00	694,70	735,70	6	508,00
CAMPOTEJAR	2010	2009	275,80	374,60	0,00	321,02	351,95	355,88	444,87	433,14	352,00	540,20	532,10	6	399,29
CANILES	2007	2006	266,60	397,90	0,00	432,27	351,95	355,88	444,87	433,14	352,00	584,40	658,50	6	448,61
CAÑAR	1994	1993	277,80	312,40	0,00	152,50	351,95	355,88	444,87	433,14	352,00	0,00	1333,30	5	485,60
CAPILEIRA	2013	2012	375,10	639,60	0,00	705,66	351,95	355,88	444,87	433,14	352,00	899,00	944,00	6	652,56
CARATAUNAS	1994	1993	260,30	544,40	0,00	152,50	351,95	355,88	444,87	433,14	352,00	1010,30	811,40	6	521,82
CASTARAS	2016	2015	208,10	348,00	0,00	152,50	351,95	355,88	444,87	433,14	352,00	0,00	416,70	5	295,46
CASTILLEJAR	2009	2008	253,90	405,10	0,00	551,07	351,95	355,88	444,87	433,14	352,00	544,40	458,30	6	427,46
CASTRIL	2011	2010	238,70	461,40	0,00	490,66	351,95	355,88	444,87	433,14	352,00	596,30	636,40	6	462,58
GENES DE LA VEGA	2002	2001	584,90	831,90	0,00	686,66	351,95	355,88	444,87	433,14	352,00	831,00	925,80	6	702,04
CHAUCHINA	2000	1999	463,20	607,60	0	489,74	351,95	355,88	444,87	433,14	352,00	600,90	659,20	6	528,77
CHIMENEAS	2009	2008	193,10	323,90	0	148,50	351,95	355,88	444,87	433,14	352,00	469,60	504,20	6	331,88
CHURRIANA DE LA VEGA	1999	1998	573,40	738,00	0	743,14	351,95	355,88	444,87	433,14	352,00	894,80	953,70	6	709,17
CIJUELA	2004	2003	415,20	544,90	0	468,24	351,95	355,88	444,87	433,14	352,00	751,30	795,20	6	554,47
COGOLLOS DE GUADIX	2005	2004	277,70	394,90	0	137,90	351,95	355,88	444,87	433,14	352,00	702,70	590,70	6	409,32
COGOLLOS DE LA VEGA	2005	2004	309,60	503,30	0	489,85	351,95	355,88	444,87	433,14	352,00	750,10	750,60	6	525,91

ANEJO 6 - CÁLCULO DEL VALOR MEDIO POR MUNICIPIO.

Municipio	Datos a 2017		ValCMVC1	VVms16	ValFom	Fichas notariales						ValTasa	ValComp	Datos	ValMed
	AñoRevCat	AñoPon				ValFN	ValFN1	ValFN2	ValFN3	ValFN4	ValFNTa				
COLOMERA	2010	2009	279,20	499,30	0	145,30	351,95	355,88	444,87	433,14	352,00	417,10	463,10	6	359,33
CORTES DE BAZA	2008	2007	197,30	348,70	0	119,36	351,95	355,88	444,87	433,14	352,00	470,00	507,60	6	332,49
CORTES Y GRAENA	2007	2006	206,00	481,70	0	137,90	351,95	355,88	444,87	433,14	352,00	851,50	696,40	6	454,25
CUEVAS DEL CAMPO	2007	2006	254,20	501,70	0	421,45	351,95	355,88	444,87	433,14	352,00	703,00	508,80	6	456,86
CULLAR	2006	2005	260,70	472,70	0	482,74	351,95	355,88	444,87	433,14	352,00	623,40	481,90	6	445,57
CULLAR VEGA	2004	2003	505,20	698,70	0	662,16	351,95	355,88	444,87	433,14	352,00	869,20	869,30	6	659,43
DARRO	2008	2007	269,90	408,90	0	474,87	351,95	355,88	444,87	433,14	352,00	594,60	515,70	6	436,00
DEHESAS DE GUADIX	2005	2004	189,50	267,80	0	110,86	351,95	355,88	444,87	433,14	352,00	150,00	0,00	5	214,03
DEHESAS VIEJAS	2009	2008	263,30	390,10	0	148,38	351,95	355,88	444,87	433,14	352,00	0,00	0,00	4	288,45
DEIFONTES	2010	2009	293,70	448,10	0	359,53	351,95	355,88	444,87	433,14	352,00	585,60	470,10	6	418,17
DIEZMA	2007	2006	290,00	421,40	0	297,22	351,95	355,88	444,87	433,14	352,00	671,60	733,60	6	460,97
DILAR	1996	1995	590,60	773,10	0	663,42	351,95	355,88	444,87	433,14	352,00	862,10	1063,20	6	717,40
DOLAR	2007	2006	203,00	296,60	0	137,90	351,95	355,88	444,87	433,14	352,00	610,90	0,00	5	320,08
DOMINGO PEREZ DE GRANADA	2009	2008	273,00	390,10	0	148,38	351,95	355,88	444,87	433,14	352,00	0,00	0,00	4	290,87
DUDAR	2007	2006	384,30	446,00	0	226,04	351,95	355,88	444,87	433,14	352,00	647,50	1035,80	6	515,27
DURCAL	2012	2011	437,00	681,30	0	613,57	351,95	355,88	444,87	433,14	352,00	696,90	718,60	6	583,23
ESCUZAR	2006	2005	252,40	355,60	0	148,50	351,95	355,88	444,87	433,14	352,00	611,30	547,60	6	377,90
FERREIRA	2005	2004	101,00	227,30	0	117,32	351,95	355,88	444,87	433,14	352,00	215,00	0,00	5	202,52
FONELAS	2007	2006	243,20	360,90	0	137,90	351,95	355,88	444,87	433,14	352,00	650,30	401,70	6	357,67
FREILA	2007	2006	290,00	410,20	0	269,69	351,95	355,88	444,87	433,14	352,00	542,00	477,80	6	390,28
FUENTE VAQUEROS	2003	2002	391,00	594,00	0	380,28	351,95	355,88	444,87	433,14	352,00	571,20	654,70	6	490,53
GABIAS LAS	2000	1999	520,70	730,00	0	564,99	351,95	355,88	444,87	433,14	352,00	839,10	969,20	6	662,67
GALERA	2009	2008	244,70	431,30	0	518,52	351,95	355,88	444,87	433,14	352,00	525,60	406,30	6	413,07
GOBERNADOR	2009	2008	157,20	277,60	0	110,86	351,95	355,88	444,87	433,14	352,00	0,00	0,00	4	224,42
GOJAR	2000	1999	512,60	785,50	0	650,07	351,95	355,88	444,87	433,14	352,00	852,90	951,90	6	684,16
GOR	2007	2006	263,00	350,20	0	146,41	351,95	355,88	444,87	433,14	352,00	630,00	370,60	6	352,04
GORAFE	2004	2003	226,30	329,70	0	137,90	351,95	355,88	444,87	433,14	352,00	0,00	925,00	5	394,18
GRANADA	1997	1996	1036,80	1248,80	1355,40	989,81	989,81	355,88	444,87	918,15	355,90	1400,60	1672,60	7	1.151,42
GUADAHORTUNA	2005	2004	225,70	298,20	0	145,30	351,95	355,88	444,87	433,14	352,00	506,40	475,90	6	333,92
GUADIX	2005	2004	457,60	746,70	0	583,60	351,95	355,88	444,87	433,14	352,00	747,20	842,60	6	621,62
GUAJARES LOS	2009	2008	256,80	468,30	0	194,53	351,95	355,88	444,87	433,14	352,00	620,00	726,20	6	436,31
GUALCHOS	2010	2009	596,80	962,80	0	867,03	610,54	703,25	949,56	907,20	610,50	1018,70	1084,80	6	856,77
GÚEJAR SIERRA	2007	2006	441,00	658,20	0	412,96	351,95	355,88	444,87	433,14	352,00	850,90	902,00	6	602,84
GÚEVEJAR	1996	1995	456,00	670,30	0	559,28	351,95	355,88	444,87	433,14	352,00	734,50	756,60	6	588,11
HUELAGO	2008	2007	200,30	261,80	0	110,86	351,95	355,88	444,87	433,14	352,00	396,30	454,60	6	295,98
HUENEJA	2007	2006	232,30	413,20	0	146,41	351,95	355,88	444,87	433,14	352,00	350,00	773,90	6	377,97
HUESCAR	2011	2010	266,10	590,20	0	375,80	351,95	355,88	444,87	433,14	352,00	569,00	601,00	6	459,02
HUETOR DE SANTILLAN	2004	2003	461,70	648,40	0	581,23	351,95	355,88	444,87	433,14	352,00	922,10	998,10	6	660,59
HUETOR TAJAR	2005	2004	375,60	540,70	0	389,87	351,95	355,88	444,87	433,14	352,00	615,00	686,60	6	493,30
HUETOR VEGA	2001	2000	589,90	800,60	0	756,98	351,95	355,88	444,87	433,14	352,00	975,20	1016,80	6	748,58
ILLORA	2007	2006	385,00	536,20	0	397,78	351,95	355,88	444,87	433,14	352,00	536,00	654,70	6	476,95
ITRABO	2006	2005	479,60	604,70	0	527,46	610,54	703,25	949,56	907,20	610,50	787,60	769,80	6	629,94
IZNALLOZ	2009	2008	304,30	470,50	0	432,15	351,95	355,88	444,87	433,14	352,00	534,60	574,50	6	444,68
JATAR	2009	2008	213,70	407,00	0	160,24	351,95	355,88	444,87	433,14	352,00	0,00	0,00	4	283,24
JAYENA	2009	2008	230,70	393,40	0	160,24	351,95	355,88	444,87	433,14	352,00	442,40	507,80	6	347,76
JEREZ DEL MARQUESADO	2008	2007	303,50	399,00	0	146,41	351,95	355,88	444,87	433,14	352,00	511,50	771,20	6	413,94
JETE	2006	2005	398,20	618,80	0	425,50	351,95	355,88	444,87	433,14	352,00	631,70	713,90	6	523,35
JUN	2004	2003	531,90	749,00	0	732,82	351,95	355,88	444,87	433,14	352,00	890,00	937,80	6	698,92
JUVILES	2010	2009	224,80	332,90	0	152,50	351,95	355,88	444,87	433,14	352,00	0,00	369,20	5	286,28

ANEJO 6 - CÁLCULO DEL VALOR MEDIO POR MUNICIPIO.

Municipio	Datos a 2017		ValCMVC1	VVms16	ValFom	Fichas notariales						ValTasa	ValComp	Datos	ValMed
	AñoRevCat	AñoPon				ValFN	ValFN1	ValFN2	ValFN3	ValFN4	ValFNTa				
LACHAR	1996	1995	448,70	581,30	0	426,06	351,95	355,88	444,87	433,14	352,00	664,30	787,30	6	543,28
LANJARON	2006	2005	422,00	692,40	0	520,54	351,95	355,88	444,87	433,14	352,00	775,40	806,60	6	594,82
LANTEIRA	2007	2006	190,90	311,60	0	137,90	351,95	355,88	444,87	433,14	352,00	645,00	380,00	6	336,23
LECRIN	2007	2006	268,40	503,20	0	561,91	351,95	355,88	444,87	433,14	352,00	497,80	572,20	6	459,25
LENTEGI	2006	2005	440,60	629,10	0	214,82	351,95	355,88	444,87	433,14	352,00	719,00	769,60	6	520,85
LOBRAS	2013	2012	198,00	316,10	0	152,50	351,95	355,88	444,87	433,14	352,00	0,00	313,90	5	266,50
LOJA	2013	2012	481,40	705,70	0	527,46	351,95	355,88	444,87	433,14	352,00	655,80	751,90	6	579,04
LUGROS	2007	2006	263,90	291,10	0	117,32	351,95	355,88	444,87	433,14	352,00	300,00	541,70	6	311,00
LUJAR	2010	2009	325,70	947,30	0	738,44	610,54	703,25	949,56	907,20	610,50	1050,00	1122,00	6	798,99
MALAHA LA	2006	2005	336,70	496,50	0	355,68	351,95	355,88	444,87	433,14	352,00	610,60	678,30	6	471,63
MARACENA	2012	2011	555,10	868,70	0	646,91	351,95	355,88	444,87	433,14	352,00	915,30	1009,00	6	724,50
MARCHAL	2008	2007	157,00	272,10	0	117,32	351,95	355,88	444,87	433,14	352,00	550,00	361,20	6	301,60
MOCLIN	2007	2006	241,30	456,30	0	403,70	351,95	355,88	444,87	433,14	352,00	562,60	583,70	6	433,27
MOLVIZAR	2010	2009	365,90	511,10	0	704,73	351,95	355,88	444,87	433,14	352,00	744,00	802,10	6	579,97
MONACHIL	1995	1994	706,20	1047,20	0	711,43	351,95	355,88	444,87	433,14	352,00	1238,90	1385,30	6	906,84
MONTEFRIO	2008	2007	218,50	508,40	0	304,84	351,95	355,88	444,87	433,14	352,00	597,30	736,40	6	452,91
MONTEJICAR	2010	2009	243,00	396,80	0	373,59	351,95	355,88	444,87	433,14	352,00	484,10	395,80	6	374,22
MONTILLANA	2009	2008	254,50	394,60	0	148,38	351,95	355,88	444,87	433,14	352,00	441,00	0,00	5	318,10
MORALEDA DE ZAFAYONA	2005	2004	286,70	502,10	0	408,73	351,95	355,88	444,87	433,14	352,00	682,20	776,10	6	501,31
MORELABOR	2009	2008	189,30	275,40	0	137,90	351,95	355,88	444,87	433,14	352,00	358,10	0,00	5	262,54
MOTRIL	2006	2005	744,10	1018,10	943,60	857,23	857,23	703,25	949,56	1.017,74	703,30	1014,60	1054,50	7	905,06
MURTAS	1994	1993	193,10	366,80	0	113,11	351,95	355,88	444,87	433,14	352,00	704,00	754,60	6	413,94
NEVADA	2013	2012	278,70	516,00	0	458,07	351,95	355,88	444,87	433,14	352,00	615,20	620,00	6	473,33
NIGÜELAS	2005	2004	297,10	555,20	0	436,20	351,95	355,88	444,87	433,14	352,00	758,80	747,50	6	524,47
NIVAR	2005	2004	360,00	553,50	0	468,80	351,95	355,88	444,87	433,14	352,00	702,50	828,60	6	544,23
OGIJARES	2000	1999	620,10	863,90	0	778,46	351,95	355,88	444,87	433,14	352,00	985,30	1132,40	6	788,69
ORCE	2011	2010	184,00	381,30	0	114,98	351,95	355,88	444,87	433,14	352,00	517,50	416,80	6	327,76
ORGIVA	1994	1993	368,10	620,90	0	464,62	351,95	355,88	444,87	433,14	352,00	659,80	831,40	6	549,47
OTIVAR	2006	2005	442,20	617,30	0	769,47	351,95	355,88	444,87	433,14	352,00	631,70	654,60	6	577,88
PADUL	2008	2007	410,70	626,00	0	496,65	351,95	355,88	444,87	433,14	352,00	682,90	760,00	6	554,71
PAMPANEIRA	2013	2012	244,70	422,20	0	152,50	351,95	355,88	444,87	433,14	352,00	820,00	1016,90	6	501,38
PEDRO MARTINEZ	2010	2009	192,50	321,80	0	145,30	351,95	355,88	444,87	433,14	352,00	368,40	393,60	6	295,60
PELIGROS	1995	1994	627,60	769,60	0	629,71	351,95	355,88	444,87	433,14	352,00	848,20	977,70	6	700,80
PEZA LA	2007	2006	273,10	408,80	0	267,21	351,95	355,88	444,87	433,14	352,00	545,50	555,10	6	400,29
PINAR EL	2008	2007	285,90	412,80	0	195,58	351,95	355,88	444,87	433,14	352,00	524,60	588,30	6	393,20
PINOS GENIL	2007	2006	526,40	697,10	0	690,06	351,95	355,88	444,87	433,14	352,00	830,80	1030,10	6	687,74
PINOS PUENTE	2001	2000	455,90	628,90	0	388,52	351,95	355,88	444,87	433,14	352,00	576,50	614,30	6	502,69
PIÑAR	2009	2008	249,80	419,40	0	148,38	351,95	355,88	444,87	433,14	352,00	478,20	530,10	6	362,98
POLICAR	2008	2007	194,70	265,50	0	117,32	351,95	355,88	444,87	433,14	352,00	0,00	0,00	4	232,38
POLOPOS	2006	2005	542,90	888,30	0	771,60	610,54	703,25	949,56	907,20	610,50	935,70	1155,60	6	817,43
PORTUGOS	1994	1993	262,80	322,10	0	152,50	351,95	355,88	444,87	433,14	352,00	0,00	618,80	5	341,64
PUEBLA DE DON FADRIQUE	2011	2010	253,20	471,20	0	490,45	351,95	355,88	444,87	433,14	352,00	560,70	605,90	6	455,58
PULIANAS	2010	2009	475,90	699,40	0	542,05	351,95	355,88	444,87	433,14	352,00	755,80	939,60	6	627,46
PURULLENA	2007	2006	253,80	501,70	0	353,07	351,95	355,88	444,87	433,14	352,00	707,80	773,30	6	490,28
QUENTAR	2006	2005	315,40	429,60	0	185,53	351,95	355,88	444,87	433,14	352,00	555,00	664,90	6	417,07
RUBITE	2010	2009	351,10	847,70	0	214,82	610,54	703,25	949,56	907,20	610,50	875,00	930,60	6	638,29
SALAR	2006	2005	325,00	505,00	0	432,37	351,95	355,88	444,87	433,14	352,00	521,10	634,10	6	461,60
SALOBREÑA	2014	2013	825,30	1123,60	0	943,34	610,54	703,25	949,56	907,20	610,50	1093,80	1337,40	6	988,99
SANTA CRUZ DEL COMERCIO	1996	1995	365,50	485,70	0	118,26	351,95	355,88	444,87	433,14	352,00	800,70	527,10	6	441,54

ANEJO 6 - CÁLCULO DEL VALOR MEDIO POR MUNICIPIO.

Municipio	Datos a 2017		ValCMVC1	VVms16	ValFom	Fichas notariales						ValTasa	ValComp	Datos	ValMed
	AñoRevCat	AñoPon				ValFN	ValFN1	ValFN2	ValFN3	ValFN4	ValFNTa				
SANTA FE	2000	1999	493,90	661,60	0	506,10	351,95	355,88	444,87	433,14	352,00	711,60	802,50	6	587,95
SOPORTUJAR	2016	2015	245,60	408,10	0	152,50	351,95	355,88	444,87	433,14	352,00	0,00	842,40	5	400,12
SORVILAN	2010	2009	320,00	634,70	0	194,53	610,54	703,25	949,56	907,20	610,50	600,20	351,80	6	451,96
TAHA LA	2010	2009	251,00	506,30	0	396,96	351,95	355,88	444,87	433,14	352,00	639,60	692,00	6	472,98
TORRE-CARDELA	2010	2009	209,90	416,90	0	148,38	351,95	355,88	444,87	433,14	352,00	436,00	382,20	6	324,23
TORVIZCON	1994	1993	199,50	386,90	0	334,16	351,95	355,88	444,87	433,14	352,00	365,00	689,20	6	387,79
TREVELEZ	2011	2010	280,30	548,10	0	492,04	351,95	355,88	444,87	433,14	352,00	675,00	695,60	6	507,17
TURON	2010	2009	157,80	243,90	0	152,50	351,95	355,88	444,87	433,14	352,00	257,40	629,00	6	298,77
UGIJAR	2010	2009	297,80	582,00	0	183,26	351,95	355,88	444,87	433,14	352,00	598,30	735,20	6	458,09
VALDERRUBIO	2001	2000	426,30	512,80	0	625,42	351,95	355,88	444,87	433,14	352,00	575,80	633,40	6	520,95
VALLE DEL ZALABI	2007	2006	171,20	423,80	0	431,75	351,95	355,88	444,87	433,14	352,00	544,40	0,00	5	384,63
VALLE EL	2008	2007	371,20	538,40	0	561,32	351,95	355,88	444,87	433,14	352,00	691,00	699,50	6	535,57
VALOR	2013	2012	293,20	453,90	0	183,26	351,95	355,88	444,87	433,14	352,00	449,40	658,70	6	398,41
VEGAS DEL GENIL	1999	1998	546,40	671,80	0	616,13	351,95	355,88	444,87	433,14	352,00	707,30	757,40	6	608,51
VELEZ DE BENAUDALLA	2007	2006	510,80	692,90	0	450,01	351,95	355,88	444,87	433,14	352,00	785,20	873,50	6	610,74
VENTAS DE HUELMA	2009	2008	244,80	441,40	0	160,24	351,95	355,88	444,87	433,14	352,00	654,60	533,00	6	397,67
VILLA DE OTURA	1999	1998	669,50	829,10	0	731,43	351,95	355,88	444,87	433,14	352,00	892,30	849,70	6	720,67
VILLAMENA	2008	2007	274,00	446,40	0	195,58	351,95	355,88	444,87	433,14	352,00	634,50	709,60	6	435,35
VILLANUEVA DE LAS TORRES	2008	2007	162,00	260,60	0	148,38	351,95	355,88	444,87	433,14	352,00	488,90	514,80	6	321,11
VILLANUEVA MESIA	1996	1995	383,90	509,40	0	445,02	351,95	355,88	444,87	433,14	352,00	522,10	640,30	6	475,45
VIZNAR	1995	1994	560,90	614,30	0	485,05	351,95	355,88	444,87	433,14	352,00	770,80	629,70	6	568,79
ZAFARRAYA	2009	2008	254,70	472,90	0	268,74	351,95	355,88	444,87	433,14	352,00	623,30	612,50	6	430,69
ZAGRA	2008	2007	233,60	296,60	0	111,26	351,95	355,88	444,87	433,14	352,00	375,80	400,60	6	294,98
ZUBIA LA	2000	1999	662,40	852,60	0	692,09	351,95	355,88	444,87	433,14	352,00	965,80	1046,00	6	761,82
ZUJAR	2007	2006	315,40	496,80	0	416,93	351,95	355,88	444,87	433,14	352,00	518,00	557,30	6	442,74

	Valor menor de 500 €/m ² .
	Valor entre 500 y 1.000 €/m ² .
	Valor entre 1.000 y 1.500 €/m ² .
	Valor entre 1.500 y 2.000 €/m ² .
	Valor mayor de 2.000 €/m ² .

PROVINCIA DE HUELVA.

ANEJO 6 - CÁLCULO DEL VALOR MEDIO POR MUNICIPIO.

Municipio	Datos a 2017		ValCMVC1	VVms16	ValFom	Fichas notariales						ValTasa	ValComp	Datos	ValMed
	AñoRevCat	AñoPon				ValFN	ValFN1	ValFN2	ValFN3	ValFN4	ValFNTa				
ALAJAR	1990	1989	199,40	394,90	0	181,97	401,59	401,59	444,87	433,14	401,60	0,00	792,90	5	394,15
ALJARAQUE	2000	1999	798,30	996,10	0	979,16	401,59	401,59	444,87	433,14	401,60	1268,40	1300,70	6	957,38
ALMENDRO EL	1990	1989	345,70	572,70	0	145,77	401,59	401,59	444,87	433,14	401,60	630,00	750,90	6	474,45
ALMONASTER LA REAL	2010	2009	288,40	571,50	0	306,14	401,59	401,59	444,87	433,14	401,60	839,80	745,50	6	525,49
ALMONTE	1995	1994	890,30	1146,50	0	983,89	927,50	918,44	949,56	907,20	907,20	1359,80	1677,80	6	1.160,92
ALOSNO	2005	2004	326,30	550,70	0	528,03	401,59	401,59	444,87	433,14	401,60	569,90	558,40	6	489,16
ARACENA	2004	2003	499,90	860,40	0	674,93	401,59	401,59	444,87	433,14	401,60	887,50	1029,00	6	725,56
AROCHE	2010	2009	288,20	571,00	0	563,43	401,59	401,59	444,87	433,14	401,60	590,00	470,00	6	480,71
ARROYOMOLINOS DE LEON	2011	2010	249,70	384,40	0	479,17	401,59	401,59	444,87	433,14	401,60	690,00	905,90	6	518,46
AYAMONTE	1996	1995	868,80	972,70	0	712,22	927,50	918,44	949,56	907,20	907,20	1310,20	1332,50	6	1.017,27
BEAS	2007	2006	431,30	691,40	0	420,47	401,59	401,59	444,87	433,14	401,60	679,40	784,80	6	568,16
BERROCAL	2013	2012	276,80	465,20	0	195,34	401,59	401,59	444,87	433,14	401,60	0,00	0,00	4	334,74
BOLLULLOS PAR DEL CONDADO	2001	2000	590,60	797,70	0	718,46	401,59	401,59	444,87	433,14	401,60	899,00	974,70	6	730,34
BONARES	2002	2001	481,30	835,00	0	742,71	401,59	401,59	444,87	433,14	401,60	927,90	1038,00	6	737,75
CABEZAS RUBIAS	1990	1989	236,00	404,70	0	145,77	401,59	401,59	444,87	433,14	401,60	645,00	0,00	5	366,61
CALA	2010	2009	266,30	539,20	0	181,97	401,59	401,59	444,87	433,14	401,60	840,00	781,90	6	501,83
CALAÑAS	2010	2009	341,60	552,20	0	582,93	401,59	401,59	444,87	433,14	401,60	714,20	818,00	6	568,42
CAMPILLO EL	2012	2011	355,90	475,50	0	383,55	401,59	401,59	444,87	433,14	401,60	668,80	861,60	6	524,49
CAMPOFRIO	1990	1989	260,40	398,70	0	185,97	401,59	401,59	444,87	433,14	401,60	811,70	990,40	6	508,13
CAÑAVERAL DE LEON	2011	2010	257,80	539,10	0	548,27	401,59	401,59	444,87	433,14	401,60	860,00	922,40	6	588,20
CARTAYA	1998	1997	688,20	1042,80	0	1176,05	927,50	918,44	949,56	907,20	907,20	1021,60	1268,20	6	1.017,34
CASTAÑO DEL ROBLEDO	1990	1989	176,80	355,80	0	146,18	401,59	401,59	444,87	433,14	401,60	0,00	618,30	5	339,74
CERRO DE ANDEVALO EL	1989	1988	314,50	457,70	0	360,82	401,59	401,59	444,87	433,14	401,60	741,20	500,00	6	462,64
CHUCENA	2003	2002	377,50	664,40	0	538,75	401,59	401,59	444,87	433,14	401,60	963,50	937,60	6	647,23
CORTECONCEPCION	2011	2010	267,30	588,70	0	181,97	401,59	401,59	444,87	433,14	401,60	510,00	843,50	6	465,51
CORTEGANA	2011	2010	331,80	614,50	0	509,06	401,59	401,59	444,87	433,14	401,60	710,10	744,90	6	551,99
CORTELAZOR	2009	2008	225,80	339,20	0	146,18	401,59	401,59	444,87	433,14	401,60	753,60	663,20	6	421,60
CUMBRES DE ENMEDIO	2009	2008	128,90	250,20	0	146,18	401,59	401,59	444,87	433,14	401,60	245,00	458,00	6	271,65
CUMBRES DE SAN BARTOLOME	1990	1989	176,30	402,70	0	181,97	401,59	401,59	444,87	433,14	401,60	0,00	0,00	4	290,64
CUMBRES MAYORES	1989	1988	374,00	639,30	0	489,14	401,59	401,59	444,87	433,14	401,60	571,00	510,50	6	497,59
ENCINASOLA	2012	2011	288,20	447,80	0	188,31	401,59	401,59	444,87	433,14	401,60	502,70	560,00	6	398,10
ESCACENA DEL CAMPO	2008	2007	431,20	644,20	0	567,02	401,59	401,59	444,87	433,14	401,60	831,30	889,30	6	627,44
FUENTEHERIDOS	2010	2009	344,00	594,00	0	660,40	401,59	401,59	444,87	433,14	401,60	548,00	753,60	6	550,27
GALAROZA	2011	2010	273,20	595,70	0	673,86	401,59	401,59	444,87	433,14	401,60	777,60	717,70	6	573,28
GIBRALEON	2005	2004	517,30	788,90	0	607,05	401,59	401,59	444,87	433,14	401,60	882,80	874,80	6	678,74
GRANADA DE RIO-TINTO LA	1990	1989	236,30	287,20	0	195,34	401,59	401,59	444,87	433,14	401,60	0,00	500,00	5	324,09
GRANADO EL	1989	1988	319,90	415,20	0	153,20	401,59	401,59	444,87	433,14	401,60	0,00	777,80	5	413,54
HIGUERA DE LA SIERRA	2011	2010	383,50	623,00	0	1078,81	401,59	401,59	444,87	433,14	401,60	733,30	1002,10	6	703,72
HINOJALES	1990	1989	217,50	322,40	0	146,18	401,59	401,59	444,87	433,14	401,60	0,00	0,00	4	271,92
HINOJOS	1990	1989	391,70	686,60	0	713,86	401,59	401,59	444,87	433,14	401,60	822,60	977,00	6	665,56
HUELVA	2000	1999	773,40	969,30	946,60	714,06	714,06	918,44	949,56	972,26	714,10	996,30	1179,90	7	899,09
ISLA CRISTINA	1997	1996	888,70	1088,90	0	907,04	927,50	918,44	949,56	907,20	907,20	1235,30	1585,80	6	1.102,16
JABUGO	2009	2008	318,70	589,00	0	534,19	401,59	401,59	444,87	433,14	401,60	731,20	630,10	6	534,13
LEPE	2013	2012	851,30	1142,60	0	1059,41	1.059,41	918,44	949,56	1.006,37	918,40	1293,80	1365,00	6	1.105,09
LINARES DE LA SIERRA	2010	2009	247,40	464,50	0	146,18	401,59	401,59	444,87	433,14	401,60	0,00	1081,00	5	468,14
LUCENA DEL PUERTO	2008	2007	550,50	807,10	0	247,72	401,59	401,59	444,87	433,14	401,60	811,90	834,60	6	608,90
MANZANILLA	2011	2010	359,50	575,50	0	371,92	401,59	401,59	444,87	433,14	401,60	863,30	834,20	6	567,67
MARINES LOS	2009	2008	280,70	562,70	0	181,97	401,59	401,59	444,87	433,14	401,60	623,50	745,10	6	465,93
MINAS DE RIOTINTO	2006	2005	264,80	506,60	0	369,30	401,59	401,59	444,87	433,14	401,60	708,60	797,40	6	508,05

ANEJO 6 - CÁLCULO DEL VALOR MEDIO POR MUNICIPIO.

Municipio	Datos a 2017		ValCMVC1	VVms16	ValFom	Fichas notariales						ValTasa	ValComp	Datos	ValMed
	AñoRevCat	AñoPon				ValFN	ValFN1	ValFN2	ValFN3	ValFN4	ValFNTa				
MOGUER	2002	2001	707,40	959,20	0	941,07	927,50	918,44	949,56	907,20	907,20	904,00	1226,10	6	940,83
NAVA LA	1990	1989	231,00	248,70	0	146,18	401,59	401,59	444,87	433,14	401,60	0,00	0,00	4	256,87
NERVA	2006	2005	277,10	502,00	0	339,82	401,59	401,59	444,87	433,14	401,60	574,80	616,30	6	451,94
NIEBLA	2005	2004	385,60	760,60	0	696,21	401,59	401,59	444,87	433,14	401,60	907,70	800,10	6	658,64
PALMA DEL CONDADO LA	2008	2007	546,80	802,00	0	490,40	401,59	401,59	444,87	433,14	401,60	858,70	935,10	6	672,43
PALOS DE LA FRONTERA	2002	2001	781,30	1105,50	0	629,83	927,50	918,44	949,56	907,20	907,20	1293,60	1533,10	6	1.041,76
PATERNA DEL CAMPO	2008	2007	383,40	564,50	0	329,18	401,59	401,59	444,87	433,14	401,60	798,40	0,00	5	495,42
PAYMOGO	1989	1988	282,20	348,40	0	145,77	401,59	401,59	444,87	433,14	401,60	723,10	536,30	6	406,23
PUEBLA DE GUZMAN	2013	2012	393,40	562,60	0	610,27	401,59	401,59	444,87	433,14	401,60	701,50	761,20	6	571,76
PUERTO MORAL	2010	2009	227,30	362,20	0	146,18	401,59	401,59	444,87	433,14	401,60	865,30	922,40	6	487,50
PUNTA UMBRIA	2010	2009	882,20	1352,20	0	1142,41	927,50	918,44	949,56	907,20	907,20	1482,70	1680,70	6	1.241,24
ROCIANA DEL CONDADO	2003	2002	454,70	775,10	0	449,53	401,59	401,59	444,87	433,14	401,60	924,40	878,30	6	647,27
ROSAL DE LA FRONTERA	1990	1989	314,40	447,50	0	188,31	401,59	401,59	444,87	433,14	401,60	753,90	712,60	6	469,72
SAN BARTOLOME DE LA TORRE	2009	2008	481,20	727,90	0	470,20	401,59	401,59	444,87	433,14	401,60	896,70	873,50	6	641,85
SAN JUAN DEL PUERTO	2007	2006	554,60	813,60	0	679,71	401,59	401,59	444,87	433,14	401,60	792,40	941,40	6	697,22
SAN SILVESTRE DE GUZMAN	2013	2012	354,60	519,70	0	221,60	401,59	401,59	444,87	433,14	401,60	650,00	0,00	5	429,50
SANLUCAR DE GUADIANA	1990	1989	326,90	481,90	0	640,55	401,59	401,59	444,87	433,14	401,60	827,50	725,00	6	567,24
SANTA ANA LA REAL	2009	2008	173,00	379,40	0	146,18	401,59	401,59	444,87	433,14	401,60	0,00	0,00	4	275,05
SANTA BARBARA DE CASA	1989	1988	310,00	434,80	0	145,77	401,59	401,59	444,87	433,14	401,60	576,00	584,60	6	408,80
SANTA OLALLA DEL CALA	2009	2008	279,10	594,90	0	546,14	401,59	401,59	444,87	433,14	401,60	699,80	798,70	6	553,37
TRIGUEROS	2004	2003	468,30	758,00	0	752,61	401,59	401,59	444,87	433,14	401,60	903,40	900,50	6	697,40
VALDELARCO	2011	2010	205,40	374,40	0	146,18	401,59	401,59	444,87	433,14	401,60	0,00	530,80	5	331,68
VALVERDE DEL CAMINO	2003	2002	479,80	744,90	0	612,98	401,59	401,59	444,87	433,14	401,60	896,90	955,00	6	681,86
VILLABLANCA	1990	1989	394,30	789,80	0	631,14	401,59	401,59	444,87	433,14	401,60	890,70	963,70	6	678,54
VILLALBA DEL ALCOR	2007	2006	366,60	621,40	0	417,96	401,59	401,59	444,87	433,14	401,60	805,50	811,70	6	570,79
VILLANUEVA DE LAS CRUCES	1989	1988	209,20	288,00	0	153,20	401,59	401,59	444,87	433,14	401,60	0,00	0,00	4	263,00
VILLANUEVA DE LOS CASTILLOS	2013	2012	458,20	664,00	0	504,36	401,59	401,59	444,87	433,14	401,60	633,80	688,40	6	558,39
VILLARRASA	1990	1989	378,90	601,70	0	512,21	401,59	401,59	444,87	433,14	401,60	881,40	938,80	6	619,10
ZALAMEA LA REAL	2012	2011	334,50	478,30	0	306,85	401,59	401,59	444,87	433,14	401,60	813,50	501,30	6	472,68
ZUFRE	2011	2010	323,60	558,80	0	181,97	401,59	401,59	444,87	433,14	401,60	0,00	820,70	5	457,33

	Valor menor de 500 €/m².
	Valor entre 500 y 1.000 €/m².
	Valor entre 1.000 y 1.500 €/m².
	Valor entre 1.500 y 2.000 €/m².
	Valor mayor de 2.000 €/m².

PROVINCIA DE JAÉN.

ANEJO 6 - CÁLCULO DEL VALOR MEDIO POR MUNICIPIO.

Municipio	Datos a 2017		ValCMVC1	VVms16	ValFom	Fichas notariales						ValTasa	ValComp	Datos	ValMed
	AñoRevCat	AñoPon				ValFN	ValFN1	ValFN2	ValFN3	ValFN4	ValFNTa				
ALBANCHEZ DE MAGINA	2003	2002	252,60	356,10	0	176,88	370,81	382,32	444,87	433,14	370,80	458,60	583,50	6	366,41
ALCALA LA REAL	2009	2008	443,80	773,50	0	572,87	370,81	382,32	444,87	433,14	370,80	743,40	882,50	6	631,15
ALCAUDETE	2008	2007	344,30	590,80	0	495,01	370,81	382,32	444,87	433,14	370,80	619,50	691,00	6	518,57
ALDEAQUEMADA	2009	2008	198,10	413,70	0	167,93	370,81	382,32	444,87	433,14	370,80	594,80	464,50	6	368,31
ANDUJAR	2011	2010	388,40	712,10	690,60	528,14	576,09	382,32	444,87	710,24	382,30	806,00	881,30	7	626,98
ARJONA	2007	2006	355,30	553,10	0	474,15	370,81	382,32	444,87	433,14	370,80	624,10	772,60	6	525,01
ARJONILLA	2006	2005	386,60	539,90	0	404,50	370,81	382,32	444,87	433,14	370,80	598,70	598,00	6	483,08
ARQUILLOS	2008	2007	244,20	409,20	0	247,72	370,81	382,32	444,87	433,14	370,80	605,00	538,80	6	402,62
ARROYO DEL OJANCO	2009	2008	211,90	471,90	0	417,19	370,81	382,32	444,87	433,14	370,80	585,00	393,70	6	408,42
BAEZA	2000	1999	615,20	762,60	0	554,19	370,81	382,32	444,87	433,14	370,80	833,40	962,90	6	683,18
BAILÉN	1995	1994	450,60	609,80	0	405,89	370,81	382,32	444,87	433,14	370,80	687,20	724,10	6	541,40
BAÑOS DE LA ENCINA	2009	2008	318,00	509,30	0	326,49	370,81	382,32	444,87	433,14	370,80	540,80	616,90	6	447,05
BEAS DE SEGURA	2009	2008	298,20	505,00	0	441,99	370,81	382,32	444,87	433,14	370,80	556,10	597,20	6	461,55
BEDMAR Y GARCIEZ	2006	2005	275,70	375,90	0	242,96	370,81	382,32	444,87	433,14	370,80	353,90	477,00	6	349,38
BEGIJAR	2005	2004	329,10	476,50	0	332,57	370,81	382,32	444,87	433,14	370,80	516,50	538,40	6	427,31
BELMEZ DE LA MORALEDA	2008	2007	217,60	438,20	0	521,47	370,81	382,32	444,87	433,14	370,80	404,50	396,70	6	391,55
BENATAE	1994	1993	295,70	400,80	0	157,46	370,81	382,32	444,87	433,14	370,80	225,00	412,60	6	310,39
CABRA DEL SANTO CRISTO	2006	2005	235,70	411,40	0	395,58	370,81	382,32	444,87	433,14	370,80	455,50	483,10	6	392,01
CAMBIL	2010	2009	242,80	454,30	0	372,21	370,81	382,32	444,87	433,14	370,80	523,20	553,80	6	419,52
CAMPILLO DE ARENAS	2009	2008	330,10	463,20	0	176,88	370,81	382,32	444,87	433,14	370,80	736,30	728,60	6	467,65
CANENA	2004	2003	381,70	482,00	0	368,05	370,81	382,32	444,87	433,14	370,80	494,40	301,90	6	399,81
CARBONEROS	1994	1993	270,00	387,10	0	158,83	370,81	382,32	444,87	433,14	370,80	660,00	700,00	6	424,46
CARCHELES	1994	1993	437,20	529,60	0	686,47	370,81	382,32	444,87	433,14	370,80	522,20	643,10	6	531,56
CAROLINA LA	1994	1993	437,10	648,10	0	461,47	370,81	382,32	444,87	433,14	370,80	670,50	734,40	6	553,73
CASTELLAR	2008	2007	248,50	412,80	0	247,72	370,81	382,32	444,87	433,14	370,80	530,90	544,30	6	392,50
CASTILLO DE LOCUBIN	2004	2003	334,40	480,20	0	341,89	370,81	382,32	444,87	433,14	370,80	420,50	335,30	6	380,52
CAZALILLA	2007	2006	236,60	299,00	0	153,38	370,81	382,32	444,87	433,14	370,80	650,00	596,00	6	384,30
CAZORLA	2000	1999	556,50	688,60	0	508,68	370,81	382,32	444,87	433,14	370,80	655,00	853,40	6	605,50
CHICLANA DE SEGURA	2006	2005	167,20	264,80	0	247,72	370,81	382,32	444,87	433,14	370,80	625,00	0,00	5	335,10
CHILLUEVAR	2008	2007	186,00	355,60	0	415,18	370,81	382,32	444,87	433,14	370,80	589,20	471,00	6	397,96
ESCAÑUELA	2005	2004	300,70	383,80	0	153,38	370,81	382,32	444,87	433,14	370,80	870,00	0,00	5	415,74
ESPELUY	2007	2006	186,20	282,00	0	153,38	370,81	382,32	444,87	433,14	370,80	500,00	594,10	6	347,75
FRAILES	2004	2003	328,40	357,40	0	188,36	370,81	382,32	444,87	433,14	370,80	587,00	585,40	6	402,89
FUENSANTA DE MARTOS	2005	2004	327,90	457,50	0	483,04	370,81	382,32	444,87	433,14	370,80	721,40	691,00	6	508,61
FUERTE DEL REY	2005	2004	355,70	519,10	0	209,25	370,81	382,32	444,87	433,14	370,80	640,70	684,30	6	463,31
GENAVE	1994	1993	254,90	377,80	0	157,46	370,81	382,32	444,87	433,14	370,80	0,00	0,00	4	290,24
GUARDIA DE JAEN LA	2009	2008	574,20	785,30	0	640,85	370,81	382,32	444,87	433,14	370,80	845,60	1022,00	6	706,46
GUARROMAN	2009	2008	266,10	507,70	0	398,43	370,81	382,32	444,87	433,14	370,80	489,90	729,30	6	460,37
HIGUERA DE CALATRAVA	2007	2006	173,30	247,70	0	124,72	370,81	382,32	444,87	433,14	370,80	439,10	0,00	5	271,12
HINOJARES	2008	2007	179,10	262,60	0	127,93	370,81	382,32	444,87	433,14	370,80	0,00	419,60	5	272,01
HORNOS	2008	2007	245,30	342,20	0	157,46	370,81	382,32	444,87	433,14	370,80	340,00	657,90	6	352,28
HUELMA	2006	2005	383,80	541,10	0	271,87	370,81	382,32	444,87	433,14	370,80	554,00	692,90	6	469,08
HUESA	2004	2003	324,40	426,00	0	320,29	370,81	382,32	444,87	433,14	370,80	517,20	646,10	6	434,13
IBROS	2008	2007	251,10	427,60	0	296,51	370,81	382,32	444,87	433,14	370,80	615,00	463,60	6	404,10
IRUELA LA	2008	2007	541,70	758,00	0	1065,90	370,81	382,32	444,87	433,14	370,80	788,10	0,00	5	704,90
IZNATORAF	2008	2007	251,80	400,50	0	162,63	370,81	382,32	444,87	433,14	370,80	320,00	0,00	5	301,15
JABALQUINTO	2006	2005	273,20	374,90	0	300,63	370,81	382,32	444,87	433,14	370,80	480,00	365,80	6	360,89
JAEN	1997	1996	815,00	1029,70	1156,20	903,30	903,30	382,32	444,87	918,15	382,30	1125,00	1229,20	7	948,67
JAMILENA	2007	2006	418,70	611,20	0,00	496,01	370,81	382,32	444,87	433,14	370,80	699,30	739,20	6	555,87

ANEJO 6 - CÁLCULO DEL VALOR MEDIO POR MUNICIPIO.

Municipio	Datos a 2017		ValCMVC1	VVms16	ValFom	Fichas notariales						ValTasa	ValComp	Datos	ValMed
	AñoRevCat	AñoPon				ValFN	ValFN1	ValFN2	ValFN3	ValFN4	ValFNTa				
JIMENA	2008	2007	231,40	425,00	0,00	176,88	370,81	382,32	444,87	433,14	370,80	469,00	479,90	6	358,83
JODAR	2000	1999	418,50	562,00	0,00	557,36	370,81	382,32	444,87	433,14	370,80	620,50	734,40	6	543,93
LAHIGUERA	2005	2004	290,00	386,50	0,00	272,15	370,81	382,32	444,87	433,14	370,80	620,80	529,10	6	411,56
LARVA	2008	2007	149,60	241,20	0,00	106,83	370,81	382,32	444,87	433,14	370,80	510,00	317,70	6	282,69
LINARES	2002	2001	465,60	783,10	745,60	543,56	543,56	382,32	444,87	571,82	382,30	816,50	843,10	7	654,25
LOPERA	2005	2004	285,20	496,30	0	456,92	370,81	382,32	444,87	433,14	370,80	626,50	552,50	6	464,70
LUPION	2005	2004	201,50	348,70	0	125,94	370,81	382,32	444,87	433,14	370,80	408,30	516,70	6	328,66
MANCHA REAL	2000	1999	475,80	671,20	0	590,25	370,81	382,32	444,87	433,14	370,80	730,30	830,10	6	611,41
MARMOLEJO	1996	1995	439,10	639,10	0	506,69	370,81	382,32	444,87	433,14	370,80	641,60	724,70	6	553,67
MARTOS	1996	1995	581,50	773,50	0	620,04	370,81	382,32	444,87	433,14	370,80	720,70	837,10	6	650,61
MENGIBAR	1999	1998	447,60	597,60	0	307,67	370,81	382,32	444,87	433,14	370,80	622,60	688,20	6	505,75
MONTIZON	2006	2005	197,50	363,60	0	319,59	370,81	382,32	444,87	433,14	370,80	455,00	359,10	6	344,27
NAVAS DE SAN JUAN	2008	2007	315,00	442,30	0	466,18	370,81	382,32	444,87	433,14	370,80	601,00	656,10	6	475,23
NOALEJO	1994	1993	397,60	493,70	0	176,88	370,81	382,32	444,87	433,14	370,80	473,50	568,60	6	413,51
ORCERA	2010	2009	255,90	466,70	0	342,90	370,81	382,32	444,87	433,14	370,80	610,70	675,20	6	453,70
PEAL DE BECERRO	2003	2002	368,80	518,00	0	434,75	370,81	382,32	444,87	433,14	370,80	551,80	582,70	6	471,14
PEGALAJAR	1994	1993	551,90	559,10	0	500,03	370,81	382,32	444,87	433,14	370,80	592,90	719,30	6	549,01
PORCUNA	2007	2006	391,20	625,80	0	572,98	370,81	382,32	444,87	433,14	370,80	710,40	749,20	6	570,06
POZO ALCON	2004	2003	333,10	484,40	0	333,73	370,81	382,32	444,87	433,14	370,80	533,30	595,50	6	441,81
PUENTE DE GENAVE	1994	1993	433,70	564,30	0	533,42	370,81	382,32	444,87	433,14	370,80	567,90	762,60	6	538,79
PUERTA DE SEGURA LA	1994	1993	437,40	518,20	0	460,16	370,81	382,32	444,87	433,14	370,80	453,40	575,80	6	469,29
QUESADA	1994	1993	468,80	581,00	0	507,06	370,81	382,32	444,87	433,14	370,80	596,40	588,80	6	518,81
RUS	2006	2005	320,50	483,20	0	472,12	370,81	382,32	444,87	433,14	370,80	628,80	734,60	6	501,67
SABIOTE	2005	2004	322,90	565,50	0	543,50	370,81	382,32	444,87	433,14	370,80	598,40	653,70	6	509,13
SANTA ELENA	1994	1993	349,80	503,70	0	167,93	370,81	382,32	444,87	433,14	370,80	0,00	496,30	5	377,71
SANTIAGO DE CALATRAVA	2007	2006	197,30	284,10	0	124,72	370,81	382,32	444,87	433,14	370,80	0,00	0,00	4	244,23
SANTIAGO-PONTONES	2008	2007	223,50	428,40	0	452,49	370,81	382,32	444,87	433,14	370,80	700,00	609,50	6	464,12
SANTISTEBAN DEL PUERTO	2008	2007	296,90	471,00	0	429,45	370,81	382,32	444,87	433,14	370,80	491,10	603,30	6	443,76
SANTO TOME	2006	2005	263,50	412,60	0	408,96	370,81	382,32	444,87	433,14	370,80	566,90	547,90	6	428,44
SEGURA DE LA SIERRA	2009	2008	248,40	491,50	0	583,78	370,81	382,32	444,87	433,14	370,80	710,00	984,60	6	564,85
SILES	2010	2009	229,90	510,90	0	446,34	370,81	382,32	444,87	433,14	370,80	489,80	770,90	6	469,77
SORIHUELA DEL GUADALIMAR	2005	2004	207,80	322,10	0	162,63	370,81	382,32	444,87	433,14	370,80	350,00	501,30	6	319,11
TORREBLASCOPEDE	2007	2006	184,60	456,00	0	318,68	370,81	382,32	444,87	433,14	370,80	497,20	588,10	6	402,56
TORREDEL CAMPO	1996	1995	492,10	711,00	0	630,72	370,81	382,32	444,87	433,14	370,80	772,90	878,30	6	642,64
TORREDONJIMENO	2007	2006	458,70	649,70	0	573,23	370,81	382,32	444,87	433,14	370,80	784,80	896,60	6	622,31
TORREPEROGIL	2008	2007	445,60	627,00	0	552,29	370,81	382,32	444,87	433,14	370,80	615,20	720,20	6	555,18
TORRES	2006	2005	234,50	369,20	0	176,88	370,81	382,32	444,87	433,14	370,80	380,50	415,40	6	324,55
TORRES DE ALBANCHEZ	2010	2009	195,50	294,20	0	416,39	370,81	382,32	444,87	433,14	370,80	0,00	537,80	5	362,94
UBEDA	2009	2008	572,30	835,60	895,30	624,04	576,09	382,32	444,87	710,24	382,30	824,20	934,20	7	723,99
VALDEPEÑAS DE JAEN	1994	1993	403,80	449,30	0	389,63	370,81	382,32	444,87	433,14	370,80	702,80	734,60	6	508,49
VILCHES	2003	2002	352,20	568,00	0	459,97	370,81	382,32	444,87	433,14	370,80	618,80	564,20	6	489,00
VILLACARRILLO	2008	2007	363,70	579,80	0	497,76	370,81	382,32	444,87	433,14	370,80	664,20	752,60	6	538,14
VILLANUEVA DE LA REINA	2004	2003	384,30	483,30	0	422,47	370,81	382,32	444,87	433,14	370,80	615,70	608,00	6	480,76
VILLANUEVA DEL ARZOBISPO	2005	2004	352,30	569,60	0	377,13	370,81	382,32	444,87	433,14	370,80	527,50	607,30	6	467,44
VILLARDOMPARDO	2007	2006	218,90	285,80	0	124,72	370,81	382,32	444,87	433,14	370,80	530,00	442,00	6	328,70
VILLARES LOS	2009	2008	465,20	664,50	0	623,21	370,81	382,32	444,87	433,14	370,80	814,00	906,30	6	640,67
VILLARRODRIGO	1994	1993	319,90	373,80	0	157,46	370,81	382,32	444,87	433,14	370,80	500,00	455,90	6	362,98
VILLATORRES	2002	2001	390,70	589,00	0	423,36	370,81	382,32	444,87	433,14	370,80	628,40	736,00	6	523,04

ANEJO 6 - CÁLCULO DEL VALOR MEDIO POR MUNICIPIO.

Municipio	Datos a 2017		ValCMVC1	VVms16	ValFom	Fichas notariales					ValTasa	ValComp	Datos	ValMed
	AñoRevCat	AñoPon				ValFN	ValFN1	ValFN2	ValFN3	ValFN4				

	Valor menor de 500 €/m ² .
	Valor entre 500 y 1.000 €/m ² .
	Valor entre 1.000 y 1.500 €/m ² .
	Valor entre 1.500 y 2.000 €/m ² .
	Valor mayor de 2.000 €/m ² .

PROVINCIA DE MÁLAGA.

ANEJO 6 - CÁLCULO DEL VALOR MEDIO POR MUNICIPIO.

Municipio	Datos a 2017		ValCMVC1	VVms16	ValFom	Fichas notariales						ValTasa	ValComp	Datos	ValMed
	AñoRevCat	AñoPon				ValFN	ValFN1	ValFN2	ValFN3	ValFN4	ValFNTa				
ALAMEDA	2006	2005	469,00	664,40	0	486,56	587,51	594,59	444,87	433,14	433,10	665,40	776,60	6	582,51
ALCAUCIN	2000	1999	538,30	847,40	0	1187,25	587,51	594,59	444,87	433,14	433,10	991,30	1203,20	6	866,76
ALFARNATE	2009	2008	401,20	500,10	0	518,91	587,51	594,59	444,87	433,14	433,10	688,00	730,20	6	545,25
ALFARNATEJO	2006	2005	286,20	426,60	0	241,32	587,51	594,59	444,87	433,14	433,10	250,00	601,70	6	373,15
ALGARROBO	2003	2002	724,10	1119,20	0	1256,71	1.337,27	1.268,54	949,56	907,20	907,20	1389,00	1639,40	6	1.172,60
ALGATOCIN	2008	2007	285,20	449,80	0	253,99	587,51	594,59	444,87	433,14	433,10	0,00	800,00	5	444,42
ALHAURIN DE LA TORRE	2010	2009	799,20	1061,90	1309,60	1131,73	745,13	594,59	444,87	710,24	444,90	1378,30	1519,00	7	1.092,09
ALHAURIN EL GRANDE	1997	1996	652,50	882,00	0,00	803,32	587,51	594,59	444,87	433,14	433,10	1063,50	1162,00	6	832,74
ALMACHAR	2008	2007	326,80	535,10	0,00	233,46	587,51	594,59	444,87	433,14	433,10	737,50	865,90	6	521,98
ALMARGEN	2006	2005	427,10	570,20	0,00	468,15	587,51	594,59	444,87	433,14	433,10	652,50	682,90	6	538,99
ALMOGIA	2005	2004	461,90	716,00	0,00	445,37	587,51	594,59	444,87	433,14	433,10	810,20	930,20	6	632,80
ALORA	2000	1999	477,40	766,80	0,00	698,60	587,51	594,59	444,87	433,14	433,10	792,00	980,40	6	691,38
ALOZAINA	2008	2007	488,10	696,00	0,00	576,78	587,51	594,59	444,87	433,14	433,10	831,50	869,60	6	649,18
ALPANDEIRE	2007	2006	203,40	322,30	0,00	214,62	587,51	594,59	444,87	433,14	433,10	0,00	432,10	5	321,10
ANTEQUERA	2013	2012	626,30	903,40	916,70	819,31	745,13	594,59	444,87	710,24	444,90	904,30	957,40	7	796,04
ARCHEZ	2007	2006	301,20	481,10	0,00	1766,45	587,51	594,59	444,87	433,14	433,10	0,00	0,00	4	745,46
ARCHIDONA	2006	2005	490,20	764,70	0,00	705,00	587,51	594,59	444,87	433,14	433,10	795,40	895,00	6	680,57
ARDALES	2007	2006	434,50	682,50	0,00	648,46	587,51	594,59	444,87	433,14	433,10	784,50	675,20	6	609,71
ARENAS	2009	2008	357,00	783,60	0,00	842,87	587,51	594,59	444,87	433,14	433,10	1084,00	1690,00	6	865,10
ARRIATE	2016	2015	570,70	709,10	0,00	770,20	587,51	594,59	444,87	433,14	433,10	884,20	991,70	6	726,50
ATAJATE	2009	2008	400,60	629,80	0,00	214,62	587,51	594,59	444,87	433,14	433,10	805,00	912,10	6	565,87
BENADALID	2008	2007	348,20	475,00	0,00	214,62	587,51	594,59	444,87	433,14	433,10	0,00	0,00	4	367,73
BENAHAVIS	1996	1995	1701,40	1676,60	0,00	1649,09	587,51	594,59	444,87	433,14	433,10	2156,00	2788,00	6	1.734,03
BENALAURIA	2008	2007	296,10	385,70	0,00	214,62	587,51	594,59	444,87	433,14	433,10	700,00	0,00	5	405,90
BENALMADENA	2006	2005	833,90	1523,70	1679,50	1423,21	1.236,42	1.268,54	949,56	1.017,74	949,60	1712,10	1869,70	7	1.427,39
BENAMARGOSA	2009	2008	340,10	547,60	0	397,00	587,51	594,59	444,87	433,14	433,10	0,00	824,70	5	508,50
BENAMOCARRA	2007	2006	484,40	679,90	0	582,92	587,51	594,59	444,87	433,14	433,10	1040,50	749,20	6	661,67
BENAOJAN	2009	2008	419,50	626,40	0	292,83	587,51	594,59	444,87	433,14	433,10	739,30	779,30	6	548,41
BENARRABA	2008	2007	341,60	407,60	0	253,99	587,51	594,59	444,87	433,14	433,10	737,50	544,50	6	453,05
BORGE EL	2008	2007	361,10	500,70	0	289,13	587,51	594,59	444,87	433,14	433,10	715,00	1026,90	6	554,32
BURGO EL	2009	2008	415,30	516,20	0	556,59	587,51	594,59	444,87	433,14	433,10	598,50	536,50	6	509,37
CAMPILLOS	2014	2013	576,30	786,40	0	553,89	587,51	594,59	444,87	433,14	433,10	774,00	838,60	6	660,38
CANILLAS DE ACEITUNO	2007	2006	379,40	745,90	0	673,60	587,51	594,59	444,87	433,14	433,10	722,40	851,30	6	634,28
CANILLAS DE ALBAIDA	2007	2006	349,00	712,40	0	1030,45	587,51	594,59	444,87	433,14	433,10	0,00	0,00	4	631,24
CAÑETE LA REAL	2007	2006	336,30	475,70	0	234,25	587,51	594,59	444,87	433,14	433,10	919,40	738,70	6	522,91
CARRATRACA	2008	2007	270,40	509,60	0	208,00	587,51	594,59	444,87	433,14	433,10	420,00	550,50	6	398,60
CARTAJIMA	2008	2007	355,30	448,10	0	214,62	587,51	594,59	444,87	433,14	433,10	0,00	783,60	5	446,94
CARTAMA	2000	1999	622,70	906,20	0	899,61	587,51	594,59	444,87	433,14	433,10	1148,90	1192,70	6	867,20
CASABERMEJA	2005	2004	513,40	789,50	0	805,58	587,51	594,59	444,87	433,14	433,10	1033,20	1217,20	6	798,66
CASARABONELA	2008	2007	429,20	598,60	0	510,68	587,51	594,59	444,87	433,14	433,10	954,80	784,90	6	618,55
CASARES	2006	2005	833,90	1185,90	0	1081,41	1.337,27	1.268,54	949,56	907,20	907,20	1383,30	1721,40	6	1.185,52
COIN	2002	2001	654,20	907,20	0	698,95	587,51	594,59	444,87	433,14	433,10	976,40	1107,80	6	796,28
COLMENAR	2011	2010	384,80	695,70	0	550,52	587,51	594,59	444,87	433,14	433,10	843,80	901,30	6	634,87
COMARES	2008	2007	341,00	611,40	0	948,22	587,51	594,59	444,87	433,14	433,10	832,10	911,00	6	679,47
COMPETA	2008	2007	457,70	870,00	0	839,47	587,51	594,59	444,87	433,14	433,10	1034,60	1269,70	6	817,43
CORTES DE LA FRONTERA	2007	2006	376,20	642,40	0	292,83	587,51	594,59	444,87	433,14	433,10	857,30	838,90	6	573,46
CUEVAS BAJAS	2000	1999	419,60	616,60	0	234,25	587,51	594,59	444,87	433,14	433,10	712,50	565,90	6	496,99
CUEVAS DE SAN MARCOS	2009	2008	371,20	504,60	0	452,87	587,51	594,59	444,87	433,14	433,10	555,40	613,10	6	488,38
CUEVAS DEL BECERRO	2006	2005	523,10	698,20	0	292,83	587,51	594,59	444,87	433,14	433,10	976,40	942,00	6	644,27

ANEJO 6 - CÁLCULO DEL VALOR MEDIO POR MUNICIPIO.

Municipio	Datos a 2017		ValCMVC1	VVms16	ValFom	Fichas notariales						ValTasa	ValComp	Datos	ValMed
	AñoRevCat	AñoPon				ValFN	ValFN1	ValFN2	ValFN3	ValFN4	ValFNTa				
CUTAR	2009	2008	363,80	583,40	0	518,22	587,51	594,59	444,87	433,14	433,10	706,30	840,20	6	574,17
ESTEPONA	2008	2007	960,70	1507,50	1453,70	1120,05	1.236,42	1.268,54	949,56	1.017,74	949,60	1538,50	1952,40	7	1.354,64
FARAJAN	2008	2007	216,50	339,90	0,00	214,62	587,51	594,59	444,87	433,14	433,10	0,00	0,00	4	301,03
FRIGILIANA	2003	2002	932,30	1420,10	0,00	1744,00	587,51	594,59	444,87	433,14	433,10	1560,40	1756,50	6	1.307,73
FUENGIROLA	2005	2004	1016,90	1544,70	1751,70	1397,46	1.236,42	1.268,54	949,56	1.017,74	949,60	1662,40	1784,30	7	1.443,87
FUENTE DE PIEDRA	1998	1997	541,60	680,00	0,00	560,38	587,51	594,59	444,87	433,14	433,10	788,30	781,30	6	630,78
GAUCIN	2009	2008	322,80	709,80	0,00	617,58	587,51	594,59	444,87	433,14	433,10	1115,00	1007,60	6	700,98
GENALGUACIL	2008	2007	330,70	517,90	0,00	214,62	587,51	594,59	444,87	433,14	433,10	0,00	794,50	5	458,16
GUARO	2006	2005	545,60	780,80	0,00	718,29	587,51	594,59	444,87	433,14	433,10	740,00	839,90	6	676,28
HUMILLADERO	2005	2004	456,30	602,30	0,00	413,13	587,51	594,59	444,87	433,14	433,10	726,50	704,50	6	555,97
IGUALEJA	2008	2007	253,60	465,30	0,00	253,99	587,51	594,59	444,87	433,14	433,10	0,00	599,60	5	401,12
ISTAN	2004	2003	809,30	1166,30	0,00	1085,12	587,51	594,59	444,87	433,14	433,10	1272,20	1550,50	6	1.052,75
IZNATE	2006	2005	450,70	745,70	0,00	289,13	587,51	594,59	444,87	433,14	433,10	0,00	1590,00	5	701,73
JIMERA DE LIBAR	2008	2007	415,80	593,20	0,00	253,99	587,51	594,59	444,87	433,14	433,10	0,00	647,00	5	468,62
JUBRIQUE	2009	2008	349,00	642,80	0,00	253,99	587,51	594,59	444,87	433,14	433,10	875,00	1761,90	6	719,30
JUZCAR	2008	2007	239,40	372,50	0,00	214,62	587,51	594,59	444,87	433,14	433,10	0,00	0,00	4	314,91
MACHARAVIAYA	2008	2007	289,90	487,60	0,00	241,32	587,51	594,59	444,87	433,14	433,10	0,00	0,00	4	362,98
MALAGA	2009	2008	883,90	1227,00	1339,60	1008,91	1.008,91	1.268,54	949,56	1.008,91	949,60	1449,80	1660,60	7	1.217,06
MANILVA	2011	2010	704,70	1173,50	0,00	941,78	1.337,27	1.268,54	949,56	907,20	907,20	1256,00	1504,00	6	1.081,20
MARBELLA	2012	2011	1205,70	1826,90	2153,00	1486,69	1.486,69	1.268,54	949,56	972,26	949,60	2209,40	2827,10	7	1.808,34
MIJAS	2004	2003	958,30	1322,10	1449,50	1270,14	1.236,42	1.268,54	949,56	1.017,74	949,60	1502,00	1699,10	7	1.307,25
MOCLINEJO	2008	2007	448,00	647,30	0	1316,24	587,51	594,59	444,87	433,14	433,10	0,00	1563,60	5	881,65
MOLLINA	2006	2005	524,80	748,70	0	527,53	587,51	594,59	444,87	433,14	433,10	709,30	776,30	6	619,96
MONDA	2006	2005	608,60	891,30	0	898,17	587,51	594,59	444,87	433,14	433,10	841,40	1277,30	6	824,98
MONTECORTO	2013	2012	577,90	722,60	0	253,99	587,51	594,59	444,87	433,14	433,10	0,00	0,00	4	496,90
MONTEJAQUE	2007	2006	413,50	623,40	0	626,43	587,51	594,59	444,87	433,14	433,10	730,00	914,30	6	623,46
NERJA	2003	2002	1250,70	1684,60	0	2125,97	1.337,27	1.268,54	949,56	907,20	907,20	1875,40	2176,70	6	1.670,10
OJEN	2011	2010	698,60	1154,20	0	1056,68	587,51	594,59	444,87	433,14	433,10	1395,20	1457,80	6	1.032,60
PARAUTA	2008	2007	258,10	400,80	0	361,98	587,51	594,59	444,87	433,14	433,10	0,00	669,10	5	424,62
PERIANA	2000	1999	522,00	720,50	0	666,73	587,51	594,59	444,87	433,14	433,10	863,40	924,70	6	688,41
PIZARRA	2010	2009	566,90	794,90	0	956,67	587,51	594,59	444,87	433,14	433,10	922,40	959,90	6	772,31
PUJERRA	2008	2007	237,40	410,00	0	214,62	587,51	594,59	444,87	433,14	433,10	0,00	590,90	5	377,20
RINCON DE LA VICTORIA	2014	2013	942,00	1246,20	1500,60	1159,16	1.159,16	1.268,54	949,56	1.006,37	949,60	1557,20	1756,60	7	1.301,62
RIOGORDO	2007	2006	502,10	692,00	0,00	586,63	587,51	594,59	444,87	433,14	433,10	626,00	726,10	6	594,32
RONDA	2013	2012	756,40	1045,00	1015,40	775,47	745,13	594,59	444,87	710,24	444,90	937,80	1250,40	7	889,34
SALARES	2007	2006	310,20	379,90	0	1043,19	587,51	594,59	444,87	433,14	433,10	0,00	0,00	4	541,60
SAYALONGA	2007	2006	381,00	822,60	0	1300,04	587,51	594,59	444,87	433,14	433,10	1090,00	1214,30	6	873,51
SEDELLA	2008	2007	403,40	519,50	0	1029,08	587,51	594,59	444,87	433,14	433,10	0,00	0,00	4	596,27
SERRATO	2013	2012	533,70	687,30	0	253,99	745,13	594,59	444,87	710,24	444,90	0,00	0,00	4	479,97
SIERRA DE YEGUAS	2007	2006	513,80	651,40	0	467,07	587,51	594,59	444,87	433,14	433,10	815,80	659,20	6	590,06
TEBA	2005	2004	366,00	590,70	0	673,55	587,51	594,59	444,87	433,14	433,10	767,40	787,50	6	603,04
TOLOX	2008	2007	440,40	698,10	0	703,54	587,51	594,59	444,87	433,14	433,10	791,20	865,90	6	655,37
TORREMOLINOS	2002	2001	921,20	1365,70	1477,40	1102,82	1.236,42	1.268,54	949,56	1.017,74	949,60	1626,10	1771,00	7	1.316,26
TORROX	2013	2012	946,50	1303,40	0	1280,46	1.337,27	1.268,54	949,56	907,20	907,20	1521,80	1733,50	6	1.282,14
TOTALAN	2009	2008	350,50	578,30	0	241,32	587,51	594,59	444,87	433,14	433,10	0,00	1128,50	5	546,34
VALLE DE ABDALAJIS	2009	2008	330,30	541,80	0	376,95	587,51	594,59	444,87	433,14	433,10	574,10	648,50	6	484,13
VELEZ-MALAGA	2008	2007	740,10	1184,10	1232,40	1104,85	1.236,42	1.268,54	949,56	1.017,74	949,60	1251,50	1313,80	7	1.110,91
VILLANUEVA DE ALGAIDAS	2007	2006	375,70	667,60	0	541,47	587,51	594,59	444,87	433,14	433,10	740,90	720,20	6	579,83
VILLANUEVA DE LA CONCEPCION	2001	2000	433,60	664,10	0	593,60	587,51	594,59	444,87	433,14	433,10	0,00	720,10	5	568,90

ANEJO 6 - CÁLCULO DEL VALOR MEDIO POR MUNICIPIO.

Municipio	Datos a 2017		ValCMVC1	VVms16	ValFom	Fichas notariales						ValTasa	ValComp	Datos	ValMed
	AñoRevCat	AñoPon				ValFN	ValFN1	ValFN2	ValFN3	ValFN4	ValFNTa				
VILLANUEVA DE TAPIA	2005	2004	457,90	599,10	0	494,07	587,51	594,59	444,87	433,14	433,10	847,90	791,80	6	603,98
VILLANUEVA DEL ROSARIO	2007	2006	432,60	703,90	0	561,60	587,51	594,59	444,87	433,14	433,10	657,50	758,90	6	591,27
VILLANUEVA DEL TRABUCO	2007	2006	547,30	676,90	0	566,03	587,51	594,59	444,87	433,14	433,10	687,20	759,00	6	611,59
VIÑUELA	2006	2005	667,20	947,40	0	676,00	587,51	594,59	444,87	433,14	433,10	795,70	1400,20	6	819,93
YUNQUERA	2006	2005	493,10	682,10	0	644,91	587,51	594,59	444,87	433,14	433,10	806,80	956,60	6	669,44

	Valor menor de 500 €/m ² .
	Valor entre 500 y 1.000 €/m ² .
	Valor entre 1.000 y 1.500 €/m ² .
	Valor entre 1.500 y 2.000 €/m ² .
	Valor mayor de 2.000 €/m ² .

PROVINCIA DE SEVILLA.

ANEJO 6 - CÁLCULO DEL VALOR MEDIO POR MUNICIPIO.

Municipio	Datos a 2017		ValCMVC1	VVms16	ValFom	Fichas notariales						ValTasa	ValComp	Datos	ValMed
	AñoRevCat	AñoPon				ValFN	ValFN1	ValFN2	ValFN3	ValFN4	ValFNTa				
AGUADULCE	2009	2008	414,30	603,60	0	351,92	595,69	617,61	444,87	433,14	433,10	691,10	655,60	6	524,94
ALANIS	2008	2007	418,70	595,00	0	456,07	595,69	617,61	444,87	433,14	433,10	719,00	784,10	6	567,66
ALBAIDA DEL ALJARAFE	2006	2005	653,40	876,80	0	735,19	595,69	617,61	444,87	433,14	433,10	974,40	1107,40	6	796,72
ALCALA DE GUADAIRA	2010	2009	487,80	887,70	1041,10	453,15	585,95	617,61	444,87	571,82	444,90	1093,80	1186,70	7	799,31
ALCALA DEL RIO	2005	2004	579,30	865,10	0	883,16	595,69	617,61	444,87	433,14	433,10	904,20	979,80	6	774,11
ALCOLEA DEL RIO	2007	2006	445,90	598,80	0	521,72	595,69	617,61	444,87	433,14	433,10	747,40	690,40	6	572,89
ALGABA LA	2013	2012	650,50	868,80	0	654,57	595,69	617,61	444,87	433,14	433,10	975,40	1096,40	6	779,80
ALGAMITAS	2009	2008	299,80	432,70	0	230,76	595,69	617,61	444,87	433,14	433,10	653,40	634,80	6	447,43
ALMADEN DE LA PLATA	2008	2007	429,50	546,70	0	244,00	595,69	617,61	444,87	433,14	433,10	520,90	555,90	6	455,02
ALMENSILLA	1999	1998	617,10	824,70	0	890,75	595,69	617,61	444,87	433,14	433,10	1023,20	1176,70	6	827,59
ARAHAL	1999	1998	583,00	814,00	0	730,84	595,69	617,61	444,87	433,14	433,10	955,40	1088,00	6	767,39
AZNALCAZAR	2006	2005	517,90	859,30	0	621,13	595,69	617,61	444,87	433,14	433,10	869,00	987,00	6	714,57
AZNALCOLLAR	2006	2005	379,90	647,10	0	572,28	595,69	617,61	444,87	433,14	433,10	699,70	754,60	6	581,11
BADOLATOSA	2009	2008	356,70	505,10	0	476,49	595,69	617,61	444,87	433,14	433,10	627,10	726,40	6	520,82
BENACAZON	2013	2012	702,10	923,00	0	956,66	595,69	617,61	444,87	433,14	433,10	950,90	1067,20	6	838,83
BOLLULLOS DE LA MITACION	1997	1996	747,40	1009,50	0	830,52	595,69	617,61	444,87	433,14	433,10	1201,20	1289,00	6	918,45
BORMUJOS	2010	2009	613,80	1087,80	0	1143,38	595,69	617,61	444,87	433,14	433,10	1312,20	1482,50	6	1.012,13
BRENES	1996	1995	614,40	874,50	0	733,44	595,69	617,61	444,87	433,14	433,10	980,50	1015,00	6	775,16
BURGUILLOS	2004	2003	597,70	788,50	0	614,62	595,69	617,61	444,87	433,14	433,10	768,20	842,60	6	674,12
CABEZAS DE SAN JUAN LAS	2007	2006	425,40	596,90	0	525,44	595,69	617,61	444,87	433,14	433,10	677,40	764,50	6	570,46
CAMAS	2003	2002	712,00	925,30	941,40	756,83	771,49	617,61	444,87	710,24	444,90	980,40	1138,60	7	842,78
CAMPANA LA	2007	2006	426,10	648,70	0	429,97	595,69	617,61	444,87	433,14	433,10	615,60	656,70	6	535,03
CANTILLANA	2006	2005	513,30	718,70	0	598,28	595,69	617,61	444,87	433,14	433,10	771,90	858,60	6	648,98
CAÑADA ROSAL	2008	2007	451,10	562,60	0	482,30	595,69	617,61	444,87	433,14	433,10	972,90	1100,30	6	667,05
CARMONA	2001	2000	657,90	964,20	1039,30	760,50	771,49	617,61	444,87	710,24	444,90	1042,10	1120,00	7	861,27
CARRION DE LOS CESPEDES	2006	2005	485,70	641,40	0	457,81	595,69	617,61	444,87	433,14	433,10	628,40	775,70	6	570,35
CASARICHE	2007	2006	393,60	445,90	0	406,83	595,69	617,61	444,87	433,14	433,10	704,70	672,00	6	509,36
CASTILBLANCO DE LOS ARROYOS	2008	2007	453,80	745,00	0	559,39	595,69	617,61	444,87	433,14	433,10	873,50	1036,30	6	683,52
CASTILLEJA DE GUZMAN	2010	2009	736,90	1034,10	0	1506,00	595,69	617,61	444,87	433,14	433,10	1145,80	1215,40	6	1.011,88
CASTILLEJA DE LA CUESTA	2001	2000	708,50	986,90	0	792,36	595,69	617,61	444,87	433,14	433,10	1013,30	1139,20	6	845,56
CASTILLEJA DEL CAMPO	2006	2005	378,70	547,80	0	529,56	595,69	617,61	444,87	433,14	433,10	790,00	1002,10	6	613,54
CASTILLO DE LAS GUARDAS EL	2006	2005	546,70	718,10	0	673,47	595,69	617,61	444,87	433,14	433,10	938,90	1083,40	6	732,28
CAZALLA DE LA SIERRA	2008	2007	540,40	810,40	0	570,62	595,69	617,61	444,87	433,14	433,10	748,20	824,40	6	654,52
CONSTANTINA	1996	1995	514,60	731,10	0	551,76	595,69	617,61	444,87	433,14	433,10	757,60	898,70	6	647,81
CORIA DEL RIO	2013	2012	628,00	870,50	946,80	730,35	771,49	617,61	444,87	710,24	444,90	974,90	1026,20	7	803,09
CORIFE	2006	2005	290,60	415,30	0	193,76	595,69	617,61	444,87	433,14	433,10	800,00	857,10	6	498,31
CORONIL EL	1995	1994	630,80	683,90	0	443,75	595,69	617,61	444,87	433,14	433,10	821,70	599,30	6	602,09
CORRALES LOS	2009	2008	405,00	571,10	0	287,84	595,69	617,61	444,87	433,14	433,10	665,50	485,60	6	474,69
CUERVO DE SEVILLA EL	2007	2006	484,40	673,60	0	544,88	595,69	617,61	444,87	433,14	433,10	786,20	768,40	6	615,10
DOS HERMANAS	2006	2005	679,60	1049,90	1102,50	935,94	935,94	617,61	444,87	918,15	444,90	1286,60	1350,80	7	978,61
ECIJA	2005	2004	586,70	797,60	859,70	823,16	771,49	617,61	444,87	710,24	444,90	879,60	992,80	7	769,21
ESPARTINAS	2005	2004	682,70	964,80	0	963,69	595,69	617,61	444,87	433,14	433,10	1263,90	1295,50	6	933,95
ESTEPA	2007	2006	548,60	761,30	0	644,99	595,69	617,61	444,87	433,14	433,10	810,90	814,00	6	668,82
FUENTES DE ANDALUCIA	2008	2007	383,20	595,00	0	400,84	595,69	617,61	444,87	433,14	433,10	767,20	615,10	6	532,41
GARROBO EL	2008	2007	370,90	656,10	0	933,32	595,69	617,61	444,87	433,14	433,10	709,00	726,00	6	638,07
GELVES	2000	1999	902,90	1017,70	0	983,76	595,69	617,61	444,87	433,14	433,10	1231,90	1352,00	6	986,89
GERENA	2008	2007	625,60	794,90	0	612,65	595,69	617,61	444,87	433,14	433,10	829,60	901,80	6	699,61
GILENA	2008	2007	523,30	671,40	0	604,57	595,69	617,61	444,87	433,14	433,10	633,30	742,20	6	601,31
GINES	2013	2012	711,30	952,80	0	925,17	595,69	617,61	444,87	433,14	433,10	1124,90	1205,40	6	892,11

ANEJO 6 - CÁLCULO DEL VALOR MEDIO POR MUNICIPIO.

Municipio	Datos a 2017		ValCMVC1	VVms16	ValFom	Fichas notariales						ValTasa	ValComp	Datos	ValMed
	AñoRevCat	AñoPon				ValFN	ValFN1	ValFN2	ValFN3	ValFN4	ValFNTa				
GUADALCANAL	2009	2008	361,80	468,80	0	399,57	595,69	617,61	444,87	433,14	433,10	467,90	503,00	6	439,03
GUILLENA	2004	2003	609,80	802,90	0	602,28	595,69	617,61	444,87	433,14	433,10	973,80	1029,70	6	741,93
HERRERA	2005	2004	485,30	624,60	0	710,67	595,69	617,61	444,87	433,14	433,10	703,30	790,80	6	624,63
HUEVAR DEL ALJARAFE	2006	2005	449,10	698,80	0	617,73	595,69	617,61	444,87	433,14	433,10	762,00	806,40	6	627,86
ISLA MAYOR	2007	2006	384,60	622,20	0	274,73	595,69	617,61	444,87	433,14	433,10	596,10	666,20	6	496,16
LANTEJUELA	2009	2008	413,40	564,10	0	358,12	595,69	617,61	444,87	433,14	433,10	630,50	608,90	6	501,35
LEBRIJA	2002	2001	581,60	697,10	0	572,84	771,49	617,61	444,87	710,24	444,90	846,00	871,50	6	668,99
LORA DE ESTEPA	2009	2008	340,10	606,10	0	230,76	595,69	617,61	444,87	433,14	433,10	752,50	791,60	6	525,69
LORA DEL RIO	2003	2002	547,40	875,10	0	933,20	595,69	617,61	444,87	433,14	433,10	947,90	1029,30	6	794,33
LUISIANA LA	2008	2007	514,00	638,50	0	402,44	595,69	617,61	444,87	433,14	433,10	860,70	769,40	6	603,02
MADROÑO EL	2006	2005	294,20	373,60	0	211,07	595,69	617,61	444,87	433,14	433,10	0,00	0,00	4	327,99
MAIRENA DEL ALCOR	2003	2002	670,50	826,70	0	773,12	595,69	617,61	444,87	433,14	433,10	1046,70	1136,20	6	814,39
MAIRENA DEL ALJARAFE	2001	2000	866,60	1082,00	1262,40	949,88	771,49	617,61	444,87	710,24	444,90	1296,00	1416,10	7	1.045,41
MARCHENA	2005	2004	481,50	749,20	0,00	788,19	595,69	617,61	444,87	433,14	433,10	836,60	925,70	6	702,38
MARINALEDA	2007	2006	302,20	381,90	0,00	446,62	595,69	617,61	444,87	433,14	433,10	647,50	468,50	6	446,64
MARTIN DE LA JARA	2009	2008	346,60	446,50	0,00	188,36	595,69	617,61	444,87	433,14	433,10	687,70	679,60	6	463,64
MOLARES LOS	1995	1994	597,60	720,10	0,00	585,98	595,69	617,61	444,87	433,14	433,10	833,70	818,40	6	664,81
MONTELLANO	2006	2005	442,20	620,40	0,00	575,35	595,69	617,61	444,87	433,14	433,10	725,10	754,70	6	591,81
MORON DE LA FRONTERA	1997	1996	703,40	865,80	881,10	667,04	771,49	617,61	444,87	710,24	444,90	851,40	996,70	7	772,91
NAVAS DE LA CONCEPCION LAS	2009	2008	335,50	489,70	0,00	244,00	595,69	617,61	444,87	433,14	433,10	662,00	652,00	6	469,38
OLIVARES	2009	2008	570,10	839,70	0,00	670,70	595,69	617,61	444,87	433,14	433,10	923,50	1012,10	6	741,53
OSUNA	2004	2003	537,80	758,40	0,00	601,87	595,69	617,61	444,87	433,14	433,10	797,50	815,60	6	657,38
PALACIOS Y VILLAFRANCA LOS	1996	1995	649,60	818,30	906,20	727,48	771,49	617,61	444,87	710,24	444,90	893,80	981,50	7	774,54
PALOMARES DEL RIO	2002	2001	762,70	1027,90	0	990,08	595,69	617,61	444,87	433,14	433,10	1248,90	1346,70	6	968,23
PARADAS	2007	2006	503,00	782,40	0	648,85	595,69	617,61	444,87	433,14	433,10	819,30	880,70	6	677,89
PEDRERA	2008	2007	500,10	674,00	0	473,45	595,69	617,61	444,87	433,14	433,10	693,60	722,40	6	582,78
PEDROSO EL	2008	2007	412,20	775,50	0	617,99	595,69	617,61	444,87	433,14	433,10	967,00	995,40	6	700,20
PEÑAFLORES	2007	2006	410,20	568,10	0	374,42	595,69	617,61	444,87	433,14	433,10	659,20	661,80	6	517,80
PILAS	2000	1999	581,10	771,80	0	672,82	595,69	617,61	444,87	433,14	433,10	825,00	900,30	6	697,35
PRUNA	2009	2008	371,50	518,80	0	434,52	595,69	617,61	444,87	433,14	433,10	590,70	619,80	6	494,74
PUEBLA DE CAZALLA LA	2007	2006	487,60	681,30	0	502,54	595,69	617,61	444,87	433,14	433,10	718,30	749,40	6	595,37
PUEBLA DE LOS INFANTES LA	2007	2006	431,80	580,30	0	289,89	595,69	617,61	444,87	433,14	433,10	813,90	948,70	6	582,95
PUEBLA DEL RIO LA	2005	2004	566,40	822,90	0	570,22	595,69	617,61	444,87	433,14	433,10	976,30	1021,50	6	731,74
REAL DE LA JARA EL	2009	2008	386,80	534,30	0	710,98	595,69	617,61	444,87	433,14	433,10	590,80	778,30	6	572,38
RINCONADA LA	1996	1995	861,90	952,90	1017,00	955,35	771,49	617,61	444,87	710,24	444,90	1098,70	1129,90	7	922,95
RODA DE ANDALUCIA LA	2008	2007	465,90	595,80	0,00	471,32	595,69	617,61	444,87	433,14	433,10	707,30	617,10	6	548,42
RONQUILLO EL	2005	2004	493,70	668,40	0,00	244,00	595,69	617,61	444,87	433,14	433,10	644,90	936,20	6	570,05
RUBIO EL	2009	2008	343,50	538,20	0,00	371,45	595,69	617,61	444,87	433,14	433,10	631,00	583,20	6	483,41
SALTERAS	2003	2002	689,50	946,30	0,00	905,97	595,69	617,61	444,87	433,14	433,10	1071,10	1251,90	6	882,98
SAN JUAN DE AZNALFARACHE	2004	2003	592,70	878,40	0,00	855,67	595,69	617,61	444,87	433,14	433,10	880,80	1048,80	6	781,58
SAN NICOLAS DEL PUERTO	2008	2007	413,90	576,20	0,00	211,07	595,69	617,61	444,87	433,14	433,10	800,00	916,60	6	558,48
SANLUCAR LA MAYOR	2003	2002	633,40	914,70	0,00	645,52	595,69	617,61	444,87	433,14	433,10	936,80	1062,50	6	771,00
SANTIPONCE	1998	1997	797,30	969,00	0,00	679,68	595,69	617,61	444,87	433,14	433,10	946,80	1023,40	6	808,21
SAUCEJO EL	2009	2008	383,20	524,30	0,00	452,68	595,69	617,61	444,87	433,14	433,10	638,90	702,60	6	522,46
SEVILLA	2001	2000	1009,40	1322,10	1477,20	994,35	994,35	617,61	444,87	994,35	444,90	1460,70	1793,10	7	1.214,54
TOCINA	2007	2006	507,40	685,00	0	570,97	595,69	617,61	444,87	433,14	433,10	776,90	823,80	6	632,86
TOMARES	2016	2015	918,00	1154,60	0	1266,13	595,69	617,61	444,87	433,14	433,10	1396,30	1531,50	6	1.116,61
UMBRETE	2012	2011	707,20	941,80	0	904,35	595,69	617,61	444,87	433,14	433,10	994,70	1098,20	6	846,56
UTRERA	2002	2001	566,50	856,80	843,50	718,74	585,95	617,61	444,87	571,82	444,90	924,10	999,50	7	764,86

ANEJO 6 - CÁLCULO DEL VALOR MEDIO POR MUNICIPIO.

Municipio	Datos a 2017		ValCMVC1	VVms16	ValFom	Fichas notariales						ValTasa	ValComp	Datos	ValMed
	AñoRevCat	AñoPon				ValFN	ValFN1	ValFN2	ValFN3	ValFN4	ValFNTa				
VALENCINA DE LA CONCEPCION	1999	1998	885,20	1055,50	0	994,50	595,69	617,61	444,87	433,14	433,10	1349,20	1420,80	6	1.023,05
VILLAMANRIQUE DE LA CONDES	2006	2005	471,20	625,10	0	523,14	595,69	617,61	444,87	433,14	433,10	728,50	826,00	6	601,17
VILLANUEVA DE SAN JUAN	2009	2008	326,30	596,60	0	352,10	595,69	617,61	444,87	433,14	433,10	525,00	505,10	6	456,37
VILLANUEVA DEL ARISCAL	2006	2005	578,90	789,30	0	592,15	595,69	617,61	444,87	433,14	433,10	863,20	917,40	6	695,68
VILLANUEVA DEL RIO Y MINAS	2007	2006	329,30	438,00	0	330,18	595,69	617,61	444,87	433,14	433,10	556,70	624,90	6	452,03
VILLAVERDE DEL RIO	1998	1997	664,90	769,10	0	583,50	595,69	617,61	444,87	433,14	433,10	816,10	906,80	6	695,58
VISO DEL ALCOR EL	2006	2005	557,40	753,00	0	678,44	595,69	617,61	444,87	433,14	433,10	917,10	1005,10	6	724,02

	Valor menor de 500 €/m ² .
	Valor entre 500 y 1.000 €/m ² .
	Valor entre 1.000 y 1.500 €/m ² .
	Valor entre 1.500 y 2.000 €/m ² .
	Valor mayor de 2.000 €/m ² .

ANEJO 7.

Reajuste de los coeficientes multiplicadores del valor catastral obtenidos para 2018.

PROVINCIA DE ALMERÍA.

ANEJO 7 - REAJUSTE DE LOS COEFICIENTES MULTIPLICADORES DEL VALOR CATASTRAL OBTENIDOS PARA 2018.

Municipio	UU-2017	AñoRevCat	AñoPon	ValMed	CMVC-16	CAVC-17-18	OBTENIDOS					REAJUSTADOS				
							CMVC-18	ValCal	RCM (%)	Var (%)	Var (€/m²)	CMVC-18	ValCal	RCM (%)	Var (%)	Var (€/m²)
ABLA	862	2005	2004	517,2	1,59	1,000	1,70	356,5	68,9	6,9	23,1	1,85	388,0	75,0	16,4	54,6
ABRUCENA	743	2005	2004	407,3	1,77	1,000	1,70	262,6	64,5	-4,0	-10,8	1,98	305,9	75,1	11,9	32,5
ADRA	11.563	2013	2012	738,0	1,45	1,000	1,50	575,9	78,0	3,5	19,2	1,44	552,9	74,9	-0,7	-3,8
ALBANCHEZ	359	2007	2006	311,9	1,84	1,000	1,60	213,3	68,4	-13,0	-32,0	1,75	233,3	74,8	-4,9	-12,0
ALBOLODUY	496	2012	2011	401,9	1,06	0,910	1,10	269,9	67,2	-5,6	-15,9	1,23	301,8	75,1	5,6	16,0
ALBOX	6.574	2002	2001	569,5	2,42	1,000	2,30	421,9	74,1	-5,0	-22,0	2,33	427,4	75,0	-3,7	-16,5
ALCOLEA	612	2009	2008	454,2	2,09	1,000	1,50	271,9	59,9	-28,2	-107,0	1,88	340,8	75,0	-10,0	-38,0
ALCONTAR	291	2006	2005	280,9	1,83	1,000	2,00	276,7	98,5	9,3	23,5	1,52	210,3	74,9	-16,9	-42,9
ALCUDIA DE MONTEAGUD	147	2011	2010	271,4	1,13	0,830	1,20	155,8	57,4	-11,9	-21,0	1,57	203,8	75,1	15,3	27,1
ALHABIA	375	2012	2011	446,6	1,10	1,000	1,20	317,7	71,1	9,1	26,5	1,27	336,2	75,3	15,5	45,0
ALHAMA DE ALMERIA	1.998	2004	2003	606,1	1,92	1,000	1,80	419,2	69,2	-6,3	-28,0	1,95	454,1	74,9	1,6	7,0
ALICUN	123	2012	2011	306,3	1,20	0,910	1,30	285,8	93,3	-1,4	-4,1	1,04	228,7	74,7	-21,1	-61,3
ALMERIA	96.630	2008	2007	954,8	1,06	0,920	1,10	655,2	68,6	-4,5	-31,1	1,20	714,8	74,9	4,2	28,5
ALMOCITA	115	2012	2011	306,1	1,17	1,000	1,20	272,7	89,1	2,6	6,8	1,01	229,5	75,0	-13,7	-36,3
ALSODUX	96	2012	2011	456,9	1,52	1,000	1,50	345,5	75,6	-1,3	-4,6	1,49	343,2	75,1	-2,0	-7,0
ANTAS	1.308	2008	2007	602,4	1,90	0,920	1,80	390,2	64,8	-12,8	-57,5	2,08	450,9	74,9	0,7	3,2
ARBOLEAS	2.348	2004	2003	672,1	1,65	1,000	1,80	571,4	85,0	9,1	47,6	1,59	504,7	75,1	-3,6	-19,0
ARMUÑA DE ALMANZORA	264	2006	2005	341,6	1,34	1,000	1,40	304,5	89,1	4,5	13,1	1,18	256,7	75,1	-11,9	-34,8
BACARES	281	2006	2005	260,2	1,57	0,920	1,70	215,5	82,8	-0,4	-0,8	1,54	195,2	75,0	-9,8	-21,1
BALANEGRA	1.242	2010	2009	755,5	1,48	0,860	1,50	515,3	68,2	-12,8	-75,9	1,65	566,9	75,0	-4,1	-24,3
BAYARCAL	197	2010	2009	289,6	1,00	1,000	1,00	242,0	83,6	0,0	0,0	1,00	242,0	83,6	0,0	0,0
BAYARQUE	202	2006	2005	254,2	1,35	0,920	1,40	192,9	75,9	-4,6	-9,3	1,38	190,1	74,8	-6,0	-12,1
BEDAR	602	2007	2006	783,0	2,01	1,000	2,00	537,4	68,6	-0,5	-2,7	2,19	588,5	75,2	9,0	48,4
BEIRES	145	2012	2011	361,2	1,24	0,910	1,30	248,0	68,7	-4,6	-12,0	1,42	270,9	75,0	4,2	10,9
BENAHADUX	2.008	2005	2004	624,8	1,25	0,880	1,30	387,9	62,1	-8,5	-35,9	1,57	468,5	75,0	10,5	44,6
BENITAGLA	110	2011	2010	253,1	1,12	0,830	1,20	180,3	71,2	-11,1	-22,5	1,26	189,4	74,8	-6,6	-13,4
BENIZALON	133	2011	2010	253,0	1,33	0,870	1,40	177,9	70,3	-8,4	-16,4	1,49	189,3	74,8	-2,5	-4,9
BENTARIQUE	182	2010	2009	291,3	1,34	0,900	1,40	223,8	76,8	-6,0	-14,2	1,37	219,0	75,2	-8,0	-19,0
BERJA	4.242	2010	2009	660,6	1,48	0,900	1,50	406,7	61,6	-8,8	-39,2	1,83	496,1	75,1	11,3	50,3
CANJAYAR	870	2008	2007	394,3	1,74	1,000	1,70	301,1	76,4	-2,3	-7,1	1,67	295,8	75,0	-4,0	-12,4
CANTORIA	2.340	2006	2005	543,7	1,82	1,000	1,70	384,4	70,7	-6,6	-27,1	1,80	407,0	74,9	-1,1	-4,5
CARBONERAS	5.745	2002	2001	899,7	2,45	1,000	2,10	611,4	68,0	-14,3	-101,9	2,32	675,4	75,1	-5,3	-37,9
CASTRO DE FILABRES	134	2009	2008	322,8	1,47	1,000	1,50	202,8	62,8	2,0	4,1	1,79	242,0	75,0	21,8	43,3
CHERCOS	199	2007	2006	264,6	1,49	1,000	1,60	242,3	91,6	7,4	16,7	1,31	198,4	75,0	-12,1	-27,3
CHIRIVEL	1.067	2007	2006	499,7	1,67	1,000	1,60	300,7	60,2	-4,2	-13,2	1,99	374,0	74,8	19,2	60,2
COBDAR	183	2007	2006	256,7	1,49	1,000	1,60	222,1	86,5	7,4	15,3	1,39	193,0	75,2	-6,7	-13,9
CUEVAS DEL ALMANZORA	9.383	1999	1998	766,6	2,58	1,000	2,30	550,6	71,8	-10,9	-67,0	2,40	574,5	74,9	-7,0	-43,1
DALIAS	2.072	2010	2009	527,2	1,76	0,900	1,50	317,6	60,2	-23,3	-96,5	1,87	395,9	75,1	-4,4	-18,1
EJIDO EL	38.905	2004	2003	805,0	1,26	1,000	1,30	588,2	73,1	3,2	18,1	1,33	601,8	74,8	5,6	31,7
ENIX	610	2009	2008	696,0	1,66	1,000	1,20	323,4	46,5	-27,7	-124,0	1,94	522,8	75,1	16,9	75,4
FELIX	558	2001	2000	526,0	1,90	1,060	1,80	334,6	63,6	0,4	1,4	2,12	394,1	74,9	18,3	60,9
FINES	1.110	2003	2002	525,1	1,82	1,000	1,80	409,3	77,9	-1,1	-4,6	1,73	393,4	74,9	-4,9	-20,4
FINANA	1.470	2005	2004	447,4	1,44	0,880	1,50	276,5	61,8	-8,3	-25,1	1,82	335,4	75,0	11,2	33,8
FONDON	1.296	2001	2000	577,2	2,57	1,060	2,00	377,4	65,4	-17,5	-80,1	2,29	432,1	74,9	-5,5	-25,4
GADOR	1.487	2005	2004	518,5	1,59	1,000	1,60	424,7	81,9	0,6	2,7	1,47	390,2	75,3	-7,5	-31,8
GALLARDOS LOS	1.349	2007	2006	768,0	1,59	1,000	1,60	515,8	67,2	0,6	3,2	1,79	577,0	75,1	12,6	64,4
GARRUCHA	6.878	2009	2008	890,4	1,73	1,000	1,60	578,6	65,0	-7,5	-47,0	1,85	669,0	75,1	6,9	43,4
GERGAL	872	2007	2006	460,4	1,78	1,000	1,60	292,6	63,5	-10,1	-32,9	1,89	345,6	75,1	6,2	20,1
HUECIJA	306	2012	2011	429,6	1,14	1,000	1,20	306,9	71,4	5,3	15,4	1,26	322,2	75,0	10,5	30,7

ANEJO 7 - REAJUSTE DE LOS COEFICIENTES MULTIPLICADORES DEL VALOR CATASTRAL OBTENIDOS PARA 2018.

Municipio	UU-2017	AñoRevCat	AñoPon	ValMed	CMVC-16	CAVC-17-18	OBTENIDOS					REAJUSTADOS				
							CMVC-18	ValCal	RCM (%)	Var (%)	Var (€/m²)	CMVC-18	ValCal	RCM (%)	Var (%)	Var (€/m²)
HUERCAL DE ALMERIA	6.977	2002	2001	764,5	1,52	1,000	1,60	603,7	79,0	5,3	30,2	1,52	573,5	75,0	0,0	0,0
HUERCAL-OVERA	8.191	2013	2012	603,6	1,53	1,000	1,60	479,0	79,4	4,6	21,0	1,51	452,0	74,9	-1,3	-6,0
ILLAR	333	2012	2011	428,8	1,41	0,910	1,50	342,9	80,0	-3,2	-11,3	1,41	322,4	75,2	-9,0	-31,9
INSTINCION	372	2012	2011	411,5	1,34	0,910	1,40	319,1	77,5	-4,9	-16,5	1,35	307,7	74,8	-8,3	-27,9
LAROYA	145	2006	2005	351,8	1,44	1,000	1,50	179,7	51,1	4,2	7,2	2,20	263,6	74,9	52,8	91,1
LAUJAR DE ANDARAX	1.215	2009	2008	549,8	2,04	1,000	1,50	272,1	49,5	-26,5	-98,0	2,27	411,7	74,9	11,3	41,7
LIJAR	259	2007	2006	248,0	1,48	1,000	1,60	218,2	88,0	8,1	16,4	1,36	185,4	74,8	-8,1	-16,4
LUBRIN	1.208	2009	2008	455,1	2,01	1,000	1,20	202,0	44,4	-40,3	-136,4	2,03	341,8	75,1	1,0	3,4
LUCAINENA DE LAS TORRES	435	2009	2008	423,3	1,99	1,000	1,20	195,6	46,2	-39,7	-128,8	1,95	317,9	75,1	-2,0	-6,5
LUCAR	605	2006	2005	357,2	1,49	0,960	1,40	307,7	86,1	-9,8	-33,4	1,22	268,1	75,1	-21,4	-73,0
MACAEL	2.970	2000	1999	538,2	1,78	1,000	1,90	448,1	83,3	6,7	28,3	1,71	403,3	74,9	-3,9	-16,6
MARIA	1.002	1999	1998	337,9	3,16	1,000	3,00	286,6	84,8	-5,1	-15,3	2,65	253,1	74,9	-16,1	-48,7
MOJACAR	8.652	2014	2013	1.254,5	1,57	1,000	1,70	986,7	78,7	8,3	75,5	1,62	940,3	75,0	3,2	29,1
MOJONERA LA	2.649	2006	2005	508,2	1,00	0,880	1,00	339,2	66,7	-12,0	-46,3	1,12	379,9	74,7	-1,4	-5,5
NACIMIENTO	561	2005	2004	389,1	1,95	1,000	1,70	232,2	59,7	-12,8	-34,2	2,14	292,3	75,1	9,7	25,9
NIJAR	12.368	2010	2009	705,5	1,27	0,900	1,30	450,1	63,8	-7,9	-38,5	1,53	529,8	75,1	8,4	41,2
OHANES	666	2009	2008	396,2	1,58	1,000	1,20	235,5	59,4	-24,1	-74,6	1,51	296,3	74,8	-4,4	-13,7
OLULA DE CASTRO	159	2011	2010	265,0	1,25	1,000	1,30	225,5	85,1	4,0	8,7	1,15	199,5	75,3	-8,0	-17,3
OLULA DEL RIO	3.319	2003	2002	542,9	1,59	1,000	1,70	462,9	85,3	6,9	30,0	1,50	408,5	75,2	-5,7	-24,5
ORIA	1.773	2006	2005	496,0	2,14	1,000	1,60	253,8	51,2	-25,2	-85,7	2,35	372,7	75,1	9,8	33,3
PADULES	363	2009	2008	364,1	1,21	0,920	1,30	242,5	66,6	-1,2	-2,8	1,46	272,3	74,8	11,0	27,0
PARTALOA	562	2006	2005	600,9	1,34	1,000	1,40	403,6	67,2	4,5	17,3	1,56	449,7	74,8	16,4	63,4
PATERNA DEL RIO	750	2012	2011	519,2	1,59	0,910	1,60	354,4	68,3	-8,4	-32,6	1,76	389,8	75,1	0,7	2,8
PECHINA	1.457	2013	2012	626,3	1,39	1,000	1,50	470,5	75,1	7,9	34,5	1,50	470,5	75,1	7,9	34,5
PULPI	6.997	2009	2008	886,4	2,01	1,000	1,50	503,6	56,8	-25,4	-171,2	1,98	664,8	75,0	-1,5	-10,0
PURCHENA	1.010	2006	2005	444,7	1,40	1,000	1,40	335,3	75,4	0,0	0,0	1,39	332,9	74,9	-0,7	-2,4
RAGOL	252	2011	2010	358,3	1,02	0,830	1,10	193,6	54,0	-10,5	-22,7	1,53	269,3	75,2	24,5	53,0
RIOJA	756	2005	2004	525,5	1,14	1,000	1,20	382,0	72,7	5,3	19,1	1,24	394,8	75,1	8,8	31,9
ROQUETAS DE MAR	60.578	2012	2011	889,3	1,09	0,910	1,10	602,2	67,7	-8,2	-53,5	1,22	667,9	75,1	1,9	12,1
SANTA CRUZ DE MARCHENA	138	2012	2011	385,2	1,11	0,910	1,20	243,8	63,3	-1,6	-4,0	1,42	288,5	74,9	16,4	40,7
SANTA FE DE MONDUJAR	324	2005	2004	333,1	1,23	0,880	1,30	197,2	59,2	-7,0	-14,8	1,65	250,3	75,1	18,0	38,3
SENES	215	2011	2010	411,3	1,46	1,000	1,40	272,4	66,2	-4,1	-11,7	1,59	309,4	75,2	8,9	25,3
SERON	1.598	2006	2005	489,3	2,16	1,000	1,60	275,6	56,3	-25,9	-96,5	2,13	366,8	75,0	-1,4	-5,2
SIERRO	324	2006	2005	333,2	1,89	1,000	2,00	252,1	75,7	5,8	13,9	1,98	249,6	74,9	4,8	11,3
SOMONTIN	391	2006	2005	276,1	1,10	0,880	1,20	186,8	67,7	-4,0	-7,8	1,33	207,0	75,0	6,4	12,5
SORBAS	1.135	2009	2008	440,5	1,91	0,920	1,30	231,9	52,6	-37,4	-138,4	1,85	330,0	74,9	-10,9	-40,3
SUFLI	174	2006	2005	284,3	1,37	0,920	1,50	213,6	75,1	0,7	1,6	1,50	213,6	75,1	0,7	1,6
TABERNAS	2.164	2005	2004	459,5	1,58	0,920	1,70	315,9	68,8	-1,0	-3,2	1,85	343,8	74,8	7,7	24,7
TABERNO	641	1996	1995	379,7	1,78	1,000	1,90	324,4	85,4	6,7	20,5	1,67	285,1	75,1	-6,2	-18,8
TAHAL	279	2011	2010	263,3	1,27	0,830	1,30	177,3	67,3	-15,0	-31,4	1,45	197,8	75,1	-5,2	-10,9
TERQUE	394	2008	2007	400,7	1,46	0,920	1,60	276,6	69,0	0,8	2,3	1,74	300,9	75,1	9,6	26,5
TIJOLA	1.889	2006	2005	535,3	1,92	1,000	2,00	390,0	72,9	4,2	15,6	2,06	401,7	75,0	7,3	27,3
TRES VILLAS LAS	273	2005	2004	406,6	1,92	1,000	1,70	345,7	85,0	-11,5	-44,7	1,50	305,0	75,0	-21,9	-85,4
TURRE	3.010	1999	1998	637,5	2,04	1,080	2,10	623,2	97,8	11,2	62,7	1,61	477,8	74,9	-14,8	-82,7
TURRILLAS	123	2011	2010	266,2	1,17	0,870	1,20	188,3	70,7	-10,8	-22,7	1,27	199,3	74,9	-5,6	-11,8
ULEILA DEL CAMPO	528	2009	2008	322,9	1,39	1,000	1,20	217,5	67,4	-13,7	-34,4	1,34	242,9	75,2	-3,6	-9,1
URRACAL	259	2006	2005	334,3	1,78	1,000	1,90	259,6	77,7	6,7	16,4	1,83	250,0	74,8	2,8	6,8
VELEFIQUE	306	2012	2011	332,1	1,25	1,000	1,30	254,6	76,7	4,0	9,8	1,27	248,7	74,9	1,6	3,9
VELEZ-BLANCO	1.272	2007	2006	485,8	1,74	1,000	1,60	334,3	68,8	-8,1	-29,3	1,74	363,5	74,8	0,0	0,0

ANEJO 7 - REAJUSTE DE LOS COEFICIENTES MULTIPLICADORES DEL VALOR CATASTRAL OBTENIDOS PARA 2018.

Municipio	UU-2017	AñoRevCat	AñoPon	ValMed	CMVC-16	CAVC-17-18	OBTENIDOS					REAJUSTADOS				
							CMVC-18	ValCal	RCM (%)	Var (%)	Var (€/m²)	CMVC-18	ValCal	RCM (%)	Var (%)	Var (€/m²)
VELEZ-RUBIO	4.216	1995	1994	529,6	2,35	1,120	2,40	490,0	92,5	14,4	61,6	1,95	398,1	75,2	-7,1	-30,3
VERA	20.194	2010	2009	992,9	1,43	0,960	1,50	742,2	74,7	0,7	5,2	1,51	747,2	75,2	1,4	10,1
VIATOR	2.522	2003	2002	657,3	1,73	1,000	1,80	527,8	80,3	4,1	20,5	1,68	492,6	75,0	-2,9	-14,7
VICAR	10.780	2008	2007	546,9	1,00	1,000	1,00	436,4	79,8	0,0	0,0	1,00	436,4	79,8	0,0	0,0
ZURGENA	1.926	2006	2005	677,4	1,55	1,000	1,40	443,9	65,5	-9,7	-47,6	1,60	507,4	74,9	3,2	15,9

	Valor menor de 300 €/m².
	Valor entre 300 y 600 €/m².
	Valor entre 600 y 1.000 €/m².
	Valor entre 1.000 y 1.500 €/m².
	Valor mayor de 1.500 €/m².

PROVINCIA DE CÁDIZ.

ANEJO 7 - REAJUSTE DE LOS COEFICIENTES MULTIPLICADORES DEL VALOR CATASTRAL OBTENIDOS PARA 2018.

Municipio	UU-2017	AñoRevCat	AñoPon	ValMed	CMVC-16	CAVC-17-18	OBTENIDOS					REAJUSTADOS				
							CMVC-18	ValCal	RCM (%)	Var (%)	Var (€/m²)	CMVC-18	ValCal	RCM (%)	Var (%)	Var (€/m²)
ALCALA DE LOS GAZULES	3.280	2005	2004	647,3	1,45	1,000	1,50	534,5	82,6	3,5	17,8	1,36	484,6	74,9	-6,2	-32,1
ALCALA DEL VALLE	2.025	2009	2008	614,8	1,43	0,880	1,40	364,2	59,2	-13,9	-58,5	1,77	460,5	74,9	8,9	37,7
ALGAR	758	2006	2005	571,7	1,82	1,000	1,70	395,8	69,2	-6,6	-27,9	1,84	428,4	74,9	1,1	4,6
ALGECIRAS	53.905	2009	2008	887,8	1,83	1,000	1,70	646,1	72,8	-7,1	-49,4	1,75	665,1	74,9	-4,4	-30,5
ALGODONALES	3.265	2006	2005	655,6	1,72	1,000	1,70	452,8	69,1	-1,2	-5,3	1,85	492,8	75,2	7,6	34,6
ARCOS DE LA FRONTERA	14.182	2000	1999	695,2	1,81	1,040	1,70	495,7	71,3	-2,3	-11,8	1,79	521,9	75,1	2,9	14,4
BARBATE	11.347	2010	2009	1.205,7	1,61	1,000	1,60	920,8	76,4	-0,6	-5,8	1,57	903,6	74,9	-2,5	-23,0
BARRIOS LOS	9.860	1994	1993	1.035,0	1,94	1,070	2,00	907,1	87,6	10,3	84,8	1,71	775,6	74,9	-5,7	-46,8
BENALUP-CASAS VIEJAS	3.330	2004	2003	683,6	1,50	1,000	1,60	571,2	83,6	6,7	35,7	1,44	514,1	75,2	-4,0	-21,4
BENAOCAZ	604	2007	2006	857,6	1,98	1,000	2,10	701,2	81,8	6,1	40,1	1,93	644,5	75,1	-2,5	-16,7
BORNOS	3.578	2003	2002	618,9	1,91	1,030	1,70	464,7	75,1	-8,3	-42,2	1,70	464,7	75,1	-8,3	-42,2
BOSQUE EL	1.315	2007	2006	816,5	1,51	1,000	1,60	679,8	83,3	6,0	38,2	1,44	611,8	74,9	-4,6	-29,7
CADIZ	49.671	1996	1995	1.563,4	2,01	1,100	2,10	1.366,7	87,4	14,9	177,5	1,80	1.171,4	74,9	-1,5	-17,8
CASTELLAR DE LA FRONTERA	1.058	2008	2007	859,6	1,67	1,000	1,70	587,4	68,3	1,8	10,4	1,87	646,1	75,2	12,0	69,1
CHICLANA DE LA FRONTERA	40.814	2008	2007	1.177,2	1,75	1,000	1,80	889,1	75,5	2,9	24,7	1,79	884,2	75,1	2,3	19,8
CHIPIONA	16.808	2007	2006	1.211,5	1,48	1,000	1,50	962,7	79,5	1,4	12,8	1,42	911,3	75,2	-4,1	-38,5
CONIL DE LA FRONTERA	11.347	2008	2007	1.441,1	1,81	1,000	1,90	1.073,8	74,5	5,0	50,9	1,91	1.079,4	74,9	5,5	56,5
ESPERA	1.659	2006	2005	571,7	1,64	1,000	1,40	396,4	69,3	-14,6	-68,0	1,51	427,5	74,8	-7,9	-36,8
GASTOR EL	850	2008	2007	579,9	1,70	1,000	1,80	502,8	86,7	5,9	27,9	1,56	435,7	75,1	-8,2	-39,1
GRAZALEMA	1.592	2009	2008	789,0	1,53	1,000	1,60	599,1	75,9	4,6	26,2	1,58	591,6	75,0	3,3	18,7
JEREZ DE LA FRONTERA	89.001	2008	2007	830,6	1,53	1,000	1,60	660,6	79,5	4,6	28,9	1,51	623,4	75,1	-1,3	-8,3
JIMENA DE LA FRONTERA	4.040	2007	2006	652,9	1,94	1,000	2,00	543,9	83,3	3,1	16,3	1,80	489,6	75,0	-7,2	-38,1
LINEA DE LA CONCEPCION LA	29.087	2001	2000	924,4	1,97	1,060	1,90	735,7	79,6	2,2	16,1	1,79	693,1	75,0	-3,7	-26,5
MEDINA-SIDONIA	5.503	2004	2003	684,8	1,81	1,000	1,80	557,7	81,4	-0,6	-3,1	1,66	514,3	75,1	-8,3	-46,5
OLVERA	4.481	2005	2004	694,0	1,78	1,000	1,70	513,1	73,9	-4,5	-24,2	1,72	519,2	74,8	-3,4	-18,2
PATERNA DE RIVERA	2.367	2004	2003	603,6	1,48	1,000	1,50	491,1	81,4	1,4	6,6	1,38	451,8	74,9	-6,8	-32,8
PRADO DEL REY	3.034	2006	2005	653,7	2,05	1,000	2,10	553,3	84,6	2,4	13,2	1,86	490,1	75,0	-9,3	-50,1
PUERTO DE SANTA MARIA EL	45.135	1994	1993	1.230,3	1,59	1,070	1,70	1.087,7	88,4	14,4	136,9	1,44	921,3	74,9	-3,1	-29,4
PUERTO REAL	16.132	2009	2008	1.001,0	1,58	1,000	1,50	760,5	76,0	-5,1	-40,6	1,48	750,4	75,0	-6,3	-50,7
PUERTO SERRANO	2.692	2007	2006	496,3	1,19	1,000	1,20	411,1	82,8	0,8	3,4	1,09	373,4	75,2	-8,4	-34,3
ROTA	25.975	1998	1997	1.310,4	2,33	1,080	2,10	961,1	73,3	-2,7	-26,3	2,15	984,0	75,1	-0,3	-3,4
SAN FERNANDO	38.266	1999	1998	999,8	2,29	1,080	1,90	721,8	72,2	-10,4	-83,7	1,97	748,4	74,9	-7,1	-57,2
SAN JOSE DEL VALLE	2.200	2006	2005	689,8	2,17	1,000	2,10	529,5	76,8	-3,2	-17,7	2,05	516,9	74,9	-5,5	-30,2
SAN ROQUE	17.783	2010	2009	1.161,5	1,30	1,000	1,00	686,6	59,1	-23,1	-206,0	1,27	872,0	75,1	-2,3	-20,6
SANLUCAR DE BARRAMEDA	31.692	1999	1998	1.021,9	2,32	1,080	1,90	679,5	66,5	-11,6	-88,8	2,14	765,3	74,9	-0,4	-2,9
SETENIL DE LAS BODEGAS	1.165	2008	2007	596,6	1,62	1,000	1,70	489,2	82,0	4,9	23,0	1,55	446,0	74,8	-4,3	-20,2
TARIFA	10.913	2010	2009	1.592,4	1,73	1,000	1,60	1.019,7	64,0	-7,5	-82,9	1,87	1.191,8	74,8	8,1	89,3
TORRE ALHAQUIME	406	2007	2006	506,3	2,29	1,000	2,20	407,6	80,5	-3,9	-16,7	2,05	379,8	75,0	-10,5	-44,5
TREBUJENA	3.157	2004	2003	723,0	1,52	1,000	1,60	546,3	75,6	5,3	27,3	1,59	542,8	75,1	4,6	23,9
UBRIQUE	7.940	2006	2005	753,6	1,64	0,920	1,70	521,5	69,2	-4,6	-25,3	1,84	564,4	74,9	3,2	17,6
VEJER DE LA FRONTERA	7.056	2006	2005	1.081,5	2,12	1,000	2,10	790,0	73,0	-0,9	-7,5	2,16	812,6	75,1	1,9	15,1
VILLALUENGA DEL ROSARIO	308	2007	2006	610,0	1,07	0,920	1,10	396,3	65,0	-5,4	-22,7	1,27	457,5	75,0	9,2	38,5
VILLAMARTIN	5.935	2002	2001	661,2	1,85	1,000	1,90	550,8	83,3	2,7	14,5	1,71	495,7	75,0	-7,6	-40,6
ZAHARA	745	2009	2008	680,9	1,90	1,000	2,00	581,8	85,4	5,3	29,1	1,76	512,0	75,2	-7,4	-40,7

Valor menor de 300 €/m².
Valor entre 300 y 600 €/m².
Valor entre 600 y 1.000 €/m².

ANEJO 7 - REAJUSTE DE LOS COEFICIENTES MULTIPLICADORES DEL VALOR CATASTRAL OBTENIDOS PARA 2018.

Municipio	UU-2017	AñoRevCat	AñoPon	ValMed	CMVC-16	CAVC-17-18	OBTENIDOS					REAJUSTADOS							
							CMVC-18	ValCal	RCM (%)	Var (%)	Var (€/m²)	CMVC-18	ValCal	RCM (%)	Var (%)	Var (€/m²)			

Valor entre 1.000 y 1.500 €/m².

Valor mayor de 1.500 €/m².

PROVINCIA DE CÓRDOBA.

ANEJO 7 - REAJUSTE DE LOS COEFICIENTES MULTIPLICADORES DEL VALOR CATASTRAL OBTENIDOS PARA 2018.

Municipio	UU-2017	AñoRevCat	AñoPon	ValMed	CMVC-16	CAVC-17-18	OBTENIDOS					REAJUSTADOS				
							CMVC-18	ValCal	RCM (%)	Var (%)	Var (€/m²)	CMVC-18	ValCal	RCM (%)	Var (%)	Var (€/m²)
ADAMUZ	2.519	2004	2003	562,2	2,24	1,000	2,00	384,1	68,3	-10,7	-46,1	2,20	422,5	75,1	-1,8	-7,6
AGUILAR DE LA FRONTERA	6.396	1999	1998	611,0	2,75	1,000	2,90	468,4	76,7	5,5	24,2	2,84	458,7	75,1	3,3	14,5
ALCARACEJOS	1.314	2002	2001	452,3	2,38	1,000	2,50	367,6	81,3	5,0	17,6	2,31	339,7	75,1	-2,9	-10,3
ALMEDINILLA	1.402	1998	1997	444,9	2,47	1,040	2,60	435,4	97,9	9,5	37,7	1,99	333,3	74,9	-16,2	-64,4
ALMODOVAR DEL RIO	2.973	2009	2008	663,1	1,70	1,000	1,70	495,5	74,7	0,0	0,0	1,71	498,4	75,2	0,6	2,9
AÑORA	1.202	2005	2004	435,2	2,06	1,000	1,70	294,4	67,7	-17,5	-62,3	1,88	325,5	74,8	-8,7	-31,2
BAENA	9.363	2005	2004	585,4	1,76	1,000	1,80	472,3	80,7	2,3	10,5	1,67	438,2	74,9	-5,1	-23,6
BELALCAZAR	2.626	2005	2004	377,3	1,70	1,000	1,70	274,5	72,8	0,0	0,0	1,75	282,6	74,9	2,9	8,1
BELMEZ	2.092	2006	2005	398,5	1,81	1,000	1,50	235,7	59,2	-17,1	-48,7	1,90	298,5	74,9	5,0	14,1
BENAMEJI	2.320	2012	2011	564,9	1,17	0,910	1,20	400,2	70,8	-6,7	-28,6	1,27	423,5	75,0	-1,2	-5,2
BLAZQUEZ LOS	416	1996	1995	384,1	3,11	1,000	3,30	286,0	74,5	6,1	16,5	3,32	287,7	74,9	6,8	18,2
BUJALANCE	3.287	2007	2006	549,9	2,03	1,000	1,70	364,1	66,2	-16,3	-70,7	1,93	413,3	75,2	-4,9	-21,4
CABRA	10.502	2005	2004	724,5	1,37	1,000	1,40	561,6	77,5	2,2	12,0	1,35	541,6	74,8	-1,5	-8,0
CAÑETE DE LAS TORRES	1.501	2008	2007	475,4	2,03	1,000	1,80	351,9	74,0	-11,3	-45,0	1,82	355,8	74,8	-10,3	-41,1
CARCABUEY	1.561	2001	2000	482,9	1,91	1,000	2,00	407,0	84,3	4,7	18,3	1,78	362,3	75,0	-6,8	-26,5
CARDEÑA	1.408	2002	2001	437,1	1,53	1,000	1,60	274,9	62,9	4,6	12,0	1,91	328,2	75,1	24,8	65,3
CARLOTA LA	7.089	2004	2003	683,7	1,92	1,000	2,00	522,2	76,4	4,2	20,9	1,96	511,8	74,9	2,1	10,4
CARPIO EL	2.151	1994	1993	582,4	2,01	1,000	2,10	502,7	86,3	4,5	21,5	1,82	435,7	74,8	-9,5	-45,5
CASTRO DEL RIO	3.103	1999	1998	582,4	2,80	1,000	3,00	457,9	78,6	7,1	30,5	2,86	436,5	74,9	2,1	9,2
CONQUISTA	404	2004	2003	364,0	1,50	1,000	1,60	248,0	68,1	6,7	15,5	1,76	272,8	75,0	17,3	40,3
CORDOBA	147.115	1995	1994	1.062,4	1,78	1,060	1,90	926,7	87,2	13,2	107,7	1,63	795,0	74,8	-2,9	-24,0
DOÑA MENCIA	2.154	2005	2004	515,1	1,78	1,000	1,70	393,7	76,4	-4,5	-18,5	1,67	386,7	75,1	-6,2	-25,5
DOS TORRES	1.509	2001	2000	494,8	2,05	1,000	2,20	346,4	70,0	7,3	23,6	2,36	371,6	75,1	15,1	48,8
ENCINAS REALES	1.267	2001	2000	560,7	1,94	1,030	2,00	412,6	73,6	6,2	24,0	2,04	420,8	75,1	8,3	32,3
ESPEJO	1.641	2002	2001	490,0	1,81	1,000	1,90	390,5	79,7	5,0	18,5	1,79	367,9	75,1	-1,1	-4,1
ESPIEL	1.377	1986	1985	436,5	3,18	1,000	2,10	256,3	58,7	-34,0	-131,8	2,68	327,1	74,9	-15,7	-61,1
FERNAN-NUÑEZ	4.713	1998	1997	602,9	2,60	1,000	2,80	435,7	72,3	7,7	31,1	2,91	452,8	75,1	11,9	48,3
FUENTE LA LANCHA	209	2008	2007	246,7	2,00	0,960	1,30	158,3	64,2	-37,6	-95,4	1,52	185,1	75,0	-27,0	-68,6
FUENTE OBEJUNA	3.231	2006	2005	434,2	2,11	1,000	1,50	229,8	52,9	-28,9	-93,5	2,13	326,3	75,2	0,9	3,1
FUENTE PALMERA	4.167	2010	2009	584,4	1,43	0,860	1,50	378,9	64,8	-9,8	-41,1	1,74	439,5	75,2	4,6	19,5
FUENTE-TOJAR	473	1998	1997	427,3	3,34	1,000	3,50	375,7	87,9	4,8	17,2	2,99	321,0	75,1	-10,5	-37,5
GRANJUELA LA	268	2006	2005	289,8	1,59	1,000	1,70	211,2	72,9	6,9	13,7	1,75	217,4	75,0	10,1	19,9
GUADALCAZAR	756	2008	2007	603,7	1,37	0,920	1,40	347,7	57,6	-6,0	-22,1	1,82	452,0	74,9	22,2	82,2
GUIJO EL	300	2006	2005	272,0	1,39	1,000	1,50	236,6	87,0	7,9	17,4	1,29	203,4	74,8	-7,2	-15,8
HINOJOSA DEL DUQUE	4.452	1989	1988	409,0	3,07	1,080	2,70	289,1	70,7	-5,0	-15,3	2,87	307,3	75,1	1,0	3,0
HORNACHUELOS	2.526	2006	2005	520,2	1,72	1,000	1,50	329,1	63,3	-12,8	-48,3	1,78	390,5	75,1	3,5	13,1
IZNAJAR	2.830	2001	2000	564,2	2,69	1,030	2,10	358,8	63,6	-19,6	-87,4	2,48	423,7	75,1	-5,0	-22,5
LUCENA	19.398	2000	1999	676,9	1,64	1,000	1,50	494,1	73,0	-8,5	-46,1	1,54	507,3	74,9	-6,1	-32,9
LUQUE	1.888	1998	1997	535,5	2,70	1,040	2,90	501,3	93,6	11,7	52,5	2,32	401,0	74,9	-10,6	-47,8
MONTALBAN DE CORDOBA	1.949	1998	1997	482,1	2,29	1,040	2,40	478,4	99,2	9,0	39,5	1,81	360,8	74,9	-17,8	-78,1
MONTEMAYOR	1.795	1998	1997	530,2	2,21	1,080	2,30	471,5	88,9	12,4	52,0	1,94	397,7	75,0	-5,2	-21,8
MONTILLA	11.696	1997	1996	690,1	2,21	1,040	2,30	606,2	87,8	8,2	46,1	1,96	516,6	74,9	-7,8	-43,5
MONTORO	5.666	2003	2002	607,9	2,23	1,000	2,10	430,1	70,8	-5,8	-26,6	2,23	456,7	75,1	0,0	0,0
MONTURQUE	925	2005	2004	589,9	1,82	1,000	1,80	369,5	62,6	-1,1	-4,1	2,16	443,4	75,2	18,7	69,8
MORILES	1.742	2000	1999	491,3	1,83	1,000	1,90	407,3	82,9	3,8	15,0	1,72	368,7	75,0	-6,0	-23,6
NUEVA CARTEYA	2.459	2003	2002	510,4	1,89	1,030	1,80	400,9	78,5	-1,9	-7,8	1,72	383,1	75,0	-6,3	-25,6
OBEJO	957	2008	2007	702,1	1,81	1,000	1,80	448,9	63,9	-0,6	-2,5	2,11	526,2	74,9	16,6	74,8
PALENCIANA	727	2001	2000	460,3	2,33	1,060	2,40	372,8	81,0	9,2	31,4	2,22	344,8	74,9	1,0	3,4
PALMA DEL RIO	9.253	2009	2008	677,9	1,37	0,920	1,40	447,3	66,0	-6,0	-28,5	1,59	508,0	74,9	6,8	32,2

ANEJO 7 - REAJUSTE DE LOS COEFICIENTES MULTIPLICADORES DEL VALOR CATASTRAL OBTENIDOS PARA 2018.

Municipio	UU-2017	AñoRevCat	AñoPon	ValMed	CMVC-16	CAVC-17-18	OBTENIDOS					REAJUSTADOS				
							CMVC-18	ValCal	RCM (%)	Var (%)	Var (€/m²)	CMVC-18	ValCal	RCM (%)	Var (%)	Var (€/m²)
PEDRO ABAD	1.371	2007	2006	535,9	2,25	1,000	1,70	331,8	61,9	-24,4	-107,4	2,06	402,1	75,0	-8,4	-37,1
PEDROCHE	1.061	2001	2000	358,0	2,09	1,000	2,20	309,4	86,4	5,3	15,5	1,91	268,6	75,0	-8,6	-25,3
PEÑARROYA-PUEBLONUEVO	6.021	2006	2005	456,7	1,66	1,000	1,50	311,4	68,2	-9,6	-33,2	1,65	342,5	75,0	-0,6	-2,1
POSADAS	3.483	2007	2006	618,8	1,69	1,000	1,70	455,4	73,6	0,6	2,7	1,73	463,4	74,9	2,4	10,7
POZOBLANCO	9.452	2004	2003	642,4	1,60	1,000	1,70	516,8	80,5	6,3	30,4	1,58	480,3	74,8	-1,3	-6,1
PRIEGO DE CORDOBA	13.039	1994	1993	674,4	1,99	1,000	2,10	571,7	84,8	5,5	30,0	1,86	506,4	75,1	-6,5	-35,4
PUENTE GENIL	14.221	1996	1995	659,0	2,15	1,100	2,30	614,9	93,3	17,7	92,4	1,85	494,6	75,1	-5,3	-28,0
RAMBLA LA	3.485	2005	2004	538,2	1,71	1,000	1,70	401,0	74,5	-0,6	-2,4	1,71	403,4	75,0	0,0	0,0
RUTE	5.582	2000	1999	605,3	2,03	1,040	2,10	516,6	85,3	7,6	36,4	1,85	455,1	75,2	-5,2	-25,1
SAN SEBASTIAN DE LOS BALLESES	481	2008	2007	440,2	1,39	0,920	1,50	311,4	70,7	-0,7	-2,3	1,59	330,1	75,0	5,2	16,5
SANTA EUFEMIA	824	2002	2001	346,9	1,68	1,000	1,80	298,5	86,1	7,1	19,9	1,57	260,4	75,1	-6,5	-18,3
SANTAELLA	2.818	2004	2003	475,9	1,79	1,000	1,90	356,0	74,8	6,2	20,6	1,90	356,0	74,8	6,1	20,6
TORRECAMPO	1.092	2006	2005	278,0	1,48	1,000	1,50	249,5	89,8	1,4	3,3	1,25	207,9	74,8	-15,5	-38,3
VALENZUELA	834	2004	2003	385,3	1,84	1,000	1,90	304,4	79,0	3,3	9,6	1,80	288,4	74,9	-2,2	-6,4
VALSEQUILLO	327	2006	2005	322,7	1,53	1,000	1,50	198,2	61,4	-2,0	-4,0	1,83	241,8	74,9	19,6	39,6
VICTORIA LA	1.099	2008	2007	634,1	1,48	0,920	1,60	417,8	65,9	-0,5	-2,3	1,82	475,3	75,0	13,1	55,2
VILLA DEL RIO	3.085	2002	2001	653,3	1,67	1,000	1,80	514,9	78,8	7,8	37,2	1,71	489,2	74,9	2,4	11,5
VILLAFRANCA DE CORDOBA	1.990	2008	2007	635,8	2,02	1,000	2,10	476,6	75,0	4,0	18,2	2,10	476,6	75,0	4,0	18,2
VILLAHARTA	422	2006	2005	459,4	1,71	1,000	1,50	323,5	70,4	-12,3	-45,3	1,60	345,1	75,1	-6,4	-23,7
VILLANUEVA DE CORDOBA	4.814	2007	2006	443,7	1,83	1,000	1,70	308,3	69,5	-7,1	-23,6	1,83	331,9	74,8	0,0	0,0
VILLANUEVA DEL DUQUE	1.185	2004	2003	397,4	1,69	1,000	1,80	264,5	66,6	6,5	16,2	2,03	298,3	75,1	20,1	49,9
VILLANUEVA DEL REY	1.082	2006	2005	383,8	1,88	1,000	1,50	237,6	61,9	-20,2	-60,2	1,82	288,3	75,1	-3,2	-9,5
VILLARALTO	971	2001	2000	324,7	1,64	1,000	1,70	229,2	70,6	3,7	8,1	1,81	244,0	75,2	10,4	22,9
VILLAVICIOSA DE CORDOBA	2.724	2005	2004	450,4	1,86	1,000	1,70	279,2	62,0	-8,6	-26,3	2,06	338,4	75,1	10,8	32,9
VISO EL	1.776	2002	2001	420,6	1,77	1,000	1,90	293,8	69,8	7,3	20,1	2,04	315,5	75,0	15,3	41,8
ZUHEROS	501	2005	2004	439,6	1,53	1,000	1,60	381,1	86,7	4,6	16,7	1,38	328,7	74,8	-9,8	-35,7

	Valor menor de 300 €/m².
	Valor entre 300 y 600 €/m².
	Valor entre 600 y 1.000 €/m².
	Valor entre 1.000 y 1.500 €/m².
	Valor mayor de 1.500 €/m².

PROVINCIA DE GRANADA.

ANEJO 7 - REAJUSTE DE LOS COEFICIENTES MULTIPLICADORES DEL VALOR CATASTRAL OBTENIDOS PARA 2018.

Municipio	UU-2017	AñoRevCat	AñoPon	ValMed	CMVC-16	CAVC-17-18	OBTENIDOS					REAJUSTADOS				
							CMVC-18	ValCal	RCM (%)	Var (%)	Var (€/m²)	CMVC-18	ValCal	RCM (%)	Var (%)	Var (€/m²)
AGRON	211	2009	2008	309,4	1,49	0,920	1,40	154,7	50,0	-13,6	-24,3	2,10	232,0	75,0	29,7	53,1
ALAMEDILLA	399	2005	2004	312,0	2,26	1,000	1,60	153,2	49,1	-29,2	-63,2	2,44	233,7	74,9	8,0	17,3
ALBOLOTE	8.802	2000	1999	764,1	1,89	1,000	2,00	615,0	80,5	5,8	33,8	1,86	571,9	74,8	-1,6	-9,2
ALBONDON	451	2010	2009	388,5	2,17	1,000	1,40	188,3	48,5	-35,5	-103,6	2,17	291,9	75,1	0,0	0,0
ALBUÑAN	296	2007	2006	320,8	1,58	1,000	1,70	231,7	72,2	7,6	16,4	1,76	239,9	74,8	11,4	24,5
ALBUÑOL	3.137	2009	2008	665,8	1,69	1,000	1,30	429,2	64,5	-23,1	-128,8	1,51	498,5	74,9	-10,7	-59,4
ALBUÑUELAS	737	2007	2006	421,8	1,53	1,000	1,30	261,1	61,9	-15,0	-46,2	1,58	317,3	75,2	3,3	10,0
ALDEIRE	673	2005	2004	304,3	2,50	1,000	1,60	185,2	60,9	-36,0	-104,2	1,97	228,1	74,9	-21,2	-61,4
ALFACAR	2.799	2003	2002	640,7	1,74	1,030	1,80	526,7	82,2	6,6	32,4	1,64	479,9	74,9	-2,9	-14,4
ALGARINEJO	1.314	2008	2007	431,9	1,96	1,000	1,70	256,4	59,4	-13,3	-39,2	2,15	324,3	75,1	9,7	28,7
ALHAMA DE GRANADA	3.579	2006	2005	559,7	1,74	1,000	1,80	406,9	72,7	3,5	13,6	1,86	420,4	75,1	6,9	27,1
ALHENDIN	4.788	2002	2001	662,4	1,84	1,000	1,90	505,8	76,4	3,3	16,0	1,87	497,8	75,2	1,6	8,0
ALICUN DE ORTEGA	346	2007	2006	213,9	1,53	1,000	1,60	184,8	86,4	4,6	8,1	1,39	160,5	75,0	-9,2	-16,2
ALMEGIJAR	321	1994	1993	232,3	3,97	1,000	2,30	190,9	82,2	-42,1	-138,6	2,10	174,3	75,0	-47,1	-155,2
ALMUÑECAR	28.540	1997	1996	1.240,1	2,80	1,080	2,90	1.060,0	85,5	11,9	112,4	2,54	928,5	74,9	-2,0	-19,3
ALPUJARRA DE LA SIERRA	867	2012	2011	409,0	1,76	0,910	1,60	274,6	67,1	-17,3	-57,3	1,79	307,2	75,1	-7,4	-24,8
ALQUIFE	576	2007	2006	235,1	1,50	1,000	1,60	193,1	82,1	6,7	12,1	1,46	176,2	74,9	-2,7	-4,8
ARENAS DEL REY	454	2009	2008	441,9	1,73	1,000	1,30	216,4	49,0	-24,9	-71,6	1,99	331,2	75,0	15,0	43,2
ARMILLA	10.997	1999	1998	802,2	1,79	1,040	1,90	666,9	83,1	10,4	62,8	1,71	600,2	74,8	-0,6	-3,9
ATARFE	9.726	2012	2011	640,7	1,18	0,910	1,20	460,3	71,8	-7,5	-37,1	1,25	479,4	74,8	-3,6	-17,9
BAZA	9.784	2009	2008	587,8	1,76	1,000	1,60	410,2	69,8	-9,1	-41,0	1,72	440,9	75,0	-2,3	-10,3
BEAS DE GRANADA	584	2005	2004	403,1	2,24	1,000	1,60	274,6	68,1	-28,6	-109,8	1,76	302,1	74,9	-21,4	-82,4
BEAS DE GUADIX	220	2008	2007	321,4	1,55	1,000	1,60	214,0	66,6	3,2	6,7	1,80	240,8	74,9	16,1	33,4
BENALUA	1.760	2004	2003	518,3	2,32	1,000	1,90	344,3	66,4	-18,1	-76,1	2,15	389,6	75,2	-7,3	-30,8
BENALUA DE LAS VILLAS	650	2010	2009	352,2	1,36	0,960	1,40	214,1	60,8	-1,2	-2,6	1,73	264,6	75,1	22,1	47,9
BENAMAUREL	1.388	2007	2006	421,7	2,49	1,000	1,70	208,6	49,5	-31,7	-96,9	2,58	316,5	75,0	3,6	11,0
BERCHULES	638	2013	2012	415,9	1,85	1,000	1,60	310,4	74,6	-13,5	-48,5	1,61	312,4	75,1	-13,0	-46,5
BUBION	496	2015	2014	676,1	1,94	1,000	1,80	402,2	59,5	-7,2	-31,3	2,27	507,2	75,0	17,0	73,7
BUSQUISTAR	224	2014	2013	362,3	1,19	1,000	1,20	221,8	61,2	0,8	1,9	1,47	271,7	75,0	23,5	51,8
CACIN	445	2009	2008	354,7	1,96	1,000	1,30	190,0	53,6	-33,7	-96,5	1,82	265,9	75,0	-7,1	-20,5
CADIAR	935	2013	2012	396,3	1,58	1,000	1,60	307,2	77,5	1,3	3,8	1,55	297,6	75,1	-1,9	-5,8
CAJAR	2.392	2014	2013	739,5	1,16	1,000	1,20	564,4	76,3	3,5	18,8	1,18	555,0	75,0	1,7	9,4
CALAHORRA LA	553	2007	2006	428,3	2,00	1,000	2,10	306,3	71,5	5,0	14,6	2,20	320,9	74,9	10,0	29,2
CALICASAS	386	2005	2004	508,0	2,04	1,000	1,60	287,6	56,6	-21,6	-79,1	2,12	381,1	75,0	3,9	14,4
CAMPOTEJAR	726	2010	2009	399,3	1,67	1,000	1,60	275,8	69,1	-4,2	-12,1	1,74	299,9	75,1	4,2	12,0
CANILES	1.835	2007	2006	448,6	1,75	1,000	1,70	266,6	59,4	-2,9	-7,8	2,15	337,2	75,2	22,9	62,7
CAÑAR	249	1994	1993	485,6	2,59	1,150	2,00	277,8	57,2	-11,2	-35,0	2,62	364,0	75,0	16,3	51,1
CAPILEIRA	542	2013	2012	652,6	1,50	1,000	1,60	375,1	57,5	6,7	23,4	2,09	490,0	75,1	39,3	138,3
CARATAUNAS	209	1994	1993	521,8	3,57	1,150	2,00	260,3	49,9	-35,6	-143,7	3,01	391,7	75,1	-3,0	-12,3
CASTARAS	205	2016	2015	295,5	1,67	1,000	1,80	208,1	70,4	7,8	15,0	1,92	222,0	75,1	15,0	28,9
CASTILLEJAR	1.159	2009	2008	427,5	2,28	1,000	2,10	253,9	59,4	-7,9	-21,8	2,65	320,4	75,0	16,2	44,7
CASTRIL	1.055	2011	2010	462,6	1,74	1,000	1,40	238,7	51,6	-19,5	-58,0	2,03	346,1	74,8	16,7	49,4
CENES DE LA VEGA	4.077	2002	2001	702,0	1,98	1,000	2,10	584,9	83,3	6,1	33,4	1,89	526,4	75,0	-4,5	-25,1
CHAUCHINA	2.656	2000	1999	528,8	1,84	1,040	1,90	463,2	87,6	7,4	31,9	1,63	397,4	75,2	-7,9	-33,9
CHIMENEAS	735	2009	2008	331,9	1,83	1,000	1,30	193,1	58,2	-29,0	-78,7	1,68	249,6	75,2	-8,2	-22,2
CHURRIANA DE LA VEGA	7.410	1999	1998	709,2	1,93	1,040	2,00	573,4	80,9	7,8	41,4	1,86	533,2	75,2	0,2	1,2
CIJUELA	1.903	2004	2003	554,5	1,50	1,000	1,60	415,2	74,9	6,7	26,0	1,60	415,2	74,9	6,7	25,9
COGOLLOS DE GUADIX	513	2005	2004	409,3	1,84	1,000	1,80	277,7	67,8	-2,2	-6,2	1,99	307,0	75,0	8,2	23,1
COGOLLOS DE LA VEGA	1.278	2005	2004	525,9	1,86	1,000	1,60	309,6	58,9	-14,0	-50,3	2,04	394,8	75,1	9,7	34,8

ANEJO 7 - REAJUSTE DE LOS COEFICIENTES MULTIPLICADORES DEL VALOR CATASTRAL OBTENIDOS PARA 2018.





Municipio	UU-2017	AñoRevCat	AñoPon	ValMed	CMVC-16	CAVC-17-18	OBTENIDOS					REAJUSTADOS				
							CMVC-18	ValCal	RCM (%)	Var (%)	Var (€m²)	CMVC-18	ValCal	RCM (%)	Var (%)	Var (€m²)
COLOMERA	778	2010	2009	359,3	1,71	1,000	1,60	279,2	77,7	-6,4	-19,2	1,54	268,8	74,8	-9,9	-29,7
CORTES DE BAZA	1.191	2008	2007	332,5	2,24	1,000	1,70	197,3	59,3	-24,1	-62,7	2,15	249,5	75,0	-4,0	-10,4
CORTES Y GRAENA	722	2007	2006	454,3	1,86	1,000	1,30	206,0	45,3	-30,1	-88,7	2,15	340,7	75,0	15,6	45,9
CUEVAS DEL CAMPO	1.163	2007	2006	456,9	2,07	1,000	1,70	254,2	55,6	-17,9	-55,3	2,29	342,4	75,0	10,6	32,9
CULLAR	2.602	2006	2005	445,6	1,69	0,960	1,50	260,7	58,5	-14,8	-45,3	1,92	333,8	74,9	9,1	27,8
CULLAR VEGA	3.009	2004	2003	659,4	1,31	1,000	1,40	505,2	76,6	6,9	32,5	1,37	494,4	75,0	4,6	21,7
DARRO	793	2008	2007	436,0	1,92	1,000	1,70	269,9	61,9	-11,5	-34,9	2,06	327,1	75,0	7,3	22,2
DEHESAS DE GUADIX	255	2005	2004	214,0	1,63	1,000	1,60	189,5	88,5	-1,8	-3,6	1,36	161,0	75,2	-16,6	-32,0
DEHESAS VIEJAS	579	2009	2008	288,5	1,72	0,960	1,70	263,3	91,3	-5,1	-14,2	1,40	216,8	75,2	-21,9	-60,7
DEIFONTES	1.194	2010	2009	418,2	1,48	0,960	1,40	293,7	70,2	-9,2	-29,7	1,49	312,6	74,8	-3,4	-10,9
DIEZMA	614	2007	2006	461,0	1,77	1,000	1,70	290,0	62,9	-4,0	-11,9	2,03	346,3	75,1	14,7	44,4
DILAR	1.087	1996	1995	717,4	1,94	1,050	2,10	590,6	82,3	13,7	71,0	1,91	537,2	74,9	3,4	17,6
DOLAR	413	2007	2006	320,1	1,92	1,000	1,70	203,0	63,4	-11,5	-26,3	2,01	240,0	75,0	4,7	10,8
DOMINGO PEREZ DE GRANADA	382	2009	2008	290,9	1,72	1,000	1,60	273,0	93,9	-7,0	-20,5	1,28	218,4	75,1	-25,6	-75,1
DUDAR	206	2007	2006	515,3	1,76	0,960	1,70	384,3	74,6	-7,3	-30,1	1,71	386,5	75,0	-6,7	-27,9
DURCAL	3.494	2012	2011	583,2	1,30	0,910	1,40	437,0	74,9	-2,0	-8,9	1,40	437,0	74,9	-2,0	-8,9
ESCUZAR	583	2006	2005	377,9	1,70	1,000	1,70	252,4	66,8	0,0	0,0	1,91	283,5	75,0	12,4	31,1
FERREIRA	211	2005	2004	202,5	2,64	1,000	1,60	101,0	49,9	-39,4	-65,7	2,41	152,2	75,1	-8,7	-14,5
FONELAS	378	2007	2006	357,7	1,54	0,920	1,60	243,2	68,0	-4,4	-11,2	1,76	267,5	74,8	5,1	13,1
FREILA	533	2007	2006	390,3	1,57	1,000	1,70	290,0	74,3	8,3	22,2	1,72	293,4	75,2	9,6	25,6
FUENTE VAQUEROS	2.290	2003	2002	490,5	1,90	1,000	1,80	391,0	79,7	-5,3	-21,7	1,69	367,1	74,8	-11,1	-45,6
GABIAS LAS	11.200	2000	1999	662,7	1,60	1,000	1,70	520,7	78,6	6,3	30,6	1,62	496,2	74,9	1,3	6,2
GALERA	1.316	2009	2008	413,1	1,80	1,000	1,60	244,7	59,2	-11,1	-30,6	2,03	310,4	75,2	12,8	35,1
GOBERNADOR	184	2009	2008	224,4	2,36	1,000	1,60	157,2	70,0	-32,2	-74,7	1,71	168,0	74,9	-27,5	-63,9
GOJAR	2.952	2000	1999	684,2	1,54	1,000	1,60	512,6	74,9	3,9	19,2	1,60	512,6	74,9	3,9	19,2
GOR	724	2007	2006	352,0	1,60	1,000	1,70	263,0	74,7	6,3	15,5	1,71	264,6	75,2	6,9	17,0
GORAFFE	360	2004	2003	394,2	2,36	1,000	1,90	226,3	57,4	-19,5	-54,8	2,48	295,4	74,9	5,1	14,3
GRANADA	136.686	1997	1996	1.151,4	2,11	1,080	2,20	1.036,8	90,0	12,6	116,1	1,83	862,4	74,9	-6,3	-58,3
GUADAHORTUNA	1.097	2005	2004	333,9	1,79	1,000	1,60	225,7	67,6	-10,6	-26,8	1,78	251,1	75,2	-0,6	-1,5
GUADIX	10.603	2005	2004	621,6	1,91	1,000	1,80	457,6	73,6	-5,8	-28,0	1,83	465,2	74,8	-4,2	-20,4
GUAJARES LOS	904	2009	2008	436,3	2,21	1,000	1,60	256,8	58,9	-27,6	-97,9	2,04	327,4	75,0	-7,7	-27,3
GUALCHOS	3.735	2010	2009	856,8	1,65	1,000	1,40	596,8	69,7	-15,2	-106,6	1,51	643,7	75,1	-8,5	-59,6
GÚEJAR SIERRA	1.584	2007	2006	602,8	1,30	1,000	1,40	441,0	73,2	7,7	31,5	1,44	453,6	75,2	10,8	44,1
GÚEVEJAR	1.098	1996	1995	588,1	1,86	1,000	2,00	456,0	77,5	7,5	31,9	1,93	440,1	74,8	3,8	16,0
HUELAGO	318	2008	2007	296,0	1,96	1,000	1,80	200,3	67,7	-8,2	-17,8	1,99	221,5	74,8	1,5	3,4
HUENEJA	842	2007	2006	378,0	2,25	1,000	1,70	232,3	61,5	-24,4	-75,2	2,07	282,9	74,8	-8,0	-24,6
HUESCAR	5.135	2011	2010	459,0	1,78	0,870	1,60	266,1	58,0	-21,8	-74,2	2,07	344,2	75,0	1,2	4,0
HUETOR DE SANTILLAN	1.173	2004	2003	660,6	1,95	1,000	1,90	461,7	69,9	-2,6	-12,2	2,04	495,7	75,0	4,6	21,9
HUETOR TAJAR	4.967	2005	2004	493,3	1,64	1,000	1,60	375,6	76,1	-2,4	-9,4	1,58	370,9	75,2	-3,7	-14,0
HUETOR VEGA	5.210	2001	2000	748,6	1,62	1,000	1,70	589,9	78,8	4,9	27,8	1,62	562,1	75,1	0,0	0,0
ILLORA	5.509	2007	2006	477,0	1,60	1,000	1,70	385,0	80,7	6,3	22,7	1,58	357,9	75,0	-1,3	-4,5
ITRABO	963	2006	2005	629,9	1,99	1,000	2,10	479,6	76,1	5,5	25,1	2,07	472,8	75,1	4,0	18,3
IZNALLOZ	2.564	2009	2008	444,7	1,72	1,000	1,60	304,3	68,4	-7,0	-22,8	1,75	332,8	74,8	1,7	5,7
JATAR	348	2009	2008	283,2	1,48	1,000	1,30	213,7	75,4	-12,2	-29,6	1,29	212,1	74,9	-12,8	-31,3
JAYENA	571	2009	2008	347,8	1,73	1,000	1,30	230,7	66,3	-24,9	-76,3	1,47	260,9	75,0	-15,0	-46,2
JEREZ DEL MARQUESADO	762	2008	2007	413,9	1,72	1,000	1,70	303,5	73,3	-1,2	-3,6	1,74	310,6	75,0	1,2	3,6
JETE	596	2006	2005	523,4	1,59	1,000	1,70	398,2	76,1	6,9	25,8	1,68	393,5	75,2	5,7	21,1
JUN	1.545	2004	2003	698,9	1,50	1,000	1,60	531,9	76,1	6,7	33,2	1,58	525,2	75,1	5,3	26,6
JUVILES	126	2010	2009	286,3	1,40	1,000	1,40	224,8	78,5	0,0	0,0	1,34	215,1	75,1	-4,3	-9,7

ANEJO 7 - REAJUSTE DE LOS COEFICIENTES MULTIPLICADORES DEL VALOR CATASTRAL OBTENIDOS PARA 2018.

Municipio	UU-2017	AñoRevCat	AñoPon	ValMed	CMVC-16	CAVC-17-18	OBTENIDOS					REAJUSTADOS				
							CMVC-18	ValCal	RCM (%)	Var (%)	Var (€m²)	CMVC-18	ValCal	RCM (%)	Var (%)	Var (€m²)
LACHAR	1.839	1996	1995	543,3	1,72	1,050	1,80	448,7	82,6	9,9	40,4	1,63	406,3	74,8	-0,5	-2,0
LANJARON	2.242	2006	2005	594,8	1,52	1,000	1,40	422,0	70,9	-7,9	-36,2	1,48	446,2	75,0	-2,6	-12,0
LANTEIRA	453	2007	2006	336,2	1,59	0,880	1,50	190,9	56,8	-17,0	-39,1	1,98	251,9	74,9	9,6	22,0
LECRIN	1.438	2007	2006	459,3	2,31	1,000	1,70	268,4	58,4	-26,4	-96,3	2,18	344,2	74,9	-5,6	-20,5
LENTEGI	375	2006	2005	520,9	1,62	1,000	1,70	440,6	84,6	4,9	20,7	1,51	391,4	75,1	-6,8	-28,6
LOBRAS	147	2013	2012	266,5	1,82	1,000	1,60	198,0	74,3	-12,1	-27,2	1,62	200,5	75,2	-11,0	-24,7
LOJA	10.136	2013	2012	579,0	1,32	1,000	1,40	481,4	83,1	6,1	27,5	1,26	433,2	74,8	-4,5	-20,7
LUGROS	269	2007	2006	311,0	1,61	1,000	1,70	263,9	84,9	5,6	14,0	1,50	232,9	74,9	-6,8	-17,1
LUJAR	505	2010	2009	799,0	2,30	1,000	1,40	325,7	40,8	-39,1	-209,4	2,58	600,1	75,1	12,2	65,1
MALAHA LA	941	2006	2005	471,6	1,56	1,000	1,60	336,7	71,4	2,6	8,4	1,68	353,5	75,0	7,7	25,2
MARACENA	9.688	2012	2011	724,5	1,09	1,000	1,10	555,1	76,6	0,9	5,1	1,08	545,0	75,2	-0,9	-5,0
MARCHAL	283	2008	2007	301,6	1,43	0,920	1,50	157,0	52,1	-3,5	-5,7	2,16	226,0	74,9	39,0	63,4
MOCLIN	2.322	2007	2006	433,3	1,71	1,000	1,30	241,3	55,7	-24,0	-76,1	1,75	324,9	75,0	2,3	7,5
MOLVIZAR	1.314	2010	2009	580,0	1,57	1,000	1,40	365,9	63,1	-10,8	-44,4	1,66	433,9	74,8	5,7	23,6
MONACHIL	8.185	1995	1994	906,8	1,91	1,000	2,00	706,2	77,9	4,7	31,8	1,93	681,5	75,1	1,0	7,1
MONTEFRIO	2.311	2008	2007	452,9	1,89	1,000	1,20	218,5	48,2	-36,5	-125,6	1,87	340,5	75,2	-1,1	-3,7
MONTEJICAR	1.271	2010	2009	374,2	1,78	1,000	1,60	243,0	64,9	-10,1	-27,3	1,85	281,0	75,1	3,9	10,6
MONTILLANA	617	2009	2008	318,1	1,76	1,000	1,60	254,5	80,0	-9,1	-25,5	1,50	238,6	75,0	-14,8	-41,4
MORALEDA DE ZAFAYONA	1.358	2005	2004	501,3	2,07	1,000	1,60	286,7	57,2	-22,7	-84,2	2,10	376,3	75,1	1,4	5,4
MORELABOR	514	2009	2008	262,5	1,53	1,000	1,30	189,3	72,1	-15,0	-33,5	1,35	196,6	74,9	-11,8	-26,2
MOTRIL	36.859	2006	2005	905,1	1,23	1,000	1,30	744,1	82,2	5,7	40,1	1,19	681,1	75,3	-3,3	-22,9
MURTAS	510	1994	1993	413,9	5,06	1,000	3,10	193,1	46,6	-38,7	-122,1	4,98	310,3	75,0	-1,6	-4,9
NEVADA	1.078	2013	2012	473,3	1,98	1,000	1,60	278,7	58,9	-19,2	-66,2	2,04	355,3	75,1	3,0	10,5
NIGÜELAS	815	2005	2004	524,5	1,86	1,000	1,60	297,1	56,6	-14,0	-48,3	2,12	393,7	75,1	14,0	48,3
NIVAR	580	2005	2004	544,2	1,40	0,920	1,50	360,0	66,1	-1,4	-5,2	1,70	408,0	75,0	11,7	42,8
OGIJARES	6.469	2000	1999	788,7	1,59	1,000	1,70	620,1	78,6	6,9	40,1	1,62	590,9	74,9	1,9	10,9
ORCE	1.016	2011	2010	327,8	1,75	0,870	1,60	184,0	56,1	-20,5	-47,3	2,14	246,1	75,1	6,4	14,8
ORGIVA	3.520	1994	1993	549,5	2,93	1,150	2,00	368,1	67,0	-21,5	-100,8	2,24	412,3	75,0	-12,1	-56,6
OTIVAR	766	2006	2005	577,9	1,71	1,000	1,80	442,2	76,5	5,3	22,1	1,76	432,4	74,8	2,9	12,3
PADUL	4.614	2008	2007	554,7	1,42	0,960	1,50	410,7	74,0	1,4	5,7	1,52	416,2	75,0	2,8	11,2
PAMPANEIRA	278	2013	2012	501,4	1,13	1,000	1,20	244,7	48,8	6,2	14,3	1,81	369,1	73,6	60,2	138,6
PEDRO MARTINEZ	736	2010	2009	295,6	1,65	1,000	1,60	192,5	65,1	-3,0	-6,0	1,84	221,3	74,9	11,5	22,8
PELIGROS	4.899	1995	1994	700,8	1,72	1,060	1,80	627,6	89,6	10,9	61,8	1,51	526,5	75,1	-6,9	-39,2
PEZA LA	879	2007	2006	400,3	2,08	1,000	2,10	273,1	68,2	1,0	2,6	2,31	300,4	75,1	11,1	29,9
PINAR EL	699	2008	2007	393,2	1,29	0,960	1,30	285,9	72,7	-3,3	-9,6	1,34	294,7	74,9	-0,3	-0,8
PINOS GENIL	784	2007	2006	687,7	1,89	1,000	2,00	526,4	76,5	5,8	29,0	1,96	515,9	75,0	3,7	18,5
PINOS PUENTE	5.446	2001	2000	502,7	1,81	1,030	1,90	455,9	90,7	8,1	34,2	1,57	376,7	74,9	-10,7	-45,0
PIÑAR	665	2009	2008	363,0	1,41	1,000	1,50	249,8	68,8	6,4	15,0	1,64	273,1	75,2	16,3	38,3
POLICAR	143	2008	2007	232,4	1,45	0,960	1,50	194,7	83,8	-0,7	-1,4	1,34	173,9	74,8	-11,3	-22,2
POLOPOS	1.401	2006	2005	817,4	1,49	0,920	1,60	542,9	66,4	-1,2	-6,6	1,81	614,1	75,1	11,8	64,6
PORTUGOS	243	1994	1993	341,6	3,13	1,150	2,00	262,8	76,9	-26,5	-94,8	1,95	256,2	75,0	-28,4	-101,4
PUEBLA DE DON FADRIQUE	1.517	2011	2010	455,6	1,77	1,000	1,40	253,2	55,6	-20,9	-66,9	1,89	341,8	75,0	6,8	21,7
PULIANAS	2.288	2010	2009	627,5	1,37	1,000	1,40	475,9	75,8	2,2	10,2	1,38	469,1	74,8	0,7	3,4
PURULLENA	1.177	2007	2006	490,3	1,67	1,000	1,30	253,8	51,8	-22,2	-72,2	1,88	367,0	74,9	12,6	41,0
QUENTAR	699	2006	2005	417,1	1,73	1,000	1,70	315,4	75,6	-1,7	-5,6	1,69	313,6	75,2	-2,3	-7,4
RUBITE	429	2010	2009	638,3	2,18	1,000	1,40	351,1	55,0	-35,8	-195,6	1,91	479,0	75,0	-12,4	-67,7
SALAR	1.609	2006	2005	461,6	1,72	1,000	1,80	325,0	70,4	4,7	14,4	1,92	346,7	75,1	11,6	36,1
SALOBREÑA	10.456	2014	2013	989,0	1,39	1,000	1,50	825,3	83,4	7,9	60,5	1,35	742,7	75,1	-2,9	-22,1
SANTA CRUZ DEL COMERCIO	355	1996	1995	441,5	2,69	1,000	2,90	365,5	82,8	7,8	26,5	2,63	331,5	75,1	-2,2	-7,5

ANEJO 7 - REAJUSTE DE LOS COEFICIENTES MULTIPLICADORES DEL VALOR CATASTRAL OBTENIDOS PARA 2018.

Municipio	UU-2017	AñoRevCat	AñoPon	ValMed	CMVC-16	CAVC-17-18	OBTENIDOS					REAJUSTADOS				
							CMVC-18	ValCal	RCM (%)	Var (%)	Var (€/m²)	CMVC-18	ValCal	RCM (%)	Var (%)	Var (€/m²)
SANTA FE	7.600	2000	1999	588,0	2,16	1,040	2,30	493,9	84,0	10,7	47,9	2,05	440,2	74,9	-1,3	-5,8
SOPORTUJAR	186	2016	2015	400,1	1,09	1,000	1,10	245,6	61,4	0,9	2,2	1,34	299,2	74,8	22,9	55,8
SORVILAN	676	2010	2009	452,0	2,14	1,000	1,40	320,0	70,8	-34,6	-169,1	1,48	338,3	74,9	-30,8	-150,9
TAHA LA	655	2010	2009	473,0	1,59	1,000	1,40	251,0	53,1	-12,0	-34,1	1,98	354,9	75,0	24,5	69,9
TORRE-CARDELA	650	2010	2009	324,2	1,59	0,900	1,50	209,9	64,7	-15,1	-37,3	1,74	243,5	75,1	-1,5	-3,7
TORVIZCON	510	1994	1993	387,8	3,70	1,000	2,30	199,5	51,4	-37,8	-121,4	3,35	199,5	74,9	-9,5	-30,4
TREVELEZ	551	2011	2010	507,2	1,52	1,000	1,40	280,3	55,3	-7,9	-24,0	1,90	380,4	75,0	25,0	76,1
TURON	153	2010	2009	298,8	1,90	1,000	1,40	157,8	52,8	-26,3	-56,4	1,99	224,3	75,1	4,7	10,2
UGIJAR	1.529	2010	2009	458,1	2,03	1,000	1,60	297,8	65,0	-21,2	-80,0	1,85	344,3	75,2	-8,9	-33,5
VALDERRUBIO	1.060	2001	2000	521,0	1,68	1,030	1,80	426,3	81,8	10,4	40,0	1,65	390,8	75,0	1,2	4,4
VALLE DEL ZALABI	1.233	2007	2006	384,6	1,13	1,000	1,20	171,2	44,5	6,2	10,0	1,81	258,2	67,1	60,2	97,0
VALLE EL	805	2008	2007	535,6	2,08	0,960	1,40	371,2	69,3	-35,4	-203,3	1,52	403,0	75,2	-29,8	-171,4
VALOR	629	2013	2012	398,4	1,85	1,000	1,60	293,2	73,6	-13,5	-45,8	1,63	298,7	75,0	-11,9	-40,3
VEGAS DEL GENIL	4.761	1999	1998	608,5	2,58	1,080	2,70	546,4	89,8	13,0	63,0	2,26	457,4	75,2	-5,4	-26,0
VELEZ DE BENAUDALLA	1.862	2007	2006	610,7	1,48	1,000	1,60	510,8	83,6	8,1	38,3	1,43	456,5	74,7	-3,4	-15,9
VENTAS DE HUELMA	470	2009	2008	397,7	1,50	1,000	1,60	244,8	61,6	6,7	15,3	1,95	298,4	75,0	30,0	68,9
VILLA DE OTURA	3.397	1999	1998	720,7	2,21	1,080	2,30	669,5	92,9	12,4	73,9	1,86	541,5	75,1	-9,1	-54,3
VILLAMENA	583	2008	2007	435,4	1,53	0,920	1,60	274,0	62,9	-3,8	-10,8	1,91	327,1	75,1	14,8	42,3
VILLANUEVA DE LAS TORRES	402	2008	2007	321,1	1,07	0,880	1,10	162,0	50,5	-9,5	-17,1	1,64	241,6	75,2	34,9	62,5
VILLANUEVA MESIA	953	1996	1995	475,5	1,78	1,000	1,90	383,9	80,7	6,7	24,3	1,76	355,6	74,8	-1,1	-4,1
VIZNAR	565	1995	1994	568,8	1,96	1,120	2,10	560,9	98,6	20,0	93,5	1,60	427,4	75,1	-8,6	-40,0
ZAFARRAYA	1.060	2009	2008	430,7	1,91	1,000	1,30	254,7	59,1	-31,9	-119,5	1,65	323,3	75,1	-13,6	-51,0
ZAGRA	531	2008	2007	295,0	2,02	1,000	2,10	233,6	79,2	4,0	8,9	1,99	221,4	75,1	-1,5	-3,3
ZUBIA LA	9.330	2000	1999	761,8	2,23	1,040	2,40	662,4	86,9	11,9	70,6	2,07	571,3	75,0	-3,5	-20,5
ZUJAR	1.540	2007	2006	442,7	1,74	1,000	1,70	315,4	71,2	-2,3	-7,4	1,79	332,1	75,0	2,9	9,3

	Valor menor de 300 €/m².
	Valor entre 300 y 600 €/m².
	Valor entre 600 y 1.000 €/m².
	Valor entre 1.000 y 1.500 €/m².
	Valor mayor de 1.500 €/m².

PROVINCIA DE HUELVA.

ANEJO 7 - REAJUSTE DE LOS COEFICIENTES MULTIPLICADORES DEL VALOR CATASTRAL OBTENIDOS PARA 2018.

Municipio	UU-2017	AñoRevCat	AñoPon	ValMed	CMVC-16	CAVC-17-18	OBTENIDOS					REAJUSTADOS				
							CMVC-18	ValCal	RCM (%)	Var (%)	Var (€m²)	CMVC-18	ValCal	RCM (%)	Var (%)	Var (€m²)
ALAJAR	633	1990	1989	394,2	2,61	1,000	1,90	199,4	50,6	-27,2	-74,5	2,82	295,9	75,1	8,0	22,0
ALJARAQUE	8.163	2000	1999	957,4	2,08	1,080	2,00	798,3	83,4	3,9	29,6	1,80	718,5	75,0	-6,5	-50,3
ALMENDRO EL	646	1990	1989	474,5	2,20	1,000	1,90	345,7	72,9	-13,6	-54,6	1,96	356,6	75,2	-10,9	-43,7
ALMONASTER LA REAL	1.513	2010	2009	525,5	2,34	1,000	1,50	288,4	54,9	-35,9	-161,5	2,05	394,2	75,0	-12,4	-55,8
ALMONTE	21.930	1995	1994	1.160,9	2,28	1,060	2,00	890,3	76,7	-7,0	-67,2	1,96	872,5	75,2	-8,9	-84,9
ALOSNO	2.533	2005	2004	489,2	1,75	1,000	1,50	326,3	66,7	-14,3	-54,4	1,69	367,7	75,2	-3,4	-13,0
ARACENA	4.863	2004	2003	725,6	1,98	1,000	1,70	499,9	68,9	-14,1	-82,3	1,85	544,0	75,0	-6,6	-38,2
AROCHE	1.752	2010	2009	480,7	2,00	1,000	1,30	288,2	60,0	-35,0	-155,2	1,63	361,3	75,2	-18,5	-82,0
ARROYOMOLINOS DE LEON	701	2011	2010	518,5	1,60	1,000	1,30	249,7	48,2	-18,8	-57,6	2,02	387,9	74,8	26,3	80,6
AYAMONTE	17.222	1996	1995	1.017,3	2,17	1,100	2,30	868,8	85,4	16,6	123,6	2,02	763,1	75,0	2,4	17,9
BEAS	2.228	2007	2006	568,2	1,35	0,960	1,30	431,3	75,9	-7,6	-35,3	1,28	424,6	74,7	-9,0	-41,9
BERROCAL	247	2013	2012	334,7	1,09	1,000	1,10	276,8	82,7	0,9	2,5	1,00	251,7	75,2	-8,3	-22,6
BOLLULLOS PAR DEL CONDADO	5.847	2001	2000	730,3	2,06	1,060	2,00	590,6	80,9	2,9	16,7	1,85	546,3	74,8	-4,8	-27,6
BONARES	2.400	2002	2001	737,8	2,36	1,000	2,00	481,3	65,2	-15,3	-86,6	2,30	553,5	75,0	-2,5	-14,4
CABEZAS RUBIAS	494	1990	1989	366,6	2,81	1,000	2,10	236,0	64,4	-25,3	-79,8	2,45	275,4	75,1	-12,8	-40,4
CALA	730	2010	2009	501,8	1,60	0,900	1,40	266,3	53,1	-21,3	-71,9	1,98	376,6	75,1	11,4	38,4
CALAÑAS	2.769	2010	2009	568,4	1,76	1,000	1,50	341,6	60,1	-14,8	-59,2	1,87	425,9	74,9	6,3	25,1
CAMPILLO EL	1.211	2012	2011	524,5	1,35	1,000	1,40	355,9	67,9	3,7	12,7	1,55	394,0	75,1	14,8	50,8
CAMPOFRIO	504	1990	1989	508,1	2,20	1,170	1,40	260,4	51,2	-25,6	-89,3	2,05	381,2	75,0	9,0	31,5
CAÑAVERAL DE LEON	375	2011	2010	588,2	1,98	1,000	1,30	257,8	43,8	-34,3	-134,9	2,22	440,2	74,8	12,1	47,6
CARTAYA	13.231	1998	1997	1.017,3	2,78	1,000	2,40	688,2	67,6	-13,7	-109,0	2,66	762,8	75,0	-4,3	-34,4
CASTAÑO DEL ROBLEDO	198	1990	1989	339,7	2,04	1,080	1,60	176,8	52,0	-15,3	-31,9	2,31	255,2	75,1	22,3	46,5
CERRO DE ANDEVALO EL	1.738	1989	1988	462,6	1,55	1,000	1,60	314,5	68,0	3,2	9,8	1,77	347,9	75,2	14,2	43,3
CHUCENA	938	2003	2002	647,2	2,35	1,030	1,70	377,5	58,3	-25,5	-129,1	2,19	486,4	75,1	-4,0	-20,3
CORTECONCEPCION	438	2011	2010	465,5	1,72	0,870	1,50	267,3	57,4	-24,1	-85,0	1,96	349,3	75,0	-0,9	-3,0
CORTEGANA	2.752	2011	2010	552,0	1,51	0,870	1,50	331,8	60,1	-13,6	-52,1	1,87	413,7	74,9	7,7	29,7
CORTELAZOR	350	2009	2008	421,6	1,54	1,000	1,50	225,8	53,6	-2,6	-6,0	2,10	316,1	75,0	36,4	84,3
CUMBRES DE ENMEDIO	72	2009	2008	271,7	1,66	1,000	1,10	128,9	47,5	-33,7	-65,6	1,74	203,9	75,1	4,8	9,4
CUMBRES DE SAN BARTOLOME	373	1990	1989	290,6	2,31	1,170	1,30	176,3	60,7	-34,2	-91,5	1,61	218,4	75,1	-18,5	-49,4
CUMBRES MAYORES	1.298	1989	1988	497,6	1,98	1,000	2,10	374,0	75,2	6,1	21,4	2,10	374,0	75,2	6,1	21,4
ENCINASOLA	1.264	2012	2011	398,1	1,53	0,910	1,60	288,2	72,4	-4,8	-14,7	1,66	299,0	75,1	-1,3	-3,8
ESCACENA DEL CAMPO	913	2008	2007	627,4	1,72	1,000	1,60	431,2	68,7	-7,0	-32,3	1,75	471,6	75,2	1,7	8,1
FUENTEHERIDOS	535	2010	2009	550,3	1,63	1,000	1,50	344,0	62,5	-8,0	-29,8	1,80	412,8	75,0	10,4	39,0
GALAROZA	1.000	2011	2010	573,3	1,97	1,000	1,30	273,2	47,7	-34,0	-140,8	2,05	430,8	75,1	4,1	16,8
GIBRALEON	6.459	2005	2004	678,7	1,61	1,000	1,50	517,3	76,2	-6,8	-37,9	1,48	510,4	75,2	-8,1	-44,8
GRANADA DE RIO-TINTO LA	168	1990	1989	324,1	1,79	1,000	1,70	236,3	72,9	-5,0	-12,5	1,75	243,3	75,1	-2,2	-5,6
GRANADO EL	342	1989	1988	413,5	2,08	1,000	2,20	319,9	77,4	5,8	17,5	2,13	309,8	74,9	2,4	7,3
HIGUERA DE LA SIERRA	1.039	2011	2010	703,7	1,46	0,950	1,40	383,5	54,5	-8,9	-37,5	1,93	528,6	75,1	25,6	107,7
HINOJALES	317	1990	1989	271,9	1,82	1,170	1,40	217,5	80,0	-10,0	-24,2	1,31	203,5	74,8	-15,8	-38,2
HINOJOS	2.090	1990	1989	665,6	2,49	1,000	1,90	391,7	58,9	-23,7	-121,6	2,42	498,9	75,0	-2,8	-14,4
HUELVA	67.971	2000	1999	899,1	2,07	1,080	2,00	773,4	86,0	4,4	32,2	1,74	672,9	74,8	-9,2	-68,3
ISLA CRISTINA	18.351	1997	1996	1.102,2	2,04	1,080	2,00	888,7	80,6	5,9	49,4	1,86	826,5	75,0	-1,5	-12,8
JABUGO	1.276	2009	2008	534,1	1,42	0,960	1,20	318,7	59,7	-18,9	-74,1	1,51	401,1	75,1	2,1	8,2
LEPE	20.584	2013	2012	1.105,1	1,55	1,000	1,60	851,3	77,0	3,2	26,6	1,56	830,1	75,1	0,6	5,4
LINARES DE LA SIERRA	263	2010	2009	468,1	1,72	0,960	1,30	247,4	52,8	-27,4	-93,6	1,85	352,0	75,2	3,3	11,1
LUCENA DEL PUERTO	911	2008	2007	608,9	1,05	1,000	1,10	550,5	90,4	4,8	25,0	1,00	500,5	82,2	-4,8	-25,0
MANZANILLA	1.168	2011	2010	567,7	1,62	0,950	1,40	359,5	63,3	-17,9	-78,4	1,66	426,2	75,1	-2,7	-11,6
MARINES LOS	386	2009	2008	465,9	1,66	0,960	1,20	280,7	60,2	-30,6	-123,8	1,49	348,6	74,8	-13,8	-55,9
MINAS DE RIOTINTO	2.341	2006	2005	508,1	1,81	1,000	1,30	264,8	52,1	-28,2	-103,9	1,87	380,9	75,0	3,3	12,2

ANEJO 7 - REAJUSTE DE LOS COEFICIENTES MULTIPLICADORES DEL VALOR CATASTRAL OBTENIDOS PARA 2018.

Municipio	UU-2017	AñoRevCat	AñoPon	ValMed	CMVC-16	CAVC-17-18	OBTENIDOS					REAJUSTADOS				
							CMVC-18	ValCal	RCM (%)	Var (%)	Var (€/m²)	CMVC-18	ValCal	RCM (%)	Var (%)	Var (€/m²)
MOGUER	10.011	2002	2001	940,8	2,07	1,000	2,00	707,4	75,2	-3,4	-24,8	1,99	703,9	74,8	-3,9	-28,3
NAVA LA	258	1990	1989	256,9	1,61	1,080	1,70	231,0	89,9	14,0	28,4	1,42	192,9	75,1	-4,7	-9,7
NERVA	3.080	2006	2005	451,9	1,77	1,000	1,30	277,1	61,3	-26,6	-100,2	1,59	338,9	75,0	-10,2	-38,4
NIEBLA	2.231	2005	2004	658,6	2,03	1,000	1,50	385,6	58,5	-26,1	-136,3	1,92	493,6	74,9	-5,4	-28,2
PALMA DEL CONDADO LA	4.223	2008	2007	672,4	1,25	1,000	1,30	546,8	81,3	4,0	21,0	1,20	504,8	75,1	-4,0	-21,0
PALOS DE LA FRONTERA	4.353	2002	2001	1.041,8	2,50	1,000	2,20	781,3	75,0	-12,0	-106,5	2,20	781,3	75,0	-12,0	-106,6
PATERNA DEL CAMPO	1.637	2008	2007	495,4	1,71	0,920	1,80	383,4	77,4	-3,2	-12,5	1,74	370,6	74,8	-6,4	-25,3
PAYMOGO	726	1989	1988	406,2	1,92	1,000	2,00	282,2	69,5	4,2	11,3	2,16	304,7	75,0	12,5	33,8
PUEBLA DE GUZMAN	1.660	2013	2012	571,8	1,32	1,000	1,40	393,4	68,8	6,1	22,5	1,53	430,0	75,2	15,9	59,1
PUERTO MORAL	144	2010	2009	487,5	1,27	0,960	1,30	227,3	46,6	-1,7	-4,0	2,12	370,7	76,0	60,3	139,4
PUNTA UMBRIA	17.201	2010	2009	1.241,2	1,12	0,960	1,10	882,2	71,1	-5,7	-53,5	1,16	930,3	75,0	-0,6	-5,4
ROCIANA DEL CONDADO	3.059	2003	2002	647,3	2,27	1,000	1,90	454,7	70,2	-16,3	-88,6	2,03	485,8	75,1	-10,6	-57,4
ROSAL DE LA FRONTERA	1.087	1990	1989	469,7	2,15	1,080	1,60	314,4	66,9	-19,6	-76,8	1,79	351,8	74,9	-10,1	-39,4
SAN BARTOLOME DE LA TORRE	1.727	2009	2008	641,9	1,54	1,000	1,50	481,2	75,0	-2,6	-12,8	1,50	481,2	75,0	-2,6	-12,9
SAN JUAN DEL PUERTO	3.557	2007	2006	697,2	1,00	1,000	1,00	554,6	79,5	0,0	0,0	1,00	554,6	79,5	0,0	0,0
SAN SILVESTRE DE GUZMAN	387	2013	2012	429,5	1,59	1,000	1,60	354,6	82,6	0,6	2,2	1,45	321,3	74,8	-8,8	-31,0
SANLUCAR DE GUADIANA	413	1990	1989	567,2	1,64	1,170	1,60	326,9	57,6	14,2	40,5	2,08	425,0	74,9	48,4	138,6
SANTA ANA LA REAL	403	2009	2008	275,1	1,79	0,920	1,20	173,0	62,9	-38,3	-107,5	1,43	206,1	74,9	-26,5	-74,4
SANTA BARBARA DE CASA	809	1989	1988	408,8	2,09	1,000	2,10	310,0	75,8	0,5	1,5	2,08	307,1	75,1	-0,5	-1,5
SANTA OLALLA DEL CALA	1.295	2009	2008	553,4	1,59	0,920	1,20	279,1	50,4	-30,6	-122,9	1,78	414,0	74,8	3,0	12,1
TRIGUEROS	3.788	2004	2003	697,4	1,94	1,000	1,70	468,3	67,1	-12,4	-66,1	1,90	523,4	75,0	-2,1	-11,0
VALDELARCO	264	2011	2010	331,7	1,50	0,870	1,50	205,4	61,9	-13,0	-30,7	1,82	249,3	75,2	5,6	13,2
VALVERDE DEL CAMINO	6.414	2003	2002	681,9	1,80	1,030	1,60	479,8	70,4	-8,4	-44,3	1,71	512,7	75,2	-2,2	-11,3
VILLABLANCA	1.643	1990	1989	678,5	2,74	1,000	1,90	394,3	58,1	-30,7	-174,3	2,45	508,5	74,9	-10,6	-60,2
VILLALBA DEL ALCOR	1.426	2007	2006	570,8	1,57	0,960	1,30	366,6	64,2	-20,5	-94,6	1,52	428,7	75,1	-7,1	-32,5
VILLANUEVA DE LAS CRUCES	273	1989	1988	263,0	1,26	1,000	1,30	209,2	79,5	3,2	6,4	1,23	198,0	75,3	-2,4	-4,8
VILLANUEVA DE LOS CASTILLEJOS	1.627	2013	2012	558,4	1,39	1,000	1,40	458,2	82,1	0,7	3,3	1,28	419,0	75,0	-7,9	-36,0
VILLARRASA	1.059	1990	1989	619,1	2,44	1,080	1,70	378,9	61,2	-24,8	-124,7	2,08	463,7	74,9	-7,9	-40,0
ZALAMEA LA REAL	2.061	2012	2011	472,7	1,44	0,910	1,50	334,5	70,8	-5,2	-18,4	1,59	354,6	75,0	0,5	1,7
ZUFRE	579	2011	2010	457,3	1,39	1,000	1,30	323,6	70,8	-6,5	-22,4	1,38	343,5	75,1	-0,7	-2,5

	Valor menor de 300 €/m².
	Valor entre 300 y 600 €/m².
	Valor entre 600 y 1.000 €/m².
	Valor entre 1.000 y 1.500 €/m².
	Valor mayor de 1.500 €/m².

PROVINCIA DE JAÉN.

ANEJO 7 - REAJUSTE DE LOS COEFICIENTES MULTIPLICADORES DEL VALOR CATASTRAL OBTENIDOS PARA 2018.

Municipio	UU-2017	AñoRevCat	AñoPon	ValMed	CMVC-16	CAVC-17-18	OBTENIDOS					REAJUSTADOS				
							CMVC-18	ValCal	RCM (%)	Var (%)	Var (€m²)	CMVC-18	ValCal	RCM (%)	Var (%)	Var (€m²)
ALBANCHEZ DE MAGINA	964	2003	2002	366,4	1,84	1,060	1,70	252,6	68,9	-2,1	-5,3	1,85	274,9	75,0	6,6	17,0
ALCALA LA REAL	11.303	2009	2008	631,2	1,57	0,920	1,70	443,8	70,3	-0,4	-1,7	1,81	472,5	74,9	6,1	27,0
ALCAUDETE	5.631	2008	2007	518,6	2,05	1,000	1,90	344,3	66,4	-7,3	-27,2	2,15	389,6	75,1	4,9	18,1
ALDEAQUEMADA	495	2009	2008	368,3	1,94	0,920	1,40	198,1	53,8	-33,6	-100,3	1,95	275,9	74,9	-7,5	-22,5
ANDUJAR	17.219	2011	2010	627,0	1,22	1,000	1,00	388,4	61,9	-18,0	-85,5	1,21	470,0	75,0	-0,8	-3,9
ARJONA	2.846	2007	2006	525,0	1,85	1,000	1,70	355,3	67,7	-8,1	-31,4	1,88	392,9	74,8	1,6	6,3
ARJONILLA	1.979	2006	2005	483,1	1,55	1,000	1,60	386,6	80,0	3,2	12,1	1,50	362,4	75,0	-3,2	-12,1
ARQUILLOS	980	2008	2007	402,6	1,54	1,000	1,30	244,2	60,7	-15,6	-45,1	1,61	302,4	75,1	4,5	13,2
ARROYO DEL OJANCO	1.209	2009	2008	408,4	2,13	1,000	1,30	211,9	51,9	-39,0	-135,3	1,88	306,4	75,0	-11,7	-40,8
BAEZA	9.055	2000	1999	683,2	1,92	1,040	2,00	615,2	90,0	8,3	47,3	1,67	513,7	75,2	-9,5	-54,2
BAILÉN	8.206	1995	1994	541,4	1,49	1,000	1,60	450,6	83,2	7,4	31,0	1,44	405,5	74,9	-3,4	-14,1
BAÑOS DE LA ENCINA	1.571	2009	2008	447,1	1,86	1,000	1,70	318,0	71,1	-8,6	-29,9	1,79	334,9	74,9	-3,8	-13,1
BEAS DE SEGURA	3.189	2009	2008	461,6	1,95	1,000	1,70	298,2	64,6	-12,8	-43,9	1,97	345,6	74,9	1,0	3,5
BEDMAR Y GARCIEZ	2.005	2006	2005	349,4	1,57	1,000	1,50	275,7	78,9	-4,5	-12,9	1,43	262,8	75,2	-8,9	-25,7
BEGIJAR	1.831	2005	2004	427,3	2,02	1,000	1,80	329,1	77,0	-10,9	-40,2	1,75	320,0	74,9	-13,4	-49,4
BELMEZ DE LA MORALEDA	958	2008	2007	391,6	1,97	1,000	1,30	217,6	55,6	-34,0	-112,2	1,75	292,9	74,8	-11,2	-36,8
BENATAE	501	1994	1993	310,4	1,60	1,000	1,70	295,7	95,3	6,3	17,4	1,34	233,1	75,1	-16,3	-45,3
CABRA DEL SANTO CRISTO	1.316	2006	2005	392,0	1,81	1,000	1,50	235,7	60,1	-17,1	-48,7	1,87	293,9	75,0	3,3	9,5
CAMBIL	1.619	2010	2009	419,5	1,80	1,000	1,40	242,8	57,9	-22,2	-69,4	1,81	314,0	74,8	0,6	1,8
CAMPILLO DE ARENAS	994	2009	2008	467,7	1,42	0,960	1,40	330,1	70,6	-5,4	-18,7	1,49	351,3	75,1	0,7	2,5
CANENA	1.003	2004	2003	399,8	1,58	1,000	1,70	381,7	95,5	7,6	26,9	1,34	300,9	75,3	-15,2	-53,9
CARBONEROS	357	1994	1993	424,5	1,63	1,000	1,70	270,0	63,6	4,3	11,1	2,00	317,7	74,8	22,7	58,8
CARCHELES	917	1994	1993	531,6	2,34	1,070	2,50	437,2	82,2	14,3	54,8	2,28	398,8	75,0	4,3	16,3
CAROLINA LA	7.676	1994	1993	553,7	1,65	1,000	1,70	437,1	78,9	3,0	12,9	1,62	416,6	75,2	-1,8	-7,8
CASTELLAR	1.799	2008	2007	392,5	1,20	0,880	1,30	248,5	63,3	-4,7	-12,2	1,54	294,4	75,0	12,9	33,8
CASTILLO DE LOCUBIN	3.234	2004	2003	380,5	1,95	1,000	1,90	334,4	87,9	-2,6	-8,8	1,62	285,1	74,9	-16,9	-58,1
CAZALILLA	402	2007	2006	384,3	1,53	1,000	1,40	236,6	61,6	-8,5	-22,0	1,71	288,9	75,2	11,8	30,4
CAZORLA	5.478	2000	1999	605,5	2,17	1,080	2,30	556,5	91,9	14,5	70,4	1,88	454,9	75,1	-6,4	-31,2
CHICLANA DE SEGURA	1.019	2006	2005	335,1	1,94	1,000	1,50	167,2	49,9	-22,7	-49,1	2,26	251,9	75,2	16,5	35,7
CHILLUEVAR	825	2008	2007	398,0	2,11	1,000	1,30	186,0	46,7	-38,4	-115,9	2,09	299,1	75,1	-0,9	-2,8
ESCAÑUELA	471	2005	2004	415,7	1,86	1,000	1,80	300,7	72,3	-3,2	-10,0	1,87	312,4	75,1	0,5	1,7
ESPELUY	341	2007	2006	347,8	1,65	0,920	1,50	186,2	53,5	-16,4	-36,4	2,10	260,7	75,0	17,1	38,1
FRAILES	953	2004	2003	402,9	1,78	1,000	1,90	328,4	81,5	6,7	20,7	1,75	302,5	75,1	-1,7	-5,2
FUENSANTA DE MARTOS	2.015	2005	2004	508,6	1,72	1,000	1,80	327,9	64,5	4,7	14,6	2,09	380,7	74,9	21,5	67,4
FUERTE DEL REY	790	2005	2004	463,3	1,83	1,000	1,70	355,7	76,8	-7,1	-27,2	1,66	347,4	75,0	-9,3	-35,5
GENAVE	471	1994	1993	290,2	1,74	1,000	1,80	254,9	87,8	3,5	8,5	1,54	218,1	75,1	-11,5	-28,3
GUARDIA DE JAEN LA	2.267	2009	2008	706,5	1,63	1,000	1,70	574,2	81,3	4,3	23,6	1,57	530,3	75,1	-3,7	-20,2
GUARROMAN	1.292	2009	2008	460,4	1,71	1,000	1,30	266,1	57,8	-24,0	-83,9	1,69	345,9	75,1	-1,2	-4,1
HIGUERA DE CALATRAVA	348	2007	2006	271,1	1,33	0,920	1,40	173,3	63,9	-3,2	-5,7	1,64	203,1	74,9	13,4	24,1
HINOJARES	288	2008	2007	272,0	1,98	0,960	1,40	179,1	65,8	-32,1	-84,8	1,59	203,4	74,8	-22,9	-60,5
HORNOS	393	2008	2007	352,3	1,32	0,960	1,40	245,3	69,6	1,8	4,4	1,51	264,6	75,1	9,8	23,7
HUELMA	3.225	2006	2005	469,1	1,44	1,000	1,50	383,8	81,8	4,2	15,4	1,38	353,1	75,3	-4,2	-15,3
HUESA	1.343	2004	2003	434,1	2,07	1,000	1,90	324,4	74,7	-8,2	-29,0	1,91	326,1	75,1	-7,7	-27,4
IBROS	1.457	2008	2007	404,1	1,61	0,880	1,50	251,1	62,1	-18,0	-55,2	1,81	303,0	75,0	-1,1	-3,2
IRUELA LA	1.255	2008	2007	704,9	2,49	1,000	2,60	541,7	76,8	4,4	22,9	2,54	529,2	75,1	2,0	10,4
IZNATORAF	659	2008	2007	301,2	1,15	1,000	1,20	251,8	83,6	4,4	10,5	1,08	226,6	75,2	-6,1	-14,7
JABALQUINTO	1.133	2006	2005	360,9	1,54	0,960	1,60	273,2	75,7	-0,3	-0,7	1,59	271,5	75,2	-0,9	-2,4
JAEN	57.241	1997	1996	948,7	1,66	1,040	1,80	815,0	85,9	12,8	92,3	1,57	710,9	74,9	-1,6	-11,9
JAMILENA	1.730	2007	2006	555,9	1,48	1,000	1,40	418,7	75,3	-5,4	-23,9	1,39	415,7	74,8	-6,1	-27,0

ANEJO 7 - REAJUSTE DE LOS COEFICIENTES MULTIPLICADORES DEL VALOR CATASTRAL OBTENIDOS PARA 2018.

Municipio	UU-2017	AñoRevCat	AñoPon	ValMed	CMVC-16	CAVC-17-18	OBTENIDOS					REAJUSTADOS				
							CMVC-18	ValCal	RCM (%)	Var (%)	Var (€m²)	CMVC-18	ValCal	RCM (%)	Var (%)	Var (€m²)
JIMENA	890	2008	2007	358,8	1,38	1,000	1,30	231,4	64,5	-5,8	-14,2	1,51	268,8	74,9	9,4	23,1
JODAR	5.707	2000	1999	543,9	1,93	1,000	2,00	418,5	76,9	3,6	14,7	1,95	408,0	75,0	1,0	4,2
LAHIGUERA	782	2005	2004	411,6	2,01	1,000	1,70	290,0	70,5	-15,4	-52,9	1,81	308,7	75,0	-10,0	-34,1
LARVA	305	2008	2007	282,7	1,90	0,960	1,40	149,6	52,9	-29,3	-61,9	1,98	211,5	74,8	0,0	0,1
LINARES	28.274	2002	2001	654,3	1,71	1,000	1,50	465,6	71,2	-12,3	-65,2	1,58	490,5	75,0	-7,6	-40,4
LOPERA	1.970	2005	2004	464,7	2,03	1,000	1,70	285,2	61,4	-16,3	-55,4	2,08	349,0	75,1	2,5	8,4
LUPION	522	2005	2004	328,7	1,52	0,920	1,60	201,5	61,3	-3,2	-6,6	1,96	246,8	75,1	18,6	38,7
MANCHA REAL	5.964	2000	1999	611,4	1,93	1,000	2,00	475,8	77,8	3,6	16,7	1,93	459,2	75,1	0,0	0,0
MARMOLEJO	3.393	1996	1995	553,7	1,61	1,000	1,70	439,1	79,3	5,6	23,3	1,61	415,9	75,1	0,0	0,0
MARTOS	13.697	1996	1995	650,6	1,82	1,050	1,90	581,5	89,4	9,6	51,0	1,59	486,6	74,8	-8,3	-43,9
MENGBAR	4.769	1999	1998	505,8	1,71	1,040	1,80	447,6	88,5	9,5	38,7	1,53	380,5	75,2	-6,9	-28,4
MONTIZON	941	2006	2005	344,3	1,91	1,000	1,50	197,5	57,4	-21,5	-54,0	1,96	258,1	75,0	2,6	6,6
NAVAS DE SAN JUAN	2.419	2008	2007	475,2	1,25	1,000	1,30	315,0	66,3	4,0	12,1	1,47	356,1	74,9	17,6	53,3
NOALEJO	1.137	1994	1993	413,5	2,29	1,070	2,40	397,6	96,2	12,1	43,0	1,87	309,8	74,9	-12,6	-44,8
ORCERA	1.333	2010	2009	453,7	1,89	1,000	1,40	255,9	56,4	-25,9	-89,6	1,86	340,1	75,0	-1,6	-5,4
PEAL DE BECERRO	2.854	2003	2002	471,1	1,73	1,000	1,80	368,8	78,3	4,1	14,3	1,72	352,4	74,8	-0,6	-2,1
PEGALAJAR	1.846	1994	1993	549,0	2,14	1,070	2,30	551,9	100,5	15,0	72,0	1,72	412,8	75,2	-14,0	-67,2
PORCUNA	3.407	2007	2006	570,1	1,34	0,920	1,40	391,2	68,6	-3,9	-15,8	1,53	427,6	75,0	5,0	20,6
POZO ALCON	2.838	2004	2003	441,8	2,00	1,000	1,90	333,1	75,4	-5,0	-17,5	1,89	331,4	75,0	-5,5	-19,3
PUENTE DE GENAVE	1.339	1994	1993	538,8	2,30	1,070	2,40	433,7	80,5	11,7	45,3	2,24	404,8	75,1	4,2	16,4
PUERTA DE SEGURA LA	1.768	1994	1993	469,3	2,19	1,150	2,30	437,4	93,2	20,8	75,2	1,85	351,9	75,0	-2,9	-10,4
QUESADA	3.904	1994	1993	518,8	2,44	1,000	2,50	468,8	90,4	2,5	11,3	2,08	390,0	75,2	-14,8	-67,5
RUS	1.838	2006	2005	501,7	1,80	1,000	1,50	320,5	63,9	-16,7	-64,1	1,76	376,0	75,0	-2,2	-8,6
SABIOTE	2.629	2005	2004	509,1	2,28	1,000	1,70	322,9	63,4	-25,4	-110,2	2,01	381,8	75,0	-11,8	-51,2
SANTA ELENA	727	1994	1993	377,7	1,71	1,000	1,80	349,8	92,6	5,3	17,5	1,46	283,8	75,1	-14,6	-48,6
SANTIAGO DE CALATRAVA	517	2007	2006	244,2	1,38	1,000	1,40	197,3	80,8	1,5	2,8	1,30	183,2	75,0	-5,8	-11,3
SANTIAGO-PONTONES	2.735	2008	2007	464,1	1,68	1,000	1,30	223,5	48,2	-22,6	-65,3	2,02	347,3	74,8	20,2	58,4
SANTISTEBAN DEL PUERTO	2.426	2008	2007	443,8	1,98	1,000	1,80	296,9	66,9	-9,1	-29,7	2,02	333,2	75,1	2,0	6,6
SANTO TOME	1.493	2006	2005	428,4	1,73	1,000	1,50	263,5	61,5	-13,3	-40,4	1,83	321,5	75,0	5,8	17,6
SEGURA DE LA SIERRA	1.419	2009	2008	564,9	1,73	1,000	1,30	248,4	44,0	-24,9	-82,2	2,22	424,2	75,1	28,3	93,6
SILES	1.492	2010	2009	469,8	2,12	1,000	1,40	229,9	48,9	-34,0	-118,2	2,15	353,1	75,2	1,4	4,9
SORIHUELA DEL GUADALIMAR	803	2005	2004	319,1	1,94	1,000	1,80	207,8	65,1	-7,2	-16,2	2,07	239,0	74,9	6,7	15,0
TORREBLASCO PEDRO	1.371	2007	2006	402,6	2,05	1,000	1,10	184,6	45,9	-46,3	-159,4	1,80	302,0	75,0	-12,2	-42,0
TORREDEL CAMPO	7.383	1996	1995	642,6	1,62	1,000	1,70	492,1	76,6	4,9	23,2	1,67	483,4	75,2	3,1	14,5
TORREDONJIMENO	6.724	2007	2006	622,3	1,67	1,000	1,80	458,7	73,7	7,8	33,1	1,83	466,3	74,9	9,6	40,8
TORREPEROGIL	4.008	2008	2007	555,2	1,95	1,000	2,10	445,6	80,3	7,7	31,8	1,96	415,9	74,9	0,5	2,1
TORRES	1.400	2006	2005	324,6	1,73	1,000	1,50	234,5	72,3	-13,3	-36,0	1,56	243,9	75,1	-9,8	-26,6
TORRES DE ALBANCHEZ	673	2010	2009	362,9	1,60	0,900	1,60	195,5	53,9	-10,0	-21,7	2,23	272,5	75,1	25,4	55,3
UBEDA	17.351	2009	2008	724,0	1,67	1,000	1,80	572,3	79,0	7,8	41,3	1,71	543,7	75,1	2,4	12,7
VALDEPEÑAS DE JAEN	2.068	1994	1993	508,5	2,03	1,000	2,20	403,8	79,4	8,4	31,2	2,08	381,8	75,1	2,5	9,2
VILCHES	2.869	2003	2002	489,0	2,15	1,030	1,80	352,2	72,0	-13,8	-56,2	1,87	365,9	74,8	-10,4	-42,6
VILLACARRILLO	6.110	2008	2007	538,1	1,75	0,920	1,90	363,7	67,6	-0,1	-0,4	2,11	403,9	75,0	10,9	39,8
VILLANUEVA DE LA REINA	2.130	2004	2003	480,8	1,90	1,000	1,90	384,3	79,9	0,0	0,0	1,78	360,0	74,9	-6,3	-24,3
VILLANUEVA DEL ARZOBISPO	4.589	2005	2004	467,4	1,89	1,000	1,80	352,3	75,4	-4,8	-17,6	1,79	350,3	74,9	-5,3	-19,6
VILLARDOMPARDO	585	2007	2006	328,7	1,88	1,000	2,00	218,9	66,6	6,4	13,1	2,25	246,2	74,9	19,7	40,5
VILLARES LOS	3.072	2009	2008	640,7	1,53	1,000	1,60	465,2	72,6	4,6	20,4	1,65	479,8	74,9	7,8	34,9
VILLARRODRIGO	472	1994	1993	363,0	2,25	1,070	2,30	319,9	88,1	9,4	27,4	1,96	272,6	75,1	-6,8	-19,9
VILLATORRES	2.104	2002	2001	523,0	2,05	1,000	2,10	390,7	74,7	2,4	9,3	2,11	392,6	75,1	2,9	11,2

ANEJO 7 - REAJUSTE DE LOS COEFICIENTES MULTIPLICADORES DEL VALOR CATASTRAL OBTENIDOS PARA 2018.

Municipio	UU-2017	AñoRevCat	AñoPon	ValMed	CMVC-16	CAVC-17-18	OBTENIDOS					REAJUSTADOS				
							CMVC-18	ValCal	RCM (%)	Var (%)	Var (€/m²)	CMVC-18	ValCal	RCM (%)	Var (%)	Var (€/m²)

	Valor menor de 300 €/m².
	Valor entre 300 y 600 €/m².
	Valor entre 600 y 1.000 €/m².
	Valor entre 1.000 y 1.500 €/m².
	Valor mayor de 1.500 €/m².

PROVINCIA DE MÁLAGA.

ANEJO 7 - REAJUSTE DE LOS COEFICIENTES MULTIPLICADORES DEL VALOR CATASTRAL OBTENIDOS PARA 2018.

Municipio	UU-2017	AñoRevCat	AñoPon	ValMed	CMVC-16	CAVC-17-18	OBTENIDOS					REAJUSTADOS				
							CMVC-18	ValCal	RCM (%)	Var (%)	Var (€/m²)	CMVC-18	ValCal	RCM (%)	Var (%)	Var (€/m²)
ALAMEDA	2.265	2006	2005	582,5	1,47	1,000	1,60	469,0	80,5	8,8	38,1	1,49	436,7	75,0	1,4	5,8
ALCAUCIN	2.203	2000	1999	866,8	2,80	1,080	2,00	538,3	62,1	-22,9	-159,5	2,42	651,3	75,1	-6,7	-46,5
ALFARNATE	735	2009	2008	545,3	1,98	1,000	2,10	401,2	73,6	6,1	22,9	2,14	408,9	75,0	8,1	30,6
ALFARNATEJO	256	2006	2005	373,2	1,41	0,920	1,50	286,2	76,7	-2,1	-6,2	1,47	280,5	75,2	-4,1	-11,9
ALGARROBO	5.584	2003	2002	1.172,6	1,96	1,000	1,80	724,1	61,8	-8,2	-64,4	2,19	881,0	75,1	11,7	92,5
ALGATOCIN	418	2008	2007	444,4	1,95	0,920	1,90	285,2	64,2	-10,4	-33,0	2,22	333,2	75,0	4,7	15,1
ALHAURIN DE LA TORRE	14.020	2010	2009	1.092,1	1,41	1,000	1,50	799,2	73,2	6,4	48,0	1,54	820,5	75,1	9,2	69,3
ALHAURIN EL GRANDE	12.200	1997	1996	832,7	2,05	1,000	2,20	652,5	78,4	7,3	44,5	2,11	625,8	75,2	2,9	17,8
ALMACHAR	925	2008	2007	522,0	1,63	0,880	1,40	326,8	62,6	-24,4	-105,6	1,68	392,2	75,1	-9,3	-40,2
ALMARGEN	975	2006	2005	539,0	1,74	1,000	1,70	427,1	79,2	-2,3	-10,1	1,61	404,5	75,0	-7,5	-32,7
ALMOGIA	3.067	2005	2004	632,8	1,47	1,000	1,50	461,9	73,0	2,0	9,2	1,54	474,2	74,9	4,8	21,6
ALORA	7.326	2000	1999	691,4	2,29	1,040	1,90	477,4	69,1	-13,7	-75,9	2,06	517,6	74,9	-6,4	-35,7
ALOZAINA	1.133	2008	2007	649,2	1,95	1,000	1,80	488,1	75,2	-7,7	-40,7	1,80	488,1	75,2	-7,7	-40,7
ALPANDEIRE	262	2007	2006	321,1	1,35	0,880	1,40	203,4	63,3	-8,7	-19,5	1,66	241,2	75,1	8,2	18,3
ANTEQUERA	17.440	2013	2012	796,0	1,41	1,000	1,40	626,3	78,7	-0,7	-4,5	1,33	595,0	74,7	-5,7	-35,8
ARCHEZ	200	2007	2006	745,5	1,20	0,920	1,30	301,2	40,4	-0,3	-1,0	2,09	484,2	64,9	60,2	182,0
ARCHIDONA	5.036	2006	2005	680,6	1,54	1,000	1,60	490,2	72,0	3,9	18,4	1,67	511,7	75,2	8,4	39,9
ARDALES	1.303	2007	2006	609,7	1,00	0,960	1,10	434,5	71,3	5,6	23,0	1,16	458,2	75,1	11,4	46,8
ARENAS	567	2009	2008	865,1	2,19	1,000	1,30	357,0	41,3	-40,6	-244,4	2,36	648,1	74,9	7,8	46,7
ARRIATE	1.714	2016	2015	726,5	1,68	1,000	1,80	570,7	78,6	7,1	38,1	1,72	545,3	75,1	2,4	12,7
ATAJATE	188	2009	2008	565,9	1,37	0,960	1,30	400,6	70,8	-8,9	-39,2	1,38	425,2	75,1	-3,3	-14,5
BENADALID	210	2008	2007	367,7	1,34	0,960	1,30	348,2	94,7	-6,9	-25,7	1,03	275,9	75,0	-26,2	-98,0
BENAHAVIS	8.315	1996	1995	1.734,0	2,08	1,100	2,30	1.701,4	98,1	21,6	302,6	1,76	1.301,9	75,1	-6,9	-96,9
BENALAURIA	295	2008	2007	405,9	1,38	1,000	1,50	296,1	72,9	8,7	23,7	1,54	304,0	74,9	11,6	31,5
BENALMADENA	48.012	2006	2005	1.427,4	1,08	0,880	1,10	833,9	58,4	-10,4	-96,5	1,41	1.068,9	74,9	14,9	138,5
BENAMARGOSA	769	2009	2008	508,5	1,11	0,880	1,20	340,1	66,9	-4,9	-17,4	1,35	382,6	75,2	7,0	25,1
BENAMOCARRA	1.175	2007	2006	661,7	1,51	1,000	1,60	484,4	73,2	6,0	27,3	1,64	496,5	75,0	8,6	39,4
BENAOJAN	854	2009	2008	548,4	1,59	1,000	1,60	419,5	76,5	0,6	2,6	1,57	411,6	75,1	-1,3	-5,3
BENARRABA	366	2008	2007	453,1	1,81	1,000	1,80	341,6	75,4	-0,6	-1,9	1,79	339,7	75,0	-1,1	-3,8
BORGE EL	434	2008	2007	554,3	1,62	1,000	1,30	361,1	65,1	-19,8	-88,9	1,50	416,7	75,2	-7,4	-33,3
BURGO EL	1.020	2009	2008	509,4	1,97	1,000	2,10	415,3	81,5	6,6	25,7	1,93	381,7	74,9	-2,0	-7,9
CAMPILLOS	3.933	2014	2013	660,4	1,65	1,000	1,80	576,3	87,3	9,1	48,0	1,55	496,3	75,2	-6,1	-32,0
CANILLAS DE ACEITUNO	1.021	2007	2006	634,3	1,69	0,920	1,40	379,4	59,8	-23,8	-118,4	1,76	476,9	75,2	-4,2	-20,9
CANILLAS DE ALBAIDA	491	2007	2006	631,2	1,81	0,920	1,40	349,0	55,3	-28,8	-141,4	1,90	473,6	75,0	-3,4	-16,8
CAÑETE LA REAL	1.044	2007	2006	522,9	1,46	0,960	1,30	336,3	64,3	-14,5	-57,1	1,52	393,2	75,2	-0,1	-0,2
CARRATRACA	411	2008	2007	398,6	1,20	0,880	1,30	270,4	67,8	-4,7	-13,2	1,44	299,5	75,1	5,6	15,9
CARTAJIMA	214	2008	2007	446,9	1,45	1,000	1,60	355,3	79,5	10,3	33,3	1,51	335,3	75,0	4,1	13,3
CARTAMA	12.203	2000	1999	867,2	2,39	1,000	2,40	622,7	71,8	0,4	2,6	2,51	651,2	75,1	5,0	31,1
CASABERMEJA	2.297	2005	2004	798,7	1,59	1,000	1,60	513,4	64,3	0,6	3,2	1,87	600,0	75,1	17,6	89,8
CASARABONELA	1.168	2008	2007	618,6	1,19	0,960	1,30	429,2	69,4	4,9	20,0	1,40	462,3	74,7	12,9	53,0
CASARES	7.156	2006	2005	1.185,5	1,42	0,960	1,50	833,9	70,3	1,4	11,6	1,60	889,5	75,0	8,2	67,2
COIN	12.452	2002	2001	796,3	1,70	1,000	1,80	654,2	82,2	5,9	36,3	1,64	596,1	74,9	-3,5	-21,8
COLMENAR	1.453	2011	2010	634,9	1,34	0,830	1,40	384,8	60,6	-13,3	-59,0	1,73	475,5	74,9	7,2	31,7
COMARES	347	2008	2007	679,5	1,53	1,000	1,30	341,0	50,2	-15,0	-60,3	1,94	508,8	74,9	26,8	107,5
COMPETA	1.726	2008	2007	817,4	1,62	0,920	1,40	457,7	56,0	-20,5	-118,0	1,88	614,7	75,2	6,8	39,0
CORTES DE LA FRONTERA	1.908	2007	2006	573,5	1,24	0,880	1,30	376,2	65,6	-7,7	-31,6	1,49	431,2	75,2	5,7	23,5
CUEVAS BAJAS	762	2000	1999	497,0	1,89	1,000	2,00	419,6	84,4	5,8	23,1	1,78	373,5	75,1	-5,8	-23,0
CUEVAS DE SAN MARCOS	1.820	2009	2008	488,4	1,42	1,000	1,50	371,2	76,0	5,6	19,8	1,48	366,3	75,0	4,2	14,9
CUEVAS DEL BECERRO	1.000	2006	2005	644,3	1,51	1,000	1,60	523,1	81,2	6,0	29,4	1,48	483,9	75,1	-2,0	-9,8

ANEJO 7 - REAJUSTE DE LOS COEFICIENTES MULTIPLICADORES DEL VALOR CATASTRAL OBTENIDOS PARA 2018.

Municipio	UU-2017	AñoRevCat	AñoPon	ValMed	CMVC-16	CAVC-17-18	OBTENIDOS					REAJUSTADOS				
							CMVC-18	ValCal	RCM (%)	Var (%)	Var (€m²)	CMVC-18	ValCal	RCM (%)	Var (%)	Var (€m²)
CUTAR	299	2009	2008	574,2	1,72	1,000	1,60	363,8	63,4	-7,0	-27,3	1,89	429,7	74,8	9,9	38,6
ESTEPONA	45.381	2008	2007	1.354,6	1,44	1,000	1,50	960,7	70,9	4,2	38,4	1,59	1.018,4	75,2	10,4	96,1
FARAJAN	209	2008	2007	301,0	1,35	0,920	1,40	216,5	71,9	-4,6	-10,4	1,46	225,8	75,0	-0,5	-1,1
FRIGILIANA	2.792	2003	2002	1.307,7	1,87	1,030	1,80	932,3	71,3	-0,9	-8,1	1,89	978,9	74,9	4,1	38,5
FUENGIROLA	47.820	2005	2004	1.443,9	1,11	1,000	1,20	1.016,9	70,4	8,1	76,3	1,28	1.084,7	75,1	15,3	144,1
FUENTE DE PIEDRA	1.610	1998	1997	630,8	2,21	1,080	2,20	541,6	85,9	7,5	37,8	1,92	472,7	74,9	-6,2	-31,1
GAUCIN	1.059	2009	2008	701,0	1,79	1,000	1,30	322,8	46,0	-27,4	-121,7	2,12	526,4	75,1	18,4	81,9
GENALGUACIL	378	2008	2007	458,2	1,40	0,880	1,40	330,7	72,2	-12,0	-45,1	1,45	342,5	74,8	-8,9	-33,3
GUARO	1.574	2006	2005	676,3	1,38	0,960	1,50	545,6	80,7	4,4	22,7	1,39	505,6	74,8	-3,3	-17,2
HUMILLADERO	1.595	2005	2004	556,0	1,57	1,000	1,60	456,3	82,1	1,9	8,6	1,46	416,4	74,9	-7,0	-31,4
IGUALEJA	464	2008	2007	401,1	1,19	0,880	1,30	253,6	63,2	-3,9	-10,2	1,54	300,4	74,9	13,9	36,6
ISTAN	1.059	2004	2003	1.052,8	1,71	1,000	1,70	809,3	76,9	-0,6	-4,8	1,66	790,3	75,1	-2,9	-23,8
IZNATE	581	2006	2005	701,7	1,40	1,000	1,50	450,7	64,2	7,1	30,1	1,75	525,8	74,9	25,0	105,1
JIMERA DE LIBAR	435	2008	2007	468,6	1,79	1,000	1,80	415,8	88,7	0,6	2,3	1,52	351,1	74,9	-15,1	-62,4
JUBRIQUE	519	2009	2008	719,3	1,99	1,000	1,60	349,0	48,5	-19,6	-85,1	2,47	538,8	74,9	24,1	104,7
JUZCAR	164	2008	2007	314,9	1,22	0,920	1,30	239,4	76,0	-2,0	-4,8	1,28	235,7	74,9	-3,5	-8,5
MACHARAVIAYA	171	2008	2007	363,0	1,00	0,880	1,10	289,9	79,9	-3,2	-9,6	1,03	271,4	74,8	-9,4	-28,0
MALAGA	244.787	2009	2008	1.217,1	1,41	1,000	1,50	883,9	72,6	6,4	53,0	1,55	913,3	75,0	9,9	82,5
MANILVA	17.031	2011	2010	1.081,2	1,00	0,830	1,10	704,7	65,2	-8,7	-67,2	1,27	813,7	75,3	5,4	41,8
MARBELLA	96.365	2012	2011	1.808,3	1,25	0,910	1,30	1.205,7	66,7	-5,4	-68,3	1,46	1.354,1	74,9	6,3	80,1
MIJAS	59.863	2004	2003	1.307,3	1,20	1,000	1,30	958,3	73,3	8,3	73,7	1,33	980,4	75,0	10,8	95,8
MOCLINEJO	427	2008	2007	881,7	1,45	0,960	1,30	448,0	50,8	-13,9	-72,5	1,92	661,6	75,0	27,1	141,1
MOLLINA	2.745	2006	2005	620,0	1,79	1,000	1,90	524,8	84,7	6,2	30,4	1,68	464,0	74,8	-6,1	-30,4
MONDA	1.693	2006	2005	825,0	1,46	1,000	1,60	608,6	73,8	9,6	53,3	1,63	620,1	75,2	11,6	64,7
MONTECORTO	349	2013	2012	496,9	1,29	1,000	1,40	577,9	116,3	8,5	45,4	1,00	412,8	83,1	-22,5	-119,7
MONTEJAQUE	817	2007	2006	623,5	1,45	0,920	1,60	413,5	66,3	1,5	6,2	1,81	467,8	75,0	14,8	60,4
NERJA	15.958	2003	2002	1.670,1	1,74	1,030	1,90	1.250,7	74,9	12,5	138,7	1,90	1.250,7	74,9	12,5	138,7
OJEN	2.772	2011	2010	1.032,6	1,26	0,950	1,30	698,6	67,7	-2,0	-14,1	1,44	773,9	74,9	8,6	61,1
PARAUTA	223	2008	2007	424,6	1,74	1,000	1,30	258,1	60,8	-25,3	-87,4	1,60	317,6	74,8	-8,0	-27,8
PERIANA	2.246	2000	1999	688,4	2,00	1,080	1,80	522,0	75,8	-2,8	-15,0	1,78	516,2	75,0	-3,9	-20,9
PIZARRA	3.380	2010	2009	772,3	1,23	0,960	1,30	566,9	73,4	1,5	8,2	1,33	580,0	75,1	3,8	21,2
PUJERRA	184	2008	2007	377,2	1,06	0,880	1,10	237,4	62,9	-8,7	-22,6	1,31	282,7	74,9	8,8	22,8
RINCON DE LA VICTORIA	25.639	2014	2013	1.301,6	1,59	1,000	1,70	942,0	72,4	6,9	61,0	1,76	975,2	74,9	10,7	94,2
RIOGORDO	1.343	2007	2006	594,3	1,28	0,960	1,40	502,1	84,5	5,0	23,9	1,24	444,7	74,8	-7,0	-33,5
RONDA	16.110	2013	2012	889,3	1,29	1,000	1,40	756,4	85,1	8,5	59,4	1,23	664,6	74,7	-4,7	-32,4
SALARES	208	2007	2006	541,6	1,63	1,000	1,70	310,2	57,3	4,3	12,8	2,23	407,0	75,1	36,8	109,5
SAYALONGA	532	2007	2006	873,5	2,21	1,000	1,30	381,0	43,6	-41,2	-266,7	2,24	656,5	75,2	1,4	8,8
SEDELLA	438	2008	2007	596,3	1,78	1,000	1,80	403,4	67,7	1,1	4,5	2,00	448,3	75,2	12,4	49,3
SERRATO	285	2013	2012	480,0	1,29	1,000	1,40	533,7	111,2	8,5	41,9	1,00	381,2	79,4	-22,5	-110,5
SIERRA DE YEGUAS	1.687	2007	2006	590,1	1,54	1,000	1,70	513,8	87,1	10,4	48,4	1,46	441,3	74,8	-5,2	-24,2
TEBA	2.097	2005	2004	603,0	1,70	1,000	1,50	366,0	60,7	-11,8	-48,8	1,85	451,4	74,9	8,8	36,6
TOLOX	1.279	2008	2007	655,4	1,62	0,920	1,70	440,4	67,2	-3,5	-15,8	1,90	492,2	75,1	7,9	36,0
TORREMOLINOS	43.281	2002	2001	1.316,3	1,61	1,000	1,60	921,2	70,0	-0,6	-5,8	1,71	984,6	74,8	6,2	57,6
TORROX	17.461	2013	2012	1.282,1	1,44	1,000	1,50	946,5	73,8	4,2	37,9	1,52	959,1	74,8	5,6	50,4
TOTALAN	338	2009	2008	546,3	1,30	1,000	1,30	350,5	64,2	0,0	0,0	1,52	409,9	75,0	16,9	59,4
VALLE DE ABDALAJIS	1.154	2009	2008	484,1	1,15	0,880	1,20	330,3	68,2	-8,2	-29,4	1,32	363,4	75,1	1,0	3,6
VELEZ-MALAGA	44.803	2008	2007	1.110,9	1,10	1,000	1,10	740,1	66,6	0,0	0,0	1,24	834,3	75,1	12,7	94,2
VILLANUEVA DE ALGAIDAS	1.953	2007	2006	579,8	1,26	0,880	1,30	375,7	64,8	-9,2	-38,1	1,50	433,5	74,8	4,8	19,7
VILLANUEVA DE LA CONCEPCION	1.843	2001	2000	568,9	1,88	1,000	2,00	433,6	76,2	6,4	26,0	1,97	427,1	75,1	4,8	19,5

ANEJO 7 - REAJUSTE DE LOS COEFICIENTES MULTIPLICADORES DEL VALOR CATASTRAL OBTENIDOS PARA 2018.

Municipio	UU-2017	AñoRevCat	AñoPon	ValMed	CMVC-16	CAVC-17-18	OBTENIDOS					REAJUSTADOS				
							CMVC-18	ValCal	RCM (%)	Var (%)	Var (€/m²)	CMVC-18	ValCal	RCM (%)	Var (%)	Var (€/m²)
VILLANUEVA DE TAPIA	926	2005	2004	604,0	1,42	1,000	1,50	457,9	75,8	5,6	24,4	1,48	451,8	74,8	4,2	18,3
VILLANUEVA DEL ROSARIO	1.697	2007	2006	591,3	1,43	1,000	1,50	432,6	73,2	4,9	20,2	1,54	444,2	75,1	7,7	31,7
VILLANUEVA DEL TRABUCO	1.951	2007	2006	611,6	1,89	1,000	2,00	547,3	89,5	5,8	30,1	1,68	459,7	75,2	-11,1	-57,5
VIÑUELA	1.386	2006	2005	819,9	2,02	1,000	2,00	667,2	81,4	-1,0	-6,7	1,84	613,8	74,9	-8,9	-60,0
YUNQUERA	2.208	2006	2005	669,4	1,64	1,000	1,80	493,1	73,7	9,8	43,8	1,83	501,3	74,9	11,6	52,1

	Valor menor de 300 €/m².
	Valor entre 300 y 600 €/m².
	Valor entre 600 y 1.000 €/m².
	Valor entre 1.000 y 1.500 €/m².
	Valor mayor de 1.500 €/m².

PROVINCIA DE SEVILLA.

ANEJO 7 - REAJUSTE DE LOS COEFICIENTES MULTIPLICADORES DEL VALOR CATASTRAL OBTENIDOS PARA 2018.

Municipio	UU-2017	AñoRevCat	AñoPon	ValMed	CMVC-16	CAVC-17-18	OBTENIDOS					REAJUSTADOS				
							CMVC-18	ValCal	RCM (%)	Var (%)	Var (€/m²)	CMVC-18	ValCal	RCM (%)	Var (%)	Var (€/m²)
AGUADULCE	1.111	2009	2008	524,9	1,97	1,000	1,70	414,3	78,9	-13,7	-65,8	1,62	394,8	75,2	-17,8	-85,3
ALANIS	1.080	2008	2007	567,7	1,74	1,000	1,80	418,7	73,8	3,5	14,0	1,83	425,7	75,0	5,2	20,9
ALBAIDA DEL ALJARAFE	1.221	2006	2005	796,7	1,24	0,960	1,30	653,4	82,0	0,7	4,2	1,19	598,2	75,1	-7,9	-51,2
ALCALA DE GUADAIRA	30.239	2010	2009	799,3	1,26	0,860	1,30	487,8	61,0	-11,3	-62,0	1,60	600,3	75,1	9,2	50,6
ALCALA DEL RIO	5.327	2005	2004	774,1	1,85	1,000	1,70	579,3	74,8	-8,1	-51,1	1,70	579,3	74,8	-8,1	-51,1
ALCOLEA DEL RIO	1.380	2007	2006	572,9	1,54	1,000	1,60	445,9	77,8	3,9	16,7	1,54	429,1	74,9	0,0	0,0
ALGABA LA	6.656	2013	2012	779,8	1,41	1,000	1,50	650,5	83,4	6,4	39,0	1,35	585,4	75,1	-4,3	-26,1
ALGAMITAS	595	2009	2008	447,4	1,41	1,000	1,50	299,8	67,0	6,4	18,0	1,68	335,8	75,0	19,1	54,0
ALMADEN DE LA PLATA	1.011	2008	2007	455,0	1,90	1,000	1,90	429,5	94,4	0,0	0,0	1,51	341,4	75,0	-20,5	-88,2
ALMENSILLA	2.913	1999	1998	827,6	1,82	1,040	1,90	617,1	74,6	8,6	48,7	1,91	620,4	75,0	9,1	52,0
ARAHAL	8.482	1999	1998	767,4	2,17	1,000	2,30	583,0	76,0	6,0	33,0	2,27	575,4	75,0	4,6	25,4
AZNALCAZAR	2.268	2006	2005	714,6	1,52	0,920	1,60	517,9	72,5	-3,2	-16,9	1,66	537,3	75,2	0,5	2,5
AZNALCOLLAR	2.368	2006	2005	581,1	1,67	0,920	1,60	379,9	65,4	-11,9	-51,1	1,84	436,9	75,2	1,4	5,9
BADOLATOSA	1.320	2009	2008	520,8	1,72	1,000	1,70	356,7	68,5	-1,2	-4,2	1,86	390,3	74,9	8,1	29,4
BENAZON	2.729	2013	2012	838,8	1,50	1,000	1,60	702,1	83,7	6,7	43,9	1,43	627,5	74,8	-4,7	-30,7
BOLLULLOS DE LA MITACION	4.275	1997	1996	918,5	1,68	1,000	1,80	747,4	81,4	7,1	49,8	1,66	689,3	75,1	-1,2	-8,3
BORMUJOS	8.746	2010	2009	1.012,1	1,22	0,860	1,30	613,8	60,6	-8,4	-56,0	1,61	760,2	75,1	13,5	90,3
BRENES	5.166	1996	1995	775,2	1,76	1,000	1,80	614,4	79,3	2,3	13,7	1,70	580,3	74,9	-3,4	-20,5
BURGUILLOS	3.098	2004	2003	674,1	1,56	1,000	1,60	597,7	88,7	2,6	14,9	1,35	504,3	74,8	-13,5	-78,5
CABEZAS DE SAN JUAN LAS	6.242	2007	2006	570,5	1,47	1,000	1,50	425,4	74,6	2,0	8,5	1,51	428,2	75,1	2,7	11,3
CAMAS	12.990	2003	2002	842,8	1,78	1,030	1,90	712,0	84,5	9,9	64,4	1,69	633,3	75,1	-2,2	-14,3
CAMPANA LA	2.192	2007	2006	535,0	1,42	0,880	1,50	426,1	79,6	-7,0	-32,3	1,41	400,5	74,9	-12,6	-57,9
CANTILLANA	5.085	2006	2005	649,0	1,72	1,000	1,70	513,3	79,1	-1,2	-6,0	1,61	486,2	74,9	-6,4	-33,2
CAÑADA ROSAL	1.434	2008	2007	667,1	1,40	1,000	1,50	451,1	67,6	7,1	30,1	1,66	499,3	74,8	18,6	78,2
CARMONA	14.422	2001	2000	861,3	2,57	1,030	2,60	657,9	76,4	4,2	26,5	2,55	645,3	74,9	2,2	13,9
CARRION DE LOS CESPEDES	1.310	2006	2005	570,4	1,61	1,000	1,70	485,7	85,2	5,6	25,7	1,50	428,6	75,1	-6,8	-31,5
CASARICHE	2.059	2007	2006	509,4	1,66	1,000	1,70	393,6	77,3	2,4	9,3	1,65	382,0	75,0	-0,6	-2,3
CASTILBLANCO DE LOS ARROYOS	2.815	2008	2007	683,5	1,67	0,920	1,70	453,8	66,4	-6,4	-30,8	1,92	512,5	75,0	5,8	27,9
CASTILLEJA DE GUZMAN	964	2010	2009	1.011,9	1,32	1,000	1,40	736,9	72,8	6,1	42,1	1,44	758,0	74,9	9,1	63,2
CASTILLEJA DE LA CUESTA	7.041	2001	2000	845,6	1,73	1,000	1,80	708,5	83,8	4,1	27,6	1,61	633,7	74,9	-6,9	-47,3
CASTILLEJA DEL CAMPO	308	2006	2005	613,5	1,49	0,880	1,60	378,7	61,7	-5,5	-22,1	1,94	459,1	74,8	14,6	58,4
CASTILLO DE LAS GUARDAS EL	1.836	2006	2005	732,3	1,79	1,000	1,70	546,7	74,7	-5,0	-28,9	1,71	549,9	75,1	-4,5	-25,7
CAZALLA DE LA SIERRA	2.729	2008	2007	654,5	1,61	1,000	1,70	540,4	82,6	5,6	28,6	1,54	489,5	74,8	-4,3	-22,3
CONSTANTINA	3.453	1996	1995	647,8	1,81	1,000	1,90	514,6	79,4	5,0	24,4	1,79	484,8	74,8	-1,1	-5,4
CORIA DEL RIO	12.985	2013	2012	803,1	1,36	1,000	1,40	628,0	78,2	2,9	17,9	1,34	601,1	74,8	-1,5	-9,0
CORRIPE	815	2006	2005	498,3	1,71	0,960	1,50	290,6	58,3	-15,8	-54,5	1,93	374,0	75,0	8,4	28,9
CORONIL EL	2.121	1995	1994	602,1	2,29	1,120	2,40	630,8	104,8	17,4	93,4	1,72	452,1	75,1	-15,9	-85,3
CORRALES LOS	1.734	2009	2008	474,7	1,70	1,000	1,70	405,0	85,3	0,0	0,0	1,49	355,0	74,8	-12,4	-50,1
CUERVO DE SEVILLA EL	3.287	2007	2006	615,1	1,72	1,000	1,70	484,4	78,8	-1,2	-5,7	1,62	461,6	75,0	-5,8	-28,5
DOS HERMANAS	51.670	2006	2005	978,6	1,19	0,960	1,20	679,6	69,4	-3,2	-22,4	1,30	736,2	75,2	4,9	34,2
ECIJA	17.722	2005	2004	769,2	1,47	1,000	1,50	586,7	76,3	2,0	11,7	1,47	575,0	74,8	0,0	0,0
ESPARTINAS	6.261	2005	2004	934,0	1,12	1,000	1,20	682,7	73,1	7,1	45,5	1,23	699,8	74,9	9,8	62,6
ESTEPA	5.358	2007	2006	668,8	1,80	1,000	1,90	548,6	82,0	5,6	28,9	1,74	502,4	75,1	-3,3	-17,3
FUENTES DE ANDALUCIA	3.148	2008	2007	532,4	1,23	0,920	1,30	383,2	72,0	-2,8	-10,9	1,35	398,0	74,7	1,0	3,9
GARROBO EL	492	2008	2007	638,1	1,57	0,920	1,60	370,9	58,1	-6,2	-24,7	2,06	477,6	74,8	20,7	82,0
GELVES	4.382	2000	1999	986,9	1,87	1,080	2,00	902,9	91,5	15,5	121,2	1,64	740,4	75,0	-5,3	-41,3
GERENA	3.388	2008	2007	699,6	2,17	1,000	2,30	625,6	89,4	6,0	35,4	1,93	525,0	75,0	-11,1	-65,3
GILENA	1.649	2008	2007	601,3	1,50	1,000	1,60	523,3	87,0	6,7	32,7	1,38	451,3	75,1	-8,0	-39,3
GINES	4.946	2013	2012	892,1	1,25	1,000	1,30	711,3	79,7	4,0	27,4	1,22	667,6	74,8	-2,4	-16,4

ANEJO 7 - REAJUSTE DE LOS COEFICIENTES MULTIPLICADORES DEL VALOR CATASTRAL OBTENIDOS PARA 2018.

Municipio	UU-2017	AñoRevCat	AñoPon	ValMed	CMVC-16	CAVC-17-18	OBTENIDOS					REAJUSTADOS				
							CMVC-18	ValCal	RCM (%)	Var (%)	Var (€/m²)	CMVC-18	ValCal	RCM (%)	Var (%)	Var (€/m²)
GUADALCANAL	1.559	2009	2008	439,0	1,97	1,000	2,10	361,8	82,4	6,6	22,4	1,91	329,1	75,0	-3,0	-10,3
GUILLENA	6.119	2004	2003	741,9	1,51	1,000	1,60	609,8	82,2	6,0	34,3	1,46	556,4	75,0	-3,3	-19,1
HERRERA	2.829	2005	2004	624,6	1,46	1,000	1,50	485,3	77,7	2,7	12,9	1,45	469,1	75,1	-0,7	-3,2
HUEVAR DEL ALJARAFE	1.437	2006	2005	627,9	1,12	0,920	1,20	449,1	71,5	-1,4	-6,5	1,26	471,6	75,1	3,5	16,0
ISLA MAYOR	2.444	2007	2006	496,2	1,73	1,000	1,40	384,6	77,5	-19,1	-90,7	1,35	370,9	74,8	-22,0	-104,4
LANTEJUELA	1.499	2009	2008	501,4	1,71	1,000	1,70	413,4	82,5	-0,6	-2,4	1,55	377,0	75,2	-9,4	-38,9
LEBRIJA	12.206	2002	2001	669,0	1,89	1,030	2,00	581,6	86,9	9,0	48,0	1,73	503,1	75,2	-5,7	-30,5
LORA DE ESTEPA	538	2009	2008	525,7	1,84	1,000	1,30	340,1	64,7	-29,4	-141,3	1,51	395,1	75,2	-17,9	-86,3
LORA DEL RIO	8.349	2003	2002	794,3	2,30	1,060	1,90	547,4	68,9	-12,4	-77,7	2,07	596,4	75,1	-4,6	-28,7
LUISIANA LA	1.941	2008	2007	603,0	1,23	1,000	1,30	514,0	85,2	5,7	27,7	1,14	450,8	74,8	-7,3	-35,5
MADROÑO EL	353	2006	2005	328,0	2,25	1,000	1,80	294,2	89,7	-20,0	-73,6	1,51	246,8	75,2	-32,9	-120,9
MAIRENA DEL ALCOR	9.170	2003	2002	814,4	1,84	1,030	1,90	670,5	82,3	6,4	40,1	1,73	610,6	75,0	-3,2	-20,0
MAIRENA DEL ALJARAFE	18.136	2001	2000	1.045,4	1,80	1,060	1,90	866,6	82,9	11,9	92,1	1,72	784,5	75,0	1,3	10,0
MARCHENA	10.125	2005	2004	702,4	1,79	1,000	1,60	481,5	68,6	-10,6	-57,2	1,75	526,7	75,0	-2,2	-12,1
MARINALEDA	1.018	2007	2006	446,6	1,55	1,000	1,40	302,2	67,7	-9,7	-32,4	1,55	334,6	74,9	0,0	0,0
MARTIN DE LA JARA	1.082	2009	2008	463,6	1,90	1,000	1,70	346,6	74,8	-10,5	-40,8	1,71	348,6	75,2	-10,0	-38,7
MOLARES LOS	1.451	1995	1994	664,8	1,97	1,060	2,10	597,6	89,9	13,0	68,7	1,75	498,0	74,9	-5,8	-30,9
MONTELLANO	3.736	2006	2005	591,8	1,39	1,000	1,40	442,2	74,7	0,7	3,2	1,41	445,3	75,2	1,4	6,3
MORON DE LA FRONTERA	12.638	1997	1996	772,9	2,22	1,080	2,30	703,4	91,0	11,9	74,8	1,90	581,1	75,2	-7,6	-47,6
NAVAS DE LA CONCEPCION LAS	928	2009	2008	469,4	1,63	0,920	1,70	335,5	71,5	-4,1	-14,2	1,78	351,3	74,8	0,5	1,6
OLIVARES	3.790	2009	2008	741,5	1,55	1,000	1,60	570,1	76,9	3,2	17,8	1,56	555,9	75,0	0,6	3,6
OSUNA	7.396	2004	2003	657,4	1,74	1,000	1,80	537,8	81,8	3,5	17,9	1,65	493,0	75,0	-5,2	-26,9
PALACIOS Y VILLAFRANCA LOS	14.400	1996	1995	774,5	2,04	1,050	2,10	649,6	83,9	8,1	48,6	1,88	581,5	75,1	-3,2	-19,4
PALOMARES DEL RIO	3.500	2002	2001	968,2	1,63	1,000	1,70	762,7	78,8	4,3	31,4	1,62	726,9	75,1	-0,6	-4,4
PARADAS	2.968	2007	2006	677,9	1,76	1,000	1,70	503,0	74,2	-3,4	-17,8	1,72	508,9	75,1	-2,3	-11,8
PEDRERA	2.026	2008	2007	582,8	2,02	1,000	2,10	500,1	85,8	4,0	19,1	1,84	438,2	75,2	-8,9	-42,8
PEDROSO EL	1.397	2008	2007	700,2	1,01	0,880	1,00	412,2	58,9	-12,9	-60,9	1,27	523,5	74,8	10,7	50,4
PEÑAFLORES	1.727	2007	2006	517,8	1,46	1,000	1,50	410,2	79,2	2,7	10,9	1,42	388,3	75,0	-2,7	-11,0
PILAS	6.298	2000	1999	697,4	1,78	1,000	1,90	581,1	83,3	6,7	36,7	1,71	523,0	75,0	-3,9	-21,4
PRUNA	1.277	2009	2008	494,7	1,70	1,000	1,70	371,5	75,1	0,0	0,0	1,70	371,5	75,1	0,0	0,0
PUEBLA DE CAZALLA LA	4.729	2007	2006	595,4	1,52	1,000	1,60	487,6	81,9	5,3	24,4	1,47	448,0	75,3	-3,3	-15,3
PUEBLA DE LOS INFANTES LA	1.702	2007	2006	583,0	1,80	1,000	1,90	431,8	74,1	5,6	22,7	1,92	436,3	74,8	6,7	27,2
PUEBLA DEL RIO LA	4.969	2005	2004	731,7	1,68	1,000	1,60	566,4	77,4	-4,8	-28,3	1,55	548,7	75,0	-7,7	-46,0
REAL DE LA JARA EL	923	2009	2008	572,4	1,84	1,000	1,70	386,8	67,6	-7,6	-31,9	1,89	430,0	75,1	2,7	11,4
RINCONADA LA	15.121	1996	1995	923,0	2,16	1,100	2,30	861,9	93,4	17,1	126,1	1,85	693,3	75,1	-5,8	-42,6
RODA DE ANDALUCIA LA	1.913	2008	2007	548,4	1,42	1,000	1,50	465,9	85,0	5,6	24,9	1,32	410,0	74,8	-7,0	-31,0
RONQUILLO EL	1.273	2005	2004	570,1	1,54	1,000	1,60	493,7	86,6	3,9	18,5	1,39	428,9	75,2	-9,7	-46,3
RUBIO EL	1.590	2009	2008	483,4	2,11	1,000	1,70	343,5	71,1	-19,4	-82,8	1,79	361,7	74,8	-15,2	-64,6
SALTERAS	2.209	2003	2002	883,0	1,62	1,000	1,70	689,5	78,1	4,9	32,5	1,63	661,1	74,9	0,6	4,1
SAN JUAN DE AZNALFARACHE	9.863	2004	2003	781,6	1,29	1,000	1,30	592,7	75,8	0,8	4,6	1,29	588,2	75,3	0,0	0,0
SAN NICOLAS DEL PUERTO	493	2008	2007	558,5	1,52	1,000	1,60	413,9	74,1	5,3	20,7	1,62	419,1	75,0	6,6	25,9
SANLUCAR LA MAYOR	6.664	2003	2002	771,0	1,89	1,000	1,90	633,4	82,2	0,5	3,3	1,73	576,7	74,8	-8,5	-53,4
SANTIPONCE	3.183	1998	1997	808,2	2,56	1,080	2,70	797,3	98,7	13,9	97,3	2,05	605,3	74,9	-13,5	-94,6
SAUCEJO EL	1.990	2009	2008	522,5	1,71	1,000	1,70	383,2	73,3	-0,6	-2,3	1,74	392,3	75,1	1,8	6,8
SEVILLA	315.412	2001	2000	1.214,5	2,55	1,000	2,60	1.009,4	83,1	2,0	19,4	2,35	912,3	75,1	-7,8	-77,7
TOCINA	4.084	2007	2006	632,9	1,47	1,000	1,50	507,4	80,2	2,0	10,2	1,40	473,6	74,8	-4,8	-23,7
TOMARES	9.365	2016	2015	1.116,6	1,50	1,000	1,60	918,0	82,2	6,7	57,4	1,46	837,7	75,0	-2,7	-23,0
UMBRETE	3.485	2012	2011	846,6	1,32	1,000	1,40	707,2	83,5	6,1	40,4	1,26	636,5	75,2	-4,5	-30,3
UTRERA	22.547	2002	2001	764,9	1,89	1,000	1,80	566,5	74,1	-4,8	-28,3	1,82	572,8	74,9	-3,7	-22,0

ANEJO 7 - REAJUSTE DE LOS COEFICIENTES MULTIPLICADORES DEL VALOR CATASTRAL OBTENIDOS PARA 2018.

Municipio	UU-2017	AñoRevCat	AñoPon	ValMed	CMVC-16	CAVC-17-18	OBTENIDOS					REAJUSTADOS				
							CMVC-18	ValCal	RCM (%)	Var (%)	Var (€/m²)	CMVC-18	ValCal	RCM (%)	Var (%)	Var (€/m²)
VALENCINA DE LA CONCEPCION	3.328	1999	1998	1.023,1	1,79	1,080	1,90	885,2	86,5	14,6	113,0	1,65	768,7	75,1	-0,4	-3,4
VILLAMANRIQUE DE LA CONDES	2.138	2006	2005	601,2	1,47	1,000	1,50	471,2	78,4	2,0	9,4	1,44	452,4	75,2	-2,0	-9,4
VILLANUEVA DE SAN JUAN	712	2009	2008	456,4	1,22	1,000	1,30	326,3	71,5	6,6	20,1	1,36	341,4	74,8	11,5	35,2
VILLANUEVA DEL ARISCAL	2.919	2006	2005	695,7	1,44	0,960	1,50	578,9	83,2	0,0	0,0	1,35	521,1	74,9	-10,0	-57,9
VILLANUEVA DEL RIO Y MINAS	2.668	2007	2006	452,0	1,47	1,000	1,50	329,3	72,8	2,0	6,6	1,54	338,1	74,8	4,8	15,3
VILLAVERDE DEL RIO	3.091	1998	1997	695,6	2,45	1,080	2,60	664,9	95,6	14,6	84,8	2,04	521,7	75,0	-10,1	-58,4
VISO DEL ALCOR EL	6.809	2006	2005	724,0	1,64	1,000	1,70	557,4	77,0	3,7	19,7	1,66	544,3	75,2	1,2	6,5

	Valor menor de 300 €/m².
	Valor entre 300 y 600 €/m².
	Valor entre 600 y 1.000 €/m².
	Valor entre 1.000 y 1.500 €/m².
	Valor mayor de 1.500 €/m².

ANEJO 8.

Coeficientes multiplicadores del valor catastral (CMVC) propuestos para 2018. Incrementos respecto a 2017.

PROVINCIA DE ALMERÍA.

ANEJO 8 - COEFICIENTES MULTIPLICADORES DEL VALOR CATASTRAL PROPUESTOS PARA 2018. INCREMENTOS RESPECTO DE 2017.

MUNICIPIO			UU-2017	Datos a 2017		Orden 18/07/2016		CMVC-18	Variación (%) 2016/2018
Cód-INE	Cód-AEAT	Nombre		AñoRevCat	AñoPon	AñoRevCat	CMVC-2016		
04001	04001	ABLA	862	2005	2004	2005	1,59	1,85	16,35
04002	04002	ABRUCENA	743	2005	2004	2005	1,77	1,98	11,86
04003	04003	ADRA	11.563	2013	2012	2013	1,45	1,44	-0,69
04004	04004	ALBANCHEZ	359	2007	2006	2007	1,84	1,75	-4,89
04005	04005	ALBOLODUY	496	2012	2011	2012	1,06	1,23	16,04
04006	04006	ALBOX	6.574	2002	2001	2002	2,42	2,33	-3,72
04007	04007	ALCOLEA	612	2009	2008	2009	2,09	1,88	-10,05
04008	04008	ALCONTAR	291	2006	2005	2006	1,83	1,52	-16,94
04009	04009	ALCUDIA DE MONTEAGUD	147	2011	2010	2011	1,13	1,57	38,94
04010	04010	ALHABIA	375	2012	2011	2012	1,10	1,27	15,45
04011	04011	ALHAMA DE ALMERIA	1.998	2004	2003	2004	1,92	1,95	1,56
04012	04012	ALICUN	123	2012	2011	2012	1,20	1,04	-13,33
04013	04900	ALMERIA	96.630	2008	2007	2008	1,06	1,20	13,21
04014	04014	ALMOCITA	115	2012	2011	2012	1,17	1,01	-13,68
04015	04015	ALSODUX	96	2012	2011	2012	1,52	1,49	-1,97
04016	04016	ANTAS	1.308	2008	2007	2008	1,90	2,08	9,47
04017	04017	ARBOLEAS	2.348	2004	2003	2004	1,65	1,59	-3,64
04018	04018	ARMUÑA DE ALMANZORA	264	2006	2005	2006	1,34	1,18	-11,94
04019	04019	BACARES	281	2006	2005	2006	1,57	1,54	-1,91
04904	04106	BALANEGRA	1.242	2010	2009	2010	1,48	1,65	11,49
04020	04020	BAYARCAL	197	2010	2009	2010	1,00	1,00	0,00
04021	04021	BAYARQUE	202	2006	2005	2006	1,35	1,38	2,22
04022	04022	BEDAR	602	2007	2006	2007	2,01	2,19	8,96
04023	04023	BEIRES	145	2012	2011	2012	1,24	1,42	14,52
04024	04024	BENAHADUX	2.008	2005	2004	2005	1,25	1,57	25,60
04026	04026	BENITAGLA	110	2011	2010	2011	1,12	1,26	12,50
04027	04027	BENZALON	133	2011	2010	2011	1,33	1,49	12,03
04028	04028	BENTARIQUE	182	2010	2009	2010	1,34	1,37	2,24
04029	04029	BERJA	4.242	2010	2009	2010	1,48	1,83	23,65
04030	04030	CANJAYAR	870	2008	2007	2008	1,74	1,67	-4,02
04031	04031	CANTORIA	2.340	2006	2005	2006	1,82	1,80	-1,10
04032	04032	CARBONERAS	5.745	2002	2001	2002	2,45	2,32	-5,31
04033	04033	CASTRO DE FILABRES	134	2009	2008	2009	1,47	1,79	21,77
04036	04036	CHERCOS	199	2007	2006	2007	1,49	1,31	-12,08
04037	04037	CHIRIVEL	1.067	2007	2006	2007	1,67	1,99	19,16
04034	04034	COBDAR	183	2007	2006	2007	1,49	1,39	-6,71

ANEJO 8 - COEFICIENTES MULTIPLICADORES DEL VALOR CATASTRAL PROPUESTOS PARA 2018. INCREMENTOS RESPECTO DE 2017.

MUNICIPIO			UU-2017	Datos a 2017		Orden 18/07/2016		CMVC-18	Variación (%) 2016/2018
Cód-INE	Cód-AEAT	Nombre		AñoRevCat	AñoPon	AñoRevCat	CMVC-2016		
04035	04035	CUEVAS DEL ALMANZORA	9.383	1999	1998	1999	2,58	2,40	-6,98
04038	04038	DALIAS	2.072	2010	2009	2010	1,76	1,87	6,25
04902	04104	EJIDO EL	38.905	2004	2003	2004	1,26	1,33	5,56
04041	04041	ENIX	610	2009	2008	2009	1,66	1,94	16,87
04043	04043	FELIX	558	2001	2000	2001	1,90	2,12	11,58
04044	04044	FINES	1.110	2003	2002	2003	1,82	1,73	-4,95
04045	04045	FIÑANA	1.470	2005	2004	2005	1,44	1,82	26,39
04046	04046	FONDON	1.296	2001	2000	2001	2,57	2,29	-10,89
04047	04047	GADOR	1.487	2005	2004	2005	1,59	1,47	-7,55
04048	04048	GALLARDOS LOS	1.349	2007	2006	2007	1,59	1,79	12,58
04049	04049	GARRUCHA	6.878	2009	2008	2009	1,73	1,85	6,94
04050	04050	GERGAL	872	2007	2006	2007	1,78	1,89	6,18
04051	04051	HUECIJA	306	2012	2011	2012	1,14	1,26	10,53
04052	04052	HUERCAL DE ALMERIA	6.977	2002	2001	2002	1,52	1,52	0,00
04053	04053	HUERCAL-OVERA	8.191	2013	2012	2013	1,53	1,51	-1,31
04054	04054	ILLAR	333	2012	2011	2012	1,41	1,41	0,00
04055	04055	INSTINCION	372	2012	2011	2012	1,34	1,35	0,75
04056	04056	LAROYA	145	2006	2005	2006	1,44	2,20	52,78
04057	04057	LAUJAR DE ANDARAX	1.215	2009	2008	2009	2,04	2,27	11,27
04058	04058	LIJAR	259	2007	2006	2007	1,48	1,36	-8,11
04059	04059	LUBRIN	1.208	2009	2008	2009	2,01	2,03	1,00
04060	04060	LUCAINENA DE LAS TORRES	435	2009	2008	2009	1,99	1,95	-2,01
04061	04061	LUCAR	605	2006	2005	2006	1,49	1,22	-18,12
04062	04062	MACAEL	2.970	2000	1999	2000	1,78	1,71	-3,93
04063	04063	MARIA	1.002	1999	1998	1999	3,16	2,65	-16,14
04064	04064	MOJACAR	8.652	2014	2013	2014	1,57	1,62	3,18
04903	04105	MOJONERA LA	2.649	2006	2005	2006	1,00	1,12	12,00
04065	04065	NACIMIENTO	561	2005	2004	2005	1,95	2,14	9,74
04066	04066	NIJAR	12.368	2010	2009	2010	1,27	1,53	20,47
04067	04067	OHANES	666	2009	2008	2009	1,58	1,51	-4,43
04068	04068	OLULA DE CASTRO	159	2011	2010	2011	1,25	1,15	-8,00
04069	04069	OLULA DEL RIO	3.319	2003	2002	2003	1,59	1,50	-5,66
04070	04070	ORIA	1.773	2006	2005	2006	2,14	2,35	9,81
04071	04071	PADULES	363	2009	2008	2009	1,21	1,46	20,66
04072	04072	PARTALOA	562	2006	2005	2006	1,34	1,56	16,42
04073	04073	PATERNA DEL RIO	750	2012	2011	2012	1,59	1,76	10,69

ANEJO 8 - COEFICIENTES MULTIPLICADORES DEL VALOR CATASTRAL PROPUESTOS PARA 2018. INCREMENTOS RESPECTO DE 2017.

MUNICIPIO			UU-2017	Datos a 2017		Orden 18/07/2016		CMVC-18	Variación (%) 2016/2018
Cód-INE	Cód-AEAT	Nombre		AñoRevCat	AñoPon	AñoRevCat	CMVC-2016		
04074	04074	PECHINA	1.457	2013	2012	2013	1,39	1,50	7,91
04075	04075	PULPI	6.997	2009	2008	2009	2,01	1,98	-1,49
04076	04076	PURCHENA	1.010	2006	2005	2006	1,40	1,39	-0,71
04077	04077	RAGOL	252	2011	2010	2011	1,02	1,53	50,00
04078	04078	RIOJA	756	2005	2004	2005	1,14	1,24	8,77
04079	04079	ROQUETAS DE MAR	60.578	2012	2011	2012	1,09	1,22	11,93
04080	04080	SANTA CRUZ DE MARCHENA	138	2012	2011	2012	1,11	1,42	27,93
04081	04081	SANTA FE DE MONDUJAR	324	2005	2004	2005	1,23	1,65	34,15
04082	04082	SENES	215	2011	2010	2011	1,46	1,59	8,90
04083	04083	SERON	1.598	2006	2005	2006	2,16	2,13	-1,39
04084	04084	SIERRO	324	2006	2005	2006	1,89	1,98	4,76
04085	04085	SOMONTIN	391	2006	2005	2006	1,10	1,33	20,91
04086	04086	SORBAS	1.135	2009	2008	2009	1,91	1,85	-3,14
04087	04087	SUFLI	174	2006	2005	2006	1,37	1,50	9,49
04088	04088	TABERNAS	2.164	2005	2004	2005	1,58	1,85	17,09
04089	04089	TABERNO	641	1996	1995	1996	1,78	1,67	-6,18
04090	04090	TAHAL	279	2011	2010	2011	1,27	1,45	14,17
04091	04091	TERQUE	394	2008	2007	2008	1,46	1,74	19,18
04092	04092	TIJOLA	1.889	2006	2005	2006	1,92	2,06	7,29
04901	04040	TRES VILLAS LAS	273	2005	2004	2005	1,92	1,50	-21,88
04093	04093	TURRE	3.010	1999	1998	1999	2,04	1,61	-21,08
04094	04094	TURRILLAS	123	2011	2010	2011	1,17	1,27	8,55
04095	04095	ULEILA DEL CAMPO	528	2009	2008	2009	1,39	1,34	-3,60
04096	04096	URRACAL	259	2006	2005	2006	1,78	1,83	2,81
04097	04097	VELEFIQUE	306	2012	2011	2012	1,25	1,27	1,60
04098	04098	VELEZ-BLANCO	1.272	2007	2006	2007	1,74	1,74	0,00
04099	04099	VELEZ-RUBIO	4.216	1995	1994	1995	2,35	1,95	-17,02
04100	04100	VERA	20.194	2010	2009	2010	1,43	1,51	5,59
04101	04101	VIATOR	2.522	2003	2002	2003	1,73	1,68	-2,89
04102	04102	VICAR	10.780	2008	2007	2008	1,00	1,00	0,00
04103	04103	ZURGENA	1.926	2006	2005	2006	1,55	1,60	3,23

25,74	Incremento
19,92	Sin Incremento
19,92	Reducción

PROVINCIA DE CÁDIZ.

ANEJO 8 - COEFICIENTES MULTIPLICADORES DEL VALOR CATASTRAL PROPUESTOS PARA 2018. INCREMENTOS RESPECTO DE 2017.

MUNICIPIO			UU-2017	Datos a 2017		Orden 18/07/2016		CMVC-18	Variación (%) 2016/2018
Cód-INE	Cód-AEAT	Nombre		AñoRevCat	AñoPon	AñoRevCat	CMVC-2016		
11001	11001	ALCALA DE LOS GAZULES	3.280	2005	2004	2005	1,45	1,36	-6,21
11002	11002	ALCALA DEL VALLE	2.025	2009	2008	2009	1,43	1,77	23,78
11003	11003	ALGAR	758	2006	2005	2006	1,82	1,84	1,10
11004	11004	ALGECIRAS	53.905	2009	2008	2009	1,83	1,75	-4,37
11005	11005	ALGODONALES	3.265	2006	2005	2006	1,72	1,85	7,56
11006	11006	ARCOS DE LA FRONTERA	14.182	2000	1999	2000	1,81	1,79	-1,10
11007	11007	BARBATE	11.347	2010	2009	2010	1,61	1,57	-2,48
11008	11008	BARRIOS LOS	9.860	1994	1993	1994	1,94	1,71	-11,86
11901	11043	BENALUP-CASAS VIEJAS	3.330	2004	2003	2004	1,50	1,44	-4,00
11009	11009	BENAOCAZ	604	2007	2006	2007	1,98	1,93	-2,53
11010	11010	BORNOS	3.578	2003	2002	2003	1,91	1,70	-10,99
11011	11011	BOSQUE EL	1.315	2007	2006	2007	1,51	1,44	-4,64
11012	11900	CADIZ	49.671	1996	1995	1996	2,01	1,80	-10,45
11013	11013	CASTELLAR DE LA FRONTERA	1.058	2008	2007	2008	1,67	1,87	11,98
11015	11015	CHICLANA DE LA FRONTERA	40.814	2008	2007	2008	1,75	1,79	2,29
11016	11016	CHIPIONA	16.808	2007	2006	2007	1,48	1,42	-4,05
11014	11014	CONIL DE LA FRONTERA	11.347	2008	2007	2008	1,81	1,91	5,52
11017	11017	ESPERA	1.659	2006	2005	2006	1,64	1,51	-7,93
11018	11018	GASTOR EL	850	2008	2007	2008	1,70	1,56	-8,24
11019	11019	GRAZALEMA	1.592	2009	2008	2009	1,53	1,58	3,27
11020	11020	JEREZ DE LA FRONTERA	89.001	2008	2007	2008	1,53	1,51	-1,31
11021	11021	JIMENA DE LA FRONTERA	4.040	2007	2006	2007	1,94	1,80	-7,22
11022	11022	LINEA DE LA CONCEPCION LA	29.087	2001	2000	2001	1,97	1,79	-9,14
11023	11023	MEDINA-SIDONIA	5.503	2004	2003	2004	1,81	1,66	-8,29
11024	11024	OLVERA	4.481	2005	2004	2005	1,78	1,72	-3,37
11025	11025	PATERNA DE RIVERA	2.367	2004	2003	2004	1,48	1,38	-6,76
11026	11026	PRADO DEL REY	3.034	2006	2005	2006	2,05	1,86	-9,27
11027	11027	PUERTO DE SANTA MARIA EL	45.135	1994	1993	1994	1,59	1,44	-9,43
11028	11028	PUERTO REAL	16.132	2009	2008	2009	1,58	1,48	-6,33
11029	11029	PUERTO SERRANO	2.692	2007	2006	2007	1,19	1,09	-8,40
11030	11030	ROTA	25.975	1998	1997	1998	2,33	2,15	-7,73
11031	11031	SAN FERNANDO	38.266	1999	1998	1999	2,29	1,97	-13,97
11902	11044	SAN JOSE DEL VALLE	2.200	2006	2005	2006	2,17	2,05	-5,53
11033	11033	SAN ROQUE	17.783	2010	2009	2010	1,30	1,27	-2,31
11032	11032	SANLUCAR DE BARRAMEDA	31.692	1999	1998	1999	2,32	2,14	-7,76
11034	11034	SETENIL DE LAS BODEGAS	1.165	2008	2007	2008	1,62	1,55	-4,32

ANEJO 8 - COEFICIENTES MULTIPLICADORES DEL VALOR CATASTRAL PROPUESTOS PARA 2018. INCREMENTOS RESPECTO DE 2017.

MUNICIPIO			UU-2017	Datos a 2017		Orden 18/07/2016		CMVC-18	Variación (%) 2016/2018
Cód-INE	Cód-AEAT	Nombre		AñoRevCat	AñoPon	AñoRevCat	CMVC-2016		
11035	11035	TARIFA	10.913	2010	2009	2010	1,73	1,87	8,09
11036	11036	TORRE ALHAQUIME	406	2007	2006	2007	2,29	2,05	-10,48
11037	11037	TREBUJENA	3.157	2004	2003	2004	1,52	1,59	4,61
11038	11038	UBRIQUE	7.940	2006	2005	2006	1,64	1,84	12,20
11039	11039	VEJER DE LA FRONTERA	7.056	2006	2005	2006	2,12	2,16	1,89
11040	11040	VILLALUENGA DEL ROSARIO	308	2007	2006	2007	1,07	1,27	18,69
11041	11041	VILLAMARTIN	5.935	2002	2001	2002	1,85	1,71	-7,57
11042	11042	ZAHARA	745	2009	2008	2009	1,90	1,76	-7,37

25,74	Incremento
19,92	Sin Incremento
19,92	Reducción

PROVINCIA DE CÓRDOBA.

ANEJO 8 - COEFICIENTES MULTIPLICADORES DEL VALOR CATASTRAL PROPUESTOS PARA 2018. INCREMENTOS RESPECTO DE 2017.

MUNICIPIO			UU-2017	Datos a 2017		Orden 18/07/2016		CMVC-18	Variación (%) 2016/2018
Cód-INE	Cód-AEAT	Nombre		AñoRevCat	AñoPon	AñoRevCat	CMVC-2016		
14001	14001	ADAMUZ	2.519	2004	2003	2004	2,24	2,20	-1,79
14002	14002	AGUILAR DE LA FRONTERA	6.396	1999	1998	1999	2,75	2,84	3,27
14003	14003	ALCARACEJOS	1.314	2002	2001	2002	2,38	2,31	-2,94
14004	14004	ALMEDINILLA	1.402	1998	1997	1998	2,47	1,99	-19,43
14005	14005	ALMODOVAR DEL RIO	2.973	2009	2008	2009	1,70	1,71	0,59
14006	14006	AÑORA	1.202	2005	2004	2005	2,06	1,88	-8,74
14007	14007	BAENA	9.363	2005	2004	2005	1,76	1,67	-5,11
14008	14008	BELALCAZAR	2.626	2005	2004	2005	1,70	1,75	2,94
14009	14009	BELMEZ	2.092	2006	2005	2006	1,81	1,90	4,97
14010	14010	BENAMEJI	2.320	2012	2011	2012	1,17	1,27	8,55
14011	14011	BLAZQUEZ LOS	416	1996	1995	1996	3,11	3,32	6,75
14012	14012	BUJALANCE	3.287	2007	2006	2007	2,03	1,93	-4,93
14013	14013	CABRA	10.502	2005	2004	2005	1,37	1,35	-1,46
14014	14014	CAÑETE DE LAS TORRES	1.501	2008	2007	2008	2,03	1,82	-10,34
14015	14015	CARCABUEY	1.561	2001	2000	2001	1,91	1,78	-6,81
14016	14016	CARDEÑA	1.408	2002	2001	2002	1,53	1,91	24,84
14017	14017	CARLOTA LA	7.089	2004	2003	2004	1,92	1,96	2,08
14018	14018	CARPIO EL	2.151	1994	1993	1994	2,01	1,82	-9,45
14019	14019	CASTRO DEL RIO	3.103	1999	1998	1999	2,80	2,86	2,14
14020	14020	CONQUISTA	404	2004	2003	2004	1,50	1,76	17,33
14021	14900	CORDOBA	147.115	1995	1994	1995	1,78	1,63	-8,43
14022	14022	DOÑA MENCIA	2.154	2005	2004	2005	1,78	1,67	-6,18
14023	14023	DOS TORRES	1.509	2001	2000	2001	2,05	2,36	15,12
14024	14024	ENCINAS REALES	1.267	2001	2000	2001	1,94	2,04	5,15
14025	14025	ESPEJO	1.641	2002	2001	2002	1,81	1,79	-1,10
14026	14026	ESPIEL	1.377	1986	1985	1986	3,18	2,68	-15,72
14027	14027	FERNAN-NUÑEZ	4.713	1998	1997	1998	2,60	2,91	11,92
14028	14028	FUENTE LA LANCHA	209	2008	2007	2008	2,00	1,52	-24,00
14029	14029	FUENTE OBEJUNA	3.231	2006	2005	2006	2,11	2,13	0,95
14030	14030	FUENTE PALMERA	4.167	2010	2009	2010	1,43	1,74	21,68
14031	14031	FUENTE-TOJAR	473	1998	1997	1998	3,34	2,99	-10,48
14032	14032	GRANJUELA LA	268	2006	2005	2006	1,59	1,75	10,06
14033	14033	GUADALCAZAR	756	2008	2007	2008	1,37	1,82	32,85
14034	14034	GUIJO EL	300	2006	2005	2006	1,39	1,29	-7,19
14035	14035	HINOJOSA DEL DUQUE	4.452	1989	1988	1989	3,07	2,87	-6,51
14036	14036	HORNACHUELOS	2.526	2006	2005	2006	1,72	1,78	3,49

ANEJO 8 - COEFICIENTES MULTIPLICADORES DEL VALOR CATASTRAL PROPUESTOS PARA 2018. INCREMENTOS RESPECTO DE 2017.

MUNICIPIO			UU-2017	Datos a 2017		Orden 18/07/2016		CMVC-18	Variación (%) 2016/2018
Cód-INE	Cód-AEAT	Nombre		AñoRevCat	AñoPon	AñoRevCat	CMVC-2016		
14037	14037	IZNAJAR	2.830	2001	2000	2001	2,69	2,48	-7,81
14038	14038	LUCENA	19.398	2000	1999	2000	1,64	1,54	-6,10
14039	14039	LUQUE	1.888	1998	1997	1998	2,70	2,32	-14,07
14040	14040	MONTALBAN DE CORDOBA	1.949	1998	1997	1998	2,29	1,81	-20,96
14041	14041	MONTEMAYOR	1.795	1998	1997	1998	2,21	1,94	-12,22
14042	14042	MONTILLA	11.696	1997	1996	1997	2,21	1,96	-11,31
14043	14043	MONTORO	5.666	2003	2002	2003	2,23	2,23	0,00
14044	14044	MONTURQUE	925	2005	2004	2005	1,82	2,16	18,68
14045	14045	MORILES	1.742	2000	1999	2000	1,83	1,72	-6,01
14046	14046	NUEVA CARTEYA	2.459	2003	2002	2003	1,89	1,72	-8,99
14047	14047	OBEJO	957	2008	2007	2008	1,81	2,11	16,57
14048	14048	PALENCIANA	727	2001	2000	2001	2,33	2,22	-4,72
14049	14049	PALMA DEL RIO	9.253	2009	2008	2009	1,37	1,59	16,06
14050	14050	PEDRO ABAD	1.371	2007	2006	2007	2,25	2,06	-8,44
14051	14051	PEDROCHE	1.061	2001	2000	2001	2,09	1,91	-8,61
14052	14052	PEÑARROYA-PUEBLONUEVO	6.021	2006	2005	2006	1,66	1,65	-0,60
14053	14053	POSADAS	3.483	2007	2006	2007	1,69	1,73	2,37
14054	14054	POZOBLANCO	9.452	2004	2003	2004	1,60	1,58	-1,25
14055	14055	PRIEGO DE CORDOBA	13.039	1994	1993	1994	1,99	1,86	-6,53
14056	14056	PUENTE GENIL	14.221	1996	1995	1996	2,15	1,85	-13,95
14057	14057	RAMBLA LA	3.485	2005	2004	2005	1,71	1,71	0,00
14058	14058	RUTE	5.582	2000	1999	2000	2,03	1,85	-8,87
14059	14059	SAN SEBASTIAN DE LOS BALLE	481	2008	2007	2008	1,39	1,59	14,39
14061	14061	SANTA EUFEMIA	824	2002	2001	2002	1,68	1,57	-6,55
14060	14060	SANTAELLA	2.818	2004	2003	2004	1,79	1,90	6,15
14062	14062	TORRECAMPO	1.092	2006	2005	2006	1,48	1,25	-15,54
14063	14063	VALENZUELA	834	2004	2003	2004	1,84	1,80	-2,17
14064	14064	VALSEQUILLO	327	2006	2005	2006	1,53	1,83	19,61
14065	14065	VICTORIA LA	1.099	2008	2007	2008	1,48	1,82	22,97
14066	14066	VILLA DEL RIO	3.085	2002	2001	2002	1,67	1,71	2,40
14067	14067	VILLAFRANCA DE CORDOBA	1.990	2008	2007	2008	2,02	2,10	3,96
14068	14068	VILLAHARTA	422	2006	2005	2006	1,71	1,60	-6,43
14069	14069	VILLANUEVA DE CORDOBA	4.814	2007	2006	2007	1,83	1,83	0,00
14070	14070	VILLANUEVA DEL DUQUE	1.185	2004	2003	2004	1,69	2,03	20,12
14071	14071	VILLANUEVA DEL REY	1.082	2006	2005	2006	1,88	1,82	-3,19
14072	14072	VILLARALTO	971	2001	2000	2001	1,64	1,81	10,37

ANEJO 8 - COEFICIENTES MULTIPLICADORES DEL VALOR CATASTRAL PROPUESTOS PARA 2018. INCREMENTOS RESPECTO DE 2017.

MUNICIPIO			UU-2017	Datos a 2017		Orden 18/07/2016		CMVC-18	Variación (%) 2016/2018
Cód-INE	Cód-AEAT	Nombre		AñoRevCat	AñoPon	AñoRevCat	CMVC-2016		
14073	14073	VILLAVICIOSA DE CORDOBA	2.724	2005	2004	2005	1,86	2,06	10,75
14074	14074	VISO EL	1.776	2002	2001	2002	1,77	2,04	15,25
14075	14075	ZUHEROS	501	2005	2004	2005	1,53	1,38	-9,80

25,74	Incremento
	Sin Incremento
-19,92	Reducción

PROVINCIA DE GRANADA.

ANEJO 8 - COEFICIENTES MULTIPLICADORES DEL VALOR CATASTRAL PROPUESTOS PARA 2018. INCREMENTOS RESPECTO DE 2017.

MUNICIPIO			UU-2017	Datos a 2017		Orden 18/07/2016		CMVC-18	Variación (%) 2016/2018
Cód-INE	Cód-AEAT	Nombre		AñoRevCat	AñoPon	AñoRevCat	CMVC-2016		
18001	18002	AGRON	211	2009	2008	2009	1,49	2,10	40,94
18002	18003	ALAMEDILLA	399	2005	2004	2005	2,26	2,44	7,96
18003	18004	ALBOLOTE	8.802	2000	1999	2000	1,89	1,86	-1,59
18004	18005	ALBONDON	451	2010	2009	2010	2,17	2,17	0,00
18005	18006	ALBUÑAN	296	2007	2006	2007	1,58	1,76	11,39
18006	18007	ALBUÑOL	3.137	2009	2008	2009	1,69	1,51	-10,65
18007	18008	ALBUÑUELAS	737	2007	2006	2007	1,53	1,58	3,27
18010	18011	ALDEIRE	673	2005	2004	2005	2,50	1,97	-21,20
18011	18012	ALFACAR	2.799	2003	2002	2003	1,74	1,64	-5,75
18012	18013	ALGARINEJO	1.314	2008	2007	2008	1,96	2,15	9,69
18013	18014	ALHAMA DE GRANADA	3.579	2006	2005	2006	1,74	1,86	6,90
18014	18015	ALHENDIN	4.788	2002	2001	2002	1,84	1,87	1,63
18015	18016	ALICUN DE ORTEGA	346	2007	2006	2007	1,53	1,39	-9,15
18016	18017	ALMEGIJAR	321	1994	1993	1994	3,97	2,10	-47,10
18017	18018	ALMUÑECAR	28.540	1997	1996	1997	2,80	2,54	-9,29
18904	18130	ALPUJARRA DE LA SIERRA	867	2012	2011	2012	1,76	1,79	1,70
18018	18019	ALQUIFE	576	2007	2006	2007	1,50	1,46	-2,67
18020	18021	ARENAS DEL REY	454	2009	2008	2009	1,73	1,99	15,03
18021	18022	ARMILLA	10.997	1999	1998	1999	1,79	1,71	-4,47
18022	18023	ATARFE	9.726	2012	2011	2012	1,18	1,25	5,93
18023	18024	BAZA	9.784	2009	2008	2009	1,76	1,72	-2,27
18024	18025	BEAS DE GRANADA	584	2005	2004	2005	2,24	1,76	-21,43
18025	18026	BEAS DE GUADIX	220	2008	2007	2008	1,55	1,80	16,13
18027	18028	BENALUA	1.760	2004	2003	2004	2,32	2,15	-7,33
18028	18029	BENALUA DE LAS VILLAS	650	2010	2009	2010	1,36	1,73	27,21
18029	18030	BENAMAUREL	1.388	2007	2006	2007	2,49	2,58	3,61
18030	18031	BERCHULES	638	2013	2012	2013	1,85	1,61	-12,97
18032	18033	BUBION	496	2015	2014	2015	1,94	2,27	17,01
18033	18034	BUSQUISTAR	224	2014	2013	2014	1,19	1,47	23,53
18034	18035	CACIN	445	2009	2008	2009	1,96	1,82	-7,14
18035	18036	CADIAR	935	2013	2012	2013	1,58	1,55	-1,90
18036	18037	CAJAR	2.392	2014	2013	2014	1,16	1,18	1,72
18114	18116	CALAHORRA LA	553	2007	2006	2007	2,00	2,20	10,00
18037	18038	CALICASAS	386	2005	2004	2005	2,04	2,12	3,92
18038	18039	CAMPOTEJAR	726	2010	2009	2010	1,67	1,74	4,19
18039	18040	CANILES	1.835	2007	2006	2007	1,75	2,15	22,86

ANEJO 8 - COEFICIENTES MULTIPLICADORES DEL VALOR CATASTRAL PROPUESTOS PARA 2018. INCREMENTOS RESPECTO DE 2017.

MUNICIPIO			UU-2017	Datos a 2017		Orden 18/07/2016		CMVC-18	Variación (%) 2016/2018
Cód-INE	Cód-AEAT	Nombre		AñoRevCat	AñoPon	AñoRevCat	CMVC-2016		
18040	18041	CAÑAR	249	1994	1993	1994	2,59	2,62	1,16
18042	18043	CAPILEIRA	542	2013	2012	2013	1,50	2,09	39,33
18043	18044	CARATAUNAS	209	1994	1993	1994	3,57	3,01	-15,69
18044	18045	CASTARAS	205	2016	2015	2016	1,67	1,92	14,97
18045	18046	CASTILLEJAR	1.159	2009	2008	2009	2,28	2,65	16,23
18046	18047	CASTRIL	1.055	2011	2010	2011	1,74	2,03	16,67
18047	18048	CENES DE LA VEGA	4.077	2002	2001	2002	1,98	1,89	-4,55
18059	18060	CHAUCHINA	2.656	2000	1999	2000	1,84	1,63	-11,41
18061	18062	CHIMENEAS	735	2009	2008	2009	1,83	1,68	-8,20
18062	18064	CHURRIANA DE LA VEGA	7.410	1999	1998	1999	1,93	1,86	-3,63
18048	18049	CIJUELA	1.903	2004	2003	2004	1,50	1,60	6,67
18049	18050	COGOLLOS DE GUADIX	513	2005	2004	2005	1,84	1,99	8,15
18050	18051	COGOLLOS DE LA VEGA	1.278	2005	2004	2005	1,86	2,04	9,68
18051	18052	COLOMERA	778	2010	2009	2010	1,71	1,54	-9,94
18053	18054	CORTES DE BAZA	1.191	2008	2007	2008	2,24	2,15	-4,02
18054	18055	CORTES Y GRAENA	722	2007	2006	2007	1,86	2,15	15,59
18912	18199	CUEVAS DEL CAMPO	1.163	2007	2006	2007	2,07	2,29	10,63
18056	18057	CULLAR	2.602	2006	2005	2006	1,69	1,92	13,61
18057	18058	CULLAR VEGA	3.009	2004	2003	2004	1,31	1,37	4,58
18063	18065	DARRO	793	2008	2007	2008	1,92	2,06	7,29
18064	18066	DEHESAS DE GUADIX	255	2005	2004	2005	1,63	1,36	-16,56
18065	18202	DEHESAS VIEJAS	579	2009	2008	2009	1,72	1,40	-18,60
18066	18068	DEIFONTES	1.194	2010	2009	2010	1,48	1,49	0,68
18067	18069	DIEZMA	614	2007	2006	2007	1,77	2,03	14,69
18068	18070	DILAR	1.087	1996	1995	1996	1,94	1,91	-1,55
18069	18071	DOLAR	413	2007	2006	2007	1,92	2,01	4,69
18915	18204	DOMINGO PEREZ DE GRANADA	382	2009	2008	2009	1,72	1,28	-25,58
18070	18072	DUDAR	206	2007	2006	2007	1,76	1,71	-2,84
18071	18073	DURCAL	3.494	2012	2011	2012	1,30	1,40	7,69
18072	18074	ESCUZAR	583	2006	2005	2006	1,70	1,91	12,35
18074	18076	FERREIRA	211	2005	2004	2005	2,64	2,41	-8,71
18076	18078	FONELAS	378	2007	2006	2007	1,54	1,76	14,29
18078	18080	FREILA	533	2007	2006	2007	1,57	1,72	9,55
18079	18081	FUENTE VAQUEROS	2.290	2003	2002	2003	1,90	1,69	-11,05
18905	18083	GABIAS LAS	11.200	2000	1999	2000	1,60	1,62	1,25
18082	18084	GALERA	1.316	2009	2008	2009	1,80	2,03	12,78

ANEJO 8 - COEFICIENTES MULTIPLICADORES DEL VALOR CATASTRAL PROPUESTOS PARA 2018. INCREMENTOS RESPECTO DE 2017.

MUNICIPIO			UU-2017	Datos a 2017		Orden 18/07/2016		CMVC-18	Variación (%) 2016/2018
Cód-INE	Cód-AEAT	Nombre		AñoRevCat	AñoPon	AñoRevCat	CMVC-2016		
18083	18085	GOBERNADOR	184	2009	2008	2009	2,36	1,71	-27,54
18084	18086	GOJAR	2.952	2000	1999	2000	1,54	1,60	3,90
18085	18087	GOR	724	2007	2006	2007	1,60	1,71	6,87
18086	18088	GORAFE	360	2004	2003	2004	2,36	2,48	5,08
18087	18900	GRANADA	136.686	1997	1996	1997	2,11	1,83	-13,27
18088	18090	GUADAHORTUNA	1.097	2005	2004	2005	1,79	1,78	-0,56
18089	18091	GUADIX	10.603	2005	2004	2005	1,91	1,83	-4,19
18906	18092	GUAJARES LOS	904	2009	2008	2009	2,21	2,04	-7,69
18093	18095	GUALCHOS	3.735	2010	2009	2010	1,65	1,51	-8,48
18094	18096	GÜEJAR SIERRA	1.584	2007	2006	2007	1,30	1,44	10,77
18095	18097	GÜEVEJAR	1.098	1996	1995	1996	1,86	1,93	3,76
18096	18098	HUELAGO	318	2008	2007	2008	1,96	1,99	1,53
18097	18099	HUENEJA	842	2007	2006	2007	2,25	2,07	-8,00
18098	18100	HUESCAR	5.135	2011	2010	2011	1,78	2,07	16,29
18099	18101	HUETOR DE SANTILLAN	1.173	2004	2003	2004	1,95	2,04	4,62
18100	18102	HUETOR TAJAR	4.967	2005	2004	2005	1,64	1,58	-3,66
18101	18103	HUETOR VEGA	5.210	2001	2000	2001	1,62	1,62	0,00
18102	18104	ILLORA	5.509	2007	2006	2007	1,60	1,58	-1,25
18103	18106	ITRABO	963	2006	2005	2006	1,99	2,07	4,02
18105	18107	IZNALLOZ	2.564	2009	2008	2009	1,72	1,75	1,74
18106	18203	JATAR	348	2009	2008	2009	1,48	1,29	-12,84
18107	18109	JAYENA	571	2009	2008	2009	1,73	1,47	-15,03
18108	18110	JEREZ DEL MARQUESADO	762	2008	2007	2008	1,72	1,74	1,16
18109	18111	JETE	596	2006	2005	2006	1,59	1,68	5,66
18111	18113	JUN	1.545	2004	2003	2004	1,50	1,58	5,33
18112	18114	JUVILES	126	2010	2009	2010	1,40	1,34	-4,29
18115	18117	LACHAR	1.839	1996	1995	1996	1,72	1,63	-5,23
18116	18118	LANJARON	2.242	2006	2005	2006	1,52	1,48	-2,63
18117	18119	LANTEIRA	453	2007	2006	2007	1,59	1,98	24,53
18119	18063	LECRIN	1.438	2007	2006	2007	2,31	2,18	-5,63
18120	18121	LENTEGI	375	2006	2005	2006	1,62	1,51	-6,79
18121	18122	LOBRAS	147	2013	2012	2013	1,82	1,62	-10,99
18122	18123	LOJA	10.136	2013	2012	2013	1,32	1,26	-4,55
18123	18124	LUGROS	269	2007	2006	2007	1,61	1,50	-6,83
18124	18125	LUJAR	505	2010	2009	2010	2,30	2,58	12,17
18126	18127	MALAHA LA	941	2006	2005	2006	1,56	1,68	7,69

ANEJO 8 - COEFICIENTES MULTIPLICADORES DEL VALOR CATASTRAL PROPUESTOS PARA 2018. INCREMENTOS RESPECTO DE 2017.

MUNICIPIO			UU-2017	Datos a 2017		Orden 18/07/2016		CMVC-18	Variación (%) 2016/2018
Cód-INE	Cód-AEAT	Nombre		AñoRevCat	AñoPon	AñoRevCat	CMVC-2016		
18127	18128	MARACENA	9.688	2012	2011	2012	1,09	1,08	-0,92
18128	18129	MARCHAL	283	2008	2007	2008	1,43	2,16	51,05
18132	18133	MOCLIN	2.322	2007	2006	2007	1,71	1,75	2,34
18133	18134	MOLVIZAR	1.314	2010	2009	2010	1,57	1,66	5,73
18134	18135	MONACHIL	8.185	1995	1994	1995	1,91	1,93	1,05
18135	18137	MONTEFRIO	2.311	2008	2007	2008	1,89	1,87	-1,06
18136	18138	MONTEJICAR	1.271	2010	2009	2010	1,78	1,85	3,93
18137	18139	MONTILLANA	617	2009	2008	2009	1,76	1,50	-14,77
18138	18140	MORALEDA DE ZAFAYONA	1.358	2005	2004	2005	2,07	2,10	1,45
18909	18141	MORELABOR	514	2009	2008	2009	1,53	1,35	-11,76
18140	18142	MOTRIL	36.859	2006	2005	2006	1,23	1,19	-3,25
18141	18144	MURTAS	510	1994	1993	1994	5,06	4,98	-1,58
18903	18120	NEVADA	1.078	2013	2012	2013	1,98	2,04	3,03
18143	18146	NIGÜELAS	815	2005	2004	2005	1,86	2,12	13,98
18144	18147	NIVAR	580	2005	2004	2005	1,40	1,70	21,43
18145	18148	OGIJARES	6.469	2000	1999	2000	1,59	1,62	1,89
18146	18149	ORCE	1.016	2011	2010	2011	1,75	2,14	22,29
18147	18150	ORGIVA	3.520	1994	1993	1994	2,93	2,24	-23,55
18148	18151	OTIVAR	766	2006	2005	2006	1,71	1,76	2,92
18150	18153	PADUL	4.614	2008	2007	2008	1,42	1,52	7,04
18151	18154	PAMPANEIRA	278	2013	2012	2013	1,13	1,81	60,18
18152	18155	PEDRO MARTINEZ	736	2010	2009	2010	1,65	1,84	11,52
18153	18156	PELIGROS	4.899	1995	1994	1995	1,72	1,51	-12,21
18154	18157	PEZA LA	879	2007	2006	2007	2,08	2,31	11,06
18910	18105	PINAR EL	699	2008	2007	2008	1,29	1,34	3,88
18157	18160	PINOS GENIL	784	2007	2006	2007	1,89	1,96	3,70
18158	18161	PINOS PUENTE	5.446	2001	2000	2001	1,81	1,57	-13,26
18159	18162	PIÑAR	665	2009	2008	2009	1,41	1,64	16,31
18161	18164	POLICAR	143	2008	2007	2008	1,45	1,34	-7,59
18162	18165	POLOPOS	1.401	2006	2005	2006	1,49	1,81	21,48
18163	18166	PORTUGOS	243	1994	1993	1994	3,13	1,95	-37,70
18164	18167	PUEBLA DE DON FADRIQUE	1.517	2011	2010	2011	1,77	1,89	6,78
18165	18168	PULIANAS	2.288	2010	2009	2010	1,37	1,38	0,73
18167	18170	PURULLENA	1.177	2007	2006	2007	1,67	1,88	12,57
18168	18171	QUENTAR	699	2006	2005	2006	1,73	1,69	-2,31
18170	18173	RUBITE	429	2010	2009	2010	2,18	1,91	-12,39

ANEJO 8 - COEFICIENTES MULTIPLICADORES DEL VALOR CATASTRAL PROPUESTOS PARA 2018. INCREMENTOS RESPECTO DE 2017.

MUNICIPIO			UU-2017	Datos a 2017		Orden 18/07/2016		CMVC-18	Variación (%) 2016/2018
Cód-INE	Cód-AEAT	Nombre		AñoRevCat	AñoPon	AñoRevCat	CMVC-2016		
18171	18174	SALAR	1.609	2006	2005	2006	1,72	1,92	11,63
18173	18176	SALOBREÑA	10.456	2014	2013	2014	1,39	1,35	-2,88
18174	18177	SANTA CRUZ DEL COMERCIO	355	1996	1995	1996	2,69	2,63	-2,23
18175	18178	SANTA FE	7.600	2000	1999	2000	2,16	2,05	-5,09
18176	18179	SOPORTUJAR	186	2016	2015	2016	1,09	1,34	22,94
18177	18180	SORVILAN	676	2010	2009	2010	2,14	1,48	-30,84
18901	18163	TAHA LA	655	2010	2009	2010	1,59	1,98	24,53
18178	18181	TORRE-CARDELA	650	2010	2009	2010	1,59	1,74	9,43
18179	18182	TORVIZCON	510	1994	1993	1994	3,70	3,35	-9,46
18180	18183	TREVELEZ	551	2011	2010	2011	1,52	1,90	25,00
18181	18185	TURON	153	2010	2009	2010	1,90	1,99	4,74
18182	18186	UGIJAR	1.529	2010	2009	2010	2,03	1,85	-8,87
18914	18201	VALDERRUBIO	1.060	2001	2000	2001	1,68	1,65	-1,79
18907	18132	VALLE DEL ZALABI	1.233	2007	2006	2007	1,13	1,81	60,18
18902	18059	VALLE EL	805	2008	2007	2008	2,08	1,52	-26,92
18183	18187	VALOR	629	2013	2012	2013	1,85	1,63	-11,89
18911	18020	VEGAS DEL GENIL	4.761	1999	1998	1999	2,58	2,26	-12,40
18184	18188	VELEZ DE BENAUDALLA	1.862	2007	2006	2007	1,48	1,43	-3,38
18185	18189	VENTAS DE HUELMA	470	2009	2008	2009	1,50	1,95	30,00
18149	18152	VILLA DE OTURA	3.397	1999	1998	1999	2,21	1,86	-15,84
18908	18053	VILLAMENA	583	2008	2007	2008	1,53	1,91	24,84
18187	18191	VILLANUEVA DE LAS TORRES	402	2008	2007	2008	1,07	1,64	53,27
18188	18192	VILLANUEVA MESIA	953	1996	1995	1996	1,78	1,76	-1,12
18189	18193	VIZNAR	565	1995	1994	1995	1,96	1,60	-18,37
18192	18196	ZAFARRAYA	1.060	2009	2008	2009	1,91	1,65	-13,61
18913	18200	ZAGRA	531	2008	2007	2008	2,02	1,99	-1,49
18193	18197	ZUBIA LA	9.330	2000	1999	2000	2,23	2,07	-7,17
18194	18198	ZUJAR	1.540	2007	2006	2007	1,74	1,79	2,87

25,74	Incremento
	Sin Incremento
18,92	Reducción

PROVINCIA DE HUELVA.

ANEJO 8 - COEFICIENTES MULTIPLICADORES DEL VALOR CATASTRAL PROPUESTOS PARA 2018. INCREMENTOS RESPECTO DE 2017.

MUNICIPIO			UU-2017	Datos a 2017		Orden 18/07/2016		CMVC-18	Variación (%) 2016/2018
Cód-INE	Cód-AEAT	Nombre		AñoRevCat	AñoPon	AñoRevCat	CMVC-2016		
21001	21001	ALAJAR	633	1990	1989	1990	2,61	2,82	8,05
21002	21002	ALJARAQUE	8.163	2000	1999	2000	2,08	1,80	-13,46
21003	21003	ALMENDRO EL	646	1990	1989	1990	2,20	1,96	-10,91
21004	21004	ALMONASTER LA REAL	1.513	2010	2009	2010	2,34	2,05	-12,39
21005	21005	ALMONTE	21.930	1995	1994	1995	2,28	1,96	-14,04
21006	21006	ALOSNO	2.533	2005	2004	2005	1,75	1,69	-3,43
21007	21007	ARACENA	4.863	2004	2003	2004	1,98	1,85	-6,57
21008	21008	AROCHE	1.752	2010	2009	2010	2,00	1,63	-18,50
21009	21009	ARROYOMOLINOS DE LEON	701	2011	2010	2011	1,60	2,02	26,25
21010	21010	AYAMONTE	17.222	1996	1995	1996	2,17	2,02	-6,91
21011	21011	BEAS	2.228	2007	2006	2007	1,35	1,28	-5,19
21012	21012	BERROCAL	247	2013	2012	2013	1,09	1,00	-8,26
21013	21013	BOLLULLOS PAR DEL CONDADO	5.847	2001	2000	2001	2,06	1,85	-10,19
21014	21014	BONARES	2.400	2002	2001	2002	2,36	2,30	-2,54
21015	21015	CABEZAS RUBIAS	494	1990	1989	1990	2,81	2,45	-12,81
21016	21016	CALA	730	2010	2009	2010	1,60	1,98	23,75
21017	21017	CALAÑAS	2.769	2010	2009	2010	1,76	1,87	6,25
21018	21018	CAMPILLO EL	1.211	2012	2011	2012	1,35	1,55	14,81
21019	21019	CAMPOFRIO	504	1990	1989	1990	2,20	2,05	-6,82
21020	21020	CAÑAVERAL DE LEON	375	2011	2010	2011	1,98	2,22	12,12
21021	21021	CARTAYA	13.231	1998	1997	1998	2,78	2,66	-4,32
21022	21022	CASTAÑO DEL ROBLEDO	198	1990	1989	1990	2,04	2,31	13,24
21023	21023	CERRO DE ANDEVALO EL	1.738	1989	1988	1989	1,55	1,77	14,19
21030	21030	CHUCENA	938	2003	2002	2003	2,35	2,19	-6,81
21024	21024	CORTECONCEPCION	438	2011	2010	2011	1,72	1,96	13,95
21025	21025	CORTEGANA	2.752	2011	2010	2011	1,51	1,87	23,84
21026	21026	CORTELAZOR	350	2009	2008	2009	1,54	2,10	36,36
21027	21027	CUMBRES DE ENMEDIO	72	2009	2008	2009	1,66	1,74	4,82
21028	21028	CUMBRES DE SAN BARTOLOME	373	1990	1989	1990	2,31	1,61	-30,30
21029	21029	CUMBRES MAYORES	1.298	1989	1988	1989	1,98	2,10	6,06
21031	21031	ENCINASOLA	1.264	2012	2011	2012	1,53	1,66	8,50
21032	21032	ESCACENA DEL CAMPO	913	2008	2007	2008	1,72	1,75	1,74
21033	21033	FUENTEHERIDOS	535	2010	2009	2010	1,63	1,80	10,43
21034	21034	GALAROZA	1.000	2011	2010	2011	1,97	2,05	4,06
21035	21035	GIBRALEON	6.459	2005	2004	2005	1,61	1,48	-8,07
21036	21036	GRANADA DE RIO-TINTO LA	168	1990	1989	1990	1,79	1,75	-2,23

ANEJO 8 - COEFICIENTES MULTIPLICADORES DEL VALOR CATASTRAL PROPUESTOS PARA 2018. INCREMENTOS RESPECTO DE 2017.

MUNICIPIO			UU-2017	Datos a 2017		Orden 18/07/2016		CMVC-18	Variación (%) 2016/2018
Cód-INE	Cód-AEAT	Nombre		AñoRevCat	AñoPon	AñoRevCat	CMVC-2016		
21037	21037	GRANADO EL	342	1989	1988	1989	2,08	2,13	2,40
21038	21038	HIGUERA DE LA SIERRA	1.039	2011	2010	2011	1,46	1,93	32,19
21039	21039	HINOJALES	317	1990	1989	1990	1,82	1,31	-28,02
21040	21040	HINOJOS	2.090	1990	1989	1990	2,49	2,42	-2,81
21041	21900	HUELVA	67.971	2000	1999	2000	2,07	1,74	-15,94
21042	21042	ISLA CRISTINA	18.351	1997	1996	1997	2,04	1,86	-8,82
21043	21043	JABUGO	1.276	2009	2008	2009	1,42	1,51	6,34
21044	21044	LEPE	20.584	2013	2012	2013	1,55	1,56	0,65
21045	21045	LINARES DE LA SIERRA	263	2010	2009	2010	1,72	1,85	7,56
21046	21046	LUCENA DEL PUERTO	911	2008	2007	2008	1,05	1,00	-4,76
21047	21047	MANZANILLA	1.168	2011	2010	2011	1,62	1,66	2,47
21048	21048	MARINES LOS	386	2009	2008	2009	1,66	1,49	-10,24
21049	21049	MINAS DE RIOTINTO	2.341	2006	2005	2006	1,81	1,87	3,31
21050	21050	MOGUER	10.011	2002	2001	2002	2,07	1,99	-3,86
21051	21051	NAVA LA	258	1990	1989	1990	1,61	1,42	-11,80
21052	21052	NERVA	3.080	2006	2005	2006	1,77	1,59	-10,17
21053	21053	NIEBLA	2.231	2005	2004	2005	2,03	1,92	-5,42
21054	21054	PALMA DEL CONDADO LA	4.223	2008	2007	2008	1,25	1,20	-4,00
21055	21055	PALOS DE LA FRONTERA	4.353	2002	2001	2002	2,50	2,20	-12,00
21056	21056	PATERNA DEL CAMPO	1.637	2008	2007	2008	1,71	1,74	1,75
21057	21057	PAYMOGO	726	1989	1988	1989	1,92	2,16	12,50
21058	21058	PUEBLA DE GUZMAN	1.660	2013	2012	2013	1,32	1,53	15,91
21059	21059	PUERTO MORAL	144	2010	2009	2010	1,27	2,12	66,93
21060	21079	PUNTA UMBRIA	17.201	2010	2009	2010	1,12	1,16	3,57
21061	21060	ROCIANA DEL CONDADO	3.059	2003	2002	2003	2,27	2,03	-10,57
21062	21061	ROSAL DE LA FRONTERA	1.087	1990	1989	1990	2,15	1,79	-16,74
21063	21062	SAN BARTOLOME DE LA TORRE	1.727	2009	2008	2009	1,54	1,50	-2,60
21064	21063	SAN JUAN DEL PUERTO	3.557	2007	2006	2007	1,00	1,00	0,00
21066	21065	SAN SILVESTRE DE GUZMAN	387	2013	2012	2013	1,59	1,45	-8,81
21065	21064	SANLUCAR DE GUADIANA	413	1990	1989	1990	1,64	2,08	26,83
21067	21066	SANTA ANA LA REAL	403	2009	2008	2009	1,79	1,43	-20,11
21068	21067	SANTA BARBARA DE CASA	809	1989	1988	1989	2,09	2,08	-0,48
21069	21068	SANTA OLALLA DEL CALA	1.295	2009	2008	2009	1,59	1,78	11,95
21070	21069	TRIGUEROS	3.788	2004	2003	2004	1,94	1,90	-2,06
21071	21070	VALDELARCO	264	2011	2010	2011	1,50	1,82	21,33
21072	21071	VALVERDE DEL CAMINO	6.414	2003	2002	2003	1,80	1,71	-5,00

ANEJO 8 - COEFICIENTES MULTIPLICADORES DEL VALOR CATASTRAL PROPUESTOS PARA 2018. INCREMENTOS RESPECTO DE 2017.

MUNICIPIO			UU-2017	Datos a 2017		Orden 18/07/2016		CMVC-18	Variación (%) 2016/2018
Cód-INE	Cód-AEAT	Nombre		AñoRevCat	AñoPon	AñoRevCat	CMVC-2016		
21073	21072	VILLABLANCA	1.643	1990	1989	1990	2,74	2,45	-10,58
21074	21073	VILLALBA DEL ALCOR	1.426	2007	2006	2007	1,57	1,52	-3,18
21075	21074	VILLANUEVA DE LAS CRUCES	273	1989	1988	1989	1,26	1,23	-2,38
21076	21075	VILLANUEVA DE LOS CASTILLEJOS	1.627	2013	2012	2013	1,39	1,28	-7,91
21077	21076	VILLARRASA	1.059	1990	1989	1990	2,44	2,08	-14,75
21078	21077	ZALAMEA LA REAL	2.061	2012	2011	2012	1,44	1,59	10,42
21079	21078	ZUFRE	579	2011	2010	2011	1,39	1,38	-0,72

25,74	Incremento
19,92	Sin Incremento
19,92	Reducción

PROVINCIA DE JAÉN.

ANEJO 8 - COEFICIENTES MULTIPLICADORES DEL VALOR CATASTRAL PROPUESTOS PARA 2018. INCREMENTOS RESPECTO DE 2017.

MUNICIPIO			UU-2017	Datos a 2017		Orden 18/07/2016		CMVC-18	Variación (%) 2016/2018
Cód-INE	Cód-AEAT	Nombre		AñoRevCat	AñoPon	AñoRevCat	CMVC-2016		
23001	23001	ALBANCHEZ DE MAGINA	964	2003	2002	2003	1,84	1,85	0,54
23002	23002	ALCALA LA REAL	11.303	2009	2008	2009	1,57	1,81	15,29
23003	23003	ALCAUDETE	5.631	2008	2007	2008	2,05	2,15	4,88
23004	23004	ALDEAQUEMADA	495	2009	2008	2009	1,94	1,95	0,52
23005	23005	ANDUJAR	17.219	2011	2010	2011	1,22	1,21	-0,82
23006	23006	ARJONA	2.846	2007	2006	2007	1,85	1,88	1,62
23007	23007	ARJONILLA	1.979	2006	2005	2006	1,55	1,50	-3,23
23008	23008	ARQUILLOS	980	2008	2007	2008	1,54	1,61	4,55
23905	23102	ARROYO DEL OJANCO	1.209	2009	2008	2009	2,13	1,88	-11,74
23009	23009	BAEZA	9.055	2000	1999	2000	1,92	1,67	-13,02
23010	23010	BAILEN	8.206	1995	1994	1995	1,49	1,44	-3,36
23011	23011	BAÑOS DE LA ENCINA	1.571	2009	2008	2009	1,86	1,79	-3,76
23012	23012	BEAS DE SEGURA	3.189	2009	2008	2009	1,95	1,97	1,03
23902	23013	BEDMAR Y GARCIEZ	2.005	2006	2005	2006	1,57	1,43	-8,92
23014	23014	BEGIJAR	1.831	2005	2004	2005	2,02	1,75	-13,37
23015	23015	BELMEZ DE LA MORALEDA	958	2008	2007	2008	1,97	1,75	-11,17
23016	23016	BENATAE	501	1994	1993	1994	1,60	1,34	-16,25
23017	23017	CABRA DEL SANTO CRISTO	1.316	2006	2005	2006	1,81	1,87	3,31
23018	23018	CAMBIL	1.619	2010	2009	2010	1,80	1,81	0,56
23019	23019	CAMPILLO DE ARENAS	994	2009	2008	2009	1,42	1,49	4,93
23020	23020	CANENA	1.003	2004	2003	2004	1,58	1,34	-15,19
23021	23021	CARBONEROS	357	1994	1993	1994	1,63	2,00	22,70
23901	23023	CARCHELES	917	1994	1993	1994	2,34	2,28	-2,56
23024	23024	CAROLINA LA	7.676	1994	1993	1994	1,65	1,62	-1,82
23025	23025	CASTELLAR	1.799	2008	2007	2008	1,20	1,54	28,33
23026	23026	CASTILLO DE LOCUBIN	3.234	2004	2003	2004	1,95	1,62	-16,92
23027	23027	CAZALILLA	402	2007	2006	2007	1,53	1,71	11,76
23028	23028	CAZORLA	5.478	2000	1999	2000	2,17	1,88	-13,36
23029	23029	CHICLANA DE SEGURA	1.019	2006	2005	2006	1,94	2,26	16,49
23030	23030	CHILLUEVAR	825	2008	2007	2008	2,11	2,09	-0,95
23031	23031	ESCAÑUELA	471	2005	2004	2005	1,86	1,87	0,54
23032	23032	ESPELUY	341	2007	2006	2007	1,65	2,10	27,27
23033	23033	FRAILES	953	2004	2003	2004	1,78	1,75	-1,69
23034	23034	FUENSANTA DE MARTOS	2.015	2005	2004	2005	1,72	2,09	21,51
23035	23035	FUERTE DEL REY	790	2005	2004	2005	1,83	1,66	-9,29
23037	23037	GENAVE	471	1994	1993	1994	1,74	1,54	-11,49

ANEJO 8 - COEFICIENTES MULTIPLICADORES DEL VALOR CATASTRAL PROPUESTOS PARA 2018. INCREMENTOS RESPECTO DE 2017.

MUNICIPIO			UU-2017	Datos a 2017		Orden 18/07/2016		CMVC-18	Variación (%) 2016/2018
Cód-INE	Cód-AEAT	Nombre		AñoRevCat	AñoPon	AñoRevCat	CMVC-2016		
23038	23038	GUARDIA DE JAEN LA	2.267	2009	2008	2009	1,63	1,57	-3,68
23039	23039	GUARROMAN	1.292	2009	2008	2009	1,71	1,69	-1,17
23041	23041	HIGUERA DE CALATRAVA	348	2007	2006	2007	1,33	1,64	23,31
23042	23042	HINOJARES	288	2008	2007	2008	1,98	1,59	-19,70
23043	23043	HORNOS	393	2008	2007	2008	1,32	1,51	14,39
23044	23044	HUELMA	3.225	2006	2005	2006	1,44	1,38	-4,17
23045	23045	HUESA	1.343	2004	2003	2004	2,07	1,91	-7,73
23046	23046	IBROS	1.457	2008	2007	2008	1,61	1,81	12,42
23047	23047	IRUELA LA	1.255	2008	2007	2008	2,49	2,54	2,01
23048	23048	IZNATORAF	659	2008	2007	2008	1,15	1,08	-6,09
23049	23049	JABALQUINTO	1.133	2006	2005	2006	1,54	1,59	3,25
23050	23900	JAEN	57.241	1997	1996	1997	1,66	1,57	-5,42
23051	23051	JAMILENA	1.730	2007	2006	2007	1,48	1,39	-6,08
23052	23052	JIMENA	890	2008	2007	2008	1,38	1,51	9,42
23053	23053	JODAR	5.707	2000	1999	2000	1,93	1,95	1,04
23040	23040	LAHIGUERA	782	2005	2004	2005	2,01	1,81	-9,95
23054	23054	LARVA	305	2008	2007	2008	1,90	1,98	4,21
23055	23055	LINARES	28.274	2002	2001	2002	1,71	1,58	-7,60
23056	23056	LOPERA	1.970	2005	2004	2005	2,03	2,08	2,46
23057	23057	LUPION	522	2005	2004	2005	1,52	1,96	28,95
23058	23058	MANCHA REAL	5.964	2000	1999	2000	1,93	1,93	0,00
23059	23059	MARMOLEJO	3.393	1996	1995	1996	1,61	1,61	0,00
23060	23060	MARTOS	13.697	1996	1995	1996	1,82	1,59	-12,64
23061	23061	MENGIBAR	4.769	1999	1998	1999	1,71	1,53	-10,53
23062	23062	MONTIZON	941	2006	2005	2006	1,91	1,96	2,62
23063	23063	NAVAS DE SAN JUAN	2.419	2008	2007	2008	1,25	1,47	17,60
23064	23064	NOALEJO	1.137	1994	1993	1994	2,29	1,87	-18,34
23065	23065	ORCERA	1.333	2010	2009	2010	1,89	1,86	-1,59
23066	23066	PEAL DE BECERRO	2.854	2003	2002	2003	1,73	1,72	-0,58
23067	23067	PEGALAJAR	1.846	1994	1993	1994	2,14	1,72	-19,63
23069	23069	PORCUNA	3.407	2007	2006	2007	1,34	1,53	14,18
23070	23070	POZO ALCON	2.838	2004	2003	2004	2,00	1,89	-5,50
23071	23071	PUENTE DE GENAVE	1.339	1994	1993	1994	2,30	2,24	-2,61
23072	23072	PUERTA DE SEGURA LA	1.768	1994	1993	1994	2,19	1,85	-15,53
23073	23073	QUESADA	3.904	1994	1993	1994	2,44	2,08	-14,75
23074	23074	RUS	1.838	2006	2005	2006	1,80	1,76	-2,22

ANEJO 8 - COEFICIENTES MULTIPLICADORES DEL VALOR CATASTRAL PROPUESTOS PARA 2018. INCREMENTOS RESPECTO DE 2017.

MUNICIPIO			UU-2017	Datos a 2017		Orden 18/07/2016		CMVC-18	Variación (%) 2016/2018
Cód-INE	Cód-AEAT	Nombre		AñoRevCat	AñoPon	AñoRevCat	CMVC-2016		
23075	23075	SABIOTE	2.629	2005	2004	2005	2,28	2,01	-11,84
23076	23076	SANTA ELENA	727	1994	1993	1994	1,71	1,46	-14,62
23077	23077	SANTIAGO DE CALATRAVA	517	2007	2006	2007	1,38	1,30	-5,80
23904	23078	SANTIAGO-PONTONES	2.735	2008	2007	2008	1,68	2,02	20,24
23079	23079	SANTISTEBAN DEL PUERTO	2.426	2008	2007	2008	1,98	2,02	2,02
23080	23080	SANTO TOME	1.493	2006	2005	2006	1,73	1,83	5,78
23081	23081	SEGURA DE LA SIERRA	1.419	2009	2008	2009	1,73	2,22	28,32
23082	23082	SILES	1.492	2010	2009	2010	2,12	2,15	1,42
23084	23084	SORIHUELA DEL GUADALIMAR	803	2005	2004	2005	1,94	2,07	6,70
23085	23085	TORREBLASCO PEDRO	1.371	2007	2006	2007	2,05	1,80	-12,20
23086	23086	TORRE DEL CAMPO	7.383	1996	1995	1996	1,62	1,67	3,09
23087	23087	TORREDONJIMENO	6.724	2007	2006	2007	1,67	1,83	9,58
23088	23088	TORREPEROGIL	4.008	2008	2007	2008	1,95	1,96	0,51
23090	23090	TORRES	1.400	2006	2005	2006	1,73	1,56	-9,83
23091	23091	TORRES DE ALBANCHEZ	673	2010	2009	2010	1,60	2,23	39,38
23092	23092	UBEDA	17.351	2009	2008	2009	1,67	1,71	2,40
23093	23093	VALDEPEÑAS DE JAEN	2.068	1994	1993	1994	2,03	2,08	2,46
23094	23094	VILCHES	2.869	2003	2002	2003	2,15	1,87	-13,02
23095	23095	VILLACARRILLO	6.110	2008	2007	2008	1,75	2,11	20,57
23096	23096	VILLANUEVA DE LA REINA	2.130	2004	2003	2004	1,90	1,78	-6,32
23097	23097	VILLANUEVA DEL ARZOBISPO	4.589	2005	2004	2005	1,89	1,79	-5,29
23098	23098	VILLARDOMPARDO	585	2007	2006	2007	1,88	2,25	19,68
23099	23099	VILLARES LOS	3.072	2009	2008	2009	1,53	1,65	7,84
23101	23101	VILLARRODRIGO	472	1994	1993	1994	2,25	1,96	-12,89
23903	23100	VILLATORRES	2.104	2002	2001	2002	2,05	2,11	2,93

25,74	Incremento
	Sin Incremento
19,92	Reducción

PROVINCIA DE MÁLAGA.

ANEJO 8 - COEFICIENTES MULTIPLICADORES DEL VALOR CATASTRAL PROPUESTOS PARA 2018. INCREMENTOS RESPECTO DE 2017.

MUNICIPIO			UU-2017	Datos a 2017		Orden 18/07/2016		CMVC-18	Variación (%) 2016/2018
Cód-INE	Cód-AEAT	Nombre		AñoRevCat	AñoPon	AñoRevCat	CMVC-2016		
29001	29001	ALAMEDA	2.265	2006	2005	2006	1,47	1,49	1,36
29002	29002	ALCAUCIN	2.203	2000	1999	2000	2,80	2,42	-13,57
29003	29003	ALFARNATE	735	2009	2008	2009	1,98	2,14	8,08
29004	29004	ALFARNATEJO	256	2006	2005	2006	1,41	1,47	4,26
29005	29005	ALGARROBO	5.584	2003	2002	2003	1,96	2,19	11,73
29006	29006	ALGATOCIN	418	2008	2007	2008	1,95	2,22	13,85
29007	29007	ALHAURIN DE LA TORRE	14.020	2010	2009	2010	1,41	1,54	9,22
29008	29008	ALHAURIN EL GRANDE	12.200	1997	1996	1997	2,05	2,11	2,93
29009	29009	ALMACHAR	925	2008	2007	2008	1,63	1,68	3,07
29010	29010	ALMARGEN	975	2006	2005	2006	1,74	1,61	-7,47
29011	29011	ALMOGIA	3.067	2005	2004	2005	1,47	1,54	4,76
29012	29012	ALORA	7.326	2000	1999	2000	2,29	2,06	-10,04
29013	29013	ALOZAINA	1.133	2008	2007	2008	1,95	1,80	-7,69
29014	29014	ALPANDEIRE	262	2007	2006	2007	1,35	1,66	22,96
29015	29015	ANTEQUERA	17.440	2013	2012	2013	1,41	1,33	-5,67
29016	29016	ARCHEZ	200	2007	2006	2007	1,20	2,09	74,17
29017	29017	ARCHIDONA	5.036	2006	2005	2006	1,54	1,67	8,44
29018	29018	ARDALES	1.303	2007	2006	2007	1,00	1,16	16,00
29019	29019	ARENAS	567	2009	2008	2009	2,19	2,36	7,76
29020	29020	ARRIATE	1.714	2016	2015	2016	1,68	1,72	2,38
29021	29021	ATAJATE	188	2009	2008	2009	1,37	1,38	0,73
29022	29022	BENADALID	210	2008	2007	2008	1,34	1,03	-23,13
29023	29023	BENAHAVIS	8.315	1996	1995	1996	2,08	1,76	-15,38
29024	29024	BENALAURIA	295	2008	2007	2008	1,38	1,54	11,59
29025	29025	BENALMADENA	48.012	2006	2005	2006	1,08	1,41	30,56
29026	29026	BENAMARGOSA	769	2009	2008	2009	1,11	1,35	21,62
29027	29027	BENAMOCARRA	1.175	2007	2006	2007	1,51	1,64	8,61
29028	29028	BENAOJAN	854	2009	2008	2009	1,59	1,57	-1,26
29029	29029	BENARRABA	366	2008	2007	2008	1,81	1,79	-1,10
29030	29030	BORGE EL	434	2008	2007	2008	1,62	1,50	-7,41
29031	29031	BURGO EL	1.020	2009	2008	2009	1,97	1,93	-2,03
29032	29032	CAMPILLOS	3.933	2014	2013	2014	1,65	1,55	-6,06
29033	29033	CANILLAS DE ACEITUNO	1.021	2007	2006	2007	1,69	1,76	4,14
29034	29034	CANILLAS DE ALBAIDA	491	2007	2006	2007	1,81	1,90	4,97
29035	29035	CAÑETE LA REAL	1.044	2007	2006	2007	1,46	1,52	4,11
29036	29036	CARRATRACA	411	2008	2007	2008	1,20	1,44	20,00

ANEJO 8 - COEFICIENTES MULTIPLICADORES DEL VALOR CATASTRAL PROPUESTOS PARA 2018. INCREMENTOS RESPECTO DE 2017.

MUNICIPIO			UU-2017	Datos a 2017		Orden 18/07/2016		CMVC-18	Variación (%) 2016/2018
Cód-INE	Cód-AEAT	Nombre		AñoRevCat	AñoPon	AñoRevCat	CMVC-2016		
29037	29037	CARTAJIMA	214	2008	2007	2008	1,45	1,51	4,14
29038	29038	CARTAMA	12.203	2000	1999	2000	2,39	2,51	5,02
29039	29039	CASABERMEJA	2.297	2005	2004	2005	1,59	1,87	17,61
29040	29040	CASARABONELA	1.168	2008	2007	2008	1,19	1,40	17,65
29041	29041	CASARES	7.156	2006	2005	2006	1,42	1,60	12,68
29042	29042	COIN	12.452	2002	2001	2002	1,70	1,64	-3,53
29043	29043	COLMENAR	1.453	2011	2010	2011	1,34	1,73	29,10
29044	29044	COMARES	347	2008	2007	2008	1,53	1,94	26,80
29045	29045	COMPETA	1.726	2008	2007	2008	1,62	1,88	16,05
29046	29046	CORTES DE LA FRONTERA	1.908	2007	2006	2007	1,24	1,49	20,16
29047	29047	CUEVAS BAJAS	762	2000	1999	2000	1,89	1,78	-5,82
29049	29049	CUEVAS DE SAN MARCOS	1.820	2009	2008	2009	1,42	1,48	4,23
29048	29048	CUEVAS DEL BECERRO	1.000	2006	2005	2006	1,51	1,48	-1,99
29050	29050	CUTAR	299	2009	2008	2009	1,72	1,89	9,88
29051	29051	ESTEPONA	45.381	2008	2007	2008	1,44	1,59	10,42
29052	29052	FARAJAN	209	2008	2007	2008	1,35	1,46	8,15
29053	29053	FRIGILIANA	2.792	2003	2002	2003	1,87	1,89	1,07
29054	29054	FUENGIROLA	47.820	2005	2004	2005	1,11	1,28	15,32
29055	29055	FUENTE DE PIEDRA	1.610	1998	1997	1998	2,21	1,92	-13,12
29056	29056	GAUCIN	1.059	2009	2008	2009	1,79	2,12	18,44
29057	29057	GENALGUACIL	378	2008	2007	2008	1,40	1,45	3,57
29058	29058	GUARO	1.574	2006	2005	2006	1,38	1,39	0,72
29059	29059	HUMILLADERO	1.595	2005	2004	2005	1,57	1,46	-7,01
29060	29060	IGUALEJA	464	2008	2007	2008	1,19	1,54	29,41
29061	29061	ISTAN	1.059	2004	2003	2004	1,71	1,66	-2,92
29062	29062	IZNATE	581	2006	2005	2006	1,40	1,75	25,00
29063	29063	JIMERA DE LIBAR	435	2008	2007	2008	1,79	1,52	-15,08
29064	29064	JUBRIQUE	519	2009	2008	2009	1,99	2,47	24,12
29065	29065	JUZCAR	164	2008	2007	2008	1,22	1,28	4,92
29066	29066	MACHARAVIAYA	171	2008	2007	2008	1,00	1,03	3,00
29067	29900	MALAGA	244.787	2009	2008	2009	1,41	1,55	9,93
29068	29068	MANILVA	17.031	2011	2010	2011	1,00	1,27	27,00
29069	29069	MARBELLA	96.365	2012	2011	2012	1,25	1,46	16,80
29070	29070	MIJAS	59.863	2004	2003	2004	1,20	1,33	10,83
29071	29071	MOCLINEJO	427	2008	2007	2008	1,45	1,92	32,41
29072	29072	MOLLINA	2.745	2006	2005	2006	1,79	1,68	-6,15

ANEJO 8 - COEFICIENTES MULTIPLICADORES DEL VALOR CATASTRAL PROPUESTOS PARA 2018. INCREMENTOS RESPECTO DE 2017.

MUNICIPIO			UU-2017	Datos a 2017		Orden 18/07/2016		CMVC-18	Variación (%) 2016/2018
Cód-INE	Cód-AEAT	Nombre		AñoRevCat	AñoPon	AñoRevCat	CMVC-2016		
29073	29073	MONDA	1.693	2006	2005	2006	1,46	1,63	11,64
29903	29101	MONTECORTO	349	2013	2012	2013	1,29	1,00	-22,48
29074	29074	MONTEJAQUE	817	2007	2006	2007	1,45	1,81	24,83
29075	29075	NERJA	15.958	2003	2002	2003	1,74	1,90	9,20
29076	29076	OJEN	2.772	2011	2010	2011	1,26	1,44	14,29
29077	29077	PARAUTA	223	2008	2007	2008	1,74	1,60	-8,05
29079	29079	PERIANA	2.246	2000	1999	2000	2,00	1,78	-11,00
29080	29080	PIZARRA	3.380	2010	2009	2010	1,23	1,33	8,13
29081	29081	PUJERRA	184	2008	2007	2008	1,06	1,31	23,58
29082	29082	RINCON DE LA VICTORIA	25.639	2014	2013	2014	1,59	1,76	10,69
29083	29083	RIOGORDO	1.343	2007	2006	2007	1,28	1,24	-3,13
29084	29084	RONDA	16.110	2013	2012	2013	1,29	1,23	-4,65
29085	29085	SALARES	208	2007	2006	2007	1,63	2,23	36,81
29086	29086	SAYALONGA	532	2007	2006	2007	2,21	2,24	1,36
29087	29087	SEDELLA	438	2008	2007	2008	1,78	2,00	12,36
29904	29104	SERRATO	285	2013	2012	2013	1,29	1,00	-22,48
29088	29088	SIERRA DE YEGUAS	1.687	2007	2006	2007	1,54	1,46	-5,19
29089	29089	TEBA	2.097	2005	2004	2005	1,70	1,85	8,82
29090	29090	TOLOX	1.279	2008	2007	2008	1,62	1,90	17,28
29901	29103	TORREMOLINOS	43.281	2002	2001	2002	1,61	1,71	6,21
29091	29091	TORROX	17.461	2013	2012	2013	1,44	1,52	5,56
29092	29092	TOTALAN	338	2009	2008	2009	1,30	1,52	16,92
29093	29093	VALLE DE ABDALAJIS	1.154	2009	2008	2009	1,15	1,32	14,78
29094	29094	VELEZ-MALAGA	44.803	2008	2007	2008	1,10	1,24	12,73
29095	29095	VILLANUEVA DE ALGAIIDAS	1.953	2007	2006	2007	1,26	1,50	19,05
29902	19104	VILLANUEVA DE LA CONCEPCION	1.843	2001	2000	2001	1,88	1,97	4,79
29098	29098	VILLANUEVA DE TAPIA	926	2005	2004	2005	1,42	1,48	4,23
29096	29096	VILLANUEVA DEL ROSARIO	1.697	2007	2006	2007	1,43	1,54	7,69
29097	29097	VILLANUEVA DEL TRABUCO	1.951	2007	2006	2007	1,89	1,68	-11,11
29099	29099	VIÑUELA	1.386	2006	2005	2006	2,02	1,84	-8,91
29100	29100	YUNQUERA	2.208	2006	2005	2006	1,64	1,83	11,59

25,74	Incremento
19,92	Sin Incremento
19,92	Reducción

PROVINCIA DE SEVILLA.

ANEJO 8 - COEFICIENTES MULTIPLICADORES DEL VALOR CATASTRAL PROPUESTOS PARA 2018. INCREMENTOS RESPECTO DE 2017.

MUNICIPIO			UU-2017	Datos a 2017		Orden 18/07/2016		CMVC-18	Variación (%) 2016/2018
Cód-INE	Cód-AEAT	Nombre		AñoRevCat	AñoPon	AñoRevCat	CMVC-2016		
41001	41001	AGUADULCE	1.111	2009	2008	2009	1,97	1,62	-17,77
41002	41002	ALANIS	1.080	2008	2007	2008	1,74	1,83	5,17
41003	41003	ALBAIDA DEL ALJARAFE	1.221	2006	2005	2006	1,24	1,19	-4,03
41004	41004	ALCALA DE GUADAIRA	30.239	2010	2009	2010	1,26	1,60	26,98
41005	41005	ALCALA DEL RIO	5.327	2005	2004	2005	1,85	1,70	-8,11
41006	41006	ALCOLEA DEL RIO	1.380	2007	2006	2007	1,54	1,54	0,00
41007	41007	ALGABA LA	6.656	2013	2012	2013	1,41	1,35	-4,26
41008	41008	ALGAMITAS	595	2009	2008	2009	1,41	1,68	19,15
41009	41009	ALMADEN DE LA PLATA	1.011	2008	2007	2008	1,90	1,51	-20,53
41010	41010	ALMENSILLA	2.913	1999	1998	1999	1,82	1,91	4,95
41011	41011	ARAHAL	8.482	1999	1998	1999	2,17	2,27	4,61
41012	41012	AZNALCAZAR	2.268	2006	2005	2006	1,52	1,66	9,21
41013	41013	AZNALCOLLAR	2.368	2006	2005	2006	1,67	1,84	10,18
41014	41014	BADOLATOSA	1.320	2009	2008	2009	1,72	1,86	8,14
41015	41015	BENACAZON	2.729	2013	2012	2013	1,50	1,43	-4,67
41016	41016	BOLLULLOS DE LA MITACION	4.275	1997	1996	1997	1,68	1,66	-1,19
41017	41017	BORMUJOS	8.746	2010	2009	2010	1,22	1,61	31,97
41018	41018	BRENES	5.166	1996	1995	1996	1,76	1,70	-3,41
41019	41019	BURGUILLOS	3.098	2004	2003	2004	1,56	1,35	-13,46
41020	41020	CABEZAS DE SAN JUAN LAS	6.242	2007	2006	2007	1,47	1,51	2,72
41021	41021	CAMAS	12.990	2003	2002	2003	1,78	1,69	-5,06
41022	41022	CAMPANA LA	2.192	2007	2006	2007	1,42	1,41	-0,70
41023	41023	CANTILLANA	5.085	2006	2005	2006	1,72	1,61	-6,40
41901	41103	CAÑADA ROSAL	1.434	2008	2007	2008	1,40	1,66	18,57
41024	41024	CARMONA	14.422	2001	2000	2001	2,57	2,55	-0,78
41025	41025	CARRION DE LOS CESPEDES	1.310	2006	2005	2006	1,61	1,50	-6,83
41026	41026	CASARICHE	2.059	2007	2006	2007	1,66	1,65	-0,60
41027	41027	CASTILBLANCO DE LOS ARROYO	2.815	2008	2007	2008	1,67	1,92	14,97
41028	41028	CASTILLEJA DE GUZMAN	964	2010	2009	2010	1,32	1,44	9,09
41029	41029	CASTILLEJA DE LA CUESTA	7.041	2001	2000	2001	1,73	1,61	-6,94
41030	41030	CASTILLEJA DEL CAMPO	308	2006	2005	2006	1,49	1,94	30,20
41031	41031	CASTILLO DE LAS GUARDAS EL	1.836	2006	2005	2006	1,79	1,71	-4,47
41032	41032	CAZALLA DE LA SIERRA	2.729	2008	2007	2008	1,61	1,54	-4,35
41033	41033	CONSTANTINA	3.453	1996	1995	1996	1,81	1,79	-1,10
41034	41034	CORIA DEL RIO	12.985	2013	2012	2013	1,36	1,34	-1,47
41035	41035	CORIFE	815	2006	2005	2006	1,71	1,93	12,87

ANEJO 8 - COEFICIENTES MULTIPLICADORES DEL VALOR CATASTRAL PROPUESTOS PARA 2018. INCREMENTOS RESPECTO DE 2017.

MUNICIPIO			UU-2017	Datos a 2017		Orden 18/07/2016		CMVC-18	Variación (%) 2016/2018
Cód-INE	Cód-AEAT	Nombre		AñoRevCat	AñoPon	AñoRevCat	CMVC-2016		
41036	41036	CORONIL EL	2.121	1995	1994	1995	2,29	1,72	-24,89
41037	41037	CORRALES LOS	1.734	2009	2008	2009	1,70	1,49	-12,35
41903	41104	CUERVO DE SEVILLA EL	3.287	2007	2006	2007	1,72	1,62	-5,81
41038	41038	DOS HERMANAS	51.670	2006	2005	2006	1,19	1,30	9,24
41039	41039	ECIJA	17.722	2005	2004	2005	1,47	1,47	0,00
41040	41040	ESPARTINAS	6.261	2005	2004	2005	1,12	1,23	9,82
41041	41041	ESTEPA	5.358	2007	2006	2007	1,80	1,74	-3,33
41042	41042	FUENTES DE ANDALUCIA	3.148	2008	2007	2008	1,23	1,35	9,76
41043	41043	GARROBO EL	492	2008	2007	2008	1,57	2,06	31,21
41044	41044	GELVES	4.382	2000	1999	2000	1,87	1,64	-12,30
41045	41045	GERENA	3.388	2008	2007	2008	2,17	1,93	-11,06
41046	41046	GILENA	1.649	2008	2007	2008	1,50	1,38	-8,00
41047	41047	GINES	4.946	2013	2012	2013	1,25	1,22	-2,40
41048	41048	GUADALCANAL	1.559	2009	2008	2009	1,97	1,91	-3,05
41049	41049	GUILLENA	6.119	2004	2003	2004	1,51	1,46	-3,31
41050	41050	HERRERA	2.829	2005	2004	2005	1,46	1,45	-0,68
41051	41051	HUEVAR DEL ALJARAFE	1.437	2006	2005	2006	1,12	1,26	12,50
41902	41105	ISLA MAYOR	2.444	2007	2006	2007	1,73	1,35	-21,97
41052	41052	LANTEJUELA	1.499	2009	2008	2009	1,71	1,55	-9,36
41053	41053	LEBRIJA	12.206	2002	2001	2002	1,89	1,73	-8,47
41054	41054	LORA DE ESTEPA	538	2009	2008	2009	1,84	1,51	-17,93
41055	41055	LORA DEL RIO	8.349	2003	2002	2003	2,30	2,07	-10,00
41056	41056	LUISIANA LA	1.941	2008	2007	2008	1,23	1,14	-7,32
41057	41057	MADROÑO EL	353	2006	2005	2006	2,25	1,51	-32,89
41058	41058	MAIRENA DEL ALCOR	9.170	2003	2002	2003	1,84	1,73	-5,98
41059	41059	MAIRENA DEL ALJARAFE	18.136	2001	2000	2001	1,80	1,72	-4,44
41060	41060	MARCHENA	10.125	2005	2004	2005	1,79	1,75	-2,23
41061	41061	MARINALEDA	1.018	2007	2006	2007	1,55	1,55	0,00
41062	41062	MARTIN DE LA JARA	1.082	2009	2008	2009	1,90	1,71	-10,00
41063	41063	MOLARES LOS	1.451	1995	1994	1995	1,97	1,75	-11,17
41064	41064	MONTELLANO	3.736	2006	2005	2006	1,39	1,41	1,44
41065	41065	MORON DE LA FRONTERA	12.638	1997	1996	1997	2,22	1,90	-14,41
41066	41066	NAVAS DE LA CONCEPCION LAS	928	2009	2008	2009	1,63	1,78	9,20
41067	41067	OLIVARES	3.790	2009	2008	2009	1,55	1,56	0,65
41068	41068	OSUNA	7.396	2004	2003	2004	1,74	1,65	-5,17
41069	41069	PALACIOS Y VILLAFRANCA LOS	14.400	1996	1995	1996	2,04	1,88	-7,84

ANEJO 8 - COEFICIENTES MULTIPLICADORES DEL VALOR CATASTRAL PROPUESTOS PARA 2018. INCREMENTOS RESPECTO DE 2017.

MUNICIPIO			UU-2017	Datos a 2017		Orden 18/07/2016		CMVC-18	Variación (%) 2016/2018
Cód-INE	Cód-AEAT	Nombre		AñoRevCat	AñoPon	AñoRevCat	CMVC-2016		
41070	41070	PALOMARES DEL RIO	3.500	2002	2001	2002	1,63	1,62	-0,61
41071	41071	PARADAS	2.968	2007	2006	2007	1,76	1,72	-2,27
41072	41072	PEDRERA	2.026	2008	2007	2008	2,02	1,84	-8,91
41073	41073	PEDROSO EL	1.397	2008	2007	2008	1,01	1,27	25,74
41074	41074	PEÑAFLORES	1.727	2007	2006	2007	1,46	1,42	-2,74
41075	41075	PILAS	6.298	2000	1999	2000	1,78	1,71	-3,93
41076	41076	PRUNA	1.277	2009	2008	2009	1,70	1,70	0,00
41077	41077	PUEBLA DE CAZALLA LA	4.729	2007	2006	2007	1,52	1,47	-3,29
41078	41078	PUEBLA DE LOS INFANTES LA	1.702	2007	2006	2007	1,80	1,92	6,67
41079	41079	PUEBLA DEL RIO LA	4.969	2005	2004	2005	1,68	1,55	-7,74
41080	41080	REAL DE LA JARA EL	923	2009	2008	2009	1,84	1,89	2,72
41081	41081	RINCONADA LA	15.121	1996	1995	1996	2,16	1,85	-14,35
41082	41082	RODA DE ANDALUCIA LA	1.913	2008	2007	2008	1,42	1,32	-7,04
41083	41083	RONQUILLO EL	1.273	2005	2004	2005	1,54	1,39	-9,74
41084	41084	RUBIO EL	1.590	2009	2008	2009	2,11	1,79	-15,17
41085	41085	SALTERAS	2.209	2003	2002	2003	1,62	1,63	0,62
41086	41086	SAN JUAN DE AZNALFARACHE	9.863	2004	2003	2004	1,29	1,29	0,00
41088	41088	SAN NICOLAS DEL PUERTO	493	2008	2007	2008	1,52	1,62	6,58
41087	41087	SANLUCAR LA MAYOR	6.664	2003	2002	2003	1,89	1,73	-8,47
41089	41089	SANTIPONCE	3.183	1998	1997	1998	2,56	2,05	-19,92
41090	41090	SAUCEJO EL	1.990	2009	2008	2009	1,71	1,74	1,75
41091	41900	SEVILLA	315.412	2001	2000	2001	2,55	2,35	-7,84
41092	41092	TOCINA	4.084	2007	2006	2007	1,47	1,40	-4,76
41093	41093	TOMARES	9.365	2016	2015	2016	1,50	1,46	-2,67
41094	41094	UMBRETE	3.485	2012	2011	2012	1,32	1,26	-4,55
41095	41095	UTRERA	22.547	2002	2001	2002	1,89	1,82	-3,70
41096	41096	VALENCINA DE LA CONCEPCION	3.328	1999	1998	1999	1,79	1,65	-7,82
41097	41097	VILLAMANRIQUE DE LA CONDESA	2.138	2006	2005	2006	1,47	1,44	-2,04
41100	41100	VILLANUEVA DE SAN JUAN	712	2009	2008	2009	1,22	1,36	11,48
41098	41098	VILLANUEVA DEL ARISCAL	2.919	2006	2005	2006	1,44	1,35	-6,25
41099	41099	VILLANUEVA DEL RIO Y MINAS	2.668	2007	2006	2007	1,47	1,54	4,76
41101	41101	VILLAVERDE DEL RIO	3.091	1998	1997	1998	2,45	2,04	-16,73
41102	41102	VISO DEL ALCOR EL	6.809	2006	2005	2006	1,64	1,66	1,22

25,74 Incremento
 Sin Incremento

ANEJO 8 - COEFICIENTES MULTIPLICADORES DEL VALOR CATASTRAL PROPUESTOS PARA 2018. INCREMENTOS RESPECTO DE 2017.

MUNICIPIO			UU-2017	Datos a 2017		Orden 18/07/2016		CMVC-18	Variación (%) 2016/2018
Cód-INE	Cód-AEAT	Nombre		AñoRevCat	AñoPon	AñoRevCat	CMVC-2016		
			19.92	Reducción					

ANEJO 9.

**Coeficientes art. 32.2 TR Ley del Catastro
Inmobiliario.**

PROVINCIA DE ALMERÍA.

ANEJO 9 - COEFICIENTES ART. 32.2 TR LEY DEL CATASTRO INMOBILIARIO.

Municipio	Año ponencia	COEF-CAT	COEF-CAT	COEF-CAT	COEF-CAT	COEF-CAT	COEF-TOTAL
		2014	2015	2016	2017	2018	2017 - 2018
Abla	2005	1,00	1,00	0,92	1,00	1,00	1,0000
Abrucena	2005	1,00	1,00	0,92	1,00	1,00	1,0000
Adra	2013	1,00	1,00	1,00	1,00	1,00	1,0000
Albánchez	2007	1,00	0,78	1,00	1,00	1,00	1,0000
Alboloduy	2012	1,00	1,00	1,00	1,00	0,91	0,9100
Albox	2002	1,00	1,00	1,00	1,00	1,00	1,0000
Alcolea	2009	1,00	0,78	1,00	1,00	1,00	1,0000
Alcóntar	2006	0,85	1,00	0,82	1,00	1,00	1,0000
Alcudia de Monteagud	2011	1,00	1,00	1,00	0,87	0,95	0,8265
Alhabia	2012	1,00	1,00	1,00	1,00	1,00	1,0000
Alhama de Almería	2004	1,00	1,00	1,00	1,00	1,00	1,0000
Alicún	2012	1,00	1,00	1,00	1,00	0,91	0,9100
Almería	2008	0,73	1,00	1,00	0,92	1,00	0,9200
Almócita	2012	1,00	1,00	1,00	1,00	1,00	1,0000
Alsodux	2012	1,00	1,00	1,00	1,00	1,00	1,0000
Antas	2008	0,73	1,00	1,00	0,92	1,00	0,9200
Arboleas	2004	1,00	1,00	1,00	1,00	1,00	1,0000
Armuña de Almanzora	2006	1,00	1,00	1,00	1,00	1,00	1,0000
Bacares	2006	0,85	1,00	1,00	0,92	1,00	0,9200
Balanegra	2010	1,00	1,00	1,00	0,90	0,96	0,8640
Bayárcal	2010	1,00	1,00	1,00	1,00	1,00	1,0000
Bayarque	2006	1,00	1,00	0,82	0,92	1,00	0,9200
Bédar	2007	0,80	1,00	0,77	1,00	1,00	1,0000
Beires	2012	1,00	1,00	1,00	1,00	0,91	0,9100
Benahadux	2005	1,00	1,00	0,92	0,92	0,96	0,8832
Benitagla	2011	1,00	1,00	1,00	0,87	0,95	0,8265
Benizalón	2011	1,00	1,00	1,00	0,87	1,00	0,8700
Bentarique	2010	1,00	1,00	0,85	0,90	1,00	0,9000
Berja	2010	1,00	1,00	1,00	0,90	1,00	0,9000
Canjáyar	2008	0,73	1,00	1,00	1,00	1,00	1,0000
Cantoria	2006	1,00	1,00	0,82	1,00	1,00	1,0000
Carboneras	2002	1,00	1,00	1,10	1,00	1,00	1,0000
Castro de Filabres	2009	1,00	0,78	1,00	1,00	1,00	1,0000
Chercos	2007	1,00	0,78	1,00	1,00	1,00	1,0000
Chirivel	2007	0,80	1,00	1,00	1,00	1,00	1,0000
Cóbdar	2007	1,00	1,00	0,77	1,00	1,00	1,0000
Cuevas del Almanzora	1999	1,10	1,10	1,10	1,00	1,00	1,0000
Dalías	2010	1,00	1,00	1,00	0,90	1,00	0,9000
Ejido (El)	2004	1,00	1,00	1,00	1,00	1,00	1,0000
Enix	2009	1,00	1,00	1,00	1,00	1,00	1,0000
Felix	2001	1,10	1,10	1,10	1,03	1,03	1,0609
Fines	2003	1,06	1,06	1,00	1,00	1,00	1,0000
Fiñana	2005	1,00	1,00	0,92	0,92	0,96	0,8832
Fondón	2001	1,00	1,10	1,10	1,03	1,03	1,0609
Gádor	2005	1,00	1,00	1,00	1,00	1,00	1,0000
Gallardos (Los)	2007	0,80	1,00	1,00	1,00	1,00	1,0000
Garrucha	2009	1,00	1,00	0,77	1,00	1,00	1,0000
Gérgal	2007	0,80	1,00	1,00	1,00	1,00	1,0000
Huércija	2012	1,00	1,00	1,00	1,00	1,00	1,0000
Huércal de Almería	2002	1,00	1,00	1,00	1,00	1,00	1,0000
Huércal-Overa	2013	1,00	1,00	1,00	1,00	1,00	1,0000
Illar	2012	1,00	1,00	1,00	1,00	0,91	0,9100
Instinción	2012	1,00	1,00	1,00	1,00	0,91	0,9100
Laroya	2006	1,00	1,00	0,82	1,00	1,00	1,0000
Láujar de Andarax	2009	1,00	0,78	1,00	1,00	1,00	1,0000
Líjar	2007	0,80	1,00	0,77	1,00	1,00	1,0000
Lubrín	2009	1,00	1,00	1,00	1,00	1,00	1,0000
Lucainena de las Torres	2009	1,00	1,00	1,00	1,00	1,00	1,0000
Lúcar	2006	1,00	1,00	1,00	1,00	0,96	0,9600
Macael	2000	1,10	1,00	1,00	1,00	1,00	1,0000
María	1999	1,00	1,00	1,00	1,00	1,00	1,0000
Mojácar	2014	1,00	1,00	1,00	1,00	1,00	1,0000
Mojonera (La)	2006	1,00	1,00	1,00	0,92	0,96	0,8832
Nacimiento	2005	1,00	1,00	0,92	1,00	1,00	1,0000
Níjar	2010	1,00	1,00	0,85	0,90	1,00	0,9000
Ohanes	2009	1,00	1,00	1,00	1,00	1,00	1,0000
Olula de Castro	2011	1,00	1,00	1,00	1,00	1,00	1,0000
Olula del Río	2003	1,06	1,00	1,00	1,00	1,00	1,0000
Oria	2006	0,85	1,00	1,00	1,00	1,00	1,0000

ANEJO 9 - COEFICIENTES ART. 32.2 TR LEY DEL CATASTRO INMOBILIARIO.

Municipio	Año ponencia	COEF-CAT	COEF-CAT	COEF-CAT	COEF-CAT	COEF-CAT	COEF-TOTAL
		2014	2015	2016	2017	2018	2017 - 2018
Padules	2009	1,00	1,00	1,00	0,92	1,00	0,9200
Partaloa	2006	1,00	1,00	1,00	1,00	1,00	1,0000
Paterna del Río	2012	1,00	1,00	1,00	1,00	0,91	0,9100
Pechina	2013	1,00	1,00	1,00	1,00	1,00	1,0000
Pulpí	2009	1,00	0,78	1,00	1,00	1,00	1,0000
Purchena	2006	1,00	1,00	1,00	1,00	1,00	1,0000
Rágol	2011	1,00	1,00	1,00	0,87	0,95	0,8265
Rioja	2005	1,00	1,00	1,00	1,00	1,00	1,0000
Roquetas de Mar	2012	1,00	1,00	1,00	1,00	0,91	0,9100
Santa Cruz de Marchena	2012	1,00	1,00	1,00	1,00	0,91	0,9100
Santa Fe de Mondújar	2005	1,00	1,00	0,92	0,92	0,96	0,8832
Senés	2011	1,00	1,00	1,00	1,00	1,00	1,0000
Serón	2006	0,85	1,00	1,00	1,00	1,00	1,0000
Sierro	2006	0,85	1,00	0,82	1,00	1,00	1,0000
Somontín	2006	1,00	1,00	1,00	0,92	0,96	0,8832
Sorbas	2009	1,00	1,00	1,00	0,92	1,00	0,9200
Sufí	2006	0,85	1,00	1,00	0,92	1,00	0,9200
Tabernas	2005	1,00	1,00	0,92	0,92	1,00	0,9200
Taberno	1996	1,10	1,00	1,00	1,00	1,00	1,0000
Tahal	2011	1,00	1,00	1,00	0,87	0,95	0,8265
Terque	2008	0,73	1,00	1,00	0,92	1,00	0,9200
Tíjola	2006	0,85	1,00	0,82	1,00	1,00	1,0000
Tres Villas (Las)	2005	1,00	1,00	0,92	1,00	1,00	1,0000
Turre	1999	1,10	1,10	1,10	1,04	1,04	1,0816
Turrillas	2011	1,00	1,00	1,00	0,87	1,00	0,8700
Uleila del Campo	2009	1,00	1,00	1,00	1,00	1,00	1,0000
Urrácal	2006	0,85	1,00	0,82	1,00	1,00	1,0000
Velefique	2012	1,00	1,00	1,00	1,00	1,00	1,0000
Vélez-Blanco	2007	0,80	1,00	1,00	1,00	1,00	1,0000
Vélez-Rubio	1995	1,00	1,00	1,10	1,06	1,06	1,1236
Vera	2010	1,00	1,00	0,85	1,00	0,96	0,9600
Viator	2003	1,00	1,00	1,00	1,00	1,00	1,0000
Vicar	2008	0,73	1,00	1,00	1,00	1,00	1,0000
Zurgena	2006	1,00	1,00	1,00	1,00	1,00	1,0000

PROVINCIA DE CÁDIZ.

ANEJO 9 - COEFICIENTES ART. 32.2 TR LEY DEL CATASTRO INMOBILIARIO.

Municipio	Año ponencia	COEF-CAT	COEF-CAT	COEF-CAT	COEF-CAT	COEF-CAT	COEF-TOTAL
		2014	2015	2016	2017	2018	2017 - 2018
Alcalá de los Gazules	2005	1,00	1,00	1,00	1,00	1,00	1,0000
Alcalá del Valle	2009	1,00	1,00	1,00	0,92	0,96	0,8832
Algar	2006	0,85	1,00	1,00	1,00	1,00	1,0000
Algeciras	2009	1,00	0,78	0,77	1,00	1,00	1,0000
Algodonales	2006	0,85	1,00	1,00	1,00	1,00	1,0000
Arcos de la Frontera	2000	1,10	1,10	1,10	1,04	1,00	1,0400
Barbate	2010	1,00	1,00	0,85	1,00	1,00	1,0000
Barrios (Los)	1994	1,10	1,10	1,10	1,07	1,00	1,0700
Benalup-Casas Viejas	2004	1,00	1,00	1,00	1,00	1,00	1,0000
Benaocaz	2007	0,80	0,78	0,77	1,00	1,00	1,0000
Bornos	2003	1,06	1,06	1,06	1,03	1,00	1,0300
Bosque (El)	2007	0,80	1,00	0,77	1,00	1,00	1,0000
Cádiz	1996	1,10	1,10	1,10	1,05	1,05	1,1025
Castellar de la Frontera	2008	0,73	1,00	0,70	1,00	1,00	1,0000
Chiclana de la Frontera	2008	0,73	0,71	1,00	1,00	1,00	1,0000
Chipiona	2007	0,80	0,78	1,00	1,00	1,00	1,0000
Conil de la Frontera	2008	0,73	1,00	0,70	1,00	1,00	1,0000
Espera	2006	1,00	1,00	1,00	1,00	1,00	1,0000
Gastor (El)	2008	1,00	1,00	0,70	1,00	1,00	1,0000
Grazalema	2009	1,00	1,00	0,77	1,00	1,00	1,0000
Jerez de la Frontera	2008	0,73	0,71	1,00	1,00	1,00	1,0000
Jimena de la Frontera	2007	0,80	0,78	0,77	1,00	1,00	1,0000
Línea de la Concepción (La)	2001	1,10	1,10	1,10	1,03	1,03	1,0609
Medina-Sidonia	2004	1,00	1,00	1,00	1,00	1,00	1,0000
Olvera	2005	1,00	1,00	0,92	1,00	1,00	1,0000
Paterna de Rivera	2004	1,00	1,00	1,00	1,00	1,00	1,0000
Prado del Rey	2006	0,85	1,00	0,82	1,00	1,00	1,0000
Puerto de Santa María (El)	1994	1,10	1,10	1,10	1,07	1,00	1,0700
Puerto Real	2009	1,00	1,00	0,77	1,00	1,00	1,0000
Puerto Serrano	2007	1,00	1,00	1,00	1,00	1,00	1,0000
Rota	1998	1,10	1,10	1,10	1,04	1,04	1,0816
San Fernando	1999	1,10	1,10	1,10	1,04	1,04	1,0816
San José del Valle	2006	0,85	1,00	0,82	1,00	1,00	1,0000
San Roque	2010	1,00	1,00	0,85	1,00	1,00	1,0000
Sanlúcar de Barrameda	1999	1,10	1,10	1,10	1,04	1,04	1,0816
Setenil de las Bodegas	2008	1,00	1,00	0,70	1,00	1,00	1,0000
Tarifa	2010	1,00	1,00	0,85	1,00	1,00	1,0000
Torre Alháuquime	2007	1,00	0,78	0,77	1,00	1,00	1,0000
Trebujena	2004	1,00	1,00	1,00	1,00	1,00	1,0000
Utrique	2006	0,85	1,00	1,00	0,92	1,00	0,9200
Vejer de la Frontera	2006	0,85	1,00	0,82	1,00	1,00	1,0000
Villaluenga del Rosario	2007	1,00	0,78	1,00	0,92	1,00	0,9200
Villamartin	2002	1,10	1,10	1,00	1,00	1,00	1,0000
Zahara	2009	1,00	0,78	0,77	1,00	1,00	1,0000

PROVINCIA DE CÓRDOBA.

ANEJO 9 - COEFICIENTES ART. 32.2 TR LEY DEL CATASTRO INMOBILIARIO.

Municipio	Año ponencia	COEF-CAT	COEF-CAT	COEF-CAT	COEF-CAT	COEF-CAT	COEF-TOTAL
		2014	2015	2016	2017	2018	2017 - 2018
Adamuz	2004	1,00	1,00	1,00	1,00	1,00	1,0000
Aguilar de la Frontera	1999	1,00	1,00	1,00	1,00	1,00	1,0000
Alcaracejos	2002	1,00	1,00	1,00	1,00	1,00	1,0000
Almedinilla	1998	1,10	1,10	1,00	1,04	1,00	1,0400
Almodóvar del Río	2009	1,00	0,78	1,00	1,00	1,00	1,0000
Añora	2005	1,00	1,00	1,00	1,00	1,00	1,0000
Baena	2005	1,00	1,00	0,92	1,00	1,00	1,0000
Belalcázar	2005	1,00	1,00	1,00	1,00	1,00	1,0000
Belmez	2006	1,00	1,00	1,00	1,00	1,00	1,0000
Benamejí	2012	1,00	1,00	1,00	1,00	0,91	0,9100
Blázquez (Los)	1996	1,00	1,00	1,00	1,00	1,00	1,0000
Bujalance	2007	0,80	1,00	1,00	1,00	1,00	1,0000
Cabra	2005	1,00	1,00	1,00	1,00	1,00	1,0000
Cañete de las Torres	2008	1,00	0,71	1,00	1,00	1,00	1,0000
Carcabuey	2001	1,10	1,10	1,00	1,00	1,00	1,0000
Cardeña	2002	1,00	1,10	1,10	1,00	1,00	1,0000
Carlota (La)	2004	1,00	1,00	1,00	1,00	1,00	1,0000
Carpio (El)	1994	1,10	1,10	1,00	1,00	1,00	1,0000
Castro del Río	1999	1,00	1,00	1,00	1,00	1,00	1,0000
Conquista	2004	1,00	1,00	1,00	1,00	1,00	1,0000
Córdoba	1995	1,10	1,10	1,10	1,06	1,00	1,0600
Doña Mencía	2005	1,00	1,00	1,00	1,00	1,00	1,0000
Dos Torres	2001	1,10	1,10	1,00	1,00	1,00	1,0000
Encinas Reales	2001	1,10	1,10	1,10	1,03	1,00	1,0300
Espejo	2002	1,10	1,10	1,10	1,00	1,00	1,0000
Espiel	1986	1,13	1,13	1,13	1,00	1,00	1,0000
Fernán-Núñez	1998	1,00	1,10	1,00	1,00	1,00	1,0000
Fuente la Lancha	2008	1,00	1,00	1,00	1,00	0,96	0,9600
Fuente Obejuna	2006	1,00	1,00	1,00	1,00	1,00	1,0000
Fuente Palmera	2010	1,00	1,00	1,00	0,90	0,96	0,8640
Fuente-Tójar	1998	1,00	1,00	1,00	1,00	1,00	1,0000
Granjuela (La)	2006	1,00	1,00	0,82	1,00	1,00	1,0000
Guadalcázar	2008	0,73	1,00	1,00	0,92	1,00	0,9200
Guijo (El)	2006	1,00	1,00	1,00	1,00	1,00	1,0000
Hinojosa del Duque	1989	1,00	1,00	1,00	1,00	1,08	1,0800
Hornachuelos	2006	1,00	1,00	1,00	1,00	1,00	1,0000
Iznájar	2001	1,10	1,10	1,10	1,03	1,00	1,0300
Lucena	2000	1,10	1,10	1,00	1,00	1,00	1,0000
Luque	1998	1,00	1,10	1,00	1,04	1,00	1,0400
Montalbán de Córdoba	1998	1,10	1,10	1,10	1,04	1,00	1,0400
Montemayor	1998	1,10	1,10	1,10	1,04	1,04	1,0816
Montilla	1997	1,00	1,10	1,10	1,04	1,00	1,0400
Montoro	2003	1,00	1,06	1,00	1,00	1,00	1,0000
Monturque	2005	1,00	1,00	0,92	1,00	1,00	1,0000
Moriles	2000	1,00	1,00	1,10	1,00	1,00	1,0000
Nueva Carteya	2003	1,06	1,06	1,06	1,03	1,00	1,0300
Obejo	2008	1,00	1,00	0,70	1,00	1,00	1,0000
Palenciana	2001	1,10	1,00	1,00	1,03	1,03	1,0609
Palma del Río	2009	1,00	1,00	1,00	0,92	1,00	0,9200
Pedro Abad	2007	0,80	1,00	1,00	1,00	1,00	1,0000
Pedroche	2001	1,10	1,10	1,00	1,00	1,00	1,0000
Peñarroya-Pueblonuevo	2006	1,00	1,00	1,00	1,00	1,00	1,0000
Posadas	2007	0,80	1,00	1,00	1,00	1,00	1,0000
Pozoblanco	2004	1,00	1,00	1,00	1,00	1,00	1,0000
Priego de Córdoba	1994	1,10	1,10	1,00	1,00	1,00	1,0000
Puente Genil	1996	1,00	1,00	1,10	1,05	1,05	1,1025
Rambla (La)	2005	1,00	1,00	1,00	1,00	1,00	1,0000
Rute	2000	1,10	1,10	1,00	1,00	1,04	1,0400
San Sebastián de los Ballesteros	2008	1,00	0,71	1,00	0,92	1,00	0,9200
Santa Eufemia	2002	1,10	1,10	1,00	1,00	1,00	1,0000
Santaella	2004	1,00	1,00	1,00	1,00	1,00	1,0000
Torrecampo	2006	1,00	1,00	1,00	1,00	1,00	1,0000
Valenzuela	2004	1,00	1,00	1,00	1,00	1,00	1,0000
Valsequillo	2006	1,00	1,00	1,00	1,00	1,00	1,0000
Victoria (La)	2008	0,73	1,00	1,00	0,92	1,00	0,9200
Villa del Río	2002	1,10	1,10	1,00	1,00	1,00	1,0000
Villafranca de Córdoba	2008	0,73	1,00	0,70	1,00	1,00	1,0000
Villaharta	2006	1,00	1,00	1,00	1,00	1,00	1,0000
Villanueva de Córdoba	2007	0,80	1,00	1,00	1,00	1,00	1,0000

ANEJO 9 - COEFICIENTES ART. 32.2 TR LEY DEL CATASTRO INMOBILIARIO.

Municipio	Año ponencia	COEF-CAT	COEF-CAT	COEF-CAT	COEF-CAT	COEF-CAT	COEF-TOTAL
		2014	2015	2016	2017	2018	2017 - 2018
Villanueva del Duque	2004	1,00	1,00	1,00	1,00	1,00	1,0000
Villanueva del Rey	2006	1,00	1,00	1,00	1,00	1,00	1,0000
Villaralto	2001	1,10	1,10	1,10	1,00	1,00	1,0000
Villaviciosa de Córdoba	2005	1,00	1,00	1,00	1,00	1,00	1,0000
Viso (EI)	2002	1,00	1,00	1,00	1,00	1,00	1,0000
Zuheros	2005	1,00	1,00	1,00	1,00	1,00	1,0000

PROVINCIA DE GRANADA.

ANEJO 9 - COEFICIENTES ART. 32.2 TR LEY DEL CATASTRO INMOBILIARIO.

Municipio	Año ponencia	COEF-CAT	COEF-CAT	COEF-CAT	COEF-CAT	COEF-CAT	COEF-TOTAL
		2014	2015	2016	2017	2018	2017 - 2018
Agrón	2009	1,00	1,00	1,00	0,92	1,00	0,9200
Alamedilla	2005	1,00	1,00	1,00	1,00	1,00	1,0000
Albolote	2000	1,00	1,00	1,10	1,00	1,00	1,0000
Albondón	2010	1,00	1,00	1,00	1,00	1,00	1,0000
Albuñán	2007	1,00	1,00	0,77	1,00	1,00	1,0000
Albuñol	2009	1,00	1,00	1,00	1,00	1,00	1,0000
Albuñuelas	2007	1,00	1,00	1,00	1,00	1,00	1,0000
Aldeire	2005	1,00	1,00	1,00	1,00	1,00	1,0000
Alfacar	2003	1,00	1,00	1,06	1,03	1,00	1,0300
Algarinejo	2008	0,73	1,00	1,00	1,00	1,00	1,0000
Alhama de Granada	2006	0,85	1,00	0,82	1,00	1,00	1,0000
Alhendín	2002	1,00	1,00	1,10	1,00	1,00	1,0000
Alicún de Ortega	2007	1,00	1,00	0,77	1,00	1,00	1,0000
Almegijar	1994	1,10	1,10	1,10	1,00	1,00	1,0000
Almuñécar	1997	1,00	1,00	1,10	1,04	1,04	1,0816
Alpujarra de la Sierra	2012	1,00	1,00	1,00	1,00	0,91	0,9100
Alquife	2007	0,80	1,00	1,00	1,00	1,00	1,0000
Arenas del Rey	2009	1,00	1,00	1,00	1,00	1,00	1,0000
Armillá	1999	1,10	1,10	1,10	1,04	1,00	1,0400
Atarfe	2012	1,00	1,00	1,00	1,00	0,91	0,9100
Baza	2009	1,00	0,78	1,00	1,00	1,00	1,0000
Beas de Granada	2005	1,00	1,00	1,00	1,00	1,00	1,0000
Beas de Guadix	2008	0,73	1,00	1,00	1,00	1,00	1,0000
Benalúa	2004	1,00	1,00	1,00	1,00	1,00	1,0000
Benalúa de las Villas	2010	1,00	1,00	0,85	1,00	0,96	0,9600
Benamaurel	2007	0,80	1,00	1,00	1,00	1,00	1,0000
Bérchules	2013	1,00	1,00	1,00	1,00	1,00	1,0000
Bubión	2015	1,10	1,00	1,00	1,00	1,00	1,0000
Busquistar	2014	1,00	1,00	1,00	1,00	1,00	1,0000
Cacín	2009	1,00	1,00	1,00	1,00	1,00	1,0000
Cádir	2013	1,00	1,00	1,00	1,00	1,00	1,0000
Cájar	2014	1,00	1,00	1,00	1,00	1,00	1,0000
Calahorra (La)	2007	0,80	1,00	0,77	1,00	1,00	1,0000
Calicasas	2005	1,00	1,00	1,00	1,00	1,00	1,0000
Campotéjar	2010	1,00	1,00	0,85	1,00	1,00	1,0000
Caniles	2007	1,00	0,78	1,00	1,00	1,00	1,0000
Cáñar	1994	1,10	1,10	1,10	1,07	1,07	1,1449
Capileira	2013	1,00	1,00	1,00	1,00	1,00	1,0000
Carataunas	1994	1,10	1,10	1,10	1,07	1,07	1,1449
Cástaras	2016	1,10	1,10	1,00	1,00	1,00	1,0000
Castilléjar	2009	1,00	0,78	0,77	1,00	1,00	1,0000
Castril	2011	1,00	1,00	1,00	1,00	1,00	1,0000
Genes de la Vega	2002	1,00	1,00	1,00	1,00	1,00	1,0000
Chauchina	2000	1,10	1,10	1,10	1,04	1,00	1,0400
Chimeneas	2009	1,00	1,00	1,00	1,00	1,00	1,0000
Churriana de la Vega	1999	1,10	1,10	1,10	1,04	1,00	1,0400
Cijuela	2004	1,00	1,00	1,00	1,00	1,00	1,0000
Cogollos de Guadix	2005	1,00	1,00	0,92	1,00	1,00	1,0000
Cogollos de la Vega	2005	1,00	1,00	1,00	1,00	1,00	1,0000
Colomera	2010	1,00	1,00	0,85	1,00	1,00	1,0000
Cortes de Baza	2008	0,73	1,00	1,00	1,00	1,00	1,0000
Cortes y Graena	2007	1,00	1,00	1,00	1,00	1,00	1,0000
Cuevas del Campo	2007	0,80	1,00	1,00	1,00	1,00	1,0000
Cúllar	2006	1,00	1,00	1,00	1,00	0,96	0,9600
Cúllar Vega	2004	1,00	1,00	1,00	1,00	1,00	1,0000
Darro	2008	0,73	1,00	1,00	1,00	1,00	1,0000
Dehesas de Guadix	2005	1,00	1,00	1,00	1,00	1,00	1,0000
Dehesas Viejas	2009	0,78	1,00	1,00	1,00	0,96	0,9600
Deifontes	2010	1,00	1,00	1,00	1,00	0,96	0,9600
Diezma	2007	0,80	1,00	1,00	1,00	1,00	1,0000
Díjar	1996	1,00	1,10	1,00	1,00	1,05	1,0500
Dólar	2007	0,80	1,00	1,00	1,00	1,00	1,0000
Domingo Pérez de Granada	2009	0,78	1,00	1,00	1,00	1,00	1,0000
Dúdar	2007	0,80	1,00	1,00	1,00	0,96	0,9600
Dúrcal	2012	1,00	1,00	1,00	1,00	0,91	0,9100
Escúzar	2006	0,85	1,00	1,00	1,00	1,00	1,0000
Ferreira	2005	1,00	1,00	1,00	1,00	1,00	1,0000
Fonelas	2007	0,80	1,00	1,00	0,92	1,00	0,9200
Freila	2007	0,80	1,00	1,00	1,00	1,00	1,0000

ANEJO 9 - COEFICIENTES ART. 32.2 TR LEY DEL CATASTRO INMOBILIARIO.

Municipio	Año ponencia	COEF-CAT	COEF-CAT	COEF-CAT	COEF-CAT	COEF-CAT	COEF-TOTAL
		2014	2015	2016	2017	2018	2017 - 2018
Fuente Vaqueros	2003	1,06	1,06	1,06	1,00	1,00	1,0000
Gabias (Las)	2000	1,10	1,10	1,10	1,00	1,00	1,0000
Galera	2009	1,00	0,78	1,00	1,00	1,00	1,0000
Gobernador	2009	1,00	0,78	1,00	1,00	1,00	1,0000
Gójar	2000	1,10	1,10	1,00	1,00	1,00	1,0000
Gor	2007	0,80	1,00	1,00	1,00	1,00	1,0000
Gorafe	2004	1,00	1,00	1,00	1,00	1,00	1,0000
Granada	1997	1,00	1,00	1,10	1,04	1,04	1,0816
Guadahortuna	2005	1,00	1,00	1,00	1,00	1,00	1,0000
Guadix	2005	1,00	1,00	0,92	1,00	1,00	1,0000
Guajares (Los)	2009	1,00	0,78	1,00	1,00	1,00	1,0000
Gualchos	2010	1,00	1,00	1,00	1,00	1,00	1,0000
Güejar Sierra	2007	0,80	1,00	1,00	1,00	1,00	1,0000
Güevéjar	1996	1,00	1,00	1,00	1,00	1,00	1,0000
Huélogo	2008	1,00	0,71	1,00	1,00	1,00	1,0000
Huéneja	2007	0,80	1,00	1,00	1,00	1,00	1,0000
Huéscar	2011	1,00	1,00	1,00	0,87	1,00	0,8700
Huétor de Santillán	2004	1,00	1,00	1,00	1,00	1,00	1,0000
Huétor Tájar	2005	1,00	1,00	1,00	1,00	1,00	1,0000
Huétor Vega	2001	1,10	1,10	1,10	1,00	1,00	1,0000
Illora	2007	0,80	1,00	1,00	1,00	1,00	1,0000
Itrabo	2006	0,85	1,00	0,82	1,00	1,00	1,0000
Iznalloz	2009	1,00	0,78	1,00	1,00	1,00	1,0000
Játar	2012	1,00	1,00	1,00	1,00	1,00	1,0000
Jayena	2009	1,00	1,00	1,00	1,00	1,00	1,0000
Jerez del Marquesado	2008	0,73	1,00	1,00	1,00	1,00	1,0000
Jete	2006	0,85	1,00	1,00	1,00	1,00	1,0000
Jun	2004	1,00	1,00	1,00	1,00	1,00	1,0000
Juñeres	2010	1,00	1,00	1,00	1,00	1,00	1,0000
Láchar	1996	1,00	1,00	1,00	1,05	1,00	1,0500
Lanjarón	2006	1,00	1,00	1,00	1,00	1,00	1,0000
Lanteira	2007	1,00	1,00	1,00	0,92	0,96	0,8832
Lecrín	2007	0,80	1,00	1,00	1,00	1,00	1,0000
Lentegí	2006	0,85	1,00	1,00	1,00	1,00	1,0000
Lobras	2013	1,00	1,00	1,00	1,00	1,00	1,0000
Loja	2013	1,00	1,00	1,00	1,00	1,00	1,0000
Lugros	2007	0,80	1,00	1,00	1,00	1,00	1,0000
Lújar	2010	1,00	1,00	1,00	1,00	1,00	1,0000
Malahá (La)	2006	0,85	1,00	1,00	1,00	1,00	1,0000
Maracena	2012	1,00	1,00	1,00	1,00	1,00	1,0000
Marchal	2008	0,73	1,00	1,00	0,92	1,00	0,9200
Moclín	2007	1,00	1,00	1,00	1,00	1,00	1,0000
Molvizar	2010	1,00	1,00	1,00	1,00	1,00	1,0000
Monachil	1995	1,00	1,00	1,10	1,00	1,00	1,0000
Montefrío	2008	1,00	1,00	1,00	1,00	1,00	1,0000
Montejícar	2010	1,00	1,00	0,85	1,00	1,00	1,0000
Montillana	2009	1,00	0,78	1,00	1,00	1,00	1,0000
Moraleda de Zafayona	2005	1,00	1,00	1,00	1,00	1,00	1,0000
Morelábor	2009	1,00	1,00	1,00	1,00	1,00	1,0000
Motril	2006	1,00	1,00	0,82	1,00	1,00	1,0000
Murtas	1994	1,00	1,00	1,00	1,00	1,00	1,0000
Nevada	2013	1,00	1,00	1,00	1,00	1,00	1,0000
Nigüelas	2005	1,00	1,00	1,00	1,00	1,00	1,0000
Nívar	2005	1,00	1,00	1,00	0,92	1,00	0,9200
Ogijares	2000	1,10	1,10	1,10	1,00	1,00	1,0000
Orce	2011	1,00	1,00	1,00	0,87	1,00	0,8700
Órgiva	1994	1,10	1,10	1,10	1,07	1,07	1,1449
Otívar	2006	0,85	1,00	0,82	1,00	1,00	1,0000
Padul	2008	0,73	1,00	1,00	1,00	0,96	0,9600
Pampaneira	2013	1,00	1,00	1,00	1,00	1,00	1,0000
Pedro Martínez	2010	1,00	1,00	1,00	1,00	1,00	1,0000
Peligros	1995	1,10	1,10	1,10	1,06	1,00	1,0600
Peza (La)	2007	0,80	1,00	0,77	1,00	1,00	1,0000
Pinar (El)	2008	1,00	1,00	1,00	1,00	0,96	0,9600
Pinos Genil	2007	0,80	1,00	0,77	1,00	1,00	1,0000
Pinos Puente	2001	1,10	1,10	1,10	1,03	1,00	1,0300
Píñar	2009	1,00	0,78	1,00	1,00	1,00	1,0000
Polícar	2008	0,73	1,00	1,00	1,00	0,96	0,9600
Polopos	2006	0,85	1,00	1,00	0,92	1,00	0,9200

ANEJO 9 - COEFICIENTES ART. 32.2 TR LEY DEL CATASTRO INMOBILIARIO.

Municipio	Año ponencia	COEF-CAT	COEF-CAT	COEF-CAT	COEF-CAT	COEF-CAT	COEF-TOTAL
		2014	2015	2016	2017	2018	2017 - 2018
Pórtugos	1994	1,10	1,10	1,10	1,07	1,07	1,1449
Puebla de Don Fadrique	2011	1,00	1,00	1,00	1,00	1,00	1,0000
Pulianas	2010	1,00	1,00	1,00	1,00	1,00	1,0000
Purullena	2007	1,00	1,00	1,00	1,00	1,00	1,0000
Quéntar	2006	1,00	1,00	0,82	1,00	1,00	1,0000
Rubite	2010	1,00	1,00	1,00	1,00	1,00	1,0000
Salar	2006	0,85	1,00	0,82	1,00	1,00	1,0000
Salobreña	2014	1,00	1,00	1,00	1,00	1,00	1,0000
Santa Cruz del Comercio	1996	1,00	1,00	1,10	1,00	1,00	1,0000
Santa Fe	2000	1,00	1,00	1,00	1,00	1,04	1,0400
Soportújar	2016	1,10	1,10	1,00	1,00	1,00	1,0000
Sorvilán	2010	1,00	1,00	1,00	1,00	1,00	1,0000
Taha (La)	2010	1,00	1,00	1,00	1,00	1,00	1,0000
Torre-Cardela	2010	1,00	1,00	1,00	0,90	1,00	0,9000
Torvizcón	1994	1,10	1,10	1,10	1,00	1,00	1,0000
Trevélez	2011	1,00	1,00	1,00	1,00	1,00	1,0000
Turón	2010	1,00	1,00	1,00	1,00	1,00	1,0000
Ugijar	2010	1,00	1,00	0,85	1,00	1,00	1,0000
Valderrubio	2001	1,10	1,10	1,10	1,03	1,00	1,0300
Valle (El)	2008	1,00	1,00	1,00	1,00	0,96	0,9600
Valle del Zalabí	2007	0,80	1,00	1,00	1,00	1,00	1,0000
Válor	2013	1,00	1,00	1,00	1,00	1,00	1,0000
Vegas del Genil	1999	1,00	1,00	1,10	1,04	1,04	1,0816
Vélez de Benaudalla	2007	0,80	1,00	1,00	1,00	1,00	1,0000
Ventas de Huelma	2009	1,00	0,78	0,77	1,00	1,00	1,0000
Villa de Otura	2006	1,10	1,10	1,00	1,04	1,04	1,0816
Villamena	2008	0,73	1,00	1,00	0,92	1,00	0,9200
Villanueva de las Torres	2008	1,00	1,00	1,00	0,92	0,96	0,8832
Villanueva Mesía	1996	1,00	1,00	1,00	1,00	1,00	1,0000
Víznar	1995	1,00	1,00	1,10	1,06	1,06	1,1236
Zafarraya	2009	1,00	1,00	1,00	1,00	1,00	1,0000
Zagra	2008	0,73	1,00	0,70	1,00	1,00	1,0000
Zubia (La)	2000	1,00	1,00	1,00	1,04	1,00	1,0400
Zújar	2007	0,80	1,00	1,00	1,00	1,00	1,0000

PROVINCIA DE HUELVA.

ANEJO 9 - COEFICIENTES ART. 32.2 TR LEY DEL CATASTRO INMOBILIARIO.

Municipio	Año ponencia	COEF-CAT	COEF-CAT	COEF-CAT	COEF-CAT	COEF-CAT	COEF-TOTAL
		2014	2015	2016	2017	2018	2017 - 2018
Alájar	1990	1,10	1,00	1,00	1,00	1,00	1,0000
Aljaraque	2000	1,10	1,10	1,00	1,04	1,04	1,0816
Almendo (El)	1990	1,10	1,00	1,00	1,00	1,00	1,0000
Almonaster la Real	2010	1,00	1,00	0,85	1,00	1,00	1,0000
Almonte	1995	1,10	1,10	1,10	1,06	1,00	1,0600
Alosno	2005	1,00	1,00	1,00	1,00	1,00	1,0000
Aracena	2004	1,00	1,00	1,00	1,00	1,00	1,0000
Aroche	2010	1,00	1,00	1,00	1,00	1,00	1,0000
Arroyomolinos de León	2011	1,00	1,00	1,00	1,00	1,00	1,0000
Ayamonte	1996	1,00	1,00	1,10	1,05	1,05	1,1025
Beas	2007	1,00	1,00	1,00	1,00	0,96	0,9600
Berrocal	2013	1,00	1,00	1,00	1,00	1,00	1,0000
Bollullos Par del Condado	2001	1,00	1,10	1,10	1,03	1,03	1,0609
Bonares	2002	1,10	1,00	1,00	1,00	1,00	1,0000
Cabezas Rubias	1990	1,00	1,00	1,00	1,00	1,00	1,0000
Cala	2010	1,00	1,00	1,00	0,90	1,00	0,9000
Calañas	2010	1,00	1,00	0,85	1,00	1,00	1,0000
Campillo (El)	2012	1,00	1,00	1,00	1,00	1,00	1,0000
Campofrío	1990	1,10	1,00	1,10	1,08	1,08	1,1664
Cañaveral de León	2011	1,00	1,00	1,00	1,00	1,00	1,0000
Cartaya	1998	1,10	1,10	1,00	1,00	1,00	1,0000
Castaño del Robledo	1990	1,10	1,00	1,10	1,00	1,08	1,0800
Cerro de Andévalo (El)	1989	1,11	1,11	1,00	1,00	1,00	1,0000
Chucena	2003	1,00	1,00	1,06	1,03	1,00	1,0300
Corteconcepción	2011	1,00	1,00	1,00	0,87	1,00	0,8700
Cortegana	2011	1,00	1,00	1,00	0,87	1,00	0,8700
Cortelazor	2009	1,00	1,00	0,77	1,00	1,00	1,0000
Cumbres de Enmedio	2009	1,00	1,00	1,00	1,00	1,00	1,0000
Cumbres de San Bartolomé	1990	1,10	1,10	1,10	1,08	1,08	1,1664
Cumbres Mayores	1989	1,11	1,00	1,00	1,00	1,00	1,0000
Encinasola	2012	1,00	1,00	1,00	1,00	0,91	0,9100
Escacena del Campo	2008	0,73	1,00	1,00	1,00	1,00	1,0000
Fuenteheridos	2010	1,00	1,00	0,85	1,00	1,00	1,0000
Galaroza	2011	1,00	1,00	1,00	1,00	1,00	1,0000
Gibraleón	2005	1,00	1,00	1,00	1,00	1,00	1,0000
Granada de Río-Tinto (La)	1990	1,10	1,00	1,10	1,00	1,00	1,0000
Granado (El)	1989	1,00	1,00	1,00	1,00	1,00	1,0000
Higuera de la Sierra	2011	1,00	1,00	1,00	1,00	0,95	0,9500
Hinojales	1990	1,10	1,00	1,10	1,08	1,08	1,1664
Hinojos	1990	1,10	1,00	1,00	1,00	1,00	1,0000
Huelva	2000	1,10	1,10	1,10	1,04	1,04	1,0816
Isla Cristina	1997	1,10	1,10	1,10	1,04	1,04	1,0816
Jabugo	2009	1,00	1,00	1,00	1,00	0,96	0,9600
Lepe	2013	1,00	1,00	1,00	1,00	1,00	1,0000
Linares de la Sierra	2010	1,00	1,00	1,00	1,00	0,96	0,9600
Lucena del Puerto	2008	1,00	1,00	1,00	1,00	1,00	1,0000
Manzanilla	2011	1,00	1,00	1,00	1,00	0,95	0,9500
Marines (Los)	2009	1,00	1,00	1,00	1,00	0,96	0,9600
Minas de Riotinto	2006	1,00	1,00	1,00	1,00	1,00	1,0000
Moguer	2002	1,10	1,00	1,00	1,00	1,00	1,0000
Nava (La)	1990	1,10	1,00	1,00	1,00	1,08	1,0800
Nerva	2006	1,00	1,00	1,00	1,00	1,00	1,0000
Niebla	2005	1,00	1,00	1,00	1,00	1,00	1,0000
Palma del Condado (La)	2008	0,73	1,00	1,00	1,00	1,00	1,0000
Palos de la Frontera	2002	1,00	1,00	1,00	1,00	1,00	1,0000
Paterna del Campo	2008	0,73	1,00	1,00	0,92	1,00	0,9200
Paymogo	1989	1,00	1,00	1,00	1,00	1,00	1,0000
Puebla de Guzmán	2013	1,00	1,00	1,00	1,00	1,00	1,0000
Puerto Moral	2010	1,00	1,00	0,85	1,00	0,96	0,9600
Punta Umbría	2010	1,00	1,00	0,85	1,00	0,96	0,9600
Rociana del Condado	2003	1,00	1,00	1,00	1,00	1,00	1,0000
Rosal de la Frontera	1990	1,10	1,00	1,10	1,08	1,00	1,0800
San Bartolomé de la Torre	2009	1,00	0,78	1,00	1,00	1,00	1,0000
San Juan del Puerto	2007	1,00	1,00	1,00	1,00	1,00	1,0000
San Silvestre de Guzmán	2013	1,00	1,00	1,00	1,00	1,00	1,0000
Sanlúcar de Guadiana	1990	1,00	1,00	1,10	1,08	1,08	1,1664
Santa Ana la Real	2009	1,00	1,00	1,00	0,92	1,00	0,9200
Santa Bárbara de Casa	1989	1,00	1,00	1,11	1,00	1,00	1,0000
Santa Olalla del Cala	2009	1,00	1,00	1,00	0,92	1,00	0,9200

ANEJO 9 - COEFICIENTES ART. 32.2 TR LEY DEL CATASTRO INMOBILIARIO.

Municipio	Año ponencia	COEF-CAT	COEF-CAT	COEF-CAT	COEF-CAT	COEF-CAT	COEF-TOTAL
		2014	2015	2016	2017	2018	2017 - 2018
Trigueros	2004	1,00	1,00	1,00	1,00	1,00	1,0000
Valdeiarco	2011	1,00	1,00	1,00	0,87	1,00	0,8700
Valverde del Camino	2003	1,00	1,06	1,06	1,03	1,00	1,0300
Villablanca	1990	1,00	1,10	1,00	1,00	1,00	1,0000
Villalba del Alcor	2007	1,00	1,00	1,00	1,00	0,96	0,9600
Villanueva de las Cruces	1989	1,11	1,00	1,00	1,00	1,00	1,0000
Villanueva de los Castillejos	2013	1,00	1,00	1,00	1,00	1,00	1,0000
Villarrasa	1990	1,00	1,10	1,00	1,08	1,00	1,0800
Zalamea la Real	2012	1,00	1,00	1,00	1,00	0,91	0,9100
Zufre	2011	1,00	1,00	1,00	1,00	1,00	1,0000

PROVINCIA DE JAÉN.

ANEJO 9 - COEFICIENTES ART. 32.2 TR LEY DEL CATASTRO INMOBILIARIO.

Municipio	Año ponencia	COEF-CAT	COEF-CAT	COEF-CAT	COEF-CAT	COEF-CAT	COEF-TOTAL
		2014	2015	2016	2017	2018	2017 - 2018
Albanchez de Mágina	2003	1,06	1,06	1,06	1,03	1,03	1,0609
Alcalá la Real	2009	1,00	0,78	1,00	0,92	1,00	0,9200
Alcaudete	2008	1,00	1,00	0,70	1,00	1,00	1,0000
Aldeaquemada	2009	1,00	1,00	1,00	0,92	1,00	0,9200
Andújar	2011	1,00	1,00	1,00	1,00	1,00	1,0000
Arjona	2007	0,80	1,00	1,00	1,00	1,00	1,0000
Arjonilla	2006	0,85	1,00	1,00	1,00	1,00	1,0000
Arquillos	2008	1,00	1,00	1,00	1,00	1,00	1,0000
Arroyo del Ojanco	2009	1,00	1,00	1,00	1,00	1,00	1,0000
Baeza	2000	1,10	1,10	1,10	1,04	1,00	1,0400
Bailén	1995	1,10	1,10	1,10	1,00	1,00	1,0000
Baños de la Encina	2009	1,00	0,78	1,00	1,00	1,00	1,0000
Beas de Segura	2009	1,00	0,78	1,00	1,00	1,00	1,0000
Bedmar y Garcíez	2006	1,00	1,00	1,00	1,00	1,00	1,0000
Begíjar	2005	1,00	1,00	0,92	1,00	1,00	1,0000
Bélmez de la Moraleda	2008	1,00	1,00	1,00	1,00	1,00	1,0000
Benatae	1994	1,10	1,10	1,10	1,00	1,00	1,0000
Cabra del Santo Cristo	2006	1,00	1,00	1,00	1,00	1,00	1,0000
Cambil	2010	1,00	1,00	1,00	1,00	1,00	1,0000
Campillo de Arenas	2009	1,00	1,00	1,00	1,00	0,96	0,9600
Canena	2004	1,00	1,00	1,00	1,00	1,00	1,0000
Carboneros	1994	1,10	1,10	1,10	1,00	1,00	1,0000
Cárcheles	1994	1,00	1,10	1,10	1,07	1,00	1,0700
Carolina (La)	1994	1,10	1,10	1,10	1,00	1,00	1,0000
Castellar	2008	1,00	1,00	1,00	0,92	0,96	0,8832
Castillo de Locubín	2004	1,00	1,00	1,00	1,00	1,00	1,0000
Cazalilla	2007	1,00	1,00	1,00	1,00	1,00	1,0000
Cazorla	2000	1,10	1,10	1,10	1,04	1,04	1,0816
Chiclana de Segura	2006	1,00	1,00	1,00	1,00	1,00	1,0000
Chilluévar	2008	1,00	1,00	1,00	1,00	1,00	1,0000
Escañuela	2005	1,00	1,00	0,92	1,00	1,00	1,0000
Espelúy	2007	1,00	1,00	1,00	0,92	1,00	0,9200
Frailes	2004	1,00	1,00	1,00	1,00	1,00	1,0000
Fuensanta de Martos	2005	1,00	1,00	0,92	1,00	1,00	1,0000
Fuerte del Rey	2005	1,00	1,00	1,00	1,00	1,00	1,0000
Génave	1994	1,10	1,10	1,00	1,00	1,00	1,0000
Guardia de Jaén (La)	2009	1,00	0,78	1,00	1,00	1,00	1,0000
Guarromán	2009	1,00	1,00	1,00	1,00	1,00	1,0000
Higuera de Calatrava	2007	1,00	1,00	1,00	0,92	1,00	0,9200
Hinojares	2008	1,00	1,00	1,00	1,00	0,96	0,9600
Hornos	2008	1,00	1,00	1,00	1,00	0,96	0,9600
Huelma	2006	1,00	1,00	1,00	1,00	1,00	1,0000
Huesa	2004	1,00	1,00	1,00	1,00	1,00	1,0000
Ibros	2008	1,00	1,00	1,00	0,92	0,96	0,8832
Iruela (La)	2008	0,73	1,00	0,70	1,00	1,00	1,0000
Iznatoraf	2008	1,00	1,00	1,00	1,00	1,00	1,0000
Jabalquinto	2006	1,00	1,00	1,00	1,00	0,96	0,9600
Jaén	1997	1,10	1,10	1,00	1,04	1,00	1,0400
Jamílena	2007	1,00	1,00	1,00	1,00	1,00	1,0000
Jimena	2008	1,00	1,00	1,00	1,00	1,00	1,0000
Jódar	2000	1,00	1,10	1,10	1,00	1,00	1,0000
Lahiguera	2005	1,00	1,00	1,00	1,00	1,00	1,0000
Larva	2008	1,00	1,00	1,00	1,00	0,96	0,9600
Linares	2002	1,10	1,10	1,10	1,00	1,00	1,0000
Lopera	2005	1,00	1,00	1,00	1,00	1,00	1,0000
Lupión	2005	1,00	1,00	1,00	0,92	1,00	0,9200
Mancha Real	2000	1,10	1,10	1,00	1,00	1,00	1,0000
Marmolejo	1996	1,10	1,10	1,00	1,00	1,00	1,0000
Martos	1996	1,10	1,10	1,10	1,05	1,00	1,0500
Mengíbar	1999	1,10	1,10	1,10	1,04	1,00	1,0400
Montizón	2006	1,00	1,00	1,00	1,00	1,00	1,0000
Navas de San Juan	2008	1,00	1,00	1,00	1,00	1,00	1,0000
Noalejo	1994	1,00	1,00	1,10	1,07	1,00	1,0700
Orcera	2010	1,00	1,00	1,00	1,00	1,00	1,0000
Peal de Becerro	2003	1,06	1,06	1,00	1,00	1,00	1,0000
Pegalajar	1994	1,10	1,10	1,10	1,07	1,00	1,0700
Porcuna	2007	1,00	1,00	1,00	0,92	1,00	0,9200
Pozo Alcón	2004	1,00	1,00	1,00	1,00	1,00	1,0000
Puente de Génave	1994	1,00	1,10	1,00	1,00	1,07	1,0700

ANEJO 9 - COEFICIENTES ART. 32.2 TR LEY DEL CATASTRO INMOBILIARIO.

Municipio	Año ponencia	COEF-CAT	COEF-CAT	COEF-CAT	COEF-CAT	COEF-CAT	COEF-TOTAL
		2014	2015	2016	2017	2018	2017 - 2018
Puerta de Segura (La)	1994	1,00	1,00	1,00	1,07	1,07	1,1449
Quesada	1994	1,10	1,10	1,10	1,00	1,00	1,0000
Rus	2006	1,00	1,00	1,00	1,00	1,00	1,0000
Sabiote	2005	1,00	1,00	1,00	1,00	1,00	1,0000
Santa Elena	1994	1,10	1,10	1,00	1,00	1,00	1,0000
Santiago de Calatrava	2007	1,00	1,00	1,00	1,00	1,00	1,0000
Santiago-Pontones	2008	1,00	1,00	1,00	1,00	1,00	1,0000
Santisteban del Puerto	2008	0,73	1,00	1,00	1,00	1,00	1,0000
Santo Tomé	2006	1,00	1,00	1,00	1,00	1,00	1,0000
Segura de la Sierra	2009	1,00	1,00	1,00	1,00	1,00	1,0000
Siles	2010	1,00	1,00	1,00	1,00	1,00	1,0000
Sorihuela del Guadalimar	2005	1,00	1,00	0,92	1,00	1,00	1,0000
Torre del Campo	1996	1,10	1,10	1,00	1,00	1,00	1,0000
Torreblascopedro	2007	1,00	1,00	1,00	1,00	1,00	1,0000
Torredonjimeno	2007	0,80	0,78	1,00	1,00	1,00	1,0000
Torreperogil	2008	0,73	1,00	0,70	1,00	1,00	1,0000
Torres	2006	1,00	1,00	1,00	1,00	1,00	1,0000
Torres de Albánchez	2010	1,00	1,00	1,00	0,90	1,00	0,9000
Úbeda	2009	1,00	0,78	0,77	1,00	1,00	1,0000
Valdepeñas de Jaén	1994	1,10	1,10	1,00	1,00	1,00	1,0000
Vilches	2003	1,06	1,06	1,06	1,03	1,00	1,0300
Villacarrillo	2008	0,73	1,00	1,00	0,92	1,00	0,9200
Villanueva de la Reina	2004	1,00	1,00	1,00	1,00	1,00	1,0000
Villanueva del Arzobispo	2005	1,00	1,00	0,92	1,00	1,00	1,0000
Villardompardo	2007	0,80	0,78	1,00	1,00	1,00	1,0000
Villares (Los)	2009	1,00	0,78	1,00	1,00	1,00	1,0000
Villarrodriago	1994	1,10	1,10	1,10	1,07	1,00	1,0700
Villatorres	2002	1,00	1,10	1,10	1,00	1,00	1,0000

PROVINCIA DE MÁLAGA.

ANEJO 9 - COEFICIENTES ART. 32.2 TR LEY DEL CATASTRO INMOBILIARIO.

Municipio	Año ponencia	COEF-CAT	COEF-CAT	COEF-CAT	COEF-CAT	COEF-CAT	COEF-TOTAL
		2014	2015	2016	2017	2018	2017 - 2018
Alameda	2006	0,85	0,83	0,82	1,00	1,00	1,0000
Alcaucín	2000	1,10	1,10	1,00	1,04	1,04	1,0816
Alfarnate	2009	1,00	0,78	0,77	1,00	1,00	1,0000
Alfarnatejo	2006	1,00	1,00	0,82	0,92	1,00	0,9200
Algarrobo	2003	1,00	1,00	1,06	1,00	1,00	1,0000
Algatocín	2008	0,73	1,00	1,00	0,92	1,00	0,9200
Alhaurín de la Torre	2010	1,00	1,00	0,85	1,00	1,00	1,0000
Alhaurín el Grande	1997	1,10	1,10	1,00	1,00	1,00	1,0000
Almáchar	2008	1,00	1,00	1,00	0,92	0,96	0,8832
Almargen	2006	1,00	1,00	0,82	1,00	1,00	1,0000
Almogía	2005	1,00	1,00	1,00	1,00	1,00	1,0000
Álora	2000	1,10	1,10	1,10	1,04	1,00	1,0400
Alozaina	2008	1,00	1,00	0,70	1,00	1,00	1,0000
Alpandeire	2007	1,00	1,00	1,00	0,92	0,96	0,8832
Antequera	2013	1,00	1,00	1,00	1,00	1,00	1,0000
Árchez	2007	1,00	1,00	1,00	0,92	1,00	0,9200
Archidona	2006	0,85	1,00	1,00	1,00	1,00	1,0000
Ardales	2007	0,80	1,00	1,00	1,00	0,96	0,9600
Arenas	2009	1,00	1,00	1,00	1,00	1,00	1,0000
Arriate	2016	1,00	1,00	1,00	1,00	1,00	1,0000
Atajate	2009	1,00	1,00	1,00	1,00	0,96	0,9600
Benadalid	2008	1,00	1,00	1,00	1,00	0,96	0,9600
Benahavis	1996	1,00	1,00	1,10	1,05	1,05	1,1025
Benalauría	2008	0,73	1,00	1,00	1,00	1,00	1,0000
Benalmádena	2006	0,85	1,00	1,00	0,92	0,96	0,8832
Benamargosa	2009	1,00	1,00	1,00	0,92	0,96	0,8832
Benamocarra	2007	0,80	1,00	1,00	1,00	1,00	1,0000
Benaójan	2009	1,00	0,78	1,00	1,00	1,00	1,0000
Benarrabá	2008	1,00	0,71	1,00	1,00	1,00	1,0000
Borge (El)	2008	1,00	1,00	1,00	1,00	1,00	1,0000
Burgo (El)	2009	1,00	0,78	0,77	1,00	1,00	1,0000
Campillos	2014	1,00	1,00	1,00	1,00	1,00	1,0000
Canillas de Aceituno	2007	1,00	1,00	1,00	0,92	1,00	0,9200
Canillas de Albaida	2007	1,00	1,00	1,00	0,92	1,00	0,9200
Cañete la Real	2007	1,00	1,00	1,00	1,00	0,96	0,9600
Carratraca	2008	0,73	1,00	1,00	0,92	0,96	0,8832
Cartajima	2008	1,00	1,00	0,70	1,00	1,00	1,0000
Cártama	2000	1,00	1,00	1,10	1,00	1,00	1,0000
Casabermeja	2005	1,00	1,00	0,92	1,00	1,00	1,0000
Casarabonela	2008	1,00	1,00	1,00	1,00	0,96	0,9600
Casares	2006	0,85	1,00	0,82	1,00	0,96	0,9600
Coin	2002	1,10	1,10	1,00	1,00	1,00	1,0000
Colmenar	2011	1,00	1,00	1,00	0,87	0,95	0,8265
Comares	2008	1,00	1,00	1,00	1,00	1,00	1,0000
Cómpeta	2008	1,00	1,00	1,00	0,92	1,00	0,9200
Cortes de la Frontera	2007	1,00	1,00	1,00	0,92	0,96	0,8832
Cuevas Bajas	2000	1,00	1,10	1,10	1,00	1,00	1,0000
Cuevas de San Marcos	2009	1,00	0,78	1,00	1,00	1,00	1,0000
Cuevas del Becerro	2006	0,85	1,00	0,82	1,00	1,00	1,0000
Cútar	2009	1,00	0,78	1,00	1,00	1,00	1,0000
Estepona	2008	0,73	1,00	0,70	1,00	1,00	1,0000
Faraján	2008	1,00	1,00	1,00	0,92	1,00	0,9200
Frigiliana	2003	1,00	1,00	1,06	1,03	1,00	1,0300
Fuengirola	2005	1,00	1,00	0,92	1,00	1,00	1,0000
Fuente de Piedra	1998	1,00	1,10	1,10	1,04	1,04	1,0816
Gaucín	2009	1,00	1,00	1,00	1,00	1,00	1,0000
Genalguacil	2008	1,00	1,00	1,00	0,92	0,96	0,8832
Guaro	2006	1,00	1,00	1,00	1,00	0,96	0,9600
Humilladero	2005	1,00	1,00	0,92	1,00	1,00	1,0000
Igualeja	2008	0,73	1,00	1,00	0,92	0,96	0,8832
Istán	2004	1,00	1,00	1,00	1,00	1,00	1,0000
Iznate	2006	0,85	1,00	0,82	1,00	1,00	1,0000
Jímera de Libar	2008	1,00	0,71	1,00	1,00	1,00	1,0000
Jubrique	2009	1,00	0,78	1,00	1,00	1,00	1,0000
Júzcar	2008	1,00	1,00	1,00	0,92	1,00	0,9200
Macharaviaya	2008	1,00	1,00	1,00	0,92	0,96	0,8832
Málaga	2009	1,00	0,78	1,00	1,00	1,00	1,0000
Manilva	2011	1,00	1,00	1,00	0,87	0,95	0,8265
Marbella	2012	1,00	1,00	1,00	1,00	0,91	0,9100

ANEJO 9 - COEFICIENTES ART. 32.2 TR LEY DEL CATASTRO INMOBILIARIO.

Municipio	Año ponencia	COEF-CAT	COEF-CAT	COEF-CAT	COEF-CAT	COEF-CAT	COEF-TOTAL
		2014	2015	2016	2017	2018	2017 - 2018
Mijas	2004	1,00	1,00	1,00	1,00	1,00	1,0000
Moclinejo	2008	1,00	1,00	1,00	1,00	0,96	0,9600
Mollina	2006	0,85	1,00	0,82	1,00	1,00	1,0000
Monda	2006	0,85	0,83	1,00	1,00	1,00	1,0000
Montecorto	2013	1,00	1,00	1,00	1,00	1,00	1,0000
Montejaque	2007	0,80	1,00	1,00	0,92	1,00	0,9200
Nerja	2003	1,00	1,00	1,00	1,00	1,03	1,0300
Ojén	2011	1,00	1,00	1,00	1,00	0,95	0,9500
Parauta	2008	1,00	1,00	1,00	1,00	1,00	1,0000
Periana	2000	1,10	1,10	1,10	1,04	1,04	1,0816
Pizarra	2010	1,00	1,00	1,00	1,00	0,96	0,9600
Pujerra	2008	1,00	1,00	1,00	0,92	0,96	0,8832
Rincón de la Victoria	2014	1,00	1,00	1,00	1,00	1,00	1,0000
Riogordo	2007	0,80	1,00	1,00	1,00	0,96	0,9600
Ronda	2013	1,00	1,00	1,00	1,00	1,00	1,0000
Salares	2007	1,00	1,00	0,77	1,00	1,00	1,0000
Sayalonga	2007	1,00	1,00	1,00	1,00	1,00	1,0000
Sedella	2008	1,00	0,71	1,00	1,00	1,00	1,0000
Serrato	2013	1,00	1,00	1,00	1,00	1,00	1,0000
Sierra de Yeguas	2007	1,00	1,00	0,77	1,00	1,00	1,0000
Teba	2005	1,00	1,00	1,00	1,00	1,00	1,0000
Tolox	2008	0,73	1,00	1,00	0,92	1,00	0,9200
Torremolinos	2002	1,10	1,00	1,10	1,00	1,00	1,0000
Torrox	2013	1,00	1,00	1,00	1,00	1,00	1,0000
Totalán	2009	1,00	1,00	1,00	1,00	1,00	1,0000
Valle de Abdalajís	2009	1,00	1,00	1,00	0,92	0,96	0,8832
Vélez-Málaga	2008	0,73	1,00	1,00	1,00	1,00	1,0000
Villanueva de Algaidas	2007	1,00	1,00	1,00	0,92	0,96	0,8832
Villanueva de la Concepción	2001	1,00	1,00	1,00	1,00	1,00	1,0000
Villanueva de Tapia	2005	1,00	1,00	0,92	1,00	1,00	1,0000
Villanueva del Rosario	2007	0,80	1,00	0,77	1,00	1,00	1,0000
Villanueva del Trabuco	2007	0,80	1,00	0,77	1,00	1,00	1,0000
Viñuela	2006	0,85	1,00	0,82	1,00	1,00	1,0000
Yunquera	2006	0,85	1,00	0,82	1,00	1,00	1,0000

PROVINCIA DE SEVILLA.

ANEJO 9 - COEFICIENTES ART. 32.2 TR LEY DEL CATASTRO INMOBILIARIO.

Municipio	Año ponencia	COEF-CAT	COEF-CAT	COEF-CAT	COEF-CAT	COEF-CAT	COEF-TOTAL
		2014	2015	2016	2017	2018	2017 - 2018
Aguadulce	2009	1,00	1,00	0,77	1,00	1,00	1,0000
Alanís	2008	0,73	1,00	1,00	1,00	1,00	1,0000
Albaida del Aljarafe	2006	1,00	1,00	1,00	1,00	0,96	0,9600
Alcalá de Guadaíra	2010	1,00	1,00	0,85	0,90	0,96	0,8640
Alcalá del Río	2005	1,00	1,00	0,92	1,00	1,00	1,0000
Alcolea del Río	2007	1,00	1,00	0,77	1,00	1,00	1,0000
Algaba (La)	2013	1,00	1,00	1,00	1,00	1,00	1,0000
Algámitas	2009	1,00	0,78	1,00	1,00	1,00	1,0000
Almadén de la Plata	2008	1,00	1,00	0,70	1,00	1,00	1,0000
Almensilla	1999	1,10	1,10	1,10	1,04	1,00	1,0400
Arahal	1999	1,10	1,10	1,00	1,00	1,00	1,0000
Aznalcázar	2006	0,85	1,00	1,00	0,92	1,00	0,9200
Aznalcóllar	2006	1,00	1,00	1,00	0,92	1,00	0,9200
Badolatosa	2009	1,00	0,78	1,00	1,00	1,00	1,0000
Benacazón	2013	1,00	1,00	1,00	1,00	1,00	1,0000
Bollullos de la Mitación	1997	1,10	1,10	1,10	1,00	1,00	1,0000
Bormujos	2010	1,00	1,00	0,85	0,90	0,96	0,8640
Brenes	1996	1,10	1,10	1,00	1,00	1,00	1,0000
Burguillos	2004	1,00	1,00	1,00	1,00	1,00	1,0000
Cabezas de San Juan (Las)	2007	0,80	1,00	1,00	1,00	1,00	1,0000
Camas	2003	1,00	1,00	1,06	1,00	1,03	1,0300
Campana (La)	2007	1,00	1,00	1,00	0,92	0,96	0,8832
Cantillana	2006	0,85	1,00	1,00	1,00	1,00	1,0000
Cañada Rosal	2008	0,73	1,00	1,00	1,00	1,00	1,0000
Carmona	2001	1,00	1,00	1,00	1,03	1,00	1,0300
Carrión de los Céspedes	2006	1,00	1,00	0,82	1,00	1,00	1,0000
Casariche	2007	1,00	0,78	1,00	1,00	1,00	1,0000
Castiblanco de los Arroyos	2008	0,73	1,00	1,00	0,92	1,00	0,9200
Castilleja de Guzmán	2010	1,00	1,00	1,00	1,00	1,00	1,0000
Castilleja de la Cuesta	2001	1,10	1,10	1,00	1,00	1,00	1,0000
Castilleja del Campo	2006	1,00	1,00	1,00	0,92	0,96	0,8832
Castillo de las Guardas (El)	2006	0,85	1,00	1,00	1,00	1,00	1,0000
Cazalla de la Sierra	2008	0,73	0,71	1,00	1,00	1,00	1,0000
Constantina	1996	1,10	1,10	1,00	1,00	1,00	1,0000
Coria del Río	2013	1,00	1,00	1,00	1,00	1,00	1,0000
Coripe	2006	1,00	1,00	1,00	1,00	0,96	0,9600
Coronil (El)	1995	1,00	1,00	1,10	1,06	1,06	1,1236
Corrales (Los)	2009	1,00	0,78	1,00	1,00	1,00	1,0000
Cuervo de Sevilla (El)	2007	0,80	1,00	1,00	1,00	1,00	1,0000
Dos Hermanas	2006	0,85	1,00	1,00	1,00	0,96	0,9600
Écija	2005	1,00	1,00	1,00	1,00	1,00	1,0000
Espartinas	2005	1,00	1,00	0,92	1,00	1,00	1,0000
Estepa	2007	1,00	0,78	0,77	1,00	1,00	1,0000
Fuentes de Andalucía	2008	1,00	1,00	1,00	0,92	1,00	0,9200
Garrobo (El)	2008	1,00	0,71	1,00	0,92	1,00	0,9200
Gelves	2000	1,10	1,00	1,10	1,04	1,04	1,0816
Gerena	2008	0,73	1,00	0,70	1,00	1,00	1,0000
Gilena	2008	0,73	1,00	1,00	1,00	1,00	1,0000
Gines	2013	1,00	1,00	1,00	1,00	1,00	1,0000
Guadalcanal	2009	1,00	0,78	0,77	1,00	1,00	1,0000
Guillena	2004	1,00	1,00	1,00	1,00	1,00	1,0000
Herrera	2005	1,00	1,00	1,00	1,00	1,00	1,0000
Huévar del Aljarafe	2006	0,85	1,00	1,00	0,92	1,00	0,9200
Isla Mayor	2007	1,00	1,00	1,00	1,00	1,00	1,0000
Lantejuela	2009	1,00	0,78	1,00	1,00	1,00	1,0000
Lebrija	2002	1,00	1,00	1,10	1,03	1,00	1,0300
Lora de Estepa	2009	1,00	1,00	1,00	1,00	1,00	1,0000
Lora del Río	2003	1,00	1,00	1,00	1,03	1,03	1,0609
Luisiana (La)	2008	1,00	1,00	1,00	1,00	1,00	1,0000
Madroño (El)	2006	1,00	1,00	0,82	1,00	1,00	1,0000
Mairena del Alcor	2003	1,00	1,00	1,06	1,03	1,00	1,0300
Mairena del Aljarafe	2001	1,10	1,10	1,00	1,03	1,03	1,0609
Marchena	2005	1,00	1,00	1,00	1,00	1,00	1,0000
Marinaleda	2007	1,00	1,00	1,00	1,00	1,00	1,0000
Martín de la Jara	2009	1,00	0,78	1,00	1,00	1,00	1,0000
Molares (Los)	1995	1,00	1,00	1,10	1,06	1,00	1,0600
Montellano	2006	0,85	1,00	1,00	1,00	1,00	1,0000
Morón de la Frontera	1997	1,00	1,00	1,10	1,04	1,04	1,0816
Navas de la Concepción (Las)	2009	1,00	0,78	1,00	0,92	1,00	0,9200

ANEJO 9 - COEFICIENTES ART. 32.2 TR LEY DEL CATASTRO INMOBILIARIO.

Municipio	Año ponencia	COEF-CAT	COEF-CAT	COEF-CAT	COEF-CAT	COEF-CAT	COEF-TOTAL
		2014	2015	2016	2017	2018	2017 - 2018
Olivares	2009	1,00	1,00	0,77	1,00	1,00	1,0000
Osuna	2004	1,00	1,00	1,00	1,00	1,00	1,0000
Palacios y Villafranca (Los)	1996	1,00	1,10	1,10	1,00	1,05	1,0500
Palomares del Río	2002	1,10	1,10	1,00	1,00	1,00	1,0000
Paradas	2007	0,80	1,00	1,00	1,00	1,00	1,0000
Pedrera	2008	0,73	1,00	0,70	1,00	1,00	1,0000
Pedroso (El)	2008	1,00	1,00	1,00	0,92	0,96	0,8832
Peñaflor	2007	1,00	0,78	1,00	1,00	1,00	1,0000
Pilas	2000	1,10	1,10	1,00	1,00	1,00	1,0000
Pruna	2009	1,00	0,78	1,00	1,00	1,00	1,0000
Puebla de Cazalla (La)	2007	1,00	0,78	1,00	1,00	1,00	1,0000
Puebla de los Infantes (La)	2007	0,80	1,00	0,77	1,00	1,00	1,0000
Puebla del Río (La)	2005	1,00	1,00	1,00	1,00	1,00	1,0000
Real de la Jara (El)	2009	1,00	1,00	0,77	1,00	1,00	1,0000
Rinconada (La)	1996	1,00	1,00	1,10	1,05	1,05	1,1025
Roda de Andalucía (La)	2008	0,73	1,00	1,00	1,00	1,00	1,0000
Ronquillo (El)	2005	1,00	1,00	1,00	1,00	1,00	1,0000
Rubio (El)	2009	1,00	1,00	0,77	1,00	1,00	1,0000
Salteras	2003	1,06	1,06	1,06	1,00	1,00	1,0000
San Juan de Aznalfarache	2004	1,00	1,00	1,00	1,00	1,00	1,0000
San Nicolás del Puerto	2008	1,00	1,00	0,70	1,00	1,00	1,0000
Sanlúcar la Mayor	2003	1,00	1,06	1,00	1,00	1,00	1,0000
Santiponce	1998	1,00	1,00	1,10	1,04	1,04	1,0816
Saucejo (El)	2009	1,00	0,78	1,00	1,00	1,00	1,0000
Sevilla	2001	1,00	1,00	1,10	1,00	1,00	1,0000
Tocina	2007	0,80	1,00	1,00	1,00	1,00	1,0000
Tomares	2016	1,00	1,00	1,00	1,00	1,00	1,0000
Umbrete	2012	1,00	1,00	1,00	1,00	1,00	1,0000
Utrera	2002	1,10	1,00	1,00	1,00	1,00	1,0000
Valencina de la Concepción	1999	1,10	1,10	1,10	1,04	1,04	1,0816
Villamanrique de la Condesa	2006	1,00	1,00	1,00	1,00	1,00	1,0000
Villanueva de San Juan	2009	1,00	1,00	1,00	1,00	1,00	1,0000
Villanueva del Ariscal	2006	0,85	0,83	1,00	1,00	0,96	0,9600
Villanueva del Río y Minas	2007	0,80	1,00	1,00	1,00	1,00	1,0000
Villaverde del Río	1998	1,00	1,00	1,10	1,04	1,04	1,0816
Viso del Alcor (El)	2006	1,00	0,83	1,00	1,00	1,00	1,0000

ANEJO 10.

Mapas de valores.

REPERCUSIÓN DE VALOR MEDIO POR MUNICIPIO

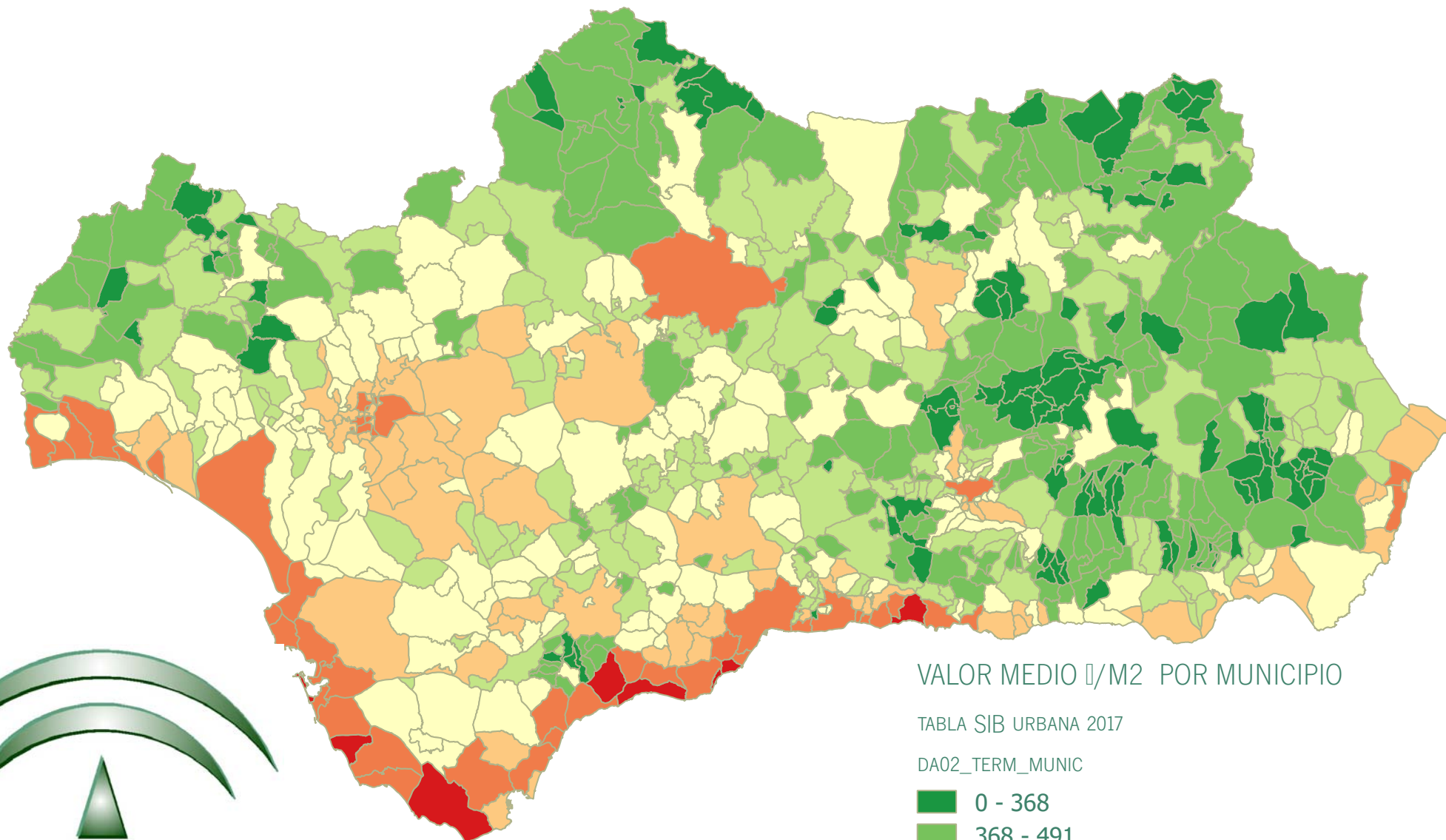

VALOR MEDIO €/M2 POR MUNICIPIO

TABLA SIB URBANA 2017

DA02_TERM_MUNIC

- 0 - 368
- 368 - 491
- 491 - 609
- 609 - 754
- 754 - 979
- 979 - 1355
- 1355 - 1808



JUNTA DE ANDALUCIA



% INCREMENTO VALOR MÍNIMO A DECLARAR

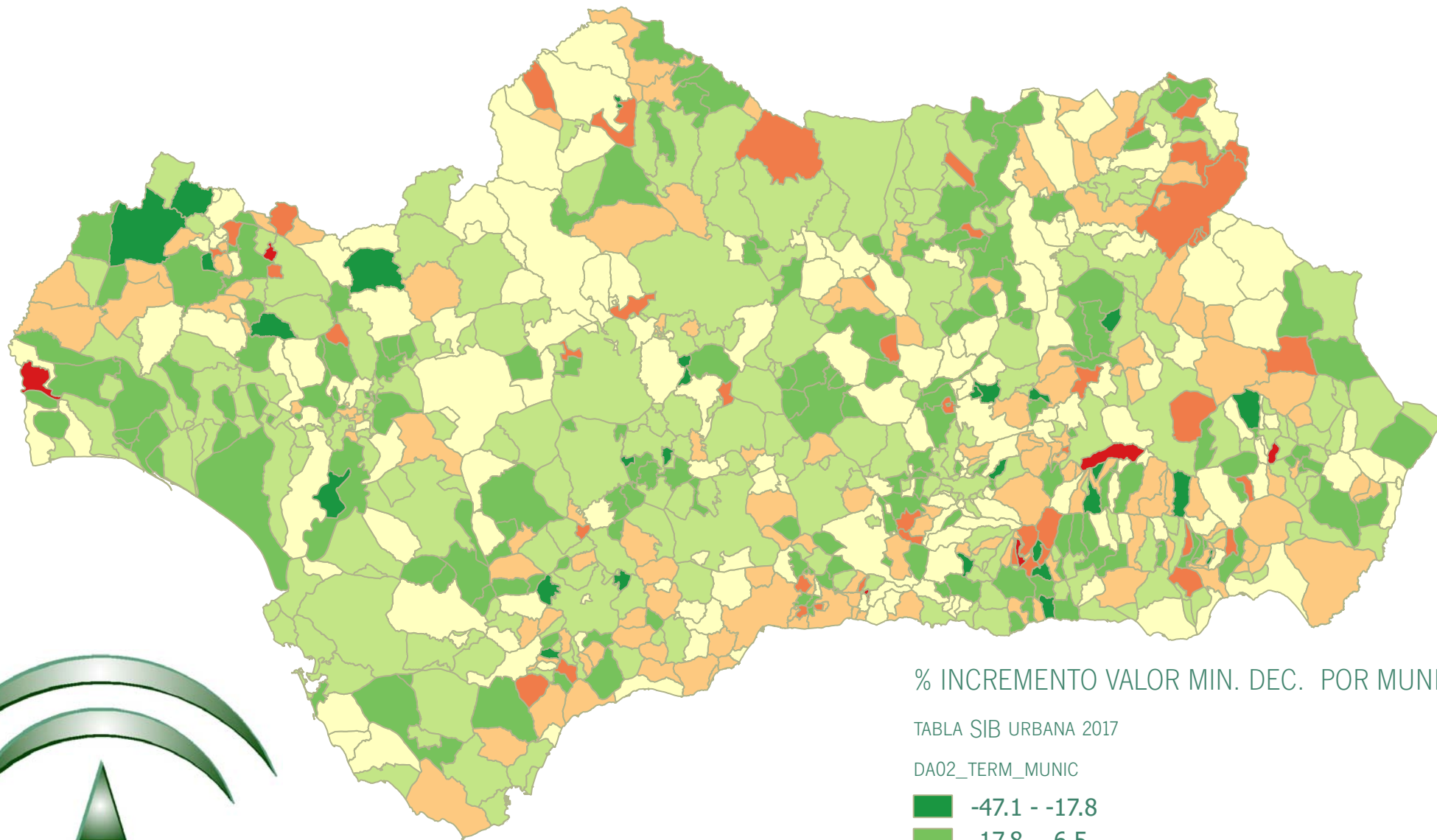

% INCREMENTO VALOR MIN. DEC. POR MUNICIPIO

TABLA SIB URBANA 2017

DA02_TERM_MUNIC

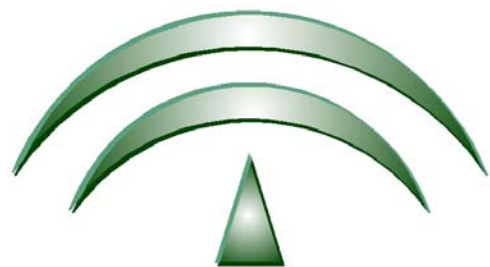
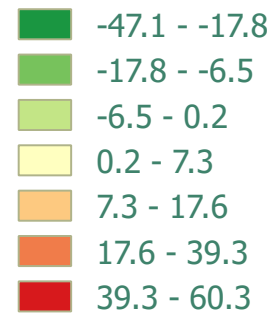

JUNTA DE ANDALUCIA



% RELACIÓN VALOR MÍNIMO A DECLARAR A VALOR DE MERCADO

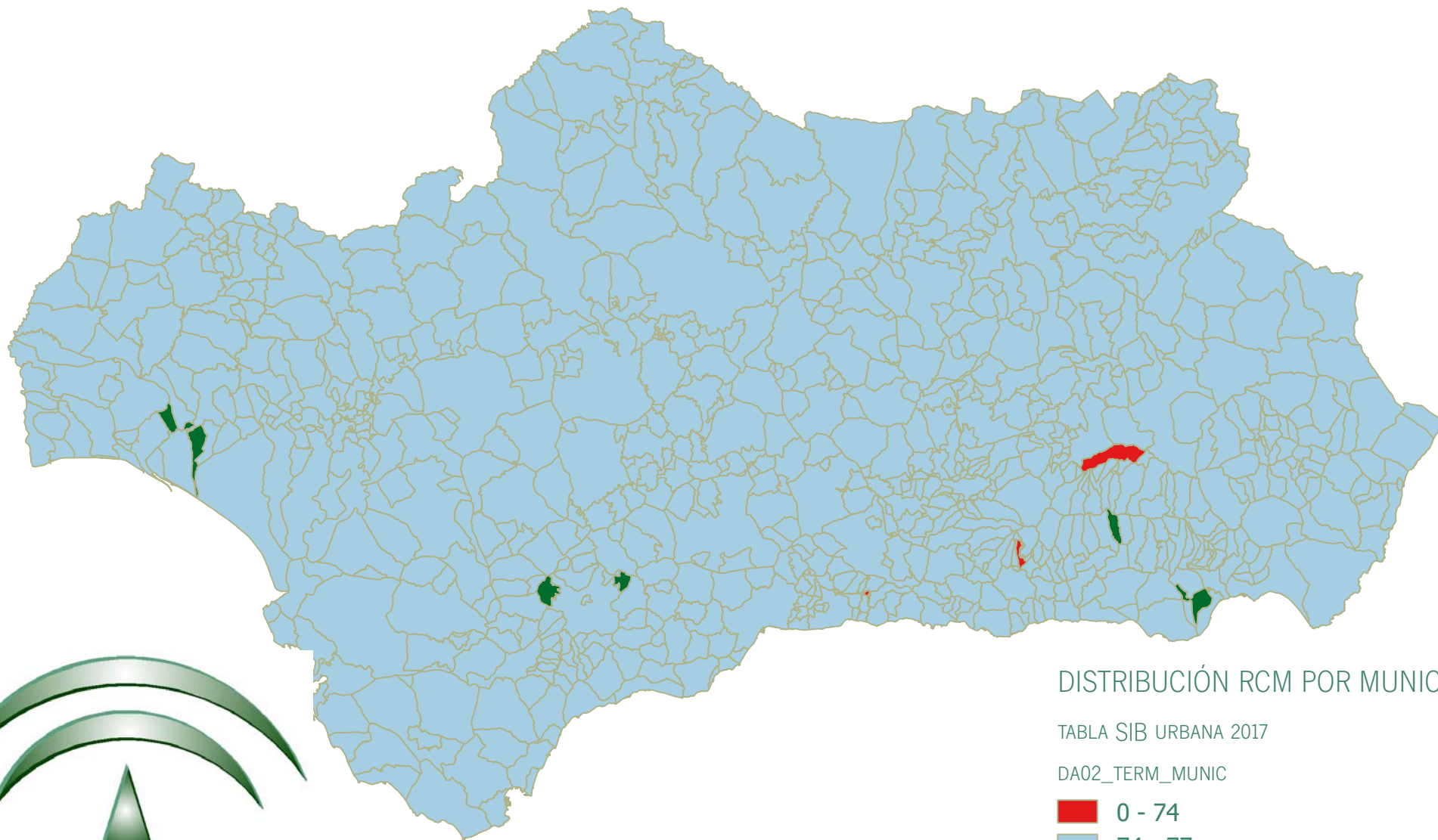

DISTRIBUCIÓN RCM POR MUNICIPIO

TABLA SIB URBANA 2017

DA02_TERM_MUNIC



JUNTA DE ANDALUCIA

