

REGISTRO DE PAREJAS DE HECHO DE LA COMUNIDAD AUTONOMA DE ANDALUCIA. DATOS RELATIVOS A 2015. (Fecha de extracción enero 2015)

La Ley 5/2002, de 16 de diciembre, de Parejas de Hecho se motiva principalmente en la regulación de la realidad de unos ciudadanos/as cuya opción sexual suponía un obstáculo en orden a conformar un núcleo familiar, impidiendo así un trato marginal y considerando su integración plena en la sociedad. Hasta ese momento este tipo de núcleos familiares no habían recibido un tratamiento jurídico adecuado.

Por otra parte también se trataba de regular las unidades de convivencia que no se constituían exclusivamente sobre la base de una unión matrimonial, surgidas como consecuencia del ejercicio por los ciudadanos del derecho a regular sus relaciones personales, sin la sujeción a reglas previamente establecidas que condicionaran su libertad de decisión.

Así pues la finalidad de esta Ley era la de ofrecer un instrumento de apoyo jurídico a las parejas de hecho y extender a éstas los beneficios que el ordenamiento autonómico en su conjunto venía confiriendo expresamente a las uniones matrimoniales.

Conforme a lo estipulado en dicha Ley se crea con posterioridad el *Decreto 35/2005, de 15 de febrero, por el que se constituye y regula el Registro de Parejas de Hecho* que deroga al anterior vigente, el *Decreto 3/1996, de 9 de enero, por el que se crea inicialmente el Registro de uniones de hecho*, que viene a desarrollar tanto el procedimiento de tramitación de las inscripciones al Registro como otros aspectos relativos a la documentación acreditativa del cumplimiento de los requisitos, tipos de inscripciones, competencias en la tramitación, etc.

De acuerdo con el Decreto 152/2012, de 05 de junio, la Dirección General de Personas Mayores, Infancia y Familias tiene la competencia en la coordinación y gestión del Registro de Parejas de Hecho. Para ello se incluye la gestión del mencionado registro dentro del Sistema Integrado de Servicios Sociales (S.I.S.S.).

A continuación se pasa a valorar los datos relativos al año 2015, así como a exponer una serie de consideraciones relativas a la gestión del Registro de Parejas de Hecho, así como las áreas de mejora de la prestación de este servicio.

1. INSCRIPCIONES NUEVAS REALIZADAS EN 2015.

En cuanto a las inscripciones que se han realizado en 2015, han ascendido a un total de 6.687, lo que supone un decremento del **-1,42%** en relación a las inscripciones realizadas en 2014 (6.784 inscripciones, según informe de gestión). En las siguientes tablas, y gráficos se pueden observar los datos por provincia y por órgano tramitador, destacando las inscripciones realizadas a través de los Ayuntamientos, 3.175 (un 52,52%), en relación a las realizadas a través en las Delegaciones Territoriales, 3.512 (un 47,48%).

Asimismo destacan las provincias de Málaga, Sevilla y Cádiz con valores que oscilan entre las 1.691 inscripciones de Málaga, 1.370 de Sevilla y las 1.120 inscripciones de Cádiz, suponiendo entre las tres provincias el 62,53% del total de las inscripciones en Andalucía.

NÚMERO DE INSCRIPCIONES DE PAREJAS DE HECHO REALIZADAS POR PROVINCIAS, SEGÚN ORGANO TRAMITADOR. 2015

| PROVINCIA | DELEGACION | | AYUNTAMIENTOS | | TOTAL | |
|-----------|------------|-------|---------------|-------|-------|-------|
| | Nº | % | Nº | % | Nº | % |
| ALMERIA | 163 | 5,13 | 365 | 10,39 | 528 | 7,9 |
| CADIZ | 413 | 13,01 | 707 | 20,13 | 1120 | 16,75 |
| CORDOBA | 342 | 10,77 | 202 | 5,75 | 544 | 8,14 |
| GRANADA | 492 | 15,5 | 122 | 3,47 | 614 | 9,18 |
| HUELVA | 231 | 7,28 | 110 | 3,13 | 341 | 5,1 |
| JAEN | 188 | 5,92 | 291 | 8,29 | 479 | 7,16 |
| MALAGA | 672 | 27,17 | 1.019 | 29,01 | 1.691 | 25,29 |
| SEVILLA | 674 | 21,23 | 696 | 19,82 | 1.370 | 20,49 |
| ANDALUCIA | 3.175 | 100 | 3.512 | 100 | 6.687 | 100 |

En los siguientes gráficos se pueden observar en números absolutos y porcentajes las inscripciones realizadas por provincias.

NUMERO DE INSCRIPCIONES REALIZADAS POR PROVINCIAS. 2015

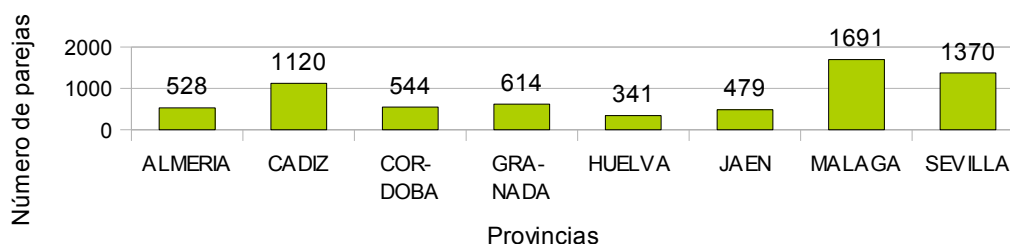

PORCENTAJE DE INSCRIPCIONES POR PROVINCIAS. 2015

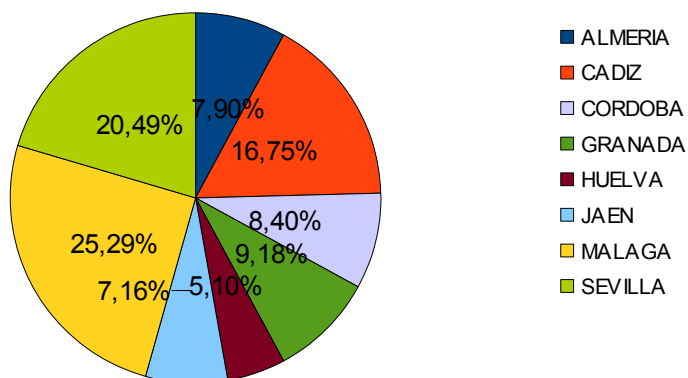

En la siguiente tabla y gráfico se muestra, en números absolutos y porcentajes, el volumen de trabajo que representan las inscripciones realizadas a través de las Delegaciones Territoriales y las realizadas a través de los Ayuntamientos.

| PORCENTAJE DE INSCRIPCIONES SEGÚN ORGANO TRAMITADOR. 2012 | NÚMERO | % |
|---|--------|-------|
| DELEGACIONES | 3.175 | 47,48 |
| AYUNTAMIENTOS | 3.512 | 52,52 |
| TOTAL | 6.687 | 100 |

PORCENTAJE DE INSCRIPCIONES SEGUN ORGANO TRAMITADOR. 2015

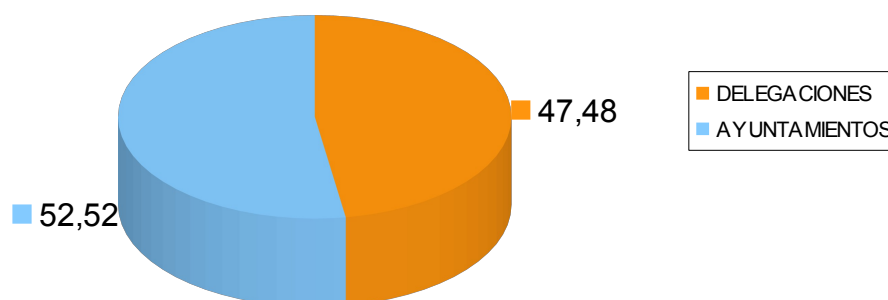

2. ACUMULADO DE PAREJAS DE HECHO.

En relación al acumulado de parejas de hecho desde la entrada en vigor del primer decreto de uniones de hecho (*Decreto 3/1996, de 9 de enero*), hasta el 31-12-2015, el número de parejas de hecho que se han inscrito en el Registro de Parejas de Hecho asciende a un total de 59.083 y el número de bajas a un total de 8.517. Así pues el número de **parejas que se mantienen inscritas a 31-12-2015 supone un total de 50.566.**

No obstante desde la creación del *Decreto 35/2005, de 15 de febrero, por el que se constituye y regula el Registro de Parejas de Hecho*, cuando el Registro pasa a ser único para toda Andalucía y se descentraliza la gestión además en los Ayuntamientos, se ha producido un aumento muy superior pasando de las **1.413 parejas inscritas en 2005, hasta 6.687 en 2015**, lo cual ha supuesto un **incremento del 373,24 %.**

En relación a **las inscripciones de baja**, éstas han supuesto en el mismo período (2005-2015) un **incremento del 3.022%**, es decir muy superior al incremento de las altas, pasando de 50 inscripciones de bajas en 2005, a 1.561 en 2015.

**EVOLUCION ANUAL DE LAS INSCRIPCIONES DE PAREJAS DE HECHO.
2005-2015**

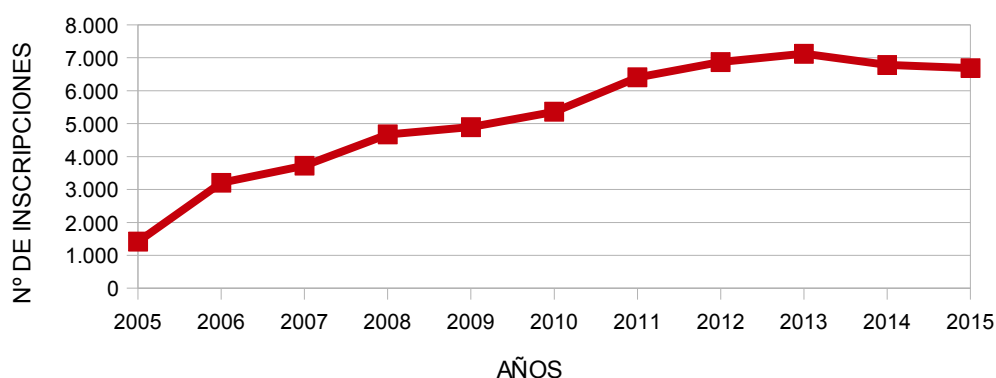

**EVOLUCION ANUAL DE LAS INSCRIPCIONES DE PAREJAS DE HECHO DESDE 1996 A 2015
(ALTAS, BAJAS Y DIFERENCIA)**

| AÑO | ALTAS | BAJAS | DIFERENCIA |
|--------------|---------------|--------------|---------------|
| 1996 | 59 | 1 | 58 |
| 1997 | 81 | 2 | 79 |
| 1998 | 48 | 4 | 44 |
| 1999 | 233 | 7 | 226 |
| 2000 | 193 | 11 | 182 |
| 2001 | 167 | 18 | 149 |
| 2002 | 201 | 22 | 179 |
| 2003 | 406 | 28 | 378 |
| 2004 | 561 | 30 | 531 |
| 2005 | 1.413 | 50 | 1.363 |
| 2006 | 3.202 | 143 | 3.059 |
| 2007 | 3.722 | 240 | 3.482 |
| 2008 | 4.672 | 399 | 4.273 |
| 2009 | 4.895 | 622 | 4.273 |
| 2010 | 5.360 | 716 | 4.644 |
| 2011 | 6.407 | 796 | 5.611 |
| 2012 | 6.872 | 1.144 | 5.728 |
| 2013 | 7.123 | 1.303 | 5.820 |
| 2014 | 6.784 | 1.420 | 5.364 |
| 2015 | 6.687 | 1.561 | 5.126 |
| TOTAL | 59.083 | 8.517 | 50.566 |

3. ORIENTACIÓN SEXUAL DE LAS PAREJAS DE HECHO INSCRITAS EN 2015.

Respecto a la orientación sexual de las parejas inscritas en 2015, como se refleja en la siguiente tabla y gráfico, las parejas con orientación sexual heterosexual, suponen el 96,31% del total de las parejas de hecho inscritas en 2015, siendo mucho menor el porcentaje de parejas con orientación sexual homosexual (3,69%).

| ORIENTACIÓN SEXUAL | NUMERO | PORCENTAJE |
|--------------------|--------|------------|
| HETEROSEXUAL | 6.440 | 96,31 |
| HOMOSEXUAL | 247 | 3,69 |
| TOTAL | 6.687 | 100 |

ORIENTACION SEXUAL DE LAS PAREJAS INSCRITAS EN 2015

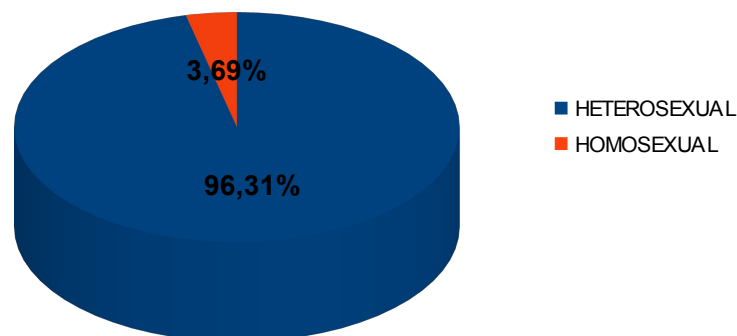

A continuación se desagregan los datos, por sexo, de las parejas con orientación sexual homosexual. De las parejas de hecho, con orientación sexual homosexual, que realizaron su inscripción en 2015 (247), se observa que 149 son hombres (lo que supone el 60,32%) y 98 son mujeres (el 39,68% del total de parejas homosexuales).

SEXO DE LAS PAREJAS DE HECHO HOMOSEXUALES, EN PORCENTAJES, 2015

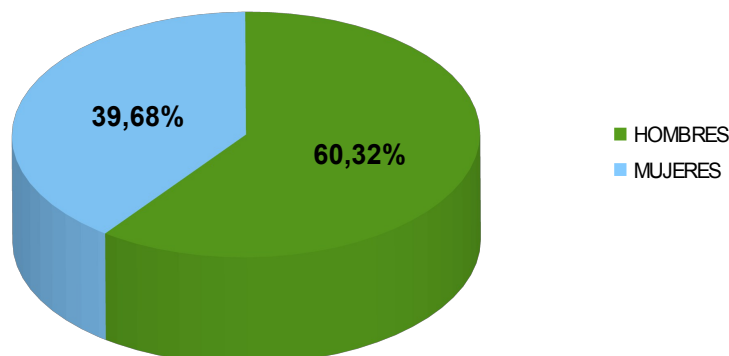

NÚMERO DE INSCRIPCIONES DE PAREJAS DE HECHO REALIZADAS POR PAREJAS HOMOSEXUALES, POR PROVINCIAS, SEGÚN SEXO. 2015

| PROVINCIA | HOMBRES | | MUJERES | | TOTAL | |
|-----------|---------|-------|---------|-------|-------|--------------|
| | Nº | % | Nº | % | Nº | % |
| ALMERIA | 5 | 3,36 | 5 | 5,1 | 10 | 4,05 |
| CADIZ | 15 | 10,07 | 9 | 9,18 | 24 | 9,72 |
| CORDOBA | 18 | 12,08 | 15 | 15,31 | 33 | 13,36 |
| GRANADA | 11 | 7,38 | 2 | 2,04 | 13 | 5,26 |
| HUELVA | 7 | 4,7 | 8 | 8,16 | 15 | 6,07 |
| JAEN | 6 | 4,03 | 7 | 7,14 | 13 | 5,26 |
| MALAGA | 62 | 41,61 | 35 | 35,71 | 97 | 39,27 |
| SEVILLA | 25 | 16,78 | 17 | 17,34 | 42 | 17 |
| ANDALUCIA | 149 | 100 | 98 | 100 | 247 | 100 |

PORCENTAJE DE PAREJAS DE HECHO HOMOSEXUALES POR PROVINCIAS. 2015

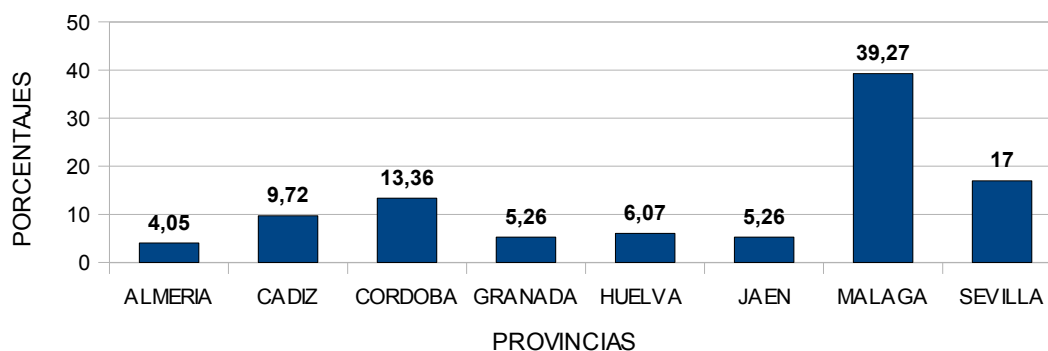

4.- NACIONALIDAD DE LAS PAREJAS DE HECHO INSCRITAS EN 2015.

Respecto a la nacionalidad los datos arrojados de las inscripciones en 2015 (visualizados en la siguiente tabla) nos indican que la nacionalidad del **69,96 %** de las parejas de hecho inscritas en 2015 es **española** en ambos miembros de la pareja, mientras que el **24,66%** de ellas es de nacionalidad **mixta** (un miembro de la pareja español y el otro extranjero), suponiendo tan sólo el **5,38%** aquellas parejas en las que ambos miembros de la pareja son de nacionalidad **extranjera**. Así pues el montante de parejas en las que uno o los dos miembros son de **nacionalidad extranjera** supone el **30,04%** del total de las inscripciones en 2015.

| <i>NACIONALIDAD INSCRIPCIONES 2014</i> | <i>NÚMERO INSCRIPCIONES 2014</i> | <i>NÚMERO INSCRIPCIONES 2015</i> | <i>Incremento/decremento respecto a las inscripciones en 2014 (%)</i> |
|--|----------------------------------|----------------------------------|---|
| <i>ESPAÑOLA</i> | 4.648 | 4.678 | 0,64 |
| <i>EXTRANJERA</i> | 354 | 360 | 1,69 |
| <i>MIXTA</i> | 1.782 | 1.649 | -7,46 |
| <i>TOTAL</i> | 6.784 | 6.687 | -1,42 |

Asimismo si comparamos las inscripciones de 2015 con las de 2014 se puede observar que las inscripciones de las parejas de hecho en las que ambos miembros son de **nacionalidad española han subido un 0,64%**. También han aumentado las inscripciones de parejas de hecho en las que ambos miembros son de nacionalidad extranjera en un 1,69%. Por otra parte **las parejas de hecho en las que un miembro es de nacionalidad española y otro extranjera han disminuido en un 7,46%**.

En el siguiente gráfico se puede observar la distribución de porcentajes en relación al total de las inscripciones en Andalucía.

NACIONALIDAD DE LAS PAREJAS DE HECHO. 2015

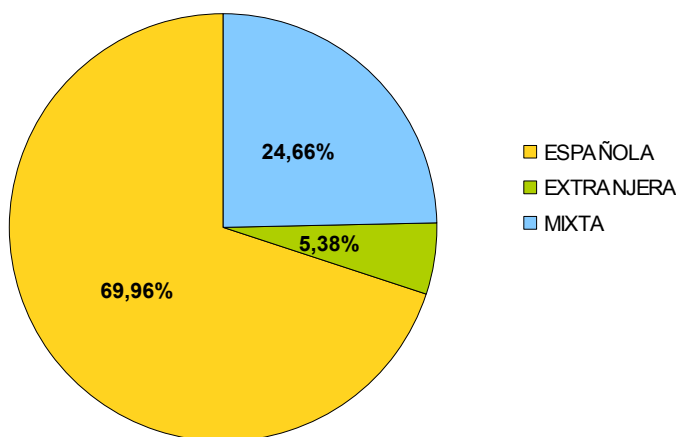

Respecto al país de procedencia de las personas de nacionalidad extranjera (2.369) inscritas en el Registro de Parejas de Hecho, nos encontramos un total de 102 países diferentes. En este sentido destacan las personas procedentes de Marruecos que suponen un 21,36% del total de las personas de nacionalidad extranjera, seguido de Colombia 6,08%. También destacan países como Argentina, Bolivia, Brasil, República Dominicana, Paraguay, Senegal y Venezuela cuyo porcentaje se encuentra entre el 3 y el 4 %.

En la siguiente tabla se pueden observar en porcentajes y en números absolutos las diferentes nacionalidades de las personas extranjeras (2.369) inscritas en el Registro de Parejas de Hecho en 2015.

| PAIS DE PROCEDENCIA DE LAS PERSONAS DE NACIONALIDAD EXTRANJERA, 2015 | | | | | |
|--|----------|------|---------------------|-------|----------|
| PAIS | Nº PERS. | % | PAIS | % | Nº PERS. |
| AFGANISTAN | 1 | 0,04 | I.MENORES A. EEUU | 16 | 0,68 |
| AFRICA DEL SUR | 2 | 0,08 | INDIA | 12 | 0,51 |
| ALBANIA | 8 | 0,34 | INDONESIA | 1 | 0,04 |
| ALEMANIA | 25 | 1,06 | IRAN | 3 | 0,13 |
| ANDORRA | 1 | 0,04 | IRAQ | 1 | 0,04 |
| ARGELIA | 13 | 0,55 | IRLANDA | 2 | 0,08 |
| ARGENTINA | 103 | 4,35 | ISRAEL | 4 | 0,17 |
| ARMENIA | 1 | 0,04 | ITALIA | 34 | 1,44 |
| AUSTRALIA | 6 | 0,25 | JAPON | 5 | 0,21 |
| AUSTRIA | 3 | 0,13 | KAZAKSTAN | 1 | 0,04 |
| BANGLADESH | 2 | 0,08 | KENIA | 1 | 0,04 |
| BELGICA | 6 | 0,25 | LETONIA | 1 | 0,04 |
| BIELORRUSIA | 5 | 0,21 | LIBIA(JAMAHIRIYA AR | 1 | 0,04 |
| BOLIVIA | 110 | 4,64 | LITUANIA | 8 | 0,34 |
| BOSNIA-HERZEGOVINA | 1 | 0,04 | MALI | 3 | 0,13 |
| BOTSWANA | 1 | 0,04 | MARRUECOS | 506 | 21,36 |
| BRASIL | 103 | 4,35 | MEJICO | 50 | 2,11 |
| BULGARIA | 10 | 0,42 | MOLDAVIA | 1 | 0,04 |
| CAMERUN | 7 | 0,3 | NICARAGUA | 47 | 1,98 |
| CANADA | 8 | 0,34 | NIGERIA | 27 | 1,14 |
| CHILE | 30 | 1,27 | NORUEGA | 4 | 0,17 |
| CHINA | 19 | 0,8 | PAISES BAJOS | 4 | 0,17 |
| COLOMBIA | 144 | 6,08 | PAKISTAN | 15 | 0,63 |
| COREA (REP.DEMOC.) | 1 | 0,04 | PANAMA | 7 | 0,3 |
| COREA (REPUBLICA) | 3 | 0,13 | PARAGUAY | 107 | 4,52 |
| COSTA DE MARFIL | 6 | 0,25 | PERU | 32 | 1,35 |
| COSTA RICA | 9 | 0,38 | POLONIA | 15 | 0,63 |
| CUBA | 38 | 1,6 | PORTUGAL | 10 | 0,42 |
| DINAMARCA | 3 | 0,13 | PUERTO RICO | 1 | 0,04 |
| DOMINICANA (REPUBL. | 90 | 3,8 | REINO UNIDO | 44 | 1,86 |
| ECUADOR | 48 | 2,03 | REPUBLICA CHECA | 2 | 0,08 |
| EGIPTO | 15 | 0,63 | RUMANIA | 45 | 1,9 |
| EL SALVADOR | 7 | 0,3 | RUSIA | 80 | 3,38 |
| ESLOVAQUIA | 2 | 0,08 | SAHARA OCCIDENTAL | 1 | 0,04 |
| ESTADOS UNIDOS | 46 | 1,94 | SENEGAL | 92 | 3,88 |
| ESTONIA | 1 | 0,04 | SERBIA | 7 | 0,3 |
| FILIPINAS | 8 | 0,34 | SINGAPUR | 1 | 0,04 |
| FINLANDIA | 6 | 0,25 | SIRIA (REPUBL.ARABE | 2 | 0,08 |
| FRANCIA | 23 | 0,97 | SRI LANKA | 1 | 0,04 |
| GABON | 1 | 0,04 | SUECIA | 9 | 0,38 |
| GAMBIA | 7 | 0,3 | SUIZA | 6 | 0,25 |
| GEORGIA | 6 | 0,25 | SURINAM | 1 | 0,04 |
| GHANA | 22 | 0,93 | TAIWAN | 1 | 0,04 |
| GRECIA | 3 | 0,13 | TANZANIA | 1 | 0,04 |
| GUATEMALA | 4 | 0,17 | TUNEZ | 2 | 0,08 |
| GUINEA | 8 | 0,34 | TURQUIA | 6 | 0,25 |
| GUINEA BISSAU | 2 | 0,08 | UCRANIA | 33 | 1,39 |
| GUINEA ECUATORIAL | 4 | 0,17 | URUGUAY | 26 | 1,1 |
| HAITI | 2 | 0,08 | VENEZUELA | 82 | 3,46 |
| HOLANDA | 8 | 0,34 | VIETNAM | 2 | 0,08 |
| HONDURAS | 22 | 0,93 | YEMEN | 2 | 0,08 |
| TOTAL | | | | 2.369 | 100 |

5.- EDAD MEDIA GENERAL DE LAS PAREJAS INSCRITAS EN EL REGISTRO DE PAREJAS DE HECHO EN 2015.

Por último se ofrece un perfil general acerca de la edad de las parejas de hecho inscritas en el Registro en 2015, que se muestra en el siguiente gráfico. En él podemos apreciar cómo casi el 50 % de las parejas de hecho inscritas en 2015 tienen una edad comprendida entre los **25 y los 35 años (en concreto el 53,15%)**, seguido de las parejas con edades comprendidas entre los **36 y los 45 años (el 25,93%)**. Las parejas con edades comprendidas entre los 46 y los 55 años suponen un 8,90%, por encima de las parejas menores de 25 años que suponen un 8,40%. La parejas con edades comprendidas entre los 56 y los 65 años suponen tan sólo un 2,86%, suponiendo tan sólo el 0,76% las que tienen edades superiores a los 65 años.

EDAD MEDIA DE LAS PAREJAS INSCRITAS. ANDALUCIA 2015

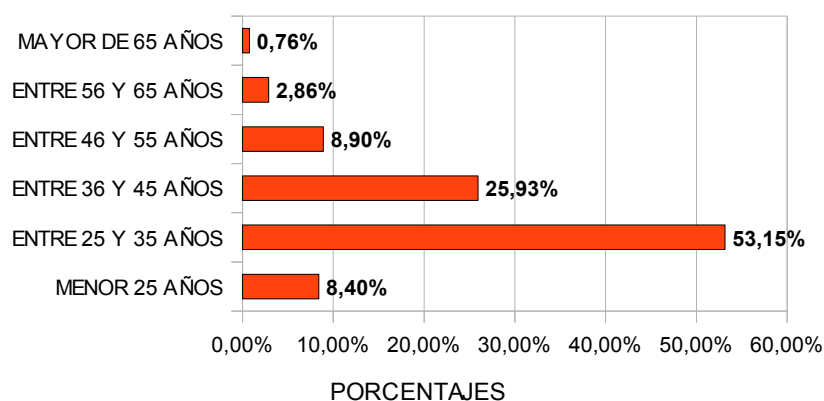

Dirección General de Infancia y Familias
Servicio de Prevención y Apoyo a la Familia
Marzo 2016