



MINISTERIO
PARA LA TRANSICIÓN ECOLÓGICA
Y EL RETO DEMOGRÁFICO

Confederación
Hidrográfica del Guadalquivir

Documento firmado electrónicamente			
Firmado por		Fecha de firma	Sello de tiempo
JOSE ANTONIO HERNANDEZ PINEDA		22/05/2025 13:23:24	26/05/2025 12:19:12
JUAN LLUCH PEÑALVER		22/05/2025 13:42:21	
ALEJANDRO RODRIGUEZ GONZALEZ		23/05/2025 12:49:42	
JOAQUIN PAEZ LANDA		26/05/2025 12:19:07	
URL de validación	https://sede.miteco.gob.es https://pfirma.chguadalquivir.es/gestorcsv		
Código CSV			
MA0013UA0PZN0FM0PCOBNZIEMI4NSGE9P9			

Este documento es una copia en soporte papel de un documento electrónico según lo dispuesto en el artículo 27 de la Ley 39/2015 del Procedimiento Administrativo Común de las Administraciones Públicas y la Norma Técnica de Interoperabilidad de Procedimientos de copiado auténtico y conversión entre documentos electrónicos.

Puede verificar la integridad de una copia de este documento mediante la lectura del código QR adjunto o mediante el acceso a la dirección https://ws050.juntadeandalucia.es:443/verificarFirma/ indicando el código de VERIFICACIÓN			
FIRMADO POR	ANTONIO ESCOLAR MONTES	23/06/2025	
VERIFICACIÓN	PEGVEXCH8LTWFGVBVHJHJZ2GB39MKYS	PÁG. 1/7	



O F I C I O

S/REF.

N/REF. 41024-1022-2025-10

FECHA Ver firma digital

DIANSA EL ROSARIO S.L.

ASUNTO: Resolución de Autorización de construcción de una línea de media tensión (24 kV) de 1080 metros con afección a la zona de policía y al Dominio Público Hidráulico en arroyo innominado tributario de "Fuente de la Parra" en el T.M. de Carmona (Sevilla).

Examinado el expediente de la referencia, instado por **DIANSA EL ROSARIO S.L.**, con **N.I.F. B-90472366**; para el objeto arriba expresado habiéndose seguido todos los trámites legales aplicables, según lo dispuesto en los arts. 53 y 54 del Real Decreto 849/1986, de 11 de abril.

ANTECEDENTES DE HECHO

PRIMERO.- Con fecha 3 de abril del 2025, tiene entrada en este Organismo de cuenca petición de autorización para una línea de media tensión (24 kV) de 1080 metros con afección a la zona de policía y al Dominio Público Hidráulico en arroyo innominado tributario de "Fuente de la Parra" en el T.M. de Carmona (Sevilla).

SEGUNDO.- Según la documentación aportada, la actuación proyectada consiste en la ejecución de una nueva línea eléctrica de Media Tensión, que partirá desde la finca "Hacienda El Rosario", parcela 15 del polígono 11, hasta la finca colindante "San Antonio de la Restinga", parcela 25 del polígono 13.

La finca "San Antonio de la Restinga" se encuentra actualmente en proceso de transformación de cultivos y modernización de sus instalaciones de riego, lo que hace imprescindible disponer de un suministro eléctrico en Media Tensión.

El presente proyecto tiene como objetivo definir, justificar y valorar los materiales necesarios para la construcción de un tramo de 1.080 metros de línea aérea LA-56 de simple circuito con sus correspondientes apoyos, así como un tramo adicional de 20 metros de línea subterránea de simple circuito con cableado 3x150 mm², y la instalación de un centro de medida y transformación alojado en un edificio prefabricado.

La línea proyectada se conectará con una línea existente en la finca "Hacienda El Rosario" y tendrá su punto final en la finca "San Antonio de la Restinga". De acuerdo con el trazado previsto, se contemplan tres cruces aéreos sobre cauces de arroyos, así como la instalación de seis apoyos dentro de la zona de policía, a lo largo de un tramo de 730 metros.



Puede verificar la integridad de una copia de este documento mediante la lectura del código QR adjunto o mediante el acceso a la dirección https://ws050.juntadeandalucia.es:443/verificarFirma/ indicando el código de VERIFICACIÓN			
FIRMADO POR	ANTONIO ESCOLAR MONTES	23/06/2025	
VERIFICACIÓN	PEGVEXCH8LTWFGVBVHJHZ2GB39MKYS	PÁG. 2/7	



A continuación, se indican las coordenadas UTM de los apoyos e instalaciones con afección al Dominio Público Hidráulico y a la zona de policía:

Cruzamientos de cauces con la línea eléctrica

CAUCE	APOYO	COORDENADAS UTM (ETRS89) H30	ALTURA CONDUCTOR
Innominado	3	X: 262.700 Y: 4.160.344	10,26 metros
	4	X: 262.810 Y: 4.160.444	
Innominado	4	X: 262.810 Y: 4.160.444	9,75 metros
	5	X: 262.965 Y: 4.160.483	
Innominado	6	X: 263.120 Y: 4.160.489	11,26 metros
	7	X: 263.209 Y: 4.160.620	

Zona de policía de cauces con la línea eléctrica

CAUCE	APOYO	COORDENADAS UTM (ETRS89) H30	Distancia horizontal
Innominado	APOYO ENTRONQUE	X: 262.563 Y: 4.160.233	41 metros
Innominado	APOYO 2	X: 262.586 Y: 4.160.249	36 metros
Innominado	APOYO 3	X: 262.700 Y: 4.160.344	6 metros
Innominado	APOYO 4	X: 262.810 Y: 4.160.444	8 metros
Innominado	APOYO 5	X: 262.965 Y: 4.160.483	16 metros
Innominado	APOYO 6	X: 263.120 Y: 4.160.489	5 metros

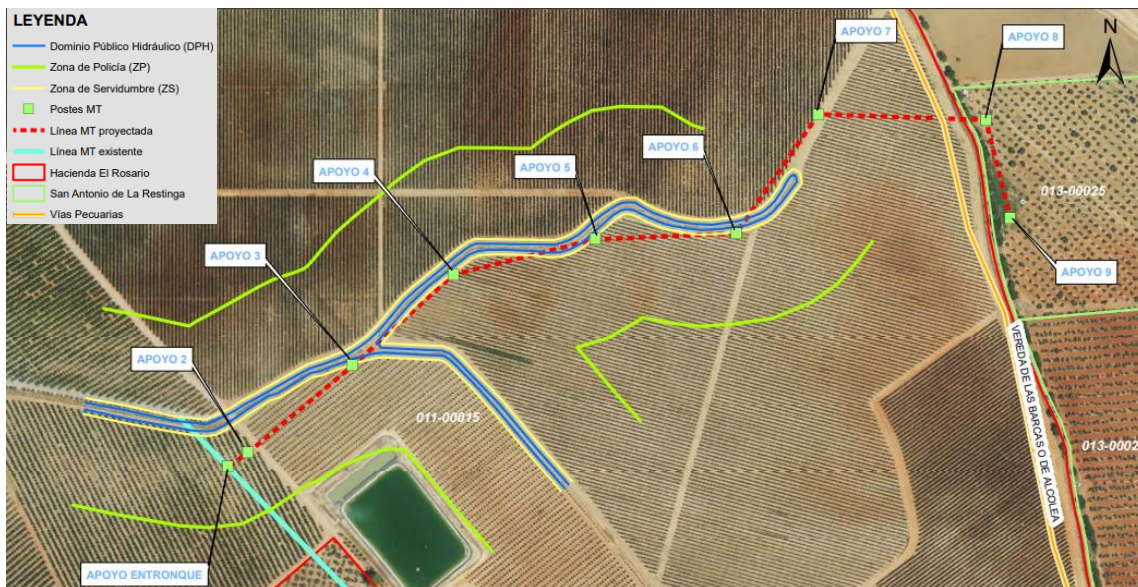

TERCERO.- Según el artículo 127 del Reglamento del Dominio Público Hidráulico, la altura mínima en metros de los conductores sobre el nivel alcanzado por las máximas avenidas se deducirá de las normas que a estos efectos tenga dictada sobre este tipo de gálibos el ministerio competente, respetando siempre como mínimo el valor que se deduce de la siguiente fórmula:

$$H = G + 2,30 + 0,01 U$$



Puede verificar la integridad de una copia de este documento mediante la lectura del código QR adjunto o mediante el acceso a la dirección <https://ws050.juntadeandalucia.es:443/verificarFirma/> indicando el código de VERIFICACIÓN

FIRMADO POR	ANTONIO ESCOLAR MONTES	23/06/2025
VERIFICACIÓN	PEGVEXCH8LTWFGVBVJHJZ2GB39MKYS	PÁG. 3/7





En la que H será la altura mínima en metros, G tendrá el valor de 4,70 metros y U será el valor de la tensión de la línea expresada en kilovoltios (24 kV). En este caso $H = 7,24$ m.

Como puede comprobarse, todos los cruzamientos de cauces cumplen con lo establecido en el art. 127 del Reglamento del Dominio Público Hidráulico.

CUARTO.- La solicitud NO ha sido sometida a Información Pública, al no preverse afecciones a terceros ni al Dominio Público Hidráulico, conforme al artículo 126.2 del Reglamento de Dominio Público Hidráulico.

FUNDAMENTOS DE DERECHO

Que la petición se formula al amparo de lo establecido en el Real Decreto Legislativo 1/2001, de 20 de julio, por el que se aprueba el Texto Refundido de la Ley de Aguas (TRLA) y en el Real Decreto 849/1986, de 11 de abril, por el que se aprueba el Reglamento de Dominio Público Hidráulico (RDPH), así como por las normas de desarrollo del mismo.

Que la competencia para el otorgamiento de autorizaciones referentes al dominio público hidráulico corresponde a los Organismos de cuenca de conformidad con lo establecido en el artículo 24 del TRLA.

ESTA COMISARÍA en uso de las facultades otorgadas por el art. 4º punto 2ª) del R.D. 1821/1985, de 1 de agosto **PROPONE** que por la Presidencia de esta Confederación se **ACUERDE**:

AUTORIZAR a DIANSA EL ROSARIO S.L., con N.I.F. B-90472366, la construcción de una línea de media tensión (24 kV) de 1080 metros, con afección a la zona de policía y al Dominio Público Hidráulico en arroyo innominado tributario de "Fuente de la Parra", en el T.M. de Carmona (Sevilla); siempre que se cumplan las siguientes:

CONDICIONES PARTICULARES

- 1) Las obras autorizadas deberán ejecutarse en el plazo máximo de **24 MESES** a partir de la notificación de la Resolución de esta Autorización. Si transcurrido este plazo no se han finalizado las obras, el interesado deberá solicitar una prórroga de esta autorización **antes** de que finalice su plazo de vigencia.
- 2) Al terminar la actuación, deberá comunicarse a este Organismo de Cuenca la finalización de los trabajos, aportando un documento de reportaje fotográfico del estado final tras dicha actuación.
- 3) Esta autorización carece de validez sin la autorización de los propietarios de los terrenos afectados por la actuación.
- 4) La altura mínima en metros de los conductores sobre el nivel alcanzado por las máximas avenidas, o lámina de agua de máximo embalse, se deducirá de las normas que a estos efectos tenga dictada sobre este tipo de gálibos el correspondiente departamento ministerial, respetando siempre como mínimo el valor que se deduce de la siguiente fórmula:

$$H = G + 2,30 + 0,01 U$$



Puede verificar la integridad de una copia de este documento mediante la lectura del código QR adjunto o mediante el acceso a la dirección https://ws050.juntadeandalucia.es:443/verificarFirma/ indicando el código de VERIFICACIÓN			
FIRMADO POR	ANTONIO ESCOLAR MONTES	23/06/2025	
VERIFICACIÓN	PEGVEXCH8LTWFGVBVHJHZ2GB39MKYS	PÁG. 4/7	



En la que H será la altura mínima en metros, G tendrá el valor de 4,70 metros y U será el valor de la tensión de la línea expresada en kilovoltios. En este caso $H = 7,24$ m, por lo que la distancia mínima que deberán situarse los conductores con respecto a la lámina del agua será de 7,24 m.

CONDICIONES ESPECÍFICAS

- 1) En ningún caso los apoyos podrán situarse dentro de la zona de dominio público hidráulico ni zona de servidumbre.
- 2) El cruce de la línea eléctrica se efectuará situando los apoyos a una distancia del cauce de una vez y media la altura de estos, en aquellos lugares que sea posible, no obstante, y en todo caso, como mínimo, deberán situarse fuera de la zona de servidumbre del cauce, tomando ésta como una franja de 5 m que se ubicará paralela al cauce, (en ambas márgenes) a partir de la línea que define el Dominio Público Hidráulico.
- 3) Esta autorización no permite la instalación de transformadores de media o alta tensión en zona de flujo preferente, ni cualquier otra instalación permanente que por su naturaleza pueda generar vertidos contaminantes al dominio público hidráulico en caso de avenidas.
- 4) Si durante la vida útil de las instalaciones, por variación natural del curso de las aguas o bien por adecuación del cauce, resultase que los apoyos quedan dentro de la zona indicada en la condición específica, deberá el titular de la presente autorización proceder a la modificación de la línea retirando los postes del nuevo trazado del cauce.
- 5) Si durante la vida útil de las instalaciones se comprobase que los postes de línea eléctrica suponen un obstáculo importante al discurrir de las aguas, este Organismo podrá exigir su eliminación, sin que el propietario pueda reclamar indemnización alguna por cualquier causa.
- 6) Durante la construcción y explotación de la línea no se podrá disponer en el cauce obstáculo alguno que dificulte la corriente del mismo.
- 7) El autorizado viene obligado a colocar hitos señalizadores del cruce, suficientemente visibles, en ambas márgenes del cauce.

CONDICIONES GENERALES

- 1) Las actuaciones se ajustarán al documento técnico y planos presentados y que sirvieron de base para esta autorización. Este Organismo podrá autorizar pequeñas modificaciones que tiendan al perfeccionamiento del documento técnico presentado y que no afecten a la esencia de la autorización.
- 2) La zona de servidumbre (de CINCO (5) metros de anchura al lado del cauce en ambas márgenes) deberá quedar completamente libre de cualquier obra, instalación o acopio de materiales, durante y al final de la obra, según se determina en los artículos 6 y 7 del RDPH.
- 3) En caso de daños en las actuaciones solicitadas por la fuerza de las avenidas, este Organismo NO será responsable de los mismos, no habiendo lugar a indemnización de ningún tipo.



Puede verificar la integridad de una copia de este documento mediante la lectura del código QR adjunto o mediante el acceso a la dirección https://ws050.juntadeandalucia.es:443/verificarFirma/ indicando el código de VERIFICACIÓN			
FIRMADO POR	ANTONIO ESCOLAR MONTES	23/06/2025	
VERIFICACIÓN	PEGVEXCH8LTWFGVBVHJHZ2GB39MKYS	PÁG. 5/7	



- 4) En ningún caso las actuaciones a realizar supondrán un impedimento a la capacidad de desagüe del cauce. Durante la obra no se permitirán acopios en el cauce, manteniéndolo totalmente libre de cualquier obstáculo que impida el normal discurrir de las aguas. Al final de las obras se retirarán todos los materiales sobrantes y los producidos por las excavaciones quedando el cauce libre de todo elemento que obstaculice el paso o el libre discurrir del agua.
- 5) El petitionerario será responsable de cuantos daños puedan ocasionarse a interés público o privados, incluido el medio ambiente, como consecuencia de las actuaciones autorizadas, quedando obligado a su indemnización, todo ello tanto por deficiencias durante la construcción como por la deficiente conservación y mantenimiento de la obra, así como por interferencia de las obras previstas en el natural discurrir de las aguas, independientemente de los caudales circulantes y los arrastres de vegetación o sedimentos que se produzcan.
- 6) La inspección y vigilancia de las actuaciones e instalaciones durante la ejecución del objeto de esta autorización, así como durante la explotación de la misma, podrá quedar a cargo de este Organismo, siendo de cuenta del petitionerario los gastos originados por dichos conceptos, debiendo darse cuenta a dicho Organismo del inicio de los trabajos. Una vez terminados y previo aviso del concesionario, se procederá a su reconocimiento, levantándose Acta en la conste el cumplimiento de estas condiciones.
- 7) Queda prohibido el vertido de escombros o de cualquier otro elemento a cualquier cauce, así como a sus zonas de servidumbre y policía, siendo el petitionerario responsable de daños y perjuicios que como consecuencia de los mismos puedan originarse, y serán de su cuenta los costes de los trabajos que la Administración ordene llevar a cabo para la limpieza de escombros vertidos durante la obra.
- 8) Esta autorización se otorga sin perjuicio de las consecuencias que pudieran derivarse del deslinde del cauce, debiendo acomodarse en todo caso al mismo y a su régimen jurídico (RDPH art. 240).
- 9) Esta autorización carecerá de validez si los restantes órganos de la Administración Central, Autonómica o Local no otorgan las que, en su caso, correspondan por razón de otras competencias en la materia y ámbito territorial, y en particular la correspondiente tramitación de la legislación medioambiental.
- 10) El interesado queda obligado al pago de las cantidades que resulten por aplicación de las tasas, cánones y exacciones de acuerdo con las liquidaciones que por este Organismo se le practiquen.
- 11) Caducará esta autorización como consecuencia de incumplimiento de cualquiera de las condiciones generales, específicas o particulares y en los casos previstos en las disposiciones vigentes.
- 12) SE PROHIBE EXPRESAMENTE la tala o poda de árboles u otra vegetación de ribera o galería, salvo lo dispuesto, en su caso, en las condiciones específicas de esta misma resolución.
- 13) Se concede autorización para la ocupación temporal de los terrenos de dominio público hidráulico necesarios para las actuaciones, durante el periodo de duración de las obras, teniendo en cuenta que dicha ocupación no supone la formación de obstáculos que impidan el normal discurrir de las aguas en ningún momento.
- 14) Las actuaciones no supondrán ninguna modificación del trazado del cauce ni del perfil del lecho fluvial.
- 15) En caso de venta o transmisión de propiedad, el nuevo titular adquirirá las obligaciones que esta autorización conlleva.



Puede verificar la integridad de una copia de este documento mediante la lectura del código QR adjunto o mediante el acceso a la dirección https://ws050.juntadeandalucia.es:443/verificarFirma/ indicando el código de VERIFICACIÓN			
FIRMADO POR	ANTONIO ESCOLAR MONTES	23/06/2025	
VERIFICACIÓN	PEGVEXCH8LTWFBVBVJHJZ2GB39MKYS	PÁG. 6/7	



- 16) Se concede esta autorización dejando a salvo el derecho de propiedad y sin perjuicio a tercero, a título precario, quedando obligado el peticionario a demoler o modificar por su parte las actuaciones realizadas, cuando la Administración lo ordene por interés general, sin derecho a indemnización alguna.
- 17) Queda TOTALMENTE PROHIBIDO cualquier obra diferente a la solicitada, que se efectúe dentro de la zona de policía sin la debida autorización de este Organismo.
- 18) El titular de esta Autorización estará obligado a demoler la obra, previa autorización, cuando ésta haya dejado de prestar por cualquier causa los fines para los que fue autorizada.

Contra esta resolución que pone fin a la vía administrativa podrá interponerse recurso de reposición ante esta Presidencia de la Confederación Hidrográfica del Guadalquivir, en el plazo de UN MES a partir del día siguiente al de la notificación o publicación del acto, o ser impugnado directamente en el orden jurisdiccional contencioso ante la Sala correspondiente de lo Contencioso-Administrativo del Tribunal Superior de Justicia de Andalucía en el plazo de DOS MESES a partir del día siguiente de la notificación o publicación, según el art. 123 de la Ley 39/2015, de 1 de octubre, de Procedimiento Administrativo Común de las Administraciones Públicas y el art. 8.3 de la Ley 29/1998, de 13 de julio, reguladora de la Jurisdicción Contencioso-Administrativa.

CLAVE: 41024-1022-2025-10

RESUELVE EL TÍTULO ANTES MENCIONADO.

TÍTULO: RESOLUCIÓN DE AUTORIZACIÓN DE CONSTRUCCIÓN DE UNA LÍNEA DE MEDIA TENSIÓN (24 KV) DE 1080 METROS, CON AFECCIÓN A LA ZONA DE POLICÍA Y AL DOMINIO PÚBLICO HIDRÁULICO EN ARROYO INNOMINADO TRIBUTARIO DE "FUENTE DE LA PARRA", EN EL T.M. DE CARMONA (SEVILLA).

EL PRESIDENTE,
(R.D. 927/88, 29 de julio)
Fdo.: Joaquín Páez Landa.

Propone,
EL COMISARIO DE AGUAS,
Fdo.: Alejandro Rodríguez González.

Conforme,
EL COMISARIO ADJUNTO,
Fdo.: Juan Lluch Peñalver.

EL JEFE DE SERVICIO,
Fdo.: José Antonio Hernández Pineda.



Puede verificar la integridad de una copia de este documento mediante la lectura del código QR adjunto o mediante el acceso a la dirección https://ws050.juntadeandalucia.es:443/verificarFirma/ indicando el código de VERIFICACIÓN			
FIRMADO POR	ANTONIO ESCOLAR MONTES	23/06/2025	
VERIFICACIÓN	PEGVEXCH8LTWFGVBVHJHZ2GB39MKYS	PÁG. 7/7	