

INSTITUTO ANDALUZ DE ADMINISTRACIÓN PÚBLICA

**PROCESO SELECTIVO DE ACCESO LIBRE PARA INGRESO EN EL CUERPO SUPERIOR FACULTATIVO,
ESPECIALIDAD ARQUEOLOGÍA (A12021)
CORRESPONDIENTE A LA OFERTA DE EMPLEO PÚBLICO 2023**

PRIMER EJERCICIO

Primera parte TEÓRICA

Segunda parte PRÁCTICA

ADVERTENCIAS:

1. No abra este cuestionario hasta que se le indique.
2. Sólo se calificarán las respuestas marcadas en la Hoja de Examen.
3. Este cuestionario puede utilizarse en su totalidad como borrador.
4. El presente ejercicio, de carácter teórico-práctico, está compuesto de dos partes, siendo ambas obligatorias y eliminatorias.
5. La primera parte, de **carácter teórico**, consta de **79 preguntas** tipo test con cuatro respuestas alternativas, siendo sólo una de ellas la correcta. Las 75 primeras son preguntas ordinarias y evaluables (**a contestar de la 1 a la 75 inclusive**) y 4 son de reserva (**a contestar de la 151 a la 154 inclusive**).
6. La segunda parte, de **carácter práctico**, consta de **28 preguntas** tipo test con cuatro respuestas alternativas, siendo sólo una de ellas la correcta. Las 25 primeras son preguntas ordinarias y evaluables (**a contestar de la 76 a la 100 inclusive**) y 3 son de reserva (**a contestar de la 155 a la 157 inclusive**).
7. La puntuación de cada parte del ejercicio, así como su cálculo, será la que se ha publicado en la correspondiente convocatoria.
8. Si observa alguna anomalía en la impresión del cuestionario, solicite su sustitución.
9. El tiempo total para la realización de este ejercicio es de **180 minutos**.
10. Compruebe siempre que el número de la respuesta que señale en su Hoja de Examen es el que corresponde al número de la pregunta del cuestionario.
11. Si necesita alguna aclaración, por favor, levante la mano y pídalo en voz baja al personal del Aula, de tal forma que se evite molestar al resto del Aula. El personal del Aula no le podrá dar información acerca del contenido del examen.

Si desea un ejemplar de este cuestionario podrá obtenerlo en la siguiente página web www.juntadeandalucia.es/institutodeadministracionpublica el mismo día de la realización del presente ejercicio.

PARTE TEÓRICA. PREGUNTAS ORDINARIAS Y EVALUABLES

- 1. Según el artículo 168.2 de la Constitución Española, en relación a la reforma constitucional, señale la respuesta correcta:**
 - A) Los proyectos de reforma constitucional deberán ser aprobados por una mayoría de dos quintos de cada una de las Cámaras.
 - B) Aprobada la reforma por las Cortes Generales, será sometida a referéndum para su ratificación cuando así lo soliciten, dentro de los 30 días siguientes a su aprobación, una décima parte de los miembros de cualquiera de las Cámaras.
 - C) Cuando se propusiere la revisión total de la Constitución o una parcial que afecte al Título preliminar, al Capítulo segundo, Sección primera del Título I, o al Título II, se procederá a la aprobación del principio por mayoría de tres quintos de cada Cámara, y a la disolución inmediata de las Cortes.
 - D) Las Cámaras elegidas deberán ratificar la decisión y proceder al estudio del nuevo texto constitucional, que deberá ser aprobado por mayoría de dos tercios de ambas Cámaras.

- 2. El artículo 148.1 de la Constitución Española señala que las Comunidades Autónomas podrán asumir competencias en las siguientes materias:**
 - A) Asistencia social.
 - B) Legislación sobre propiedad intelectual e industrial.
 - C) Bases de régimen minero y energético.
 - D) Régimen de producción, comercio, tenencia y uso de armas y explosivos.

- 3. Según el artículo 31.1 de la Constitución Española, la contribución al sostenimiento de los gastos públicos se realizará mediante:**
 - A) Un sistema tributario que, en determinados casos, tendrá carácter confiscatorio.
 - B) Un sistema tributario inspirado en el principio de solidaridad territorial.
 - C) Un sistema tributario equilibrado y solidario.
 - D) Un sistema tributario justo inspirado en los principios de igualdad y progresividad.

- 4. Según el artículo 102.2 de la Ley Orgánica 2/2007, de 19 de marzo, de reforma del Estatuto de Autonomía para Andalucía, el Parlamento se dotará de su propio Reglamento de organización y funcionamiento, cuya aprobación o reforma requerirán el voto de:**
 - A) La mayoría absoluta de los Diputados.
 - B) La mayoría de 3/5 de los Diputados.
 - C) La mayoría de 2/3 de los Diputados.
 - D) La mayoría simple de los Diputados.

- 5. En relación a los procedimientos de responsabilidad patrimonial, según el artículo 65.2 de la Ley 39/2015, de 1 de octubre, del Procedimiento Administrativo Común de las Administraciones Públicas, el acuerdo de iniciación del procedimiento se notificará a los particulares presuntamente lesionados, concediéndoles un plazo para que aporten cuantas alegaciones, documentos o información estimen conveniente a su derecho y propongan cuantas pruebas sean pertinentes para el reconocimiento del mismo. ¿De cuántos días es el plazo?**
 - A) Cinco.
 - B) Diez.
 - C) Quince.
 - D) Veinte.

6. **El artículo 4.1 de la Ley 39/2015, de 1 de octubre, del Procedimiento Administrativo Común de las Administraciones Públicas, considera interesados en el procedimiento administrativo:**
- A) Los que, sin haber iniciado el procedimiento, tengan intereses que puedan resultar afectados por la decisión que en el mismo se adopte.
 - B) Aquellos cuyos derechos legítimos, individuales o colectivos, resulten afectados por la resolución y se personen en el procedimiento en tanto no haya recaído resolución definitiva.
 - C) Quienes lo promuevan como titulares de derechos o intereses legítimos individuales o colectivos.
 - D) Los grupos de afectados, las uniones y entidades sin personalidad jurídica serán titulares de derechos o intereses legítimos colectivos en los términos que la Ley reconozca.
7. **De acuerdo al artículo 22.1 de la Ley 39/2015, de 1 de octubre, del Procedimiento Administrativo Común de las Administraciones Públicas, el transcurso del plazo máximo legal para resolver un procedimiento y notificar la resolución se podrá suspender en los siguientes casos:**
- A) Cuando el órgano competente para resolver decida realizar alguna actuación complementaria de las previstas en el artículo 87, desde el momento en que se notifique a los interesados el acuerdo motivado del inicio de las actuaciones hasta que se produzca su terminación.
 - B) Cuando deban realizarse pruebas técnicas o análisis contradictorios o dirimientes propuestos por los interesados, durante el tiempo necesario para la incorporación de los resultados al expediente.
 - C) Cuando los interesados promuevan la recusación en cualquier momento de la tramitación de un procedimiento, desde que ésta se plantee hasta que sea resuelta por el superior jerárquico del recusado.
 - D) Cuando exista un procedimiento finalizado en el ámbito de la Unión Europea que condicione directamente el contenido de la resolución de que se trate, desde que se tenga constancia de su existencia, lo que deberá ser comunicado a los interesados, hasta que se resuelva, lo que también habrá de ser notificado.
8. **Conforme al artículo 3.3 de la Ley 9/2017, de 8 de noviembre, de Contratos del Sector Público, NO son poderes adjudicadores:**
- A) Los fondos sin personalidad jurídica.
 - B) Las fundaciones públicas.
 - C) Las Entidades Gestoras y los Servicios Comunes de la Seguridad Social.
 - D) Las Mutuas colaboradoras con la Seguridad Social.
9. **Según el artículo 61.1 de la Ley 12/2007, de 26 de noviembre, para la promoción de la igualdad de género en Andalucía, el Observatorio Andaluz de la Igualdad de Género:**
- A) Se crea con el fin de impulsar, coordinar e implementar la perspectiva de género en la planificación, gestión y evaluación en sus respectivas políticas.
 - B) Cada Consejería encomendará a uno de sus órganos directivos las funciones del Observatorio Andaluz de la Igualdad de Género en los términos que se establezcan reglamentariamente.
 - C) Se creará como órgano asesor, adscrito a la Consejería competente en materia de igualdad, destinado a detectar, analizar y proponer estrategias para corregir situaciones de desigualdad de las mujeres en la Comunidad Autónoma de Andalucía.
 - D) El Observatorio en colaboración con las Unidades de Igualdad de Género, definirá los indicadores necesarios para el análisis de la igualdad de género.

- 10. Respecto a la publicidad de los contratos menores, regulados en el artículo 118.6 de la Ley 9/2017, de 8 de noviembre, de Contratos del Sector Público, señale la respuesta correcta:**
- A) La información a publicar para este tipo de contratos será, al menos, su objeto, duración, el importe de adjudicación, incluido el Impuesto sobre el Valor Añadido, y la identidad del adjudicatario, ordenándose los contratos por el importe de la adjudicación.
 - B) La publicación de la información relativa a los contratos menores deberá realizarse al menos trimestralmente.
 - C) La publicación de la información relativa a los contratos menores deberá realizarse al menos semestralmente.
 - D) Quedan exceptuados de la publicación los contratos cuyo valor estimado fuera inferior a 10.000 €, siempre que el sistema de pago utilizado fuera el de anticipo de caja fija u otro sistema similar.
- 11. En virtud del artículo 73 de la Ley Orgánica 3/2018, de 5 de diciembre, de Protección de Datos Personales y Garantías de los Derechos Digitales, el incumplimiento del deber del encargado del tratamiento de notificar al responsable del tratamiento las violaciones de seguridad de las que tuviera conocimiento, se considera:**
- A) Una infracción muy grave, que prescribirá a los 3 años.
 - B) Una infracción leve, que prescribirá a los 2 años.
 - C) Una infracción muy leve, que prescribirá al año.
 - D) Una infracción grave, que prescribirá a los 2 años.
- 12. En relación al ejercicio del derecho de acceso a la información pública, en el artículo 32 de la Ley 1/2014, de 24 de junio, de Transparencia Pública de Andalucía, indica que las solicitudes deberán resolverse y notificarse en el menor plazo posible. En todo caso, en el ámbito de la Administración de la Junta de Andalucía y sus entidades instrumentales, el plazo máximo para dictar y notificar la resolución será de:**
- A) 20 días naturales desde la recepción de la solicitud por el órgano competente para tramitar, prorrogables por igual período en el caso de que el volumen o la complejidad de la información solicitada lo requiera.
 - B) 20 días hábiles desde la recepción de la solicitud por el órgano competente para resolver, prorrogables por igual período en el caso de que el volumen o la complejidad de la información solicitada lo requiera.
 - C) 20 días hábiles desde la recepción de la solicitud por el órgano competente para tramitar, no prorrogables.
 - D) 20 días naturales desde la recepción de la solicitud por el órgano competente para resolver, no prorrogables.
- 13. Conforme el artículo 45 bis.2 de la Ley 6/2006, de 24 de octubre, del Gobierno de la Comunidad Autónoma de Andalucía, la tramitación urgente implicará que:**
- A) Los plazos previstos para la realización de los trámites del procedimiento de elaboración, establecidos en esta o en otra norma, se reducirán a la mitad de su duración.
 - B) Será preciso el trámite de consulta pública previo, sin perjuicio de la realización de los trámites de audiencia pública o de información pública cuyo plazo de realización será de siete días naturales.
 - C) Solo tendrá carácter facultativo el dictamen del Consejo Consultivo de Andalucía, en lo que se refiere a los informes de órganos colegiados consultivos de la Comunidad Autónoma.
 - D) La falta de emisión de un dictamen o informe facultativo en plazo impedirá la continuación del procedimiento.
- 14. De acuerdo con el artículo 11.1 de la Ley 1/1988, de 17 de marzo, de la Cámara de Cuentas de Andalucía, la Cuenta General de la Junta de Andalucía habrá de presentarse a la Cámara de Cuentas:**
- A) Antes del 31 de julio inmediato posterior al ejercicio económico a que se refiera.
 - B) Antes del 31 de diciembre inmediato posterior al ejercicio económico a que se refiera.
 - C) Antes del 30 de septiembre inmediato posterior al ejercicio económico a que se refiera.
 - D) Antes del último día del ejercicio económico correspondiente a que se refiera.

- 15. Según el artículo 21.1 del Decreto 317/2003, de 18 de noviembre, por el que se regulan las Cartas de Servicios, el sistema de evaluación de la calidad de los servicios y se establecen los Premios a la Calidad de los servicios públicos, son modalidades de premios:**
- A) Premios a la excelencia en las prácticas de calidad en la Junta de Andalucía.
 - B) Premios a los mejores servicios públicos en la Junta de Andalucía.
 - C) Premios a las mejores sugerencias de los empleados públicos en la Junta de Andalucía.
 - D) Premios a la calidad de la administración electrónica en la Junta de Andalucía.
- 16. Conforme el artículo 37.5 de la Ley 6/2006, de 24 de octubre, del Gobierno de la Comunidad Autónoma de Andalucía, el Consejo de Gobierno en funciones NO podrá ejercer las siguientes facultades:**
- A) Aprobar el anteproyecto de Ley del Presupuesto de la Comunidad Autónoma.
 - B) Presentar proyectos de ley al Parlamento de Andalucía.
 - C) Crear, modificar o suprimir Vicepresidencias o Consejerías.
 - D) Disolver el Parlamento de Andalucía.
- 17. Sobre la formación de los trabajadores, según el artículo 19.2 de la Ley 31/1995, de 8 de noviembre, de Prevención de Riesgos Laborales:**
- A) El empresario deberá garantizar que cada trabajador reciba una formación teórica y práctica, suficiente y adecuada, en materia preventiva, anterior al momento de su contratación.
 - B) La formación se realizará por acuerdo entre el empresario y los representantes de los trabajadores, pudiendo su coste recaer sobre los trabajadores.
 - C) La formación deberá impartirse, siempre que sea posible, dentro de la jornada de trabajo o, en su defecto, en otras horas pero con el descuento en aquélla del tiempo invertido en la misma.
 - D) La formación deberá estar centrada en las funciones de cada trabajador, pudiendo repetirse semestralmente, si fuera necesario.
- 18. Según el artículo 8.1 de la Ley 13/2007, de 26 de noviembre, de medidas de prevención y protección integral contra la violencia de género, ¿quién coordina el Plan integral de sensibilización y prevención contra la violencia de género?**
- A) La Consejería competente en materia de justicia.
 - B) Las unidades de valoración integral de violencia.
 - C) El Consejo de Gobierno.
 - D) La Consejería competente en materia de violencia de género.
- 19. A tenor del artículo 120.1 del Texto Refundido de la Ley General de la Hacienda Pública de la Junta de Andalucía, aprobado mediante Decreto Legislativo 1/2010, de 2 de marzo, por el que se aprueba el texto refundido de la Ley General de La Hacienda Pública de la Junta de Andalucía, el procedimiento ordinario de concesión de subvenciones:**
- A) Se iniciará siempre de oficio y se tramitará en régimen de concurrencia competitiva.
 - B) Se iniciará de oficio o a solicitud de la persona interesada y se tramitará en régimen de concurrencia no competitiva.
 - C) Se iniciará a solicitud de la persona interesada y se tramitará en régimen de concurrencia no competitiva.
 - D) Se podrá iniciar de oficio y se tramitará en régimen de concurrencia no competitiva.

- 20. Conforme al artículo 35.3 del Texto Refundido de la Ley General de la Hacienda Pública de la Junta de Andalucía, aprobado mediante Decreto Legislativo 1/2010, de 2 de marzo, por el que se aprueba el texto refundido de la Ley General de La Hacienda Pública de la Junta de Andalucía, señale la respuesta correcta sobre el procedimiento de elaboración del Presupuesto:**
- A) La Consejería competente en materia de Hacienda aprobará cada año el marco presupuestario a medio plazo que servirá de referencia para la elaboración del Presupuesto anual.
 - B) El estado de ingresos del Presupuesto de la Junta de Andalucía será elaborado por la Consejería competente en materia de Hacienda.
 - C) El Presupuesto se ajustará al límite de gasto financiero que apruebe el Consejo de Gobierno a propuesta de la Consejería competente en materia de Hacienda.
 - D) El estado de gastos incluirá una dotación diferenciada de crédito para atender siempre, necesidades inaplazables de carácter discrecional que se recogerá con la denominación de Fondo de Contingencia.
- 21. El concepto de patrimonio cultural ha seguido un ininterrumpido proceso de ampliación. De lo artístico e histórico y de lo monumental, como valores y tipologías centrales, ha pasado a incorporar otros elementos que amplían la noción de la cultura. Uno de los avances más significativos ha sido la incorporación del patrimonio industrial. El concepto de arqueología industrial se origina en:**
- A) Gran Bretaña.
 - B) Estados Unidos.
 - C) Alemania.
 - D) Francia.
- 22. Según el artículo 34 de la Ley 8/2007, de 5 de octubre, de Museos y Colecciones Museográficas de Andalucía, constituyen la Colección Museística de Andalucía el conjunto de bienes culturales o naturales muebles pertenecientes a la Junta de Andalucía que se encuentren en museos o colecciones museográficas de Andalucía:**
- A) Y hayan sido incluidos en el libro de registro de la institución.
 - B) O hayan sido depositados por instituciones públicas andaluzas.
 - C) Sin perjuicio del concepto en que ingresen o hayan ingresado en los mismos.
 - D) O así lo haya determinado un plan de reordenación de fondos.
- 23. Según lo dispuesto en el artículo 114.2.b) de la Ley 14/2007, de 26 de noviembre, del Patrimonio Histórico de Andalucía, ¿cuál es la duración de la sanción accesoria de inhabilitación que puede imponerse al personal técnico o profesional que ejerza la dirección o sea responsable de acciones tipificadas como infracciones graves?**
- A) Diez años.
 - B) Tres años.
 - C) Cinco años.
 - D) Un año.
- 24. La Orden de 3 de marzo de 2016, de la Consejería de Cultura, por la que se aprueba las directrices técnicas para la elaboración de los documentos de planificación y evaluación de los museos, colecciones museográficas y conjuntos culturales de Andalucía, se basa en:**
- A) El documento del Ministerio de Cultura "Criterios para la elaboración del Plan Museológico".
 - B) El informe de la UNESCO "La planificación en el sector cultural. Documentos marco y herramientas para una estrategia común".
 - C) La publicación del ICCROM "Las herramientas de planificación en los sitios e instituciones que custodian bienes culturales".
 - D) La guía del ICCROM "Planes estratégicos de las instituciones culturales".

25. ¿En qué año se publicó la Ley 1, de 18 de abril, sobre restitución de bienes culturales que hayan salido de forma ilegal del territorio español o de otro Estado miembro de la Unión Europea, por la que se incorpora al ordenamiento español la Directiva 2014/60/UE, del Parlamento Europeo y del Consejo de 15 de mayo de 2014?
- A) 2021.
 - B) 2015.
 - C) 2017.
 - D) 2020.
26. El artículo 68 del Decreto-ley 26/2021, de 14 de diciembre, por el que se adoptan medidas de simplificación administrativa y mejora de la calidad regulatoria para la reactivación económica en Andalucía, modifica el artículo 21.1 de la Ley 14/2007, de 26 de noviembre, del Patrimonio Histórico de Andalucía:
- A) Al incluir un programa de mantenimiento como requisito del proyecto de conservación.
 - B) Al exceptuar la necesidad del proyecto de conservación en los inmuebles incluidos en los entornos de los Bienes de Interés Cultural.
 - C) Al exceptuar la necesidad de solicitud de autorización del proyecto de conservación por la presentación de una declaración responsable.
 - D) Al exceptuar la necesidad del proyecto de conservación en las actuaciones de emergencia que resulten necesarias realizar en caso de riesgo grave para las personas o los bienes inscritos en el Catálogo General del Patrimonio Histórico Andaluz.
27. ¿En qué año se creó la Comisión Andaluza de Arqueología?
- A) 1984.
 - B) 2007.
 - C) 1991.
 - D) 2003.
28. Para ejercer las funciones y tareas técnicas e inspectoras vinculadas a la tutela del patrimonio histórico de naturaleza arqueológica, se crea el Cuerpo Superior Facultativo de la Administración General de la Junta de Andalucía, especialidad Arqueología. Dicho cuerpo se crea por la Disposición adicional decimotercera de la:
- A) Ley 9/2023, de 3 de septiembre, de Planificación y ordenación del empleo público, y el ingreso, promoción interna y provisión de puestos de trabajo del personal de la Administración General de la Junta de Andalucía.
 - B) Ley 1/2022, de 27 de diciembre, del Presupuesto de la Comunidad Autónoma de Andalucía para el año 2023.
 - C) Ley 12/2023, de 26 de diciembre, del Presupuesto de la Comunidad Autónoma de Andalucía para el año 2024.
 - D) Ley 5/2023, de 7 de junio, de la Función Pública de Andalucía.
29. Tras su ratificación, el Convenio Europeo del Paisaje entró en vigor en nuestro país:
- A) El 1º de marzo de 2008.
 - B) El 1º de marzo de 2015.
 - C) El 1º de marzo de 2003.
 - D) Aún no ha sido ratificado por España.

30. Según el artículo 19 de la Ley 7/2007, de 9 de julio, de Gestión Integrada de la Calidad Ambiental, la evaluación de impacto ambiental es un análisis predictivo que tiene por objeto identificar, describir y evaluar de forma apropiada en función de cada caso concreto los efectos significativos directos e indirectos de un proyecto en una serie de factores como la población y la salud humana; la biodiversidad; la tierra, el suelo, el aire y el clima y:
- A) Los bienes del patrimonio histórico.
 - B) Los bienes inmateriales, el patrimonio cultural y el paisaje.
 - C) Los bienes patrimoniales.
 - D) Los bienes históricos, estén catalogados o no.
31. Red-Actívate son unos encuentros organizados por el Instituto Andaluz del Patrimonio Histórico:
- A) Para la formación de profesionales del sector cultural y startups con sede social en Andalucía.
 - B) Para la formación de jóvenes egresados en los grados y máster relacionados con el patrimonio en los últimos 5 años.
 - C) Para visibilizar las iniciativas y las comunidades de agentes implicadas en la activación del patrimonio cultural desde lo local.
 - D) Para la coordinación de las becas, estancias y comunidades de prácticas en el Instituto Andaluz del Patrimonio Histórico.
32. Según el artículo 48.3 de la Ley 14/2007, de 26 de noviembre, del Patrimonio Histórico de Andalucía, en el procedimiento de declaración de las Zonas de Servidumbre Arqueológica se dará audiencia, por plazo de un mes:
- A) A los municipios afectados, a la Comisión provincial competente en materia de urbanismo y, en su caso, a los organismos competentes en el dominio público marítimo.
 - B) A los municipios afectados, a la Comisión provincial competente en materia de patrimonio histórico y, en su caso, a los organismos competentes en el dominio público marítimo.
 - C) A los municipios afectados, a la Comisión provincial competente en materia de medio ambiente y, en su caso, a los organismos competentes en el dominio público marítimo.
 - D) A los municipios afectados, a la Comisión provincial competente en materia de territorio y, en su caso, a los organismos competentes en el dominio público marítimo.
33. El artículo 107 del Decreto-ley 3/2024, de 6 de febrero, por el que se adoptan medidas de simplificación y racionalización administrativa para la mejora de las relaciones de los ciudadanos con la Administración de la Junta de Andalucía y el impulso de la actividad económica en Andalucía modifica la composición de:
- A) La Comisión Andaluza de Arqueología.
 - B) Las Comisiones Provinciales de Patrimonio Histórico.
 - C) La Comisión Andaluza de Etnología.
 - D) El Consejo Andaluz del Patrimonio Histórico.
34. De acuerdo con el artículo 12 de la Ley 10/2015, de 26 de mayo, para la salvaguardia del Patrimonio Cultural Inmaterial, la protección de los bienes culturales inmateriales podrá otorgarse mediante:
- A) La Declaración de Bien de Interés Cultural Inmaterial.
 - B) El Inventario de Bienes Reconocidos del Patrimonio Cultural Inmaterial.
 - C) El Catálogo General de Bienes del Patrimonio Cultural Inmaterial.
 - D) La Declaración de Manifestación Representativa del Patrimonio Cultural Inmaterial.

- 35. ¿Cuál de las siguientes afirmaciones refleja mejor el valor de la intervención arqueológica en complejos industriales andaluces, según la aproximación recogida en las experiencias documentadas por la Junta de Andalucía y el Foro de Arqueología Industrial?**
- A)** El principal objetivo de las actuaciones arqueológicas en complejos industriales es obtener información para su inclusión en catálogos patrimoniales, preservando el legado técnico como testimonio documental.
 - B)** Las actuaciones patrimoniales en espacios industriales se justifican por su valor estético y simbólico, priorizando la musealización de ruinas como testimonio fundamental del pasado fabril.
 - C)** La intervención arqueológica promueve un enfoque integrado que conecta valores técnicos, sociales y territoriales de los complejos industriales, fomentando su reutilización cultural, económica y didáctica.
 - D)** El valor de los estudios arqueológicos industriales radica en su capacidad para proporcionar representaciones simbólicas del proceso técnico, permitiendo su exhibición cultural, sin vínculo necesario con dinámicas territoriales actuales.
- 36. Para formar parte de la Lista del Patrimonio Mundial, los bienes deben demostrar que poseen un Valor Universal Excepcional y cumplir con al menos uno de los diez criterios de selección establecidos por la UNESCO. ¿Cuál de las siguientes opciones corresponde a uno de esos criterios?**
- A)** Aportar un testimonio único, o al menos excepcional, sobre una tradición cultural o una civilización viva o desaparecida.
 - B)** Ofrecer un conjunto sistemático de indicadores empíricos que validen teorías sociales complejas sobre la evolución de las dinámicas multiculturales.
 - C)** Ser ejemplos eminentemente representativos de manifestaciones simbólicas asociadas a la historia de la humanidad.
 - D)** Ser depositario de una manifestación de patrimonio arqueológico excepcional, que permita reconstruir procesos históricos significativos.
- 37. El rescate de los templos de Abú Simbel y Filae se considera uno de los mayores hitos de cooperación internacional para la salvaguarda del patrimonio. Con el fin de preservar otros monumentos y sitios de todo el mundo, se creó un instrumento para su protección en:**
- A)** La Carta de Venecia (1964).
 - B)** La Convención de la Haya para la Protección de los Bienes Culturales (1954).
 - C)** La Convención para la Protección del Patrimonio Mundial, Cultural y Natural (1972).
 - D)** El Convenio para la Protección del Patrimonio Arqueológico (1969).
- 38. ¿Cuál de las siguientes corrientes historiográficas considera que los factores económicos, especialmente las relaciones de producción y de clase en la base de la sociedad, son motores del cambio histórico?**
- A)** Arqueología Postprocesual.
 - B)** Materialismo Histórico.
 - C)** Arqueología Procesual.
 - D)** Positivismo Formalista.

- 39. Según la reflexión metodológica sobre la modelización predictiva en Arqueología del Territorio ¿cuál es uno de los problemas fundamentales a la hora de integrar variables de primer y segundo orden para explicar la distribución espacial de los asentamientos?**
- A) En la modelización predictiva, los problemas de sobreajuste surgen por la utilización de pocas variables ambientales; incorporar un número elevado garantiza resultados extrapolables a cualquier contexto arqueológico.
 - B) La integración de múltiples variables suele simplificar el modelo facilitando la identificación automática de relaciones culturales complejas mediante correlación estadística Cluster-Smith.
 - C) La presencia de variables de primer y segundo orden genera inconsistencias en los Análisis de Conglomerados Temporales de Densidad Primaria (PDTCA).
 - D) El riesgo de sobreajuste de los modelos debido a la inclusión de demasiadas variables ambientales, que pueden enmascarar interacciones sociales o efectos de territorialidad difíciles de aislar mediante correlación estadística simple.
- 40. Según el artículo 59.3 de la Ley 14/2007, de 26 de noviembre, del Patrimonio Histórico de Andalucía, en actuaciones arqueológicas previas a la intervención sobre un inmueble, ¿la Consejería competente en materia de patrimonio histórico podrá ampliar la extensión de la actividad arqueológica, financiando el coste añadido que ello suponga?**
- A) No, en ningún caso.
 - B) Sí, cuando existiesen razones de interés científico o de protección del patrimonio arqueológico.
 - C) Sí, cuando la entidad promotora, por razones de interés patrimonial, así lo exija.
 - D) No, con excepción de los Proyectos Generales de Investigación, la Consejería competente en materia de patrimonio histórico no está facultada para financiar actividades arqueológicas.
- 41. La prospección sísmica es un método que permite extraer información del interior del terreno, haciendo pasar por él ondas elásticas. Estas ondas se generan con un martillo, un explosivo de baja energía o un dispositivo vibrador y se reciben en unos sensores situados sobre el terreno, llamados:**
- A) Geófonos.
 - B) Sismómetros.
 - C) Sismófonos.
 - D) Geómetros.
- 42. Los restos óseos pueden datarse mediante el análisis del colágeno que aún conservan, una proteína que se extrae mediante un procedimiento específico. Según las indicaciones del Centro Nacional de Aceleradores (CNA), con sede en Sevilla, sobre la toma y envío de muestras, ¿cuál de las siguientes afirmaciones es correcta?**
- A) Siempre que sea posible, deben enviarse muestras húmedas y con una capa gruesa de tierra adherida.
 - B) Los huesos que han sido cocidos o quemados durante largos periodos pueden no conservar suficiente colágeno para su análisis.
 - C) En general, los huesos porosos contienen más colágeno que los compactos.
 - D) Los huesos frágiles, que se rompen fácilmente con las manos, deben ser descartados, ya que han perdido todo su colágeno.
- 43. El número 7 de la revista Nature Ecology & Evolution, publicado en marzo de 2023, incluye un artículo sobre el vínculo genético entre los grupos humanos que vivieron en Europa Occidental antes y después del Último Máximo Glacial (LGM). ¿A qué cueva andaluza pertenecen los restos dentales que han aportado el genoma humano más antiguo del sur peninsular, fechado en 23.000 años?**
- A) Cueva de Nerja, Nerja (Málaga).
 - B) Cueva del Moro, Tarifa (Cádiz).
 - C) Cueva del Ángel, Lucena (Córdoba).
 - D) Cueva de Malalmuerzo, Moclín (Granada).

44. **¿Está contemplada la prospección de vestigios paleontológicos en el Decreto 168/2003, de 17 de junio, por el que se aprueba el Reglamento de Actividades Arqueológicas?**
- A) Sí.
 - B) No, solo se contempla la excavación de restos paleontológicos.
 - C) No, el patrimonio paleontológico se regula por la legislación medioambiental.
 - D) No, la única referencia a los materiales paleontológicos aparece en el artículo 30 del Reglamento de Actividades Arqueológicas en relación al control de los descubrimientos de materiales, como parte de las funciones del inspector.
45. **En la obra “Principios de Estratigrafía Arqueológica” (Ed. Crítica, 1991), de Edward C. Harris, la ley de continuidad original se define como aquella en la que:**
- A) Una unidad de estratificación arqueológica ocupa su lugar exacto en la secuencia estratigráfica de un yacimiento, entre la más baja (o más antigua) de las unidades que la cubren y la más alta (o más reciente) de todas las unidades a las que cubre, teniendo contacto físico con ambas, y siendo redundante cualquier otra relación de superposición.
 - B) Cualquier estrato arqueológico depositado de forma no sólida tenderá hacia la posición horizontal.
 - C) Todo depósito arqueológico o todo elemento interfacial estará delimitado originalmente por una cuenca de deposición o bien su grosor irá disminuyendo progresivamente hacia los lados hasta acabar en una cuña.
 - D) En una serie de estratos y elementos interfaciales en su estado original, las unidades de estratificación superiores son más recientes y las inferiores son más antiguas, ya que se da por supuesto que una se deposita encima de la otra, o bien se crea por la extracción de una masa de estratificación arqueológica preexistente.
46. **Mediante Decreto 71/2023, de 28 de marzo (BOJA Extraordinario nº 5 de 28/03/2023), se inscribió en el Catálogo General del Patrimonio Histórico Andaluz, como Bien de Interés Cultural, con la tipología de Zona Arqueológica, el yacimiento situado en término municipal de Ubrique (Cádiz) conocido como:**
- A) Ocuri.
 - B) Arucci Turóbriga.
 - C) Colonia Iptucci Virtus Iulia.
 - D) Carissa Aurelia.
47. **El arquitecto y catedrático Rafael Manzano Martos dirigió Madinat al-Zahra entre 1975 y 1985. ¿En dónde se sitúa la única excavación arqueológica que acometió?**
- A) En la Dar al-Yund, la Casa del ejército.
 - B) En la Dar al-Mulk, la Casa de los Califas o Casa del poder.
 - C) En el Janah Aladiqa, el Pabellón del Jardín.
 - D) La Bab al-Wazir, la Puerta del Visir.
48. **El sistema de excavación “Schnitt”, desarrollado desde la década de los años treinta del siglo pasado por arqueólogos alemanes, operaba con:**
- A) Cortes de excavación cuadrangulares.
 - B) Cortes de excavación rectangulares paralelos que aprovechaban los espacios entre cortes para colocar las terreras.
 - C) Cortes de excavación que generaban cuadrículas y testigos en sus cuatro caras simétricas.
 - D) Excavación en área abierta sin cortes con forma predeterminada.

49. Andalucía ha sido pionera en la aplicación de métodos geofísicos para el estudio no invasivo de yacimientos arqueológicos. En este contexto destaca el proyecto llevado a cabo en 1991 en el Conjunto Arqueológico de Itálica, cuyos resultados permitieron conocer la trama urbana de época adrianea (siglo II) y otros elementos arqueológicos soterrados. El proyecto, considerado un modelo a la hora de diseñar nuevas actuaciones en el yacimiento, fue dirigido por el arqueólogo:
- A) Felipe Boado, de la Universidad de Zaragoza.
 - B) Simon J. Keay, de la Universidad de Southampton.
 - C) César Carreras, de la Universidad de Barcelona.
 - D) José Antonio Peña, de la Universidad de Granada.
50. Señale quién supo ver en 1851 la relación visual entre el dolmen de Menga y la Peña de los Enamorados, algo que el Dr. Michael Hoskin demostró científicamente en 2002 y que supone un valor universal excepcional del sitio de los Dólmenes de Antequera:
- A) Dolores Simó Ruiz, en su obra "Los megalitos de Iberia".
 - B) Emilia Pardo Bazán, en su obra "El tesoro de los Lagidas".
 - C) Louisa Tenison, en su obra "Castilla y Andalucía".
 - D) Elena Wishaw, en su obra "Atlantis in Andalucía".
51. La excavación del Tholos de Montelirio, en la Zona Arqueológica de Valencina de la Concepción-Castilleja de Guzmán (Sevilla), ha proporcionado el mayor conjunto de cuentas perforadas documentado en una tumba de la Edad del Cobre, formando parte de la indumentaria ceremonial de varias mujeres. Las vestimentas aparecieron ornamentadas o pintadas con un singular pigmento rojo. Indique de cuál se trata:
- A) Pigmento de cinabrio.
 - B) Pigmento de magnetita.
 - C) Pigmento de limonita.
 - D) Pigmento de caolín.
52. En 2022 aparecieron en Osuna (Sevilla) una serie de restos de gran valor patrimonial que por su marco temporal -datados en los siglos V-IV a. C.- y su grado de conservación, son inéditos en la zona interior de Andalucía. Entre estos restos destacaban ocho estructuras funerarias que se corresponden con:
- A) Columbarios con cipos.
 - B) Altares de sacrificios.
 - C) Enterramientos en fosas.
 - D) Cámaras hipogeas.
53. El Instituto Andaluz de Patrimonio Histórico (IAPH) ha culminado en 2024 la restauración de dos efebos de bronce procedentes de Pedro Abad, los cuales se exponen de forma permanente en el Museo Arqueológico de Córdoba. La realización de actividades de I+D, relacionadas con su estudio, conservación y recuperación de su integridad formal, ha conllevado el añadido de estructuras internas diseñadas con un material que no se había utilizado antes en la restauración-conservación del patrimonio histórico andaluz. Indique de qué material se trata:
- A) Estuco metálico.
 - B) Resina epoxi.
 - C) Poliamida 12.
 - D) Acero galvanizado.

54. La realización de una actividad de prospección arqueológica subacuática vinculada a un procedimiento contemplado en el artículo 32 de la Ley 14/2007, de 26 de noviembre, del Patrimonio Histórico de Andalucía, precisa la presentación de:
- A) Una solicitud de autorización, en el Centro de Arqueología Subacuática (CAS).
 - B) Una solicitud de autorización, en la Delegación Territorial correspondiente.
 - C) Una Declaración Responsable, en la Delegación Territorial correspondiente.
 - D) Una solicitud de autorización, en la Dirección General de Patrimonio Histórico.
55. En la Asamblea General Ordinaria de ICOMOS-España 2023, celebrada en Alicante, se adoptó el siguiente documento doctrinal:
- A) Principios sobre Paisajes Rurales como Patrimonio.
 - B) Carta para la Gestión Integrada del Arte Rupestre Prehistórico y sus Paisajes.
 - C) Carta para la Interpretación y Presentación de Sitios de Patrimonio Cultural.
 - D) Principios para la Conservación del Patrimonio Construido en Madera.
56. En el marco de las I Jornadas de difusión de los proyectos generales de investigación arqueológica de Andalucía, organizadas por la Dirección General de Patrimonio Histórico de la Consejería de Cultura y Deporte de la Junta de Andalucía en 2024, se expusieron de forma divulgativa tres proyectos de investigación en curso, entre los cuales se encuentra uno de los siguientes:
- A) Bayra. Yacimiento arqueológico Cerro del Espíritu Santo (Vera, Almería), dirigido por Moisés Alonso Valladares.
 - B) Evolución humana y Paleoecología a partir de los yacimientos pleistocenos de la Zona Arqueológica 'Cuenca de Orce'. Retos y desafíos. ReDes-ORCE, dirigido por Juan Manuel Jiménez Arenas.
 - C) *Oppidum* de Puente Tablas, Jaén, dirigido por Carmen Rueda Galán.
 - D) Materialidad, identidad y memoria en la iconografía ibera del Alto Guadalquivir: estrategias post-Segunda Guerra Púnica, dirigido por Isabel Moreno Padilla.
57. En el ámbito de los yacimientos romanos visitables de nuestra comunidad destaca el caso de una villa marítima del siglo III d. C., en la que se ha llevado a cabo un proyecto de museografía inmersiva que integra los restos arquitectónicos de la villa y los materiales recuperados en las diferentes campañas de excavación. En el año 2023 se ha constituido como Colección Museográfica de Andalucía. Identifique la villa romana en cuestión:
- A) Villa romana de El Esparragal (Casariche, Sevilla).
 - B) Villa marítima del Cabo de Trafalgar (Barbate, Cádiz).
 - C) Villa romana de El Salar (Salar, Granada).
 - D) Villa Antíopa (Rincón de la Victoria, Málaga).
58. El Sello de Patrimonio Europeo (EHL, por sus siglas en inglés) es una acción de la Unión Europea que tiene como finalidad promover los enclaves y las manifestaciones culturales de especial significación y relevancia dentro de la cultura y la historia de Europa. De acuerdo con la Decisión 1194/2011/UE del Parlamento Europeo y del Consejo, de 16 de noviembre de 2011, esta distinción se concede cada dos años por:
- A) La Comisión Europea.
 - B) El Parlamento Europeo.
 - C) El Comité de las Regiones.
 - D) La empresa EHL Bureau Team.

59. La Junta de Andalucía está llevando a cabo en la actualidad un proyecto de rehabilitación integral en un castillo de su propiedad, el cual contempla la reconstrucción del patio renacentista que fue desmontado en 1904 y trasladado por un coleccionista privado a Nueva York. Este patio, considerado una joya del Renacimiento andaluz, se exhibe actualmente en el Metropolitan Museum de Nueva York. Señale el inmueble objeto de la citada intervención, el cual forma parte de la Red de Enclaves Culturales de Andalucía:
- A) Castillo de La Calahorra (Granada).
 - B) Palacio de Viana (Córdoba).
 - C) Casa de las Torres (Úbeda).
 - D) Castillo de Vélez Blanco (Almería).
60. Señale un proyecto patrimonial reciente consistente en la musealización de los restos de un barrio andalusí de los siglos XI-XIV junto a una muralla de la misma época en el vestíbulo de una estación de metro de una ciudad andaluza, formando parte de la infraestructura de transporte:
- A) Arrabal de Benialofar, en Sevilla.
 - B) Arrabal de Al-Tabbanim o de los mercaderes de la Paja, en Málaga.
 - C) Arrabal de la Buhayra, en Sevilla.
 - D) Arrabal del Alcázar de Genil, en Granada.
61. La Alhambra de Granada ha puesto en marcha el proyecto “Alhambra Living Lab”, consistente en la aplicación de nuevas tecnologías para la gestión patrimonial del complejo nazarí, con un plazo de ejecución entre los años 2025 y 2026. La base de este innovador proyecto es:
- A) El diseño de un sistema digital de venta de entradas.
 - B) El diseño de exposiciones virtuales.
 - C) El diseño de un Gemelo Digital.
 - D) La reproducción digital de piezas singulares.
62. Las directrices de conservación en los Conjuntos Arqueológicos y Monumentales andaluces se fundamentan en un instrumento de planificación contemplado en el artículo 79 de la Ley 14/2007, de 26 de noviembre, del Patrimonio Histórico de Andalucía. Indique cuál:
- A) Plan Museológico.
 - B) Plan de Salvaguarda.
 - C) Plan Institucional.
 - D) Plan Director.
63. Según el artículo 60.2 de la Ley 14/2007, de 26 de noviembre, del Patrimonio Histórico de Andalucía ¿a quién sería aplicable la prohibición del empleo de detectores de metales u otros instrumentos que permitan la localización de vestigios arqueológicos cuando el uso de estos aparatos no tenga la finalidad de localización de restos arqueológicos?
- A) La Federación Andaluza de Detección Deportiva.
 - B) Las Fuerzas y Cuerpos de Seguridad, en el ejercicio de sus atribuciones.
 - C) El personal autorizado de las empresas suministradoras de energía eléctrica, agua, gas y servicios de telecomunicaciones, siempre bajo la supervisión y responsabilidad de las referidas empresas.
 - D) Las empresas que cuenten con la autorización del órgano competente en materia de actividades mineras.
64. ¿Cómo se llama la base de datos de la Brigada del Patrimonio Artístico de la Policía Nacional donde se recogen los bienes culturales robados?
- A) Atenea.
 - B) Dulcinea.
 - C) Tarsis.
 - D) Julieta.

65. Según la Disposición adicional octava de la Ley 14/2007, de 26 de noviembre, del Patrimonio Histórico de Andalucía se inscriben como Bienes de Interés Cultural, con la tipología de monumento, los bienes y restos materiales del megalitismo de Andalucía, quedando establecido un entorno de protección de:
- A) Cincuenta metros en suelo urbano y doscientos metros en suelo urbanizable y no urbanizable.
 - B) Cincuenta metros en suelo urbano y doscientos metros en suelo rústico.
 - C) Cincuenta metros en suelo urbano y trescientos metros en suelo urbanizable y no urbanizable.
 - D) No se dispone entorno.
66. El sistema geodésico de referencia oficial en España es el:
- A) ED50 (European Datum 1950).
 - B) UTM (Universal Transversa Mercator).
 - C) ETRS89 (European Terrestrial Reference System 1989).
 - D) WGS84 (World Geodetic System 1984).
67. ¿En qué artículo de la Ley 7/2021, de 1 de diciembre, de impulso para la sostenibilidad del territorio de Andalucía, se hace referencia al patrimonio arqueológico?
- A) Artículo 3.
 - B) Artículo 15.
 - C) Artículo 32.
 - D) Artículo 72.
68. Según recoge literalmente el artículo 32.2 de la Ley 14/2007, de 26 de noviembre, del Patrimonio Histórico de Andalucía, el plazo de emisión del informe de la Consejería competente en materia de patrimonio histórico sobre la afección al Patrimonio Histórico de la actividad proyectada será de:
- A) Dos meses y en caso de no ser emitido en este plazo se entenderá favorable. No obstante, cuando la actividad incida sobre inmuebles objeto de inscripción como Bien de Interés Cultural o su entorno, el plazo será de 3 meses y de no ser emitido en este plazo se entenderá desfavorable.
 - B) Treinta días y en caso de no ser emitido en este plazo se entenderá desfavorable. No obstante, cuando la actividad incida sobre inmuebles objeto de inscripción como Bien de Interés Cultural o su entorno, el plazo será de 3 meses y de no ser emitido en este plazo se entenderá desfavorable.
 - C) Treinta días y en caso de no ser emitido en este plazo se entenderá favorable. No obstante, cuando la actividad incida sobre inmuebles objeto de inscripción como Bien de Interés Cultural o su entorno, el plazo será de 3 meses y de no ser emitido en este plazo se entenderá desfavorable.
 - D) Un mes y en caso de no ser emitido en este plazo se entenderá desfavorable. No obstante, cuando la actividad incida sobre inmuebles objeto de inscripción como Bien de Interés Cultural o su entorno, el plazo será de 3 meses y de no ser emitido en este plazo se entenderá desfavorable.
69. ¿Qué arqueólogo publicó “The Future of London Past” (1973) en la que plantea la necesidad de estudiar el casco histórico londinense con una metodología adecuada a los contextos urbanos y ha sido considerado un modelo para el desarrollo de la Arqueología Urbana?
- A) Philip Barker.
 - B) Henri Galinié.
 - C) Edward C. Harris.
 - D) Martin Biddle.

- 70. El Día Internacional de los Monumentos y Sitios se celebra el:**
- A) 18 de abril.
 - B) 21 de mayo.
 - C) 18 de agosto.
 - D) 16 de noviembre.
- 71. ¿Qué tratamiento de consolidación se considera más apropiado para la conservación del material óseo arqueológico?**
- A) Paraloid B-72® diluido en acetona.
 - B) Primal AC-2404® en agua.
 - C) Consolidación con nanopartículas de hidróxido de calcio (Nanorestore®).
 - D) Silicato de etilo en solución en White Spirit D40 (ESTEL®).
- 72. El código deontológico del ICOM califica a los restos humanos, como:**
- A) Objetos y especímenes procedentes de trabajos científicos.
 - B) Especímenes biológicos protegidos.
 - C) Materiales culturales delicados.
 - D) Materiales culturales de origen antropológico.
- 73. En 2024 se ha publicado la obra “Prehistorias. Cuentos de mujeres que forjaron el mundo” dirigida al público infantil y juvenil con el objetivo de dar visibilidad del papel de la mujer en la época prehistórica cuya autora es:**
- A) Francisca Hornos Mata.
 - B) Margarita Díaz Andreu.
 - C) María Encarna Sanahuja Yll.
 - D) Margarita Sánchez Romero.
- 74. Según uno de los seis principios de Freeman Tilden en su obra “La interpretación de nuestro patrimonio” (2006) el objetivo principal de la interpretación es la:**
- A) Instrucción.
 - B) Educación.
 - C) Provocación.
 - D) Diversión.
- 75. El artículo 149.1.28ª de la Constitución Española otorga al Estado la competencia en la defensa del patrimonio cultural, artístico y monumental español contra la exportación y la expoliación. Dicha competencia es:**
- A) Privativa.
 - B) Exclusiva.
 - C) Concurrente.
 - D) Compartida.

PARTE TEÓRICA. PREGUNTAS DE RESERVA

151. Indique la respuesta correcta en relación a la excedencia voluntaria por interés particular, regulada en el artículo 149.2 de la Ley 5/ 2023, de 7 de junio, de la Función Pública de Andalucía:

- A)** El personal funcionario de carrera podrá obtener la excedencia voluntaria por interés particular sin el requisito de haber prestado servicios efectivos en cualquiera de las Administraciones públicas, y debiendo permanecer en la misma durante un período mínimo de un año.
- B)** La concesión de excedencia voluntaria por interés particular quedará subordinada a las necesidades del servicio debidamente motivadas.
- C)** Quienes se encuentren en esta situación podrán participar en los cursos de formación convocados por la Administración, sin que ello suponga derecho a indemnización por su asistencia o participación.
- D)** El tiempo de permanencia en esta situación será computable a efectos de trienios y carrera profesional, reservándose el puesto de trabajo desempeñado con carácter definitivo.

152. Según el artículo 1.3 del Reglamento Interno del Consejo de la Unión Europea, el Consejo celebrará sus sesiones en Luxemburgo durante los meses:

- A)** De mayo, julio y octubre.
- B)** De abril, mayo y junio.
- C)** De febrero, marzo y octubre.
- D)** De abril, junio y octubre.

153. La Declaración de Berlín sobre el Acceso Abierto al Conocimiento en Ciencias y Humanidades o Berlin Declaration on Open Access to Knowledge in the Sciences and Humanities se aprobó en:

- A)** 2003.
- B)** 2010.
- C)** 2013.
- D)** 2020.

154. Según el artículo 2 de la Ley 16/2003, de 22 de diciembre, del Sistema Andaluz de Bibliotecas y Centros de Documentación, la ley será de aplicación a todas las bibliotecas y centros de documentación de titularidad o uso público de competencia de la Comunidad Autónoma, así como a aquellos otros centros y bibliotecas de titularidad privada:

- A)** Pertenecientes al Censo Estatal de Archivos, Bibliotecas y Centros de Documentación.
- B)** Incorporados al Sistema Andaluz de Bibliotecas y Centros de Documentación.
- C)** Financiados con fondos públicos.
- D)** Que custodien Patrimonio Documental Andaluz.

PARTE PRÁCTICA. PREGUNTAS ORDINARIAS Y EVALUABLES

SUPUESTO PRÁCTICO

María García superó el proceso selectivo para el Cuerpo Superior Facultativo, especialidad Arqueología, de la Junta de Andalucía (A1.2021). Tras su nombramiento como funcionaria de carrera, se ha incorporado a una Delegación Territorial, donde acaba de recibir por parte de su jefe de servicio un listado de expedientes que debe gestionar. Conteste a las siguientes preguntas en relación con los citados expedientes:

ABREVIATURAS:

BIC: Bien de Interés Cultural.

LPHE: Ley 16/1985, de 25 de junio, del Patrimonio Histórico Español.

PGI: Proyecto General de Investigación.

AAP: Actividad arqueológica preventiva

CGPHA: Catálogo General del Patrimonio Histórico Andaluz.

SEPRONA: Servicio de Protección Ambiental de la Naturaleza

LPHA: Ley 14/2007, de 26 de noviembre, del Patrimonio Histórico de Andalucía.

RAA: Reglamento de Actividades Arqueológicas, aprobado por Decreto 168/2003, de 17 de junio.

GICA: Ley 7/2007, de 9 de julio, de Gestión Integrada de la Calidad Ambiental.

EXPTE. 10.001.- Memoria preliminar de la actividad arqueológica preventiva mediante análisis arqueológico de estructuras emergentes y sondeos arqueológicos en los baños andalusíes de Al-Barid.

- Los baños se encuentran integrados en diversas construcciones en el centro urbano del municipio de Burma, protegido como BIC, con la tipología de Conjunto Histórico. Además, cuenta con un Plan Especial de Protección que fue aprobado conforme a lo estipulado en la LPHE. Las obras previstas en los baños incluyen labores de consolidación y restauración.

76. En el gráfico estratigráfico de los baños de Al-Barid las numeraciones de las unidades estratigráficas o murarias no están ordenadas por orden cronológico. Considerando esta cuestión y los siguientes datos:

- 9 y 13 son unidades negativas. 9 es significativamente más antigua que 13. Esta última fue creada para instalar una tubería contemporánea.

- 5: fosa de enterramiento; 6: relleno del enterramiento generado por filtración de agua y sedimentos; 41: restos humanos; 42: cubierta del enterramiento.

Seleccione la secuencia cronológica lógica correcta, ordenando todas las unidades estratigráficas y los materiales presentes en el subsuelo, desde la unidad más antigua a la más reciente.

ANEXO. LÁMINA 1.

A) 1, 2, 5, 41, 42, 6, 7, 3, 8, 11, 12, 9, 43, 10, 13, 14, 4.

B) 1, 2, 5, 41, 6, 42, 3, 7, 8, 11, 9, 10, 43, 13, 4, 14.

C) 1, 5, 41, 42, 2, 6, 7, 3, 8, 11, 9, 43, 10, 13, 14, 4.

D) 1, 2, 3, 5, 41, 42, 6, 7, 8, 11, 9, 10, 43, 13, 4, 14.

77. En el análisis arqueológico de estructuras emergentes de los citados baños ¿cuál de las siguientes matrices Harris representadas en la LÁMINA 2 muestra de forma más precisa la secuencia cronológica constructiva, desde la cimentación hasta las reformas mas recientes? Considerando que:
- La matriz no desarrolla toda la secuencia estratigráfica o muraria.
 - Las tres bóvedas de cañón islámicas son coetáneas.
 - Los edificios superiores se construyeron en diferentes momentos: el edificio central se levantó en el siglo XIX, el de la izquierda en la Guerra Civil Española, y el de la derecha, representado en color rosado, en 1980.
 - Algunas unidades estratigráficas de reforma se añaden en distintas fechas: la UE 16 en 1945 y las UE 32 y 33 hace cinco años.

ANEXOS. LÁMINAS 1 y 2.

- A) Matriz A.
 - B) Matriz B.
 - C) Matriz C.
 - D) Matriz D.
78. Tras la limpieza integral de los paramentos de la sala fría de los baños de Al-Barid, han quedado al descubierto paramentos de época califal compuestos por fábricas que alternan sillares de piedra y mampostería. ¿A qué tipo de aparejo corresponden?

ANEXO. LÁMINA 3.

- A) Aparejo en damero.
 - B) Aparejo de cal y canto cruzado.
 - C) Aparejo reticulado.
 - D) Aparejo a sogá y tizón.
79. En la cimentación de esta sala se documentaron varios fragmentos de loza dorada fatimí, con decoración epigráfica alusiva al califa al-Mu'tamid. Esta singular producción cerámica se puede fechar en:

ANEXO. LÁMINA 4.

- A) Siglo VIII.
 - B) Siglo X.
 - C) Siglo XI.
 - D) Siglo XII.
80. En la memoria preliminar de la actividad, según recoge expresamente el artículo 32.2.d) del RAA:
- A) Se enumerará la seriación estratigráfica resultante y las estructuras arqueológicas registradas.
 - B) Se enumerará la seriación estratigráfica resultante y las unidades estratigráficas registradas.
 - C) Se enumerarán y se describirán las estructuras arqueológicas registradas, así como las unidades estratigráficas identificadas, con su correspondiente matriz.
 - D) Se enumerarán y se describirán las estructuras arqueológicas registradas, así como las fichas de inventario procedentes de la base de datos de la Consejería de Cultura.

- 81. Esta memoria preliminar venía acompañada de un anexo con el inventario detallado de los materiales recuperados en los sondeos, debidamente firmado. Al pie de dicho inventario, la dirección solicitaba la custodia temporal de los bienes para su estudio. De acuerdo con el artículo 38.3 del RAA el plazo máximo para que dichos materiales pueden permanecer en su poder será de:**
- A) 1 año.
 - B) 9 meses.
 - C) 10 meses.
 - D) No se especifica plazo.
- 82. De accederse a lo solicitado y conforme al artículo 38.4 del RAA, el depositario de los materiales, estará obligado a:**
- A) Suscribir un seguro de responsabilidad civil profesional, cuya cobertura sea suficiente para garantizar los riesgos que pudieran derivarse de la ejecución de los trabajos.
 - B) Suscribir seguro de accidentes para todo el personal participante en el estudio de los materiales.
 - C) Solicitar el correspondiente permiso a la institución museística donde deberán depositarse los materiales arqueológicos cuando termine el estudio solicitado.
 - D) Suscribir una póliza por el importe indicado en cada caso por la Delegación Territorial correspondiente, para responder por la pérdida, robo, destrucción o deterioro de los elementos muebles depositados.
- 83. En el inventario se menciona un fragmento de “Dressel 20”. Se trata de:**
- A) Un tipo de crátera griega.
 - B) Un tipo de espada del Bronce Final.
 - C) Un tipo de ánfora romana.
 - D) Un tipo de punta de lanza paleolítica.
- 84. Una vez resuelta esta memoria, la Delegación Territorial correspondiente dará traslado de dicha resolución, según recoge expresamente el artículo 33.3 del RAA:**
- A) Al Ayuntamiento afectado y la notificará al promotor, institución o parte interesada en el expediente que hubiera propiciado la realización de la actividad arqueológica.
 - B) A la Dirección General competente en materia de patrimonio histórico y la notificará al Ayuntamiento y al promotor que hubiera propiciado la realización de la actividad arqueológica.
 - C) Al Ayuntamiento afectado y la notificará al director de la actividad, promotor, institución o parte interesada en el expediente que hubiera propiciado la realización de la actividad arqueológica.
 - D) Al Ayuntamiento afectado y la notificará al director y al promotor que hubiera propiciado la realización de la actividad arqueológica.
- 85. Una vez finalizada la AAP y resuelta la memoria preliminar, se presentó la memoria y un breve resumen de la misma conforme al art. 34 del RAA. Las directrices técnicas para la elaboración de los resúmenes de las memorias de actividades arqueológicas en Andalucía están recogidas en:**
- A) Tabula.
 - B) La Resolución de 14 de noviembre de 2022, de la Dirección General de Patrimonio Histórico e Innovación y Promoción Cultural, por la que se aprueban las directrices técnicas para la elaboración de los resúmenes de las memorias de actividades arqueológicas en Andalucía.
 - C) Las normas para presentación de artículos originales en Anuario Arqueológico de Andalucía.
 - D) El Decreto 188/2018, de 9 de octubre, de Ordenación del Boletín Oficial de la Junta de Andalucía, de la Consejería de la Presidencia, Administración Local y Memoria Democrática.

EXPTE. 10.002.- Solicitud de autorización del PGI titulado “Poblamiento y Territorio en el Valle Intermontano de los Romerales”.

- El valle de los Romerales está inscrito en el CGPHA como BIC con la tipología de Zona Patrimonial, e incluye bienes diacrónicos como: cueva paleolítica de La Salvia, necrópolis megalítica de El Tomillar y villa romana de Porta Lavandina (BIC, Zona Arqueológica). La programación del PGI incluye actividades de prospección y excavación arqueológica. Actualmente otro equipo ajeno al PGI tiene proyectada una actividad arqueológica en La Salvia.

86. La solicitud del PGI venía acompañada de las actividades correspondientes a la primera anualidad, entre las que se incluía una excavación extensiva en Porta Lavandina. La dirección adjuntó su CV indicando que había participado en actividades arqueológicas similares, pero el órgano autorizante tuvo que verificar la acreditación de su experiencia. De acuerdo con el artículo 7.2 del RAA, se considerará que tiene acreditada experiencia profesional para dirigir una actividad arqueológica aquella persona que haya participado en, al menos::

- A)** Tres intervenciones de la misma modalidad y tipo que la actividad arqueológica para la que se solicita autorización, siempre que dichas actividades sumen un período efectivo de trabajo de campo de, al menos, doce meses.
- B)** Una intervención de la misma modalidad y tipo que la actividad arqueológica para la que se solicita autorización, siempre que dichas actividades sumen un período efectivo de trabajo de campo de, al menos, diez meses.
- C)** Dos intervenciones de la misma modalidad y tipo que la actividad arqueológica para la que se solicita autorización, siempre que dichas actividades sumen un período efectivo de trabajo de campo de, al menos, diez meses.
- D)** Dos intervenciones de la misma modalidad y tipo que la actividad arqueológica para la que se solicita autorización, siempre que dichas actividades sumen un período efectivo de trabajo de campo de, al menos, doce meses.

87. La actividad de excavación prevista en Porta Lavandina, según el artículo 100bis de la LPHA, requiere la emisión de:

- A)** Informe de la Comisión Provincial de Patrimonio Histórico.
- B)** Informe de Ponencia Técnica de Patrimonio Histórico.
- C)** Informe de la Comisión Andaluza de Arqueología.
- D)** Informe de la Comisión Andaluza de Bienes Inmuebles.

88. Asimismo y en esa misma anualidad se plantea una prospección geofísica en el entorno de la necrópolis megalítica de El Tomillar, con el objetivo de detectar posibles estructuras funerarias asociadas al tholos principal del yacimiento. Dicha actuación se tramitará:

- A)** A partir de la presentación de una declaración responsable adjunta al PGI.
- B)** A partir de la solicitud de autorización del PGI y de las actividades correspondientes a la primera fase del PGI.
- C)** A partir de la presentación de una declaración responsable adjunta a la solicitud de autorización de la primera fase del PGI.
- D)** No es posible tramitar la actividad porque no se puede intervenir en dos yacimientos diferentes.

89. Asumiendo la utilización de un sistema de coordenadas UTM, ¿en qué ubicación podría situarse esta necrópolis megalítica andaluza?

- A)** ETRS89, Huso 28S, 235057 E, 4141915 N.
- B)** ETRS89, Huso 30S, 362270 E, 4098668 N.
- C)** ETRS89, Huso 32S, 235057 E, 4141915 N.
- D)** ETRS89, Huso 34S, 447428 E, 4114671 N.

- 90. Autorizado el PGI y su primera anualidad, la dirección de la excavación en Porta Lavandina necesita plantear un corte de excavación ortogonal, pero no dispone de aparatos de topografía ni equipos electrónicos. ¿Qué sistema manual, utilizado en arqueología y construcción, y fundamentado en el Teorema de Pitágoras, se puede utilizar para trazar los ángulos rectos (90°) necesarios para la delimitación del corte?**
- A)** Método 1-2-3: un triángulo que tenga lados de 1 y 2 unidades y una hipotenusa de 3 unidades formará un ángulo de 90° entre los lados menores.
 - B)** Método 2-3-4: un triángulo que tenga lados de 2 y 3 unidades y una hipotenusa de 4 unidades formará un ángulo de 90° entre los lados menores.
 - C)** Método 3-4-5: un triángulo que tenga lados de 3 y 4 unidades y una hipotenusa de 5 unidades formará un ángulo de 90° entre los lados menores.
 - D)** método 4-5-6: un triángulo que tenga lados de 4 y 5 unidades y una hipotenusa de 6 unidades formará un ángulo de 90° entre los lados menores.
- 91. Un equipo de investigación francés tiene solicitada una actividad arqueológica urgente en la cueva paleolítica de La Salvia, con el objetivo de documentar un conjunto de grafías prehistóricas inéditas que han sido vandalizadas. Teniendo en cuenta el artículo 5 del RAA, señale la opción correcta:**
- A)** La actividad arqueológica asumirá el planteamiento metodológico desarrollado en el PGI autorizado.
 - B)** Los resultados de la actividad arqueológica se incorporarán a la memoria final del PGI autorizado.
 - C)** La actividad arqueológica se integrará en la programación del PIG autorizado y se publicará de forma conjunta por la Consejería de Cultura.
 - D)** La actividad arqueológica deberá adecuarse a los objetivos de investigación y al sistema de registro del PGI autorizado.

EXPTE. 10.003.- Solicitud de informe a la Consejería de Cultura y Deporte.

Solicitud de informe previo de afección al patrimonio histórico y arqueológico del proyecto de instalación de una estación depuradora de aguas residuales (EDAR), que prestará servicio al municipio de Aguasnegras.

- 92. Una vez recibida dicha solicitud, desde la Consejería de Cultura y Deporte se debe emitir el informe en el siguiente plazo:**
- A)** Tres meses, relacionando los bienes del patrimonio histórico e identificando su grado de protección, pudiendo aportar directrices o medidas cautelares a adoptar, debiendo ser estos bienes objeto de un tratamiento adecuado en el proyecto y estudio de impacto o documento ambiental que se elabore.
 - B)** Un mes, no obstante, cuando la actividad incida sobre inmuebles objeto de inscripción como Bien de Interés Cultural o su entorno, el plazo será de tres meses.
 - C)** Dos meses, relacionando los bienes del patrimonio histórico e identificando su grado de protección, pudiendo aportar directrices o medidas cautelares a adoptar, debiendo ser estos bienes objeto de un tratamiento adecuado en el proyecto y estudio de impacto o documento ambiental que se elabore.
 - D)** Dos meses, no obstante, cuando la actividad incida sobre inmuebles objeto de inscripción como Bien de Interés Cultural o su entorno, el plazo será de tres meses.
- 93. Una vez emitido el informe, en su conclusión se indica a los promotores del proyecto que deben solicitar la innecesariedad de realizar una actividad arqueológica, conforme a lo previsto en:**
- A)** El artículo 52.3 de la LPHA.
 - B)** El artículo 53.4 de la LPHA.
 - C)** El artículo 57.2 de la LPHA.
 - D)** El artículo 59.6 de la LPHA.

EXPTE. 10.004.- Denuncia por actividades contra el Patrimonio Arqueológico.

- Una unidad del SEPRONA de la Guardia Civil ha interpuesto una denuncia contra Juan F. P. y Francisco F. M. vecinos de Villavaciada, a los que sorprendieron usando un detector de metales y excavando una sepultura con pico y pala en una necrópolis ibera. Posteriormente, durante un registro en el domicilio de Juan F. P. hallaron una colección de más de un centenar de piezas arqueológicas expoliadas en yacimientos cercanos.

- 94. ¿Los hechos que motivan la denuncia contra Juan F. P. y Francisco F. M. son susceptibles de generar responsabilidad penal conforme a lo dispuesto en el ordenamiento jurídico español?**
- A)** Sí, estos hechos pueden dar lugar a responsabilidad penal, conforme a lo dispuesto en el artículo 345 del Código Penal.
 - B)** No, las infracciones contra el patrimonio arqueológico están tipificadas como infracciones administrativas muy graves, y según la LPHA (artículo 114) sancionadas con multas que oscilan entre 100.001 y 250.000 euros.
 - C)** Sí, el que cause daños en yacimientos arqueológicos puede ser castigado con pena de prisión de seis meses a tres años. Con la misma pena se castigan los actos de expolio.
 - D)** No, el Código Penal únicamente tipifica como delito la venta ilícita o exportación no autorizada de piezas arqueológicas, por lo que los hechos denunciados no generan responsabilidad penal para los denunciados.
- 95. Los materiales incautados a los vecinos de Villavaciada se depositan en el Museo Arqueológico Provincial, en función del artículo 40.1.d) de la Ley 8/2007, de 5 de octubre, de Museos y Colecciones Museográficas de Andalucía mediante un ingreso:**
- A)** Temporal por ser depósito judicial.
 - B)** Forzoso por ser decomiso judicial.
 - C)** Forzoso por ser depósito judicial.
 - D)** Forzoso por ser decomiso administrativo subiudice.
- 96. ¿Quién es el titular de los objetos arqueológicos decomisados en el registro en el domicilio de Juan F. P.?**
- A)** El Ayuntamiento de Villavaciada.
 - B)** La Comunidad Autónoma de Andalucía.
 - C)** El Museo Arqueológico provincial.
 - D)** El Ministerio de Cultura.
- 97. Dada la relevancia de la necrópolis y la singularidad de varios objetos procedentes de ella, entre los que hallaban tres falcatas completas, dos anillos de oro y una crátera griega, la Consejería de Cultura y Deporte determinó la realización de una actividad de urgencia. Dicha actuación, de acuerdo con el artículo 58 de la LPHA, se realizará mediante:**
- A)** Procedimiento restringido y desarrollando una actividad arqueológica preventiva para reparar el daño producido.
 - B)** Licitación con negociación y desarrollando una actividad puntual para documentar el expolio.
 - C)** Procedimiento negociado y limitándose a la adopción de las medidas necesarias para superar la situación de urgencia.
 - D)** Procedimiento simplificado y limitándose a la adopción de las medidas necesarias para superar la situación de urgencia.

98. Entre los objetos decomisados han encontrado una pieza cerámica conocida como soporte de carrete. ¿A qué ámbito cronocultural prehistórico se puede adscribir su origen?

ANEXO. LÁMINA 5.

- A) Neolítico.
- B) Calcolítico.
- C) Mesolítico.
- D) Bronce Final.

99. Entre los materiales incautados se encuentra esta pieza de hueso catalogada como:

ANEXO. LÁMINA 6.

- A) Acus crinalis.
- B) Tutulus.
- C) Fuscícula.
- D) Calamistrum.

100. Entre los materiales incautados se encuentra esta lápida sepulcral en cuya inscripción se puede leer la habitual fórmula funeraria romana H.S.E.S.T.T.L.:

ANEXO. LÁMINA 7.

- A) Haec Sit Est Saet Terrae Tua Lividum.
- B) Hoc Sit Est Sate Terra Tua Leve.
- C) Hic Situs/a Est Sit Tibi Terra Levis.
- D) Hoc Sit Est Sea Terra Tibi Levis.

PARTE PRÁCTICA. PREGUNTAS DE RESERVA

155. Entre el 29 de septiembre y el 1 de octubre de 2025 está previsto la celebración en Barcelona de la Conferencia Mundial sobre políticas culturales y desarrollo sostenible de la UNESCO. Este foro, donde los Estados miembros de la UNESCO establecen la agenda global para la cultura, se denomina:

- A) Mondiacult.**
- B) Act ODS.**
- C) Cult ODS.**
- D) SyncCult.**

156. En el procedimiento de autorización del PGI “Poblamiento y Territorio en el Valle Intermontano de los Romerales”, y según lo previsto en el artículo 18 del RAA, deben incorporarse los siguientes informes:

- A) De la Delegación Provincial de Cultura correspondiente o, en su caso, de las Delegaciones Provinciales afectadas, de los servicios técnicos de la Dirección General de Bienes Culturales, de la Comisión Andaluza de Arqueología y de la Dirección General de Instituciones del Patrimonio Histórico.**
- B) De la Delegación Provincial de Cultura correspondiente o, en su caso, de las Delegaciones Provinciales afectadas, de los servicios técnicos de la Dirección General de Bienes Culturales, de la Comisión Andaluza de Arqueología, de la Dirección General de Instituciones del Patrimonio Histórico sobre el museo en el que habrán de depositarse los materiales extraídos y, si así lo demanda la Dirección General de Bienes Culturales, informes de especialistas en la materia u otras instituciones científicas.**
- C) De la Delegación Provincial de Cultura correspondiente o, en su caso, de las Delegaciones Provinciales afectadas, de la Comisión Andaluza de Arqueología, de la Dirección General de Instituciones del Patrimonio Histórico y, si así lo demanda la Dirección General de Bienes Culturales, informes de especialistas en la materia u otras instituciones científicas.**
- D) De la Delegación Provincial de Cultura correspondiente o, en su caso, de las Delegaciones Provinciales afectadas, de los servicios técnicos de la Dirección General de Bienes Culturales, de la Dirección General de Instituciones del Patrimonio Histórico y, si así lo demanda la Dirección General de Bienes Culturales, informes de especialistas en la materia u otras instituciones científicas.**

157. El yacimiento íbero objeto de destrucción y expolio es conocido por unas prospecciones realizadas años atrás pero no se hallaba inscrito individualmente en el Catálogo General de Patrimonio Histórico Andaluz, en el caso que se curse un procedimiento como infracción administrativa estaría clasificada como:

- A) Muy grave.**
- B) Menos grave.**
- C) Grave.**
- D) Leve.**



LÁMINA 1

BAÑOS ISLÁMICOS DE AL-BARID
Análisis de estructuras emergentes y estratigrafía

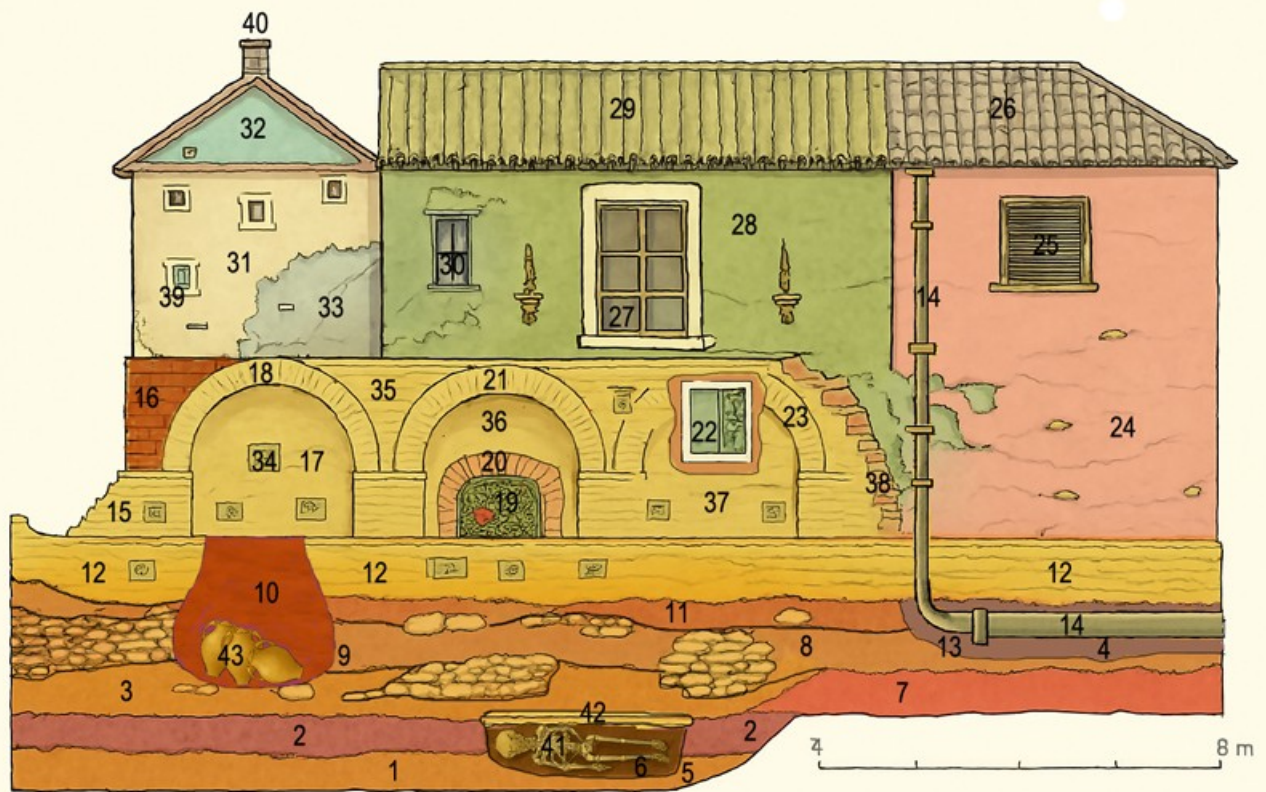

LÁMINA 2

ANEXO

Láminas 3-4

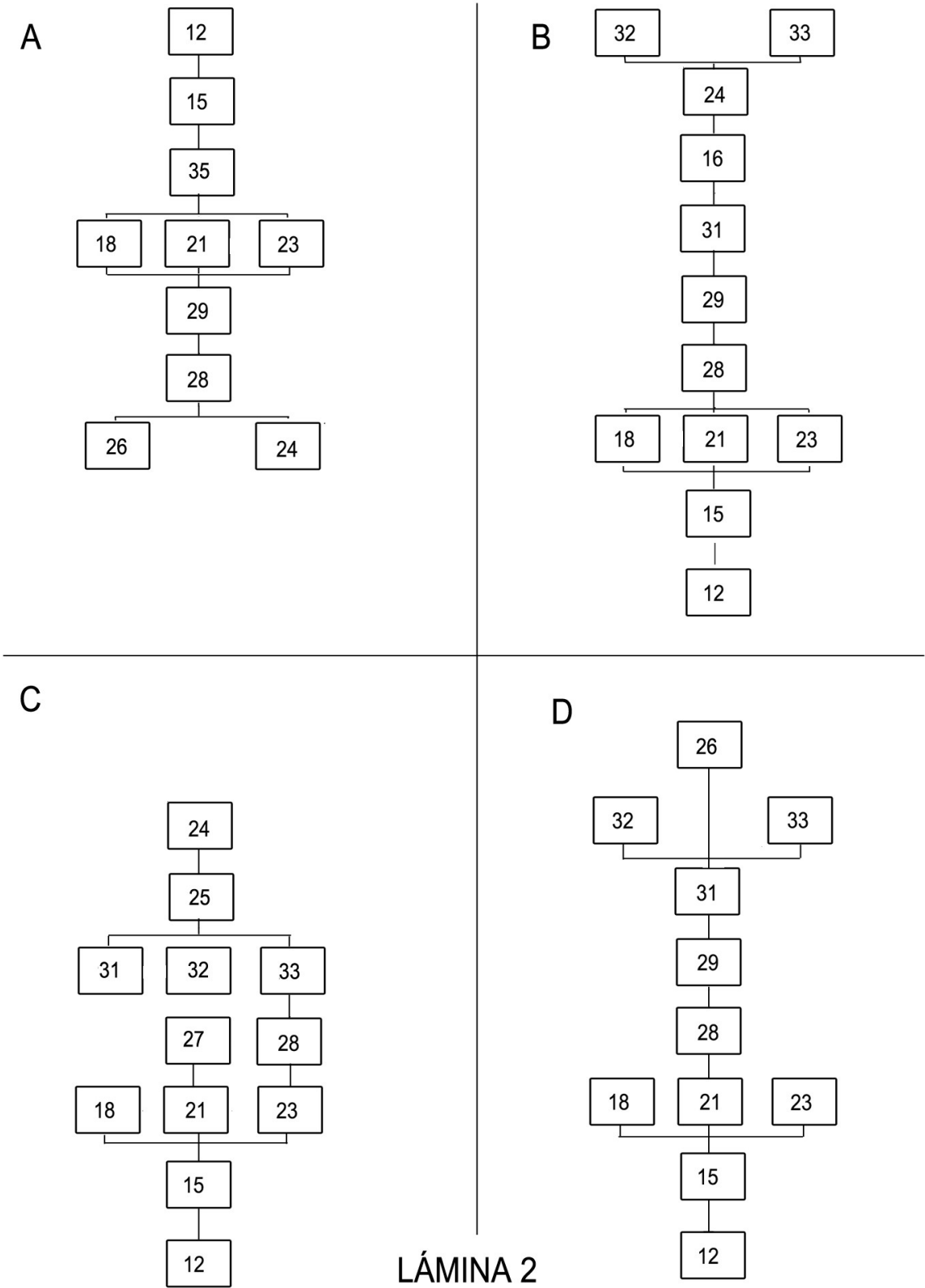

LÁMINA 3

BAÑOS ISLÁMICOS DE AL-BARID
Sala fría. Paramento norte.



LAMINA 4

BAÑOS ISLAMICOS DE AL-BARID

ANEXO

Láminas 5-6-7

