

Informe Mensual de Evolución de Precios al Consumo de los Productos Pesqueros

PESCA PRECIOS

OCTUBRE 2022



Junta de Andalucía
Consejería de Agricultura,
Pesca, Agua y Desarrollo Rural

ÍNDICE

| | |
|--|----|
| METODOLOGÍA | 3 |
| ÍNDICE DE PRECIOS AL CONSUMO GENERAL Y POR ESPECIE | 6 |
| EVOLUCIÓN DE PRECIOS MEDIOS MINORISTAS POR MES, ESPECIE Y TIPO DE ESTABLECIMIENTO. EVOLUCIÓN SEMANAL DE LOS PRECIOS AL CONSUMO POR FORMATO COMERCIAL | 7 |
| EVOLUCIÓN PRECIOS ORIGEN-DESTINO | |
| • ACEDÍA | 8 |
| • BOQUERÓN | 9 |
| • LENGUADO | 10 |
| • SARDINA | 11 |
| • PEZ ESPADA | 12 |
| • CHIRLA | 13 |
| • CHOCO | 14 |
| • LANGOSTINO | 15 |
| • GAMBA | 16 |
| • SALMONETE | 17 |
| • ATÚN | 18 |
| • DORADA | 19 |
| • LUBINA | 20 |
| • MERLUZA | 21 |
| • CABALLA | 22 |

METODOLOGÍA

ÁMBITO DE ESTUDIO

Ámbito Poblacional: Establecimientos detallistas dedicados a la venta de pescado fresco, en concreto pescaderías tradicionales ubicadas o no en mercados de abastos, supermercados e hipermercados en Andalucía.

Unidad Investigada: Establecimiento detallista dedicado a la venta de productos pesqueros frescos. En concreto pescaderías tradicionales ubicadas o no en mercados de abastos, supermercados e hipermercados en Andalucía que forma parte del Panel de Establecimientos creado por la Consejería de Agricultura, Pesca y Medio Ambiente.

Desagregación Máxima Alcanzada: Comunidad Autónoma Andaluza.

Periodicidad en la recogida de datos: Semanal

VARIABLES

Podemos distinguir variables de Identificación y de Cuantificación:

Las variables de **Identificación** recogidas son:

- Nombre comercial establecimiento
- Municipio.
- Tipo de establecimiento
- Fecha de recogida.
- Día de la semana.
- Especie
- Producto

Las variables de cuantificación recogidas son:

- Precio de cada producto expresado como euros/kg.

RECOGIDA DE INFORMACIÓN

Tipo de actividad estadística: Obtención de datos estadísticos mediante muestreo.

Para el desarrollo del seguimiento de los precios la Dirección General de Pesca y Acuicultura de la Junta de Andalucía cuenta con un **Panel de Establecimientos Minoristas** dedicados a la venta de productos de la pesca. Este panel está formado por unos 96 establecimientos dedicados a la venta de pescado, en concreto pescaderías tradicionales ubicadas o no en mercados de abastos, supermercados e hipermercados distribuidos por las ocho provincias andaluzas. Estos establecimientos permanecen en su Octubrería desde el inicio del proyecto, aunque ha habido algunas sustituciones de una pescadería por otra.

Unidad básica de la encuesta y unidad de observación: El establecimiento o punto de venta es la unidad básica de la encuesta. El precio de los distintos productos es la unidad de observación. El seguimiento de los precios se realiza para una cesta de productos en la que entran a formar parte en los productos pesqueros que tienen Octubre presencia en el consumo andaluz. En concreto las especies que forman nuestra cesta de productos son:

| | | | |
|----------|------------|---------|------------|
| Acedía | Chirla | Atún | Pez Espada |
| Boquerón | Langostino | Dorada | Pijota |
| Lenguado | Gamba | Lubina | Choco |
| Sardina | Salmonete | Merluza | Caballa |

Para cada una de estas especies se hace una distinción en función de la calidad, procedencia o tamaño, lo que origina que la cesta de producto pase de 15 especies a 40 productos.

La cesta de producto estaría formada por:

- Acedías de trasmallo, acedías de arrastre, acedías congeladas.
- Boquerón nacional grande, boquerón nacional pequeño, boquerón de importación.
- Lenguado pequeño, lenguado grande.
- Sardina.
- Pez espada fresco, pez espada descongelado/congelado.
- Chirla nacional pequeña, Chirla nacional mediana, chirla nacional grande, chirla importación
- Langostino fresco, langostino descongelado/congelado, langostino cocido.
- Gamba fresca arroceras, gamba fresca, gamba congelada, gamba cocida.
- Salmonete pequeño, salmonete grande.
- Atún fresco, atún congelado.
- Dorada extractiva, dorada acuicultura < 600 gr, dorada acuicultura > 600 gr.
- Lubina extractiva, lubina acuicultura < 600 gr, lubina acuicultura > 600 gr.
- Merluza grande > 1,5Kg., merluza mediana o pescada, merluza negra o senegal, Pijota europea pequeña, pijota de importación.
- Choco entero sin limpiar, choco entero limpio descongelado, choco en tiras.

Para la elección de los establecimientos que forman parte del panel de establecimientos se utilizó originariamente el directorio de establecimientos detallistas de productos pesqueros frescos de Andalucía de la Consejería de Agricultura, Pesca y Medio Ambiente de la Junta de Andalucía (2001). El directorio proporciona información de cada establecimiento referente a su identificación, dirección y tipo de establecimiento, actualizándose progresivamente.

Diseño muestral: El método de muestreo aplicado ha sido la estratificación cruzada, proceso bietápico que consiste en particionar la población utilizando dos criterios: tipo de establecimiento y número de establecimientos por municipio. En primer lugar, se estratifica la población de acuerdo con el criterio “tipo de establecimiento”, obteniéndose tres estratos y, posteriormente, cada uno de ellos se particiona según el criterio “número de establecimientos por municipio”.

Variables de estratificación: La estratificación de la población se realizará en función de la variable auxiliar precio medio del establecimiento, por ser la variable que tiene menor grado de dispersión. De anteriores trabajos de campo sobre la población se ha obtenido la información necesaria sobre el grado de variabilidad de este parámetro.

Tamaño de la muestra: El tamaño total de la muestra con un error esperado del 5% al 95% de nivel de confianza, se ha calculado considerando que el tamaño muestral mínimo admitido debe un estrato no podrá ser inferior al 10% del tamaño poblacional, no pudiendo ser en ningún caso inferior a 5 unidades muestrales.

En la primera fase, el reparto del tamaño muestral entre los tres estratos se realiza aplicando el método de la afijación óptima o de mínima. La fórmula utilizada para el cálculo del tamaño total de la muestra y de cada estrato con asignación óptima ha sido:

$$n_h = \frac{N_h S_h}{\sum_{h=1}^3 N_h S_h} * n$$

$$n = \frac{\left(\sum_{h=1}^3 N_h S_h \right)^2}{\frac{N^2 e^2 X^2}{z^2} + \sum_{h=1}^3 N_h S_h^2}$$

En el siguiente cuadro aparece el tamaño de la muestra para el citado error, que resulta de aplicar la fórmula anterior así como algunos cálculos intermedios. El tamaño de la muestra para una asignación óptima resulta ser de 75 establecimientos para poder cumplir el requisito de tamaño mínimo exigido a cada estrato.

La distribución del tamaño muestral entre los distintos municipios se realiza aplicando el método proporcional cuya fórmula de cálculo es la siguiente:

$$n_h = \frac{N_h}{N} * n$$

Para determinar el número de elementos que componen cada uno de los estratos es necesario aplicar al tamaño muestral “n” la amplitud de cada estrato.

Se ha ampliado el tamaño de la muestra a 96 establecimientos obteniendo el siguiente reparto:

| MUNICIPIO | PESCADERIAS | SUPERMERCADOS | HIPERMERCADOS | TOTAL |
|------------------|-------------|---------------|---------------|-----------|
| ALMERIA | 7 | 2 | 0 | 9 |
| CADIZ | 13 | 1 | 4 | 18 |
| CORDOBA | 6 | 1 | 1 | 8 |
| GRANADA | 7 | 1 | 1 | 8 |
| HUELVA | 5 | 1 | 0 | 6 |
| JAEN | 2 | 1 | 0 | 3 |
| MALAGA | 16 | 4 | 2 | 22 |
| SEVILLA | 15 | 4 | 2 | 21 |
| ANDALUCIA | 71 | 15 | 10 | 96 |

Recogida de datos:

La recogida de datos es semanal; el día de la semana y la hora de la observación varían de una semana a otra, estando en función de la disponibilidad del técnico encuestador.

Índice de Precios al Consumo (Base Octubre 2016)

El Índice de Precio al Consumo de los productos pesqueros en Andalucía en octubre, ha experimentado un descenso del 1,0% respecto al registrado en septiembre, porcentaje similar al alcanzado el mes anterior. Esta caída de precios sin embargo, sitúa la tasa de variación interanual del IPC del mes de octubre en el 2,0%, cuatro puntos por debajo de la registrada en septiembre.

| Especie | Índice | Variación (%) | |
|-----------------------|---------------|--|--------------------------------|
| | | Sobre el mes anterior (Oct 22 - Sep 22) | En un año (Oct 22 - Oct 21) |
| Langostino | 130,04 | 5,6% | 12,3% |
| Chirla | 115,47 | 1,1% | 5,3% |
| Dorada | 122,11 | 1,0% | 1,0% |
| Lubina | 121,79 | 0,8% | 2,5% |
| Caballa | 131,22 | 0,8% | 2,6% |
| Gamba | 127,72 | 0,6% | -4,2% |
| Choco | 149,07 | 0,3% | 10,7% |
| Merluza | 116,68 | -0,8% | 0,3% |
| Boquerón | 102,01 | -1,0% | 6,1% |
| Acedía | 119,67 | -1,4% | 3,0% |
| Atún | 144,12 | -2,4% | 3,1% |
| Pez espada | 139,06 | -3,7% | -1,4% |
| Salmonete | 109,92 | -6,4% | -6,1% |
| Lenguado | 139,16 | -7,9% | -1,5% |
| Sardina | 98,05 | -10,8% | 9,7% |
| INDICE GENERAL | 124,57 | -1,0% | 2,0% |

Para realizar el análisis se ha efectuado un seguimiento de los precios en los establecimientos minoristas, para los quince productos incluidos en la cesta pesquera, siendo el langostino la única especie que registra subida de valor destacable respecto a septiembre (5,6%), si bien su precio medio se encuentra un 12,3% por encima del registrado en octubre del año anterior.

En el lado de los productos que bajan de precio debemos destacar la sardina, el lenguado y el salmonete, con caídas de valor del 10,8%, del 7,9% y del 6,4%.

El resto de especies mantienen diferencias de precio muy moderadas respecto al mes anterior.

Índice de precios al consumo por tipo de establecimiento

| Establecimientos | Índice | Sobre el mes anterior (Oct 22 - Sep 22) | En un Año (Oct 22 - Oct 21) |
|---------------------------|--------|--|--------------------------------|
| Pescaderías Tradicionales | 123,61 | 0,2% | 1,2% |
| Supermercados | 124,45 | -5,8% | 1,1% |
| Hipermercados | 133,66 | -3,5% | 10,7% |

Analizando la evolución mensual del índice de precios al consumo por tipo de establecimiento en octubre, se observa que es en las pescaderías tradicionales donde únicamente se ha registrado una subida del valor medio de los productos pesqueros, si bien de forma muy moderada (apenas 2 décimas porcentuales), mientras que en los supermercados e hipermercados se aprecia una caída de su precio medio del 5,8% y del 3,5% respectivamente.

Con respecto al mismo mes del año anterior sin embargo, experimentan subidas los tres formatos comerciales (pescaderías tradicionales, supermercados e hipermercados).

Los precios se encuentra un 10,7% de media más caros en los hipermercados y un 1,2% y un 1,1% superiores si la comparativa la hacemos en pescaderías tradicionales y supermercados.

Evolución de Precios Medios Minoristas por mes y tipo de establecimiento

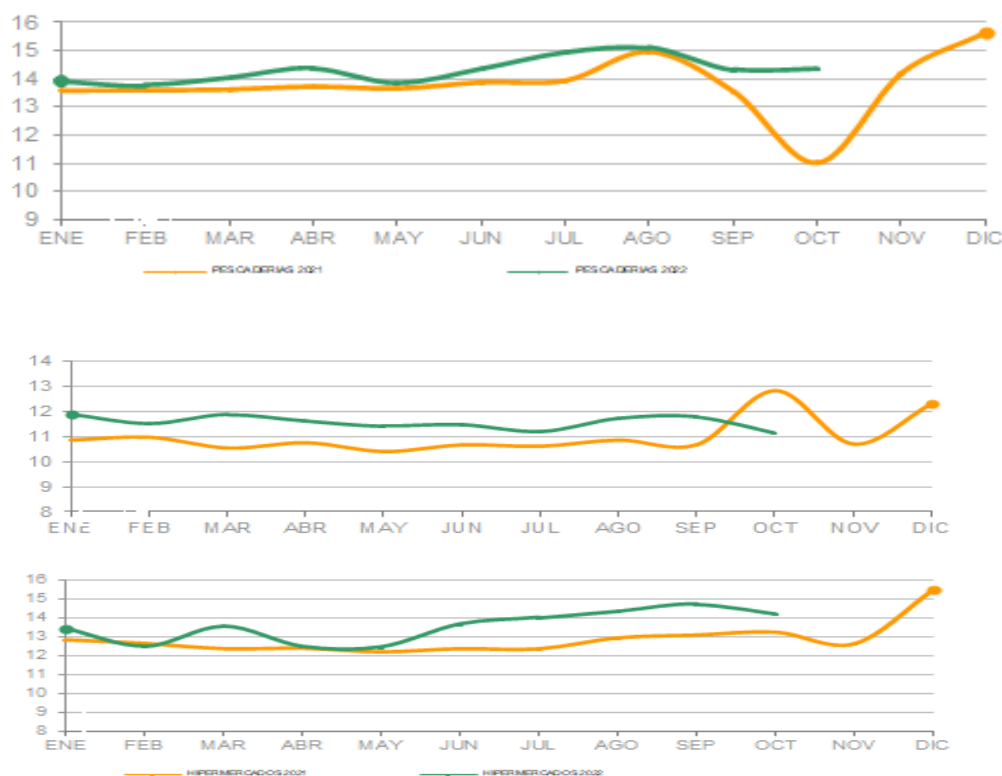

El coste medio de la cesta representativa de productos pesqueros en Octubre es de 13,53€/Kg., abaratándose 13 céntimos de euro respecto a septiembre. El precio en destino del conjunto total de productos entre los tres tipos de establecimientos supone una variación de un 29,0%; esto es 3,23€/Kg. entre el más caro y el más económico. En este sentido, la cesta adquirida en los supermercados es la más asequible para el consumidor final, con un coste medio de 11,12€/Kg, en contraposición el precio medio de la cesta ofertada en las pescaderías tradicionales continúa siendo la menos asequible, con un coste medio de 14,35€/Kg.

| AÑO 2022 | ESPECIE | PESCADERÍAS | SUPERMERCADOS | HIPERMERCADOS | TOTAL |
|----------|-----------------------|--------------|---------------|---------------|--------------|
| | | (Euros/kg) | (Euros/kg) | (Euros/kg) | (Euros/kg) |
| Octubre | Acedía | 14,12 | 12,78 | 14,20 | 13,93 |
| | Atún | 21,65 | 18,06 | 22,52 | 21,46 |
| | Boquerón | 6,84 | 5,82 | 6,26 | 6,61 |
| | Caballa | 5,57 | 4,39 | 4,95 | 5,17 |
| | Chirla | 8,82 | 8,94 | 9,11 | 8,88 |
| | Choco | 13,71 | 13,05 | 14,00 | 13,61 |
| | Dorada | 13,75 | 9,43 | 11,63 | 12,59 |
| | Gamba | 21,14 | 15,95 | 26,97 | 20,92 |
| | Langostino | 25,08 | 10,43 | 23,17 | 19,74 |
| | Lenguado | 21,14 | 21,34 | 31,47 | 22,21 |
| | Lubina | 14,63 | 9,57 | 12,53 | 13,30 |
| | Merluza | 12,81 | 10,57 | 10,35 | 11,96 |
| | Pez espada | 24,05 | 21,50 | 22,34 | 23,46 |
| | Salmonete | 14,38 | 10,68 | 12,79 | 13,74 |
| | Sardina | 4,38 | 4,59 | 4,83 | 4,52 |
| | INDICE GENERAL | 14,35 | 11,12 | 14,22 | 13,53 |

* Precios más caros

* Precios más baratos



Análisis descriptivo de precios por tipo de producto

| Precios (€/kg) | Acedia de trasmallo | Acedia de arrastre | Acedia Importación | Total Acedia |
|---------------------------|---------------------|--------------------|--------------------|---------------|
| Presencia puntos de venta | 32,3% | 52,6% | 15,0% | 38,6% |
| Precio medio | 16,58 | 13,12 | 11,02 | 13,93 |
| Precio más frecuente | 16,00 | 12,95 | 11,95 | 14,80 |
| Rango oscilación | (11,90 -22,95) | (8,50 -16,95) | (7,90 -14,80) | (7,90 -22,95) |

En términos de valor, la acedia situó su precio medio en 13,93€/Kg., cifra inferior un 1,4% respecto al mes anterior. El incremento de precio de la acedia de importación en 1,9%, no pudo compensar la pérdida de valor de la acedia de trasmallo y la de arrastre.

En octubre en general la oferta de la acedia disminuyó un 3,5% en los mostradores detallistas respecto al mes de septiembre, sin embargo por variedad de producto se comercializó más acedia de trasmallo y de importación, mientras que la de arrastre representó una reducción de su oferta del 3,1%.

Comparativa de la cuota de mercado por tipo de producto. Oct 2021 - Oct 2022

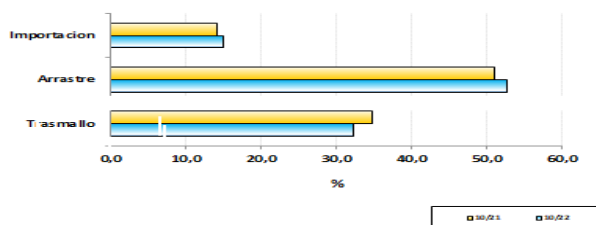

Evolución de la estacionalidad mensual. Oct 2021 - Oct 2022

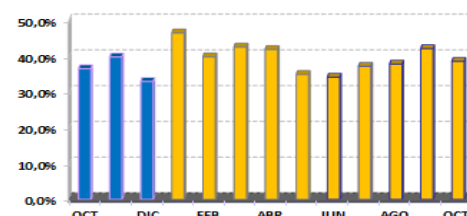

Evolución semanal por establecimiento minorista y por tipo de producto

| Establecimientos | Producto | Octubre 2022 | | | | | Variación interanual | Variación mes anterior |
|------------------|-------------|--------------|--------|--------|--------|--------------|----------------------|------------------------|
| | | sem 40 | sem 41 | sem 42 | sem 43 | Promedio mes | | |
| Pescaderías | Trasmallo | 16,38 | 16,23 | 16,06 | 16,04 | 16,21 | -0,4% | -3,9% |
| | Arrastre | 13,63 | 13,35 | 12,47 | 13,57 | 13,14 | -0,4% | -3,2% |
| | Importación | 12,20 | - | 7,95 | 10,95 | 10,51 | 62,7% | -0,8% |
| Supermercados | Trasmallo | - | 15,95 | 15,95 | 12,50 | 14,80 | -28,5% | 23,6% |
| | Arrastre | 14,21 | 13,47 | 12,47 | 12,46 | 13,36 | 13,7% | -0,1% |
| | Importación | 11,87 | 11,45 | 11,95 | 10,64 | 11,31 | 29,4% | 4,7% |
| Hipermercados | Trasmallo | 21,95 | 20,92 | 15,63 | 22,95 | 19,09 | -8,7% | 9,1% |
| | Arrastre | 15,34 | 11,86 | 12,72 | 11,74 | 12,97 | 4,9% | -6,2% |
| | Importación | 9,95 | 12,95 | 9,95 | 12,95 | 11,45 | 78,1% | 0,0% |
| Global | Trasmallo | 16,78 | 17,24 | 15,92 | 16,38 | 16,58 | -3,3% | -1,2% |
| | Arrastre | 14,25 | 13,08 | 12,54 | 12,81 | 13,12 | 2,7% | -3,4% |
| | Importación | 11,61 | 11,95 | 9,45 | 11,08 | 11,02 | 51,2% | 1,9% |
| Total acedia | | 14,90 | 14,11 | 13,19 | 13,47 | 13,93 | 3,0% | -1,4% |

Evolución semanal de precios al consumo. Años 2021 - 2022

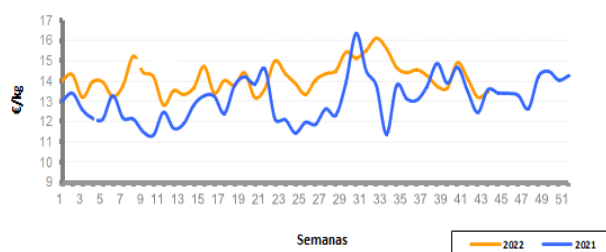

Evolución mensual de precios origen-destino. Oct 2021 - Oct 2022

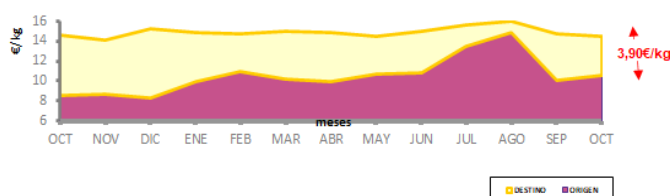



Análisis descriptivo de precios por tipo de producto

| Precios (€/kg) | Boquerón nacional | Boquerón importado | Total boquerón |
|---------------------------|-------------------|--------------------|----------------|
| Presencia puntos de venta | 98,6% | 1,4% | 77,5% |
| Precio medio | 6,59 | 8,66 | 6,61 |
| Precio más frecuente | 8,00 | 5,00 | 8,00 |
| Rango oscilación | (2,95 - 10,80) | (6,95 - 10,00) | (2,95 - 10,80) |

El valor comercializado del boquerón sitúa su precio medio en 6,61€/Kg. en los mercados minoristas en octubre, esto es un 6,1% superior al del mismo periodo del año anterior. Sin embargo pierde un 1,0% si la comparativa la hacemos respecto al mes de septiembre.

Por variedad de producto, del total de boquerón nacional (98,6%) ofertado, el 70,0% corresponde al boquerón de tamaño pequeño/mediano y el restante 30,0% al grande.

Comparativa de la cuota de mercado por tipo de producto. Oct 2021 - Oct 2022

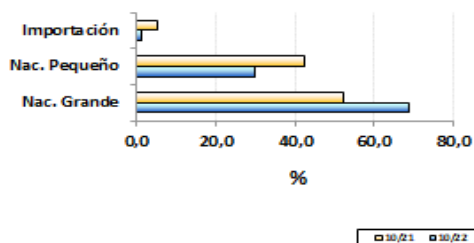

Evolución de la estacionalidad mensual. Oct 2021 - Oct 2022

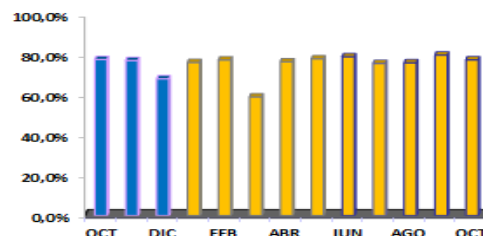

Evolución semanal por establecimiento minorista y por tipo de producto

| Establecimientos | Producto | Octubre 2022 | | | | | Variación interanual | Variación mes anterior |
|-----------------------|------------------|--------------|-------------|-------------|-------------|--------------|----------------------|------------------------|
| | | sem 40 | sem 41 | sem 42 | sem 43 | Promedio mes | | |
| Pescaderías | Nacional Pequeño | 6,29 | 7,08 | 6,82 | 5,82 | 6,49 | 9,6% | 3,5% |
| | Nacional Grande | 7,12 | 7,82 | 7,50 | 7,15 | 7,44 | 3,2% | -2,2% |
| | Importación | - | 9,40 | - | - | 9,40 | 37,4% | 39,5% |
| Supermercados | Nacional Pequeño | 5,27 | 6,48 | 5,21 | 5,43 | 5,58 | 4,7% | -0,2% |
| | Nacional Grande | 7,35 | 5,85 | 6,97 | 6,64 | 6,69 | 23,9% | -8,0% |
| | Importación | - | 6,95 | - | - | 6,95 | 32,4% | 7,4% |
| Hipermercados | Nacional Pequeño | 5,56 | 5,64 | 5,83 | 5,63 | 5,66 | 26,3% | -3,2% |
| | Nacional Grande | - | 8,42 | 7,60 | 8,48 | 8,31 | 60,7% | -14,3% |
| | Importación | - | 8,90 | - | - | 8,90 | 28,2% | 98,2% |
| Global | Nacional Pequeño | 6,01 | 6,80 | 6,40 | 5,74 | 6,22 | 9,5% | 2,5% |
| | Nacional Grande | 7,16 | 7,72 | 7,45 | 7,24 | 7,42 | 7,5% | -2,8% |
| | Importación | - | 8,66 | - | - | 8,66 | 39,0% | 36,6% |
| Total boquerón | | 6,21 | 7,22 | 6,69 | 6,31 | 6,61 | 6,1% | -1,0% |

Evolución semanal de precios al consumo. Años 2021 - 2022

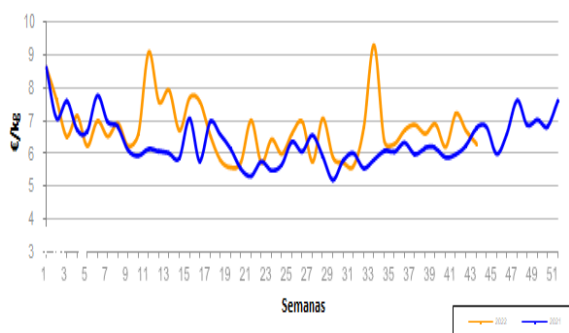

Evolución mensual de precios origen-destino: Boquerón Nacional. Oct 2021 - Oct 2022

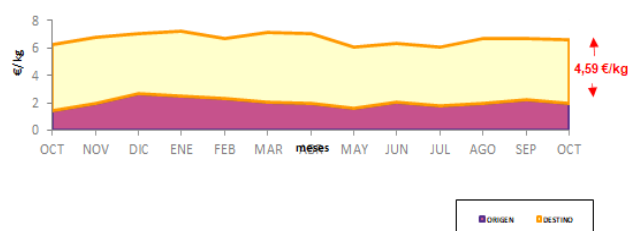



Análisis descriptivo de precios por tipo de producto

| Precios (€/kg) | Lenguado nacional | lenguado importación | lenguado congelado | Total lenguado |
|---------------------------|-------------------|----------------------|--------------------|----------------|
| Presencia puntos de venta | 81,4% | 9,9% | 9,3% | 49,8% |
| Precio medio | 23,96 | 18,10 | 10,95 | 22,21 |
| Precio más frecuente | 23,95 | 19,00 | 9,80 | 23,95 |
| Rango oscilación | (10,80 - 59,95) | (14,00 - 29,95) | (8,00 - 14,00) | (8,00 - 59,95) |

El precio del lenguado en octubre sufre una caída de valor del 7,9% respecto al mes anterior, esta bajada de precio afecta a las tres variedades (nacional, importado y congelado), si bien es en el producto congelado donde se produce un descenso mayor en su precio medio (23,6%).

La presencia de la especie en los puntos de venta mantuvo la tendencia ascendente del lenguado nacional, que fija su oferta en el 81,4%, mientras que el lenguado importado y congelado fijan su presencia en torno al 9,0% en los mostradores detallistas.

Comparativa de la cuota de mercado por tipo de producto. Oct 2021 - Oct 2022

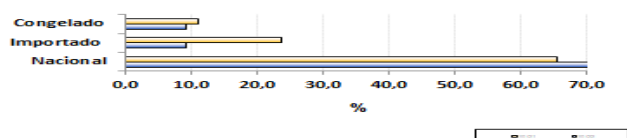

Evolución de la estacionalidad mensual.

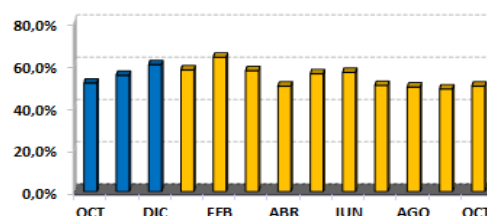

Evolución semanal por establecimiento minorista y por tipo de producto

| Establecimientos | Producto | Octubre 2022 | | | | | Variación interanual | Variación mes anterior |
|------------------|-------------|--------------|--------|--------|--------|--------------|----------------------|------------------------|
| | | sem 40 | sem 41 | sem 42 | sem 43 | Promedio mes | | |
| Pescaderías | Nacional | 23,71 | 23,96 | 23,18 | 21,40 | 23,01 | -7,3% | -9,6% |
| | Importación | 18,80 | 17,42 | 16,67 | 17,17 | 17,22 | -2,0% | -10,2% |
| | Congelado | 11,60 | 11,90 | 11,00 | 10,18 | 11,07 | -9,6% | -15,2% |
| Supermercados | Nacional | 22,65 | 21,52 | 23,75 | 22,13 | 22,58 | 4,9% | -4,8% |
| | Importación | - | - | - | - | - | - | - |
| | Congelado | - | 10,75 | 10,73 | - | 10,74 | -62,9% | -22,5% |
| Hipermercados | Nacional | 35,28 | 36,07 | 28,95 | 34,45 | 33,52 | 2,4% | -2,3% |
| | Importación | 17,90 | 17,90 | - | 29,95 | 21,91 | 1,4% | 6,4% |
| | Congelado | - | - | - | - | - | - | - |
| Global | Nacional | 24,44 | 24,87 | 23,98 | 22,65 | 23,96 | -6,3% | -7,5% |
| | Importación | 18,35 | 17,52 | 16,67 | 19,73 | 18,10 | -2,4% | -11,1% |
| | Congelado | 11,60 | 11,32 | 10,86 | 10,18 | 10,95 | -16,3% | -23,6% |
| Total lenguado | | 22,93 | 22,65 | 22,12 | 21,21 | 22,21 | -1,5% | -7,9% |

Evolución semanal de precios al consumo. Años 2019-2021

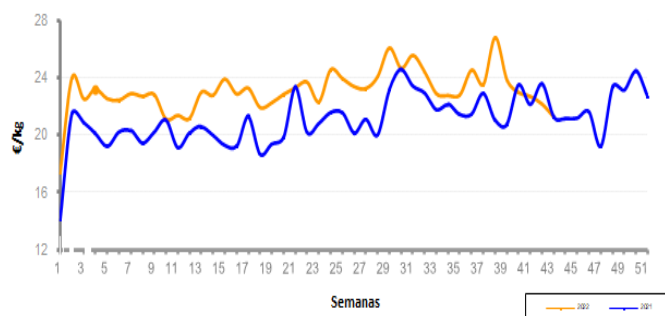

Evolución mensual de precios origen-destino: Oct 2021 - Oct 2022

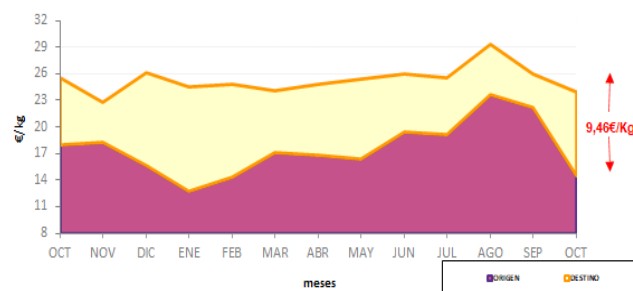



Análisis descriptivo de precios por tipo de producto

| Precios (€/kg) | Sardina nacional | Sardina importación | Total sardina |
|---------------------------|------------------|---------------------|---------------|
| Presencia puntos de venta | 91,8% | 8,2% | 56,5% |
| Precio medio | 4,49 | 4,86 | 4,52 |
| Precio más frecuente | 4,95 | 4,95 | 4,95 |
| Rango oscilación | (2,00 - 8,95) | (3,94 - 5,99) | (2,00 - 8,95) |

La tendencia bajista que se observa en el precio medio de la sardina desde el pasado mes de junio, se reafirma en octubre y se sitúa en 4,54€/Kg. alcanzando el precio más bajo del año, siendo también la especie que más valor pierde respecto al mes de septiembre (10,8%), del total de las especies que componen la cesta de productos pesqueros.

El precio osciló entre un mínimo de 2,00€/Kg. y un máximo de 8,95€/Kg.

Comparativa de la cuota de mercado por establecimiento minorista y tipo de producto. Oct 2021 - Oct 2022

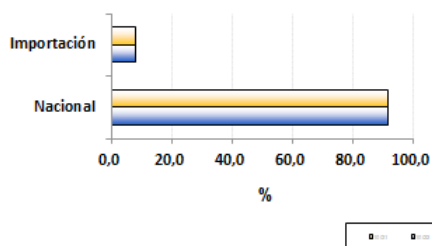

Evolución de la estacionalidad mensual. Oct 2021 - Oct 2022

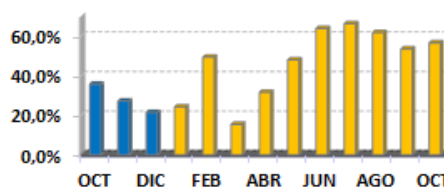

Evolución semanal por establecimiento minorista y por tipo de producto

| Establecimientos | Producto | Octubre 2022 | | | | | Variación interanual | Variación mes anterior |
|------------------|-------------|--------------|--------|--------|--------|--------------|----------------------|------------------------|
| | | sem 40 | sem 41 | sem 42 | sem 43 | Promedio mes | | |
| Pescaderías | Nacional | 4,31 | 4,55 | 4,46 | 4,10 | 4,38 | 9,2% | -14,1% |
| | Importación | - | - | - | - | - | - | - |
| Supermercados | Nacional | 4,38 | 4,77 | 5,13 | 3,97 | 4,55 | 12,6% | -11,0% |
| | Importación | 4,95 | 4,97 | 4,47 | - | 4,79 | 34,2% | -3,4% |
| Hipermercados | Nacional | 4,61 | 5,83 | 4,80 | 4,19 | 4,79 | 3,2% | -3,4% |
| | Importación | 4,44 | 5,29 | - | - | 4,95 | 32,7% | 7,1% |
| Global | Nacional | 4,36 | 4,76 | 4,65 | 4,08 | 4,49 | 8,2% | -11,6% |
| | Importación | 4,69 | 5,16 | 4,47 | - | 4,86 | 25,3% | 1,0% |
| Total Sardina | | 4,39 | 4,81 | 4,64 | 4,08 | 4,52 | 9,7% | -10,8% |

Evolución semanal de precios al consumo. Años 2021- 2022

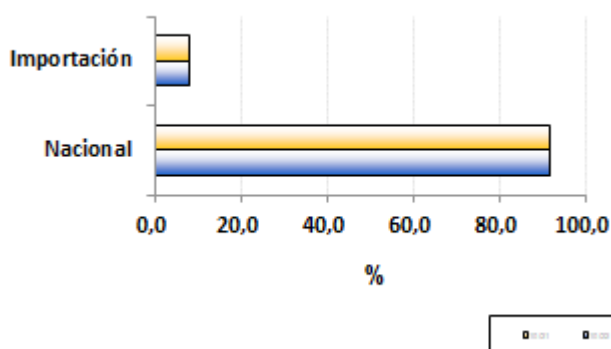

Evolución mensual de precios origen-destino: Oct 2021 - Oct 2022

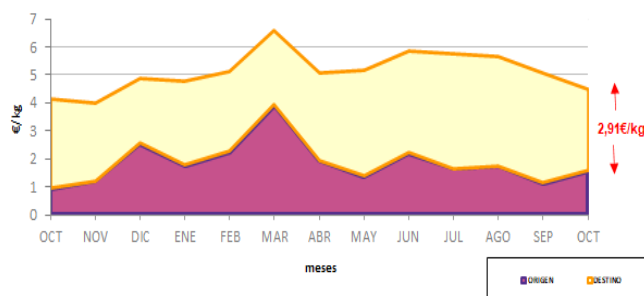



Análisis descriptivo de precios por tipo de producto

| Precios (€/kg) | Pez espada fresco | Pez espada congelado | Total Pez espada |
|---------------------------|-------------------|----------------------|------------------|
| Presencia puntos de venta | 50,3% | 49,7% | 56,5% |
| Precio medio | 27,61 | 19,26 | 23,46 |
| Precio más frecuente | 26,00 | 19,90 | 26,00 |
| Rango oscilación | (19,80 - 40,95) | (10,95 - 30,00) | (10,95 - 40,95) |

Existe una horquilla de precios de 30,00€/Kg., entre el valor mínimo de venta (10,95€/Kg.) y el máximo (40,95€/Kg.).

Tanto la presencia de la especie en los mostradores detallistas como su precio medio, describen una senda regular desde principio de año, donde su precio medio se sitúa en torno a 23,50€/Kg. y su oferta entre un mínimo del 52,0% y un máximo del 56,0%.

La oferta del producto fresco (50,3%) prácticamente se iguala al del producto congelado (49,7%).

Comparativa de la cuota de mercado por tipo de producto. Oct 2021 - Oct 2022

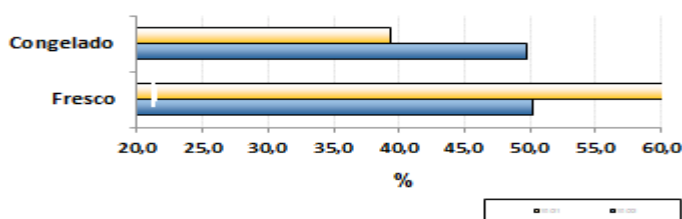

Evolución de la estacionalidad mensual. Oct 2021- Oct 2022

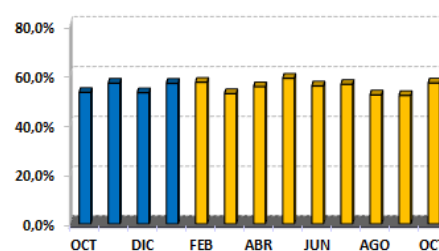

Evolución semanal por establecimiento minorista y por tipo de producto

| Establecimientos | Producto | Octubre 2022 | | | | | Variación interanual | Variación mes anterior |
|------------------|-----------|--------------|--------|--------|--------|--------------|----------------------|------------------------|
| | | sem 40 | sem 41 | sem 42 | sem 43 | Promedio mes | | |
| Pescaderías | Fresco | 27,10 | 27,38 | 26,42 | 27,11 | 26,97 | 1,9% | -1,3% |
| | Congelado | 19,86 | 18,15 | 19,76 | 19,83 | 19,35 | -5,3% | 1,4% |
| Supermercados | Fresco | 22,99 | 26,99 | 24,95 | 22,99 | 24,48 | -17,8% | -2,0% |
| | Congelado | 20,44 | 20,35 | 19,94 | 22,97 | 20,84 | 12,2% | 1,3% |
| Hipermercados | Fresco | 38,42 | 40,95 | 34,93 | 31,61 | 35,27 | 4,9% | -10,6% |
| | Congelado | 18,31 | 18,32 | 18,60 | 17,19 | 18,03 | 13,0% | -1,0% |
| Global | Fresco | 27,91 | 27,95 | 27,22 | 27,50 | 27,61 | 1,4% | -4,4% |
| | Congelado | 19,49 | 18,60 | 19,55 | 19,49 | 19,26 | 4,2% | 0,1% |
| Total Pez Espada | | 23,70 | 22,90 | 23,81 | 23,41 | 23,46 | -1,4% | -3,7% |

Evolución semanal de precios al consumo. Años 2021 -2022

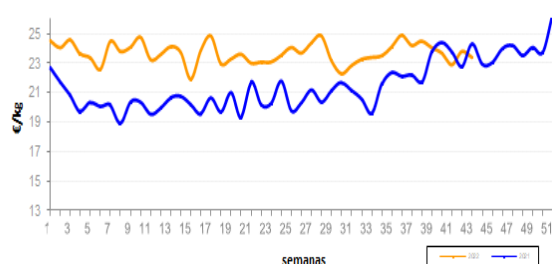

Evolución mensual de precios origen-destino: Oct 2021 - Oct 2022

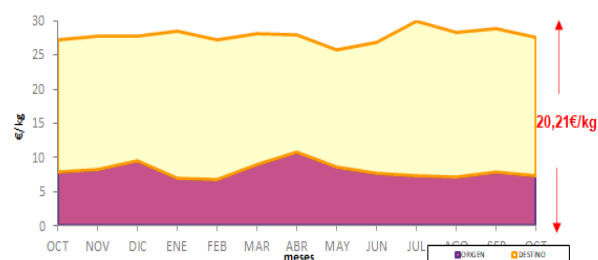



Análisis descriptivo de precios por tipo de producto

| Precios (€/kg) | Chirla nacional | Chirla importada | Total chirla |
|---------------------------|-----------------|------------------|----------------|
| Presencia puntos de venta | 82,7% | 17,3% | 76,6% |
| Precio medio | 8,85 | 9,05 | 8,88 |
| Precio más frecuente | 8,00 | 8,70 | 8,70 |
| Rango oscilación | (3,99 - 14,95) | (5,90 - 12,00) | (3,99 - 14,95) |

Pese a que el precio de la chirla apenas se encarece 10 céntimos de euro respecto a septiembre, es después del langostino la especie que más se encarece de la cesta de productos pesqueros respecto al mes anterior.

La chirla nacional de tamaño pequeño apenas supera el 5,2% del total de chirla comercializada y solo ha sido ofertada en pescaderías tradicionales, mientras que la nacional de tamaño mediano supera su oferta el 57,0% de las observaciones validas.

Comparativa de la cuota de mercado por rde producto. Oct 2021 - Oct 2022

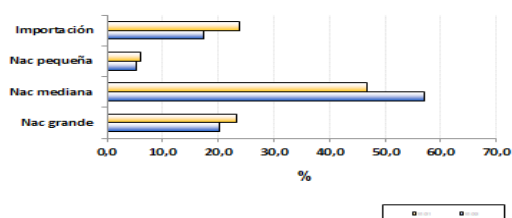

Evolución de la estacionalidad mensual. Oct 2021 - Oct 2022

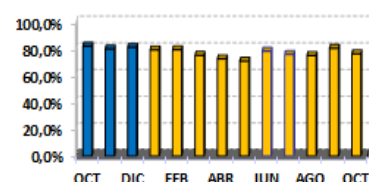

Evolución semanal por establecimiento minorista

| Establecimientos | Producto | Octubre 2022 | | | | | Variación interanual | Variación mes anterior |
|------------------|--------------|--------------|--------|--------|--------|--------------|----------------------|------------------------|
| | | sem 40 | sem 41 | sem 42 | sem 43 | Promedio mes | | |
| Pescaderías | Nac. Pequeña | 7,22 | 6,21 | 7,00 | 8,00 | 6,74 | 16,2% | 9,1% |
| | Nac. Mediana | 8,19 | 9,28 | 8,86 | 8,49 | 8,68 | 9,5% | 5,9% |
| | Nac. Grande | 9,03 | 8,85 | 9,73 | 9,65 | 9,35 | -4,6% | 0,3% |
| | Importación | 9,81 | 9,35 | 10,86 | - | 9,95 | -0,6% | -5,2% |
| Supermercados | Nac. Pequeña | - | - | - | - | - | - | - |
| | Nac. Mediana | 8,24 | 9,07 | 9,45 | 8,98 | 8,96 | 9,9% | 8,2% |
| | Nac. Grande | 9,95 | 9,95 | 9,95 | 8,95 | 9,75 | 7,0% | -3,8% |
| | Importación | 8,13 | 8,65 | 8,85 | 8,79 | 8,65 | 9,6% | -0,6% |
| Hipermercados | Nac. Pequeña | - | - | - | - | - | - | - |
| | Nac. Mediana | 8,78 | 9,23 | 7,89 | 9,27 | 8,87 | 22,5% | 1,8% |
| | Nac. Grande | - | - | 13,27 | 11,28 | 12,08 | 19,8% | -2,0% |
| | Importación | 8,17 | 7,76 | 9,10 | 8,70 | 8,37 | 15,8% | 6,9% |
| Global | Nac. Pequeña | 7,22 | 6,21 | 7,00 | 8,00 | 6,74 | 16,6% | 9,1% |
| | Nac. Mediana | 8,28 | 9,23 | 8,86 | 8,68 | 8,76 | 11,3% | 5,5% |
| | Nac. Grande | 9,15 | 8,97 | 10,16 | 9,95 | 9,63 | -1,5% | -0,8% |
| | Importación | 8,86 | 8,76 | 9,62 | 8,75 | 9,05 | 2,1% | -1,6% |
| Total Chirla | | 8,52 | 8,79 | 9,28 | 8,97 | 8,88 | 5,3% | 1,1% |

Evolución semanal de precios al consumo. Años 2021 - 2022

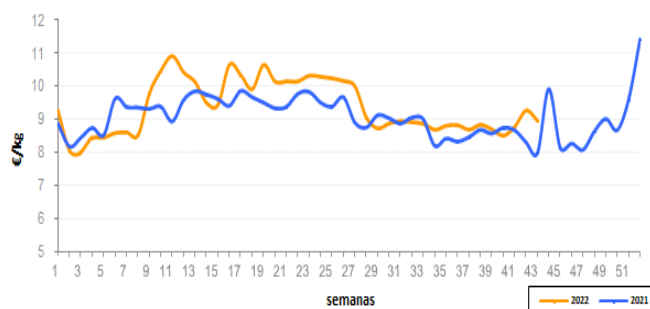

Evolución mensual de precios origen-destino: Oct 2021 - Oct 2022

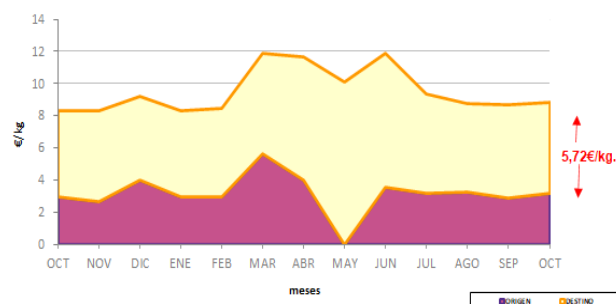



Análisis descriptivo de precios por tipo de producto

| Precios (€/kg) | Choco sin limpiar | Choco limpio | Total choco |
|---------------------------|-------------------|----------------|----------------|
| Presencia puntos de venta | 54,1% | 45,9% | 69,3% |
| Precio medio | 13,89 | 13,29 | 13,61 |
| Precio más frecuente | 14,00 | 12,95 | 12,95 |
| Rango oscilación | (7,50 - 23,00) | (9,49 - 18,95) | (7,50 - 23,00) |

El precio medio del choco se encarece 4 céntimos el kilo, respecto al mes de septiembre. Sin embargo desde principio de año muestra una clara tendencia positiva en su precio medio respecto del año anterior (10,%).

En octubre el choco mantiene la tónica moderada de descensos en la oferta en los mostradores detallistas que comenzó en abril y sitúa su presencia en el punto más bajo del último año (69,3%).

Comparativa de la cuota de mercado por tipo de producto. Oct 2021 - Oct 2022

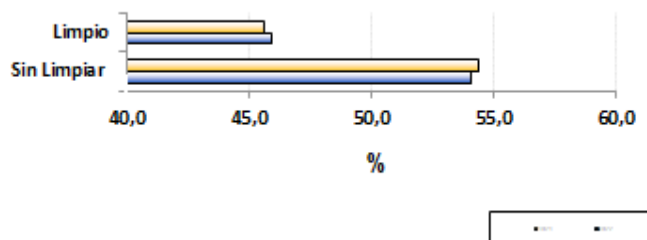

Evolución de la estacionalidad mensual. Oct 2021 – Oct 2022

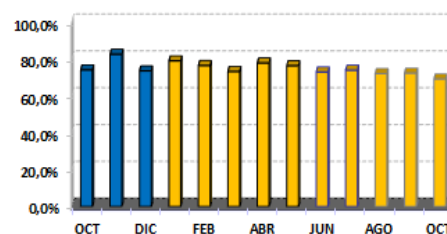

Evolución semanal por establecimiento minorista y por tipo de producto

| Establecimientos | Producto | Octubre 2022 | | | | | Variación interanual | Variación mes anterior |
|------------------|--------------------|--------------|--------------|--------------|--------------|--------------|----------------------|------------------------|
| | | sem 40 | sem 41 | sem 42 | sem 43 | Promedio mes | | |
| Pescaderías | Sin limpiar | 13,76 | 13,73 | 13,51 | 14,01 | 13,75 | 8,7% | 3,9% |
| | Limpio | 13,43 | 13,88 | 13,66 | 13,57 | 13,63 | 4,8% | -0,7% |
| Supermercados | Sin limpiar | 13,71 | 12,46 | 13,44 | 12,95 | 13,15 | 5,5% | -5,0% |
| | Limpio | 12,96 | 13,51 | 12,89 | 12,44 | 13,01 | 21,9% | -1,1% |
| Hipermercados | Sin limpiar | 15,23 | 16,61 | 15,14 | 14,46 | 15,34 | 24,6% | -2,7% |
| | Limpio | 12,29 | 13,87 | 12,32 | 12,96 | 12,91 | 16,3% | -6,0% |
| Global | Sin limpiar | 13,97 | 13,91 | 13,73 | 13,97 | 13,89 | 10,3% | 1,9% |
| | Limpio | 13,07 | 13,76 | 13,17 | 13,08 | 13,29 | 11,2% | -1,7% |
| | Total choco | 13,52 | 13,84 | 13,50 | 13,58 | 13,61 | 10,7% | 0,3% |

Evolución semanal de precios al consumo. Años 2021- 2022

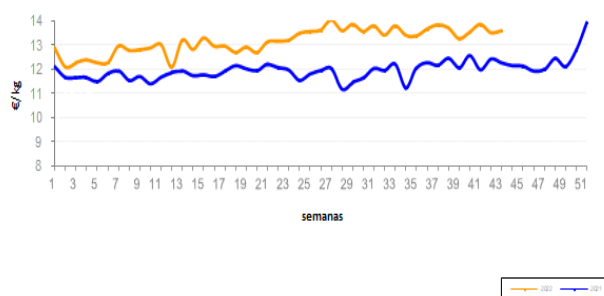

Evolución mensual de precios origen-destino: Oct 2021 - Oct 2022

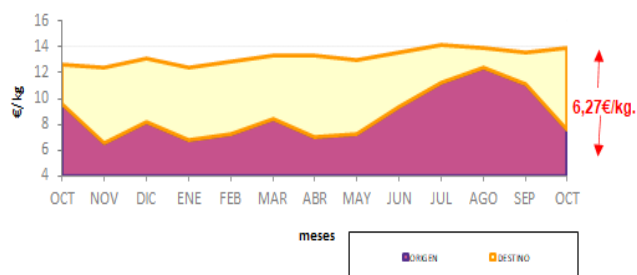



Análisis descriptivo de precios por tipo de producto

| Precios (€/kg) | Fresco | Congelado | Acuicultura | Total langostino |
|---------------------------|----------------|---------------|---------------|------------------|
| Presencia puntos de venta | 28,3% | 66,7% | 15,8% | 36,5% |
| Precio medio | 41,84 | 12,55 | 10,49 | 19,74 |
| Precio más frecuente | 54,00 | 9,95 | 9,95 | 9,95 |
| Rango oscilación | (22,00 -89,95) | (7,99 -38,00) | (8,95 -15,90) | (7,99 -89,95) |

La presencia de la especie se fija en el 36,5%, esto es 4,3 puntos porcentuales por debajo de la que tuvo en septiembre y se sitúa después de la caballa, como la segunda especie menos ofertada en los puntos de venta visitados.

Esta caída de oferta viene acompañada de una subida en su precio medio del 5,6% respecto a agosto y se sitúa como la especie que más se encarece en octubre.

Por variedad de producto destaca la presencia del producto fresco que incrementa su oferta un 10,4% respecto al mes anterior.

Comparativa de la cuota de mercado por tipo de producto. Oct 2021 - Oct 2022

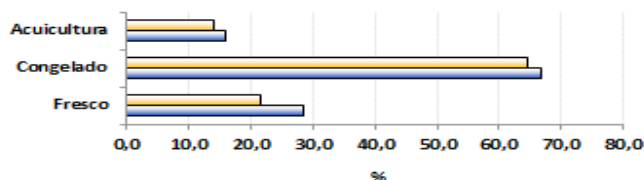

Evolución de la estacionalidad mensual. Oct 2021 - Oct 2022

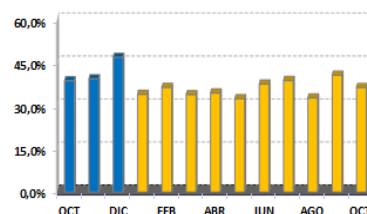

Evolución semanal por establecimiento minorista y por tipo de producto

| Establecimientos | Producto | Octubre 2022 | | | | | Variación interanual | Variación mes anterior |
|------------------|-------------------------|--------------|--------|--------|--------|--------------|----------------------|------------------------|
| | | sem 40 | sem 41 | sem 42 | sem 43 | Promedio mes | | |
| Pescaderías | Fresco | 39,33 | 38,05 | 40,89 | 35,00 | 37,78 | -6,7% | -10,2% |
| | Congelado/Descon/Cocido | 14,95 | 13,49 | 16,34 | 16,68 | 15,23 | 17,8% | -6,0% |
| | Acuicultura | - | 15,90 | - | - | 15,90 | 13,6% | -12,9% |
| Supermercados | Fresco | - | - | - | - | - | - | - |
| | Congelado/Descon/Cocido | 9,97 | 10,12 | 10,62 | 10,43 | 10,31 | 10,0% | -0,8% |
| | Acuicultura | 11,92 | 9,95 | 11,26 | 9,95 | 11,07 | 7,1% | -15,9% |
| Hipermercados | Fresco | 45,97 | 61,30 | 47,31 | 48,97 | 51,57 | 20,4% | -7,0% |
| | Congelado/Descon/Cocido | 12,88 | 11,94 | 13,28 | 12,95 | 12,77 | 17,2% | 5,2% |
| | Acuicultura | 9,63 | 9,92 | 10,11 | 8,96 | 9,63 | 0,7% | 6,4% |
| Global | Fresco | 41,99 | 44,39 | 43,30 | 37,79 | 41,84 | 3,2% | -9,3% |
| | Congelado/Descon/Cocido | 12,52 | 11,83 | 12,91 | 12,93 | 12,55 | 8,0% | -1,3% |
| | Acuicultura | 10,54 | 11,42 | 10,69 | 9,21 | 10,49 | 8,3% | -17,5% |
| Total langostino | | 16,95 | 22,31 | 19,47 | 20,01 | 19,74 | 12,3% | 5,6% |

Evolución semanal de precios al consumo. Años 2021 - 2022

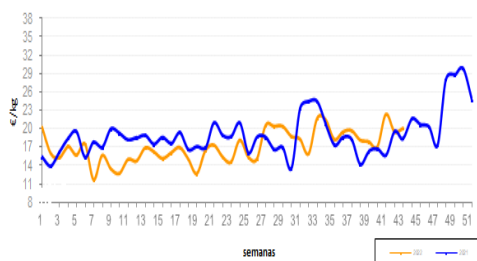

Evolución mensual de precios origen-destino: Oct 2021 - Oct 2022

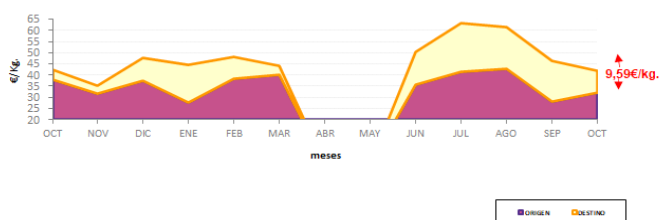



Análisis descriptivo de precios por tipo de producto

| Precios (€/kg) | Arrocera | Fresca | Congelada | Total gamba |
|---------------------------|---------------|-----------------|----------------|---------------|
| Presencia puntos de venta | 46,9% | 34,7% | 18,3% | 72,3% |
| Precio medio | 15,04 | 31,03 | 16,83 | 20,92 |
| Precio más frecuente | 14,95 | 24,00 | 14,95 | 14,95 |
| Rango oscilación | (8,94- 28,88) | (15,90 - 69,95) | (9,30 - 32,00) | (9,30 -69,95) |

El precio de la gamba se mantiene estable a lo largo de todo el mes de octubre, con pocas oscilaciones y se fija en 20,92€/Kg. La gamba se encuentra entre las especies más ofertadas en los mostradores detallistas (72,3%).

La gamba arroceras concentra casi el 47,0% del total de ventas de la especie, le siguen la gamba fresca con un 34,7% de presencia y de la congelada con un 18,3%. Los hipermercados son los establecimientos más caros para comprar gamba, independientemente de la variedad del producto.

Comparativa de la cuota de mercado por tipo de producto. Oct 2021 - Oct 2022

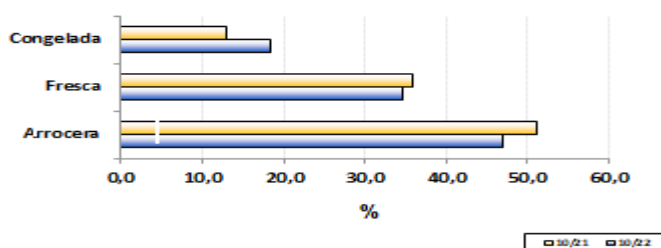

Evolución de la estacionalidad mensual. Oct 2021 - Oct 2022

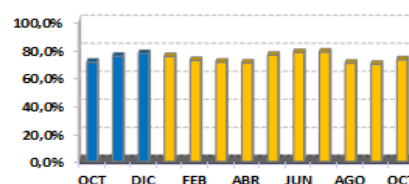

Evolución semanal por establecimiento minorista y por tipo de producto

| Establecimientos | Producto | Octubre 2022 | | | | | Variación interanual | Variación mes anterior |
|------------------|-----------|--------------|--------|--------|--------|--------------|----------------------|------------------------|
| | | sem 40 | sem 41 | sem 42 | sem 43 | Promedio mes | | |
| Pescaderías | Arrocera | 13,61 | 14,64 | 15,53 | 14,39 | 14,53 | -8,7% | -1,5% |
| | Fresca | 28,61 | 28,85 | 30,97 | 31,21 | 29,90 | -3,5% | 3,0% |
| | Congelada | 14,65 | 17,08 | 14,54 | 16,71 | 15,82 | 13,5% | 4,4% |
| Supermercados | Arrocera | 14,43 | 15,23 | 13,73 | 14,77 | 14,53 | -5,2% | -1,1% |
| | Fresca | 19,61 | 20,31 | 22,31 | 20,45 | 20,69 | -26,7% | -12,2% |
| | Congelada | 15,04 | 16,98 | 14,71 | 16,59 | 15,70 | 6,7% | 5,2% |
| Hipermercados | Arrocera | 20,02 | 15,74 | 20,94 | 16,63 | 18,05 | -6,9% | -11,9% |
| | Fresca | 40,61 | 49,72 | 44,63 | 52,46 | 47,08 | 8,4% | 14,7% |
| | Congelada | 22,42 | 21,94 | 22,38 | 16,49 | 20,80 | 4,2% | -1,6% |
| Global | Arrocera | 14,63 | 14,95 | 15,68 | 14,90 | 15,04 | -7,4% | -3,7% |
| | Fresca | 28,93 | 30,99 | 31,49 | 32,97 | 31,03 | -3,1% | 2,3% |
| | Congelada | 16,14 | 18,08 | 16,44 | 16,63 | 16,83 | 7,5% | 6,3% |
| Total Gamba | | 19,99 | 21,22 | 21,36 | 21,09 | 20,92 | -4,2% | 0,6% |

Evolución semanal de precios al consumo. Años 2021 - 2022

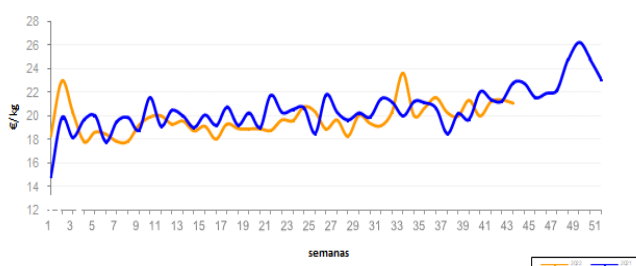

Evolución mensual de precios origen-destino: Oct 2021 - Oct 2022

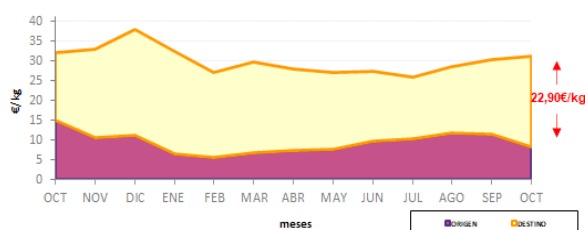



Análisis descriptivo de precios por tipo de producto

| Precios (€/kg) | Nacional pequeño | Nacional grande | Importación | Total Salmonete |
|---------------------------|------------------|-----------------|----------------|-----------------|
| Presencia puntos de venta | 74,0% | 22,8% | 3,2% | 64,7% |
| Precio medio | 12,45 | 18,59 | 8,93 | 13,74 |
| Precio más frecuente | 12,00 | 16,00 | 14,00 | 16,00 |
| Rango oscilación | (5,00 - 20,00) | (9,80 - 30,00) | (5,80 - 20,00) | (5,00 - 30,00) |

El salmonete perdió un 6,6% de valor durante el mes de octubre. Esta reducción se produjo tanto en el salmonete nacional como en el de importación y es independiente del tamaño.

Este descenso en el precio del salmonete se produce en todos los formatos comerciales, siendo más acusado en supermercados donde pierde un 32,6% en octubre con respecto a septiembre.

Se observa una reducción del producto importado en los establecimientos minoristas a favor del salmonete de origen nacional.

Comparativa de la cuota de mercado por tipo de producto. Oct 2021 – Oct 2022

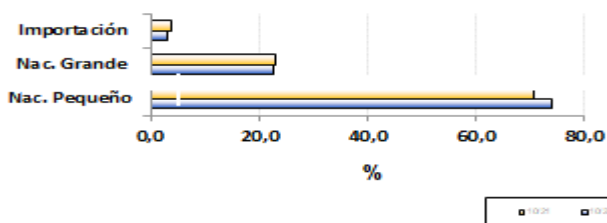

Evolución de la estacionalidad mensual. Oct 2021 - Oct 2022

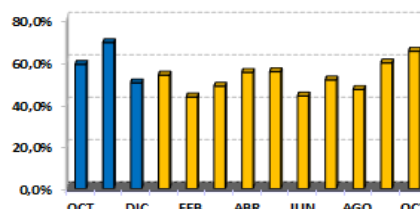

Evolución semanal por establecimiento minorista y por tipo de producto

| Establecimientos | Producto | Octubre 2022 | | | | | Variación interanual | Variación mes anterior |
|------------------|------------------|--------------|--------|--------|--------|--------------|----------------------|------------------------|
| | | sem 40 | sem 41 | sem 42 | sem 43 | Promedio mes | | |
| Pescaderías | Nacional Pequeño | 13,13 | 12,97 | 13,23 | 12,80 | 13,04 | -2,8% | -4,3% |
| | Nacional Grande | 18,86 | 19,44 | 16,58 | 19,09 | 18,43 | -9,2% | -1,9% |
| | Importación | 6,95 | 5,80 | 8,60 | 13,00 | 8,93 | -4,0% | -35,8% |
| Supermercados | Nacional Pequeño | 11,76 | 9,46 | 9,96 | 10,10 | 10,32 | -14,4% | -26,9% |
| | Nacional Grande | - | - | 20,95 | - | 20,95 | 48,6% | 40,7% |
| | Importación | - | - | - | - | - | - | - |
| Hipermercados | Nacional Pequeño | 13,37 | 11,95 | 12,03 | 12,55 | 11,96 | -10,3% | -16,9% |
| | Nacional Grande | - | 18,92 | 23,95 | - | 20,60 | -29,8% | -16,7% |
| | Importación | - | - | - | - | - | - | - |
| Global | Nacional Pequeño | 12,66 | 12,09 | 12,53 | 12,50 | 12,45 | -5,7% | -9,8% |
| | Nacional Grande | 18,86 | 19,37 | 17,27 | 19,09 | 18,59 | -9,5% | -2,3% |
| | Importación | 6,95 | 5,80 | 8,60 | 13,00 | 8,93 | -2,3% | -32,3% |
| Total salmonete | | 13,40 | 13,90 | 13,50 | 14,22 | 13,74 | -6,1% | -6,4% |

Evolución semanal de precios al consumo. Años 2021 - 2022

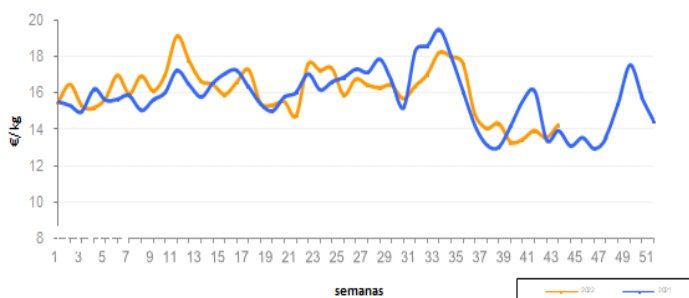

Evolución mensual de precios origen-destino: Oct 2021- Oct 2022

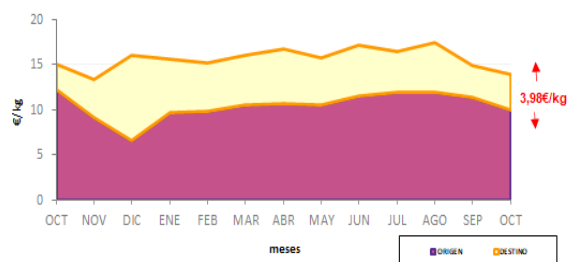



Análisis descriptivo de precios por tipo de producto

| Precios (€/kg) | Rojo fresco | Otros túnidos frescos | Congelado | Total Atún |
|---------------------------|----------------|-----------------------|----------------|----------------|
| Presencia puntos de venta | 14,7% | 53,3% | 32,1% | 52,9% |
| Precio medio | 32,21 | 21,26 | 16,87 | 21,46 |
| Precio más frecuente | 28,00 | 20,00 | 18,00 | 20,00 |
| Rango oscilación | (24,00- 52,90) | (11,90- 34,00) | (11,50- 20,00) | (11,50- 52,90) |

La oferta del atún en los puntos de venta minorista disminuye respecto al mes anterior, donde un 53,3% de la oferta del atún corresponde a otros túnidos frescos, un 32,1% al congelado y el rojo fresco un 14,7%. Existe una horquilla de más de 40,00€/Kg. entre el precio mínimo (11,50€/Kg.) y el precio máximo (52,90€/Kg.). El precio se mantiene ligeramente por debajo del registrado en el mes anterior.

Comparativa de la cuota de mercado por tipo de producto. Oct 2021 - Oct 2022

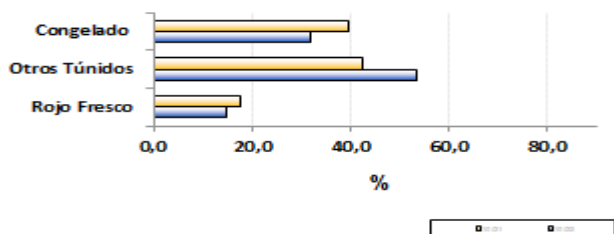

Evolución de la estacionalidad mensual. Oct 2021 - Oct 2022

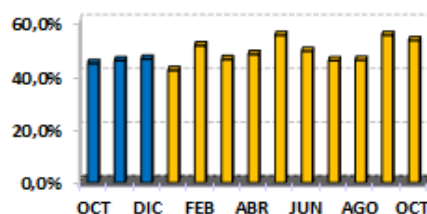

Evolución semanal por establecimiento minorista y por tipo de producto

| Establecimientos | Producto | Octubre 2022 | | | | | Variación interanual | Variación mes anterior |
|------------------|-----------------------|--------------|--------|--------|--------|--------------|----------------------|------------------------|
| | | sem 40 | sem 41 | sem 42 | sem 43 | Promedio mes | | |
| Pescaderías | Rojo Fresco | 30,50 | 32,26 | 30,34 | 27,65 | 30,15 | -8,7% | -6,1% |
| | Otros túnidos frescos | 20,96 | 21,67 | 22,15 | 22,34 | 21,72 | 5,6% | 0,3% |
| | Congelado | 17,43 | 17,49 | 17,04 | 16,77 | 17,18 | 9,7% | 3,4% |
| Supermercados | Rojo Fresco | - | - | - | - | - | - | - |
| | Otros túnidos frescos | 20,95 | 20,95 | 20,45 | 21,89 | 21,38 | -1,4% | -2,0% |
| | Congelado | 14,65 | 13,74 | 16,92 | 13,74 | 14,75 | 1,7% | -11,5% |
| Hipermercados | Rojo Fresco | 35,20 | 37,90 | 37,90 | 45,20 | 39,43 | 3,9% | 4,9% |
| | Otros túnidos frescos | 17,74 | 20,42 | 21,60 | 19,62 | 19,51 | -12,0% | -6,8% |
| | Congelado | 17,95 | 17,95 | 16,96 | 17,90 | 17,59 | 22,2% | -5,7% |
| Global | Rojo Fresco | 32,06 | 33,07 | 31,60 | 32,03 | 32,21 | -2,5% | -2,9% |
| | Otros túnidos frescos | 20,34 | 21,40 | 21,95 | 21,50 | 21,26 | 1,0% | -1,3% |
| | Congelado | 16,87 | 16,94 | 17,01 | 16,66 | 16,87 | 11,5% | -0,5% |
| Total atún | | 20,79 | 21,94 | 21,41 | 21,76 | 21,46 | 3,1% | -2,4% |

Evolución semanal de precios al consumo. Años 2021 - 2022

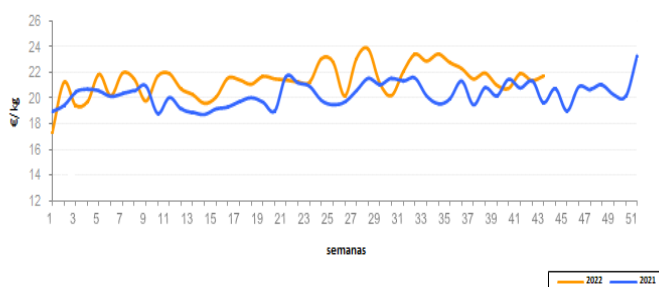

Evolución mensual de precios origen-destino: Oct 2021 - Oct 2022

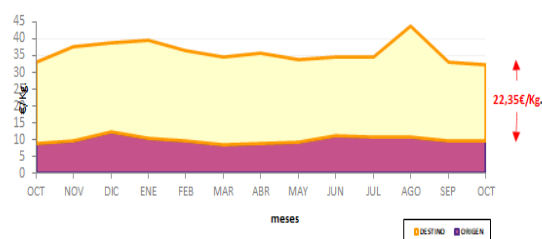



Análisis descriptivo de precios por tipo de producto

| Precios (€/kg) | Extractiva | Acuic. Menor 600grs. | Acuic. Mayor 600grs. | Estero | Total Dorada |
|---------------------------|-----------------|----------------------|----------------------|-----------------|----------------|
| Presencia puntos de venta | 7,5% | 57,1% | 17,1% | 18,3% | 70,5% |
| Precio medio | 21,45 | 10,07 | 14,38 | 15,99 | 12,59 |
| Precio más frecuente | 20,00 | 7,25 | 14,00 | 13,95 | 7,25 |
| Rango oscilación | (13,00 - 32,00) | (6,49 - 16,00) | (9,00 - 22,00) | (10,90 - 22,95) | (6,49 - 37,95) |

No se producen diferencias significativas en su precio medio respecto al mes anterior y se fija en 12,59€/Kg.

Se observa una menor presencia de dorada de estero en los establecimientos minoristas a favor de la dorada de acuicultura mayor de 600gr., el resto de variedades permanecen estables.

El precio máximo lo alcanza la dorada extractiva (32,00€/Kg.) y el mínimo la procedente de la acuicultura menor de 600 gr. (6,49€/Kg.).

Comparativa de la cuota de mercado por tipo de producto. Oct 2021 - Oct 2022

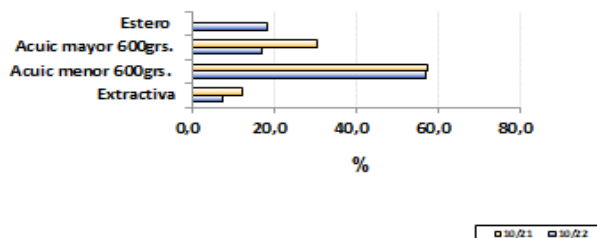

Evolución de la estacionalidad mensual. Oct 2021 - Oct 2022

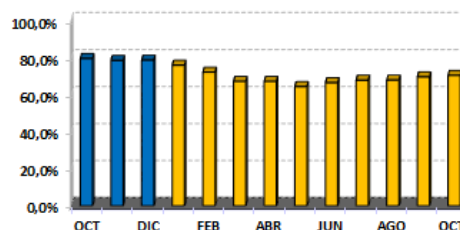

Evolución semanal por establecimiento minorista y por tipo de producto

| Establecimientos | Productos | Octubre 2022 | | | | | Variación interanual | Variación mes anterior |
|------------------|-----------------------|--------------|--------|--------|--------|--------------|----------------------|------------------------|
| | | sem 40 | sem 41 | sem 42 | sem 43 | Promedio mes | | |
| Pescaderías | Extractiva | 22,20 | 23,28 | 18,98 | 20,28 | 21,27 | -5,1% | 0,5% |
| | Acuicultura <600 grs. | 11,72 | 11,51 | 11,34 | 11,43 | 11,49 | 11,7% | 3,1% |
| | Acuicultura >600grs. | 14,83 | 14,03 | 14,82 | 14,58 | 14,57 | 3,6% | -0,2% |
| | Estero | 15,05 | 14,68 | 14,45 | 14,62 | 14,71 | - | 0,3% |
| Supermercados | Extractiva | - | - | - | - | - | - | - |
| | Acuicultura <600 grs. | 8,38 | 8,35 | 8,48 | 8,30 | 8,38 | 10,1% | 4,2% |
| | Acuicultura >600grs. | 18,95 | 16,49 | - | - | 17,31 | 6,5% | 52,4% |
| | Estero | - | 22,95 | 12,95 | 15,47 | 16,71 | - | -5,5% |
| Hipermercados | Extractiva | - | 21,95 | 24,95 | - | 23,45 | -39,3% | -20,8% |
| | Acuicultura <600 grs. | 7,56 | 8,43 | 7,99 | 7,86 | 7,94 | -0,7% | -4,5% |
| | Acuicultura >600grs. | 11,95 | 13,45 | 12,95 | 12,40 | 12,73 | -0,1% | -9,7% |
| | Estero | 16,45 | 16,15 | 14,81 | 15,95 | 15,86 | - | 1,1% |
| Global | Extractiva | 22,20 | 23,05 | 19,97 | 20,28 | 21,45 | -10,1% | -3,1% |
| | Acuicultura <600 grs. | 10,07 | 10,08 | 10,17 | 9,94 | 10,07 | 9,1% | 3,3% |
| | Acuicultura >600grs. | 14,93 | 14,32 | 14,35 | 14,10 | 14,38 | 2,6% | 2,0% |
| | Estero | 15,48 | 15,65 | 14,45 | 15,08 | 15,99 | - | 4,9% |
| Total Dorada | | 12,77 | 12,82 | 12,20 | 12,58 | 12,59 | 1,0% | 1,0% |

Evolución semanal de precios al consumo. Años 2021- 2022

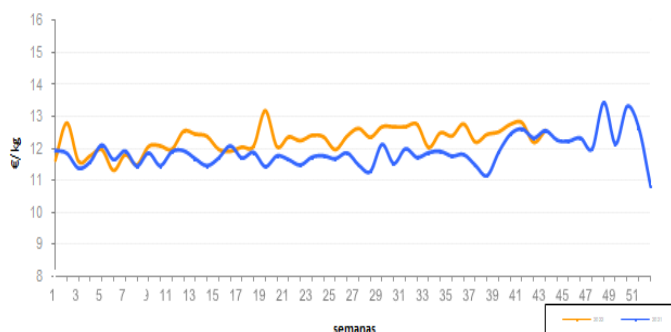

Evolución mensual de precios origen-destino: Oct 2021 - Oct 2022

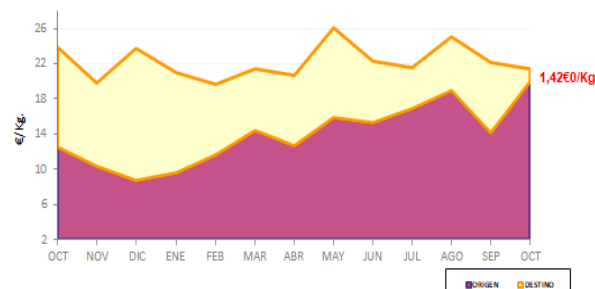



Análisis descriptivo de precios por tipo de producto

| Precios (€/kg) | Extractiva | Acuic. Menor 600grs. | Acuic. Mayor 600grs. | Estero | Total Lubina |
|---------------------------|----------------|----------------------|----------------------|----------------|---------------|
| Presencia puntos de venta | 12,0% | 49,8% | 21,4% | 16,8% | 76,9% |
| Precio medio | 21,43 | 9,99 | 14,90 | 15,31 | 13,30 |
| Precio más frecuente | 18,00 | 7,75 | 14,00 | 13,95 | 7,75 |
| Rango oscilación | (13,50 -32,00) | (6,75 -14,95) | (9,95 -19,90) | (10,90 -23,95) | (6,75 -32,00) |

El precio de la lubina en octubre experimentó un moderado incremento, con una subida de 11 céntimos de euro por kilo, respecto a septiembre.

La amplitud del intervalo de precios de 25,25€/Kg., pone en evidencia la diferencia en el precio entre el producto extractivo y el procedente de la acuicultura.

La lubina procedente de la acuicultura se encuentra presente en el 83,2% de los establecimientos visitados, el 16,8% es lubina de estero y el 12,0% lubina extractiva.

Comparativa de la cuota de mercado por tipo de producto. Oct 2021 - Oct 2022

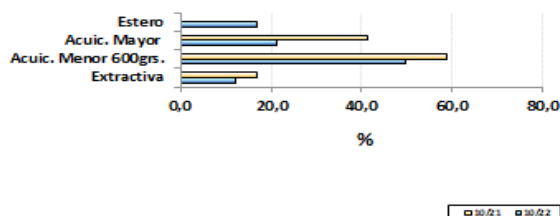

Evolución de la estacionalidad mensual. Oct 2021 - Oct 2022

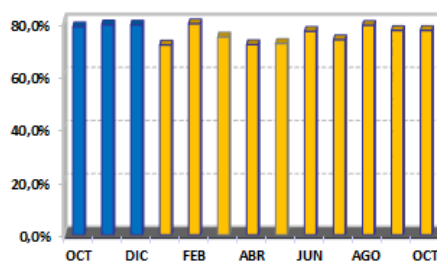

Evolución semanal por establecimiento minorista y por tipo de producto

| Establecimientos | Productos | Octubre 2022 | | | | | Variación interanual | Variación mes anterior |
|---------------------|----------------------|--------------|--------------|--------------|--------------|--------------|----------------------|------------------------|
| | | sem 40 | sem 41 | sem 42 | sem 43 | Promedio mes | | |
| Pescaderías | Extractiva | 21,85 | 20,94 | 20,90 | 21,34 | 21,34 | -0,7% | 1,8% |
| | Acuicultura<600 grs. | 11,64 | 11,33 | 11,20 | 10,99 | 11,30 | 8,4% | 1,0% |
| | Acuicultura>600grs. | 14,70 | 14,20 | 15,11 | 15,22 | 14,84 | 4,0% | -1,7% |
| | Estero | 15,07 | 14,72 | 14,88 | 14,92 | 14,89 | - | -0,4% |
| Supermercados | Extractiva | - | - | - | - | - | - | - |
| | Acuicultura<600 grs. | 9,00 | 8,49 | 8,94 | 8,73 | 8,81 | 11,7% | 0,6% |
| | Acuicultura>600grs. | 14,97 | 14,44 | 15,90 | 15,70 | 15,07 | 1,8% | -1,1% |
| | Estero | - | 14,95 | - | - | 14,95 | - | -9,6% |
| Hipermercados | Extractiva | - | - | 24,95 | - | 24,95 | -6,2% | -14,8% |
| | Acuicultura<600 grs. | 7,96 | 8,31 | 8,62 | 8,69 | 8,33 | -2,8% | -2,9% |
| | Acuicultura>600grs. | 12,61 | 15,91 | 15,61 | 15,34 | 15,00 | 1,6% | -1,1% |
| | Estero | 15,70 | 16,95 | 14,20 | 17,95 | 16,26 | - | -4,6% |
| Global | Extractiva | 21,85 | 20,94 | 21,40 | 21,34 | 21,43 | -2,5% | -1,5% |
| | Acuicultura<600 grs. | 10,08 | 9,95 | 10,11 | 9,77 | 9,99 | 6,2% | 0,7% |
| | Acuicultura>600grs. | 14,29 | 14,63 | 15,27 | 15,28 | 14,90 | 3,5% | -1,5% |
| | Estero | 15,26 | 15,21 | 14,67 | 16,18 | 15,31 | - | -2,3% |
| Total Lubina | | 13,53 | 13,18 | 13,06 | 13,44 | 13,30 | 2,5% | 0,8% |

Evolución semanal de precios al consumo. Años 2021 - 2022

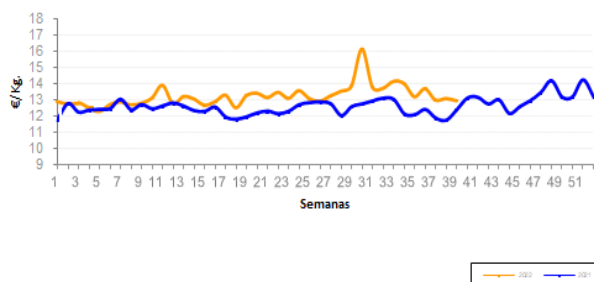

Evolución mensual de precios origen-destino: Oct 2021 - Oct 2022

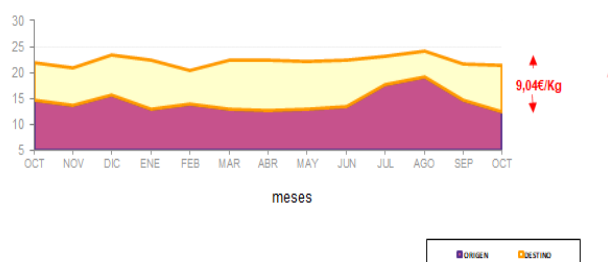



Análisis descriptivo de precios por tipo de producto

| Precios (€/kg) | Grande / Pincho | Grande / Otras artes | Negra | Pijota < 200gr. | Pescadilla | Pij. Importada | Total Merluza |
|---------------------------|-----------------|----------------------|--------------|-----------------|--------------|----------------|---------------|
| Presencia puntos de venta | 25,7% | 9,9% | 17,0% | 31,5% | 12,4% | 3,5% | 84,2% |
| Precio medio | 13,24 | 9,94 | 8,21 | 13,89 | 12,09 | 8,71 | 11,96 |
| Precio más frecuente | 11,30 | 8,99 | 7,95 | 14,00 | 12,95 | 11,30 | 14,00 |
| Rango oscilación | (7,60-18,90) | (5,95-16,95) | (3,95-12,90) | (4,99-25,95) | (4,99-17,80) | (3,99-11,30) | (3,95-18,90) |

La evolución semanal de precios al consumo desde principio de año, pone de manifiesto que la merluza ha mantenido una clara estabilidad tanto en términos de valor como como de volumen de la oferta. De este modo, el precio medio se ha mantenido en torno a los 12,00€/Kg. y la presencia de la especie en torno al 83,0%.

Desglosando los precios por tipo de establecimiento se observa que los precios no varían de forma significativa dependiendo del lugar donde se realice la compra.

Comparativa de la cuota de mercado por tipo de producto. Oct 2021 - Oct 2022

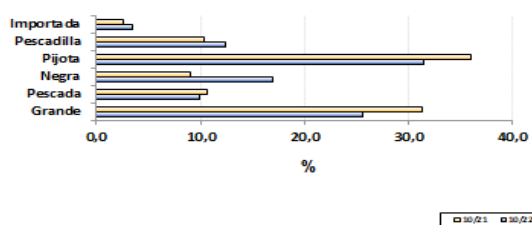

Evolución de la estacionalidad mensual. Oct 2021 - Oct 2022

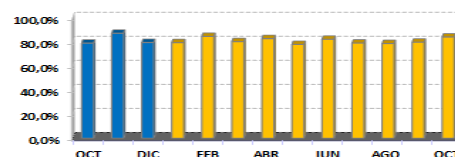

Evolución semanal por establecimiento minorista y por tipo de producto

| Establecimientos | Productos | Octubre 2022 | | | | | Variación interanual | Variación mes anterior |
|----------------------|--------------------|--------------|--------------|--------------|--------------|--------------|----------------------|------------------------|
| | | sem 40 | sem 41 | sem 42 | sem 43 | Promedio mes | | |
| Pescaderías | Grande/Pincho | 13,06 | 12,90 | 13,26 | 14,64 | 13,45 | 2,1% | 6,6% |
| | Grande/Otras artes | 8,40 | 9,01 | 10,71 | 11,33 | 10,32 | -24,6% | -9,3% |
| | Negra | 8,93 | 9,25 | 7,94 | 8,60 | 8,72 | 48,3% | 2,8% |
| | Pijota <200gr. | 14,06 | 13,58 | 14,06 | 14,10 | 13,94 | -3,0% | -5,6% |
| | Pescadilla>200gr. | 14,08 | 14,09 | 14,22 | 13,33 | 14,07 | 20,6% | 1,3% |
| | Pij. Importación | - | - | 8,90 | 10,80 | 9,53 | 46,8% | -2,8% |
| Supermercados | Grande/Pincho | 12,38 | 12,96 | 12,36 | 12,31 | 12,48 | 30,0% | 2,9% |
| | Grande/Otras artes | 7,44 | 9,50 | 11,63 | 10,42 | 9,92 | -7,4% | -2,8% |
| | Negra | 7,67 | 7,93 | 8,46 | 7,17 | 7,78 | 50,2% | 0,8% |
| | Pijota <200gr. | 15,62 | 10,64 | 11,41 | 13,47 | 12,51 | -2,4% | -20,8% |
| | Pescadilla>200gr. | 12,95 | 7,90 | 9,94 | 10,57 | 10,59 | 45,5% | -6,5% |
| | Pij. Importación | 9,42 | 9,86 | - | 8,99 | 9,55 | 46,7% | 18,5% |
| Hipermercados | Grande/Pincho | 14,70 | 12,72 | 12,72 | 12,93 | 13,22 | 22,9% | 15,0% |
| | Grande/Otras artes | 6,94 | 10,58 | 10,44 | 9,57 | 9,33 | 22,0% | 10,9% |
| | Negra | 7,55 | 8,35 | 6,71 | 7,29 | 7,50 | 20,2% | 6,7% |
| | Pijota <200gr. | 15,83 | 15,75 | 13,13 | 13,65 | 14,57 | 2,8% | -13,6% |
| | Pescadilla>200gr. | 6,74 | 8,29 | 8,48 | 8,62 | 8,01 | 0,5% | 7,4% |
| | Pij. Importación | 6,97 | 7,45 | 9,95 | 6,97 | 7,53 | -5,3% | -8,2% |
| Global | Grande/Pincho | 13,11 | 12,87 | 13,04 | 13,98 | 13,24 | 9,0% | 7,6% |
| | Grande/Otras artes | 7,50 | 9,56 | 10,91 | 10,60 | 9,94 | -17,2% | -3,6% |
| | Negra | 8,41 | 8,63 | 7,76 | 7,95 | 8,21 | 39,4% | 3,8% |
| | Pijota <200gr. | 14,28 | 13,68 | 13,67 | 13,97 | 13,89 | -2,1% | -8,6% |
| | Pescadilla>200gr. | 12,22 | 12,40 | 12,43 | 10,62 | 12,09 | 23,6% | 2,6% |
| | Pij. Importación | 8,44 | 8,89 | 9,25 | 8,43 | 8,71 | 22,7% | 3,0% |
| Total Merluza | | 11,96 | 11,92 | 12,14 | 11,82 | 11,96 | 0,3% | -0,8% |

Evolución semanal de precios al consumo. Años 2021- 2022

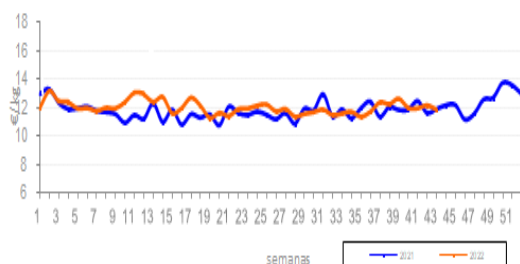

Evolución mensual de precios origen-destino: Oct 2021 - Oct 2022

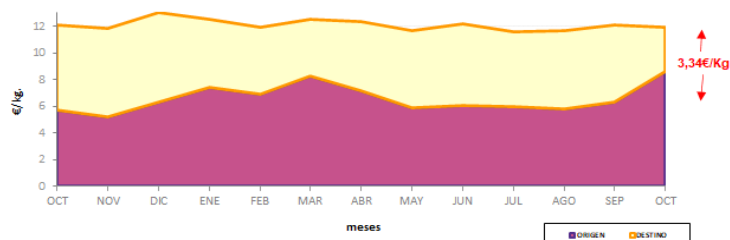

* No incluye la merluza europea pequeña importada



Análisis descriptivo de precios por tipo de producto

| Caballa | |
|---------------------------|--------------|
| Presencia puntos de venta | 27,4% |
| Precio medio | 5,17 |
| Precio más frecuente | 4,95 |
| Rango de oscilación | (2,95 -9,80) |

En octubre el precio de la caballa se fija en 5,17€/Kg., esto es 4 céntimos más cara que en septiembre

La evolución mensual de su precio se ha mantenido estable desde principio de año, con un mínimo que alcanzó en mayo de 5,10€/Kg. y un máximo de 5,68€/Kg. en marzo.

Las pescaderías tradicionales son los establecimientos más caros para comprar la especie y los supermercados los más baratos.

En octubre la caballa vuelve a ser la especie menos vista en el surtido de los establecimientos detallistas andaluces, su presencia se sitúa en el 27,4% de los puntos de venta visitados.

Comparativa de la cuota de mercado por tipo de producto. Oct 2021 – Oct 2022

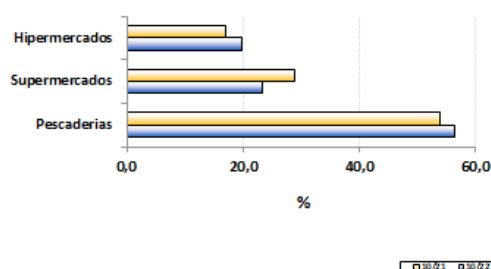

Evolución de la estacionalidad mensual. Oct 2021 - Oct 2022

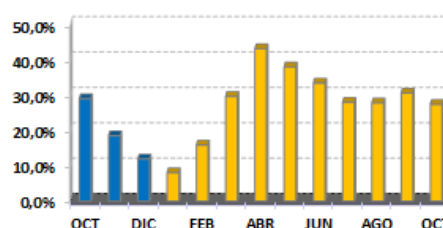

Evolución semanal por establecimiento minorista y por tipo de producto

| Establecimiento | Octubre 2022 | | | | | Variación interanual | Variación mes anterior |
|-----------------|--------------|--------|--------|--------|--------------|----------------------|------------------------|
| | sem 40 | sem 41 | sem 42 | sem 43 | Promedio mes | | |
| Pescaderías | 5,08 | 5,59 | 6,14 | 5,64 | 5,57 | 4,3% | 3,9% |
| Supermercados | 4,31 | 4,03 | 5,13 | 4,60 | 4,39 | -8,4% | -5,8% |
| Hipermercados | 3,95 | 5,70 | 5,50 | 4,50 | 4,95 | 10,0% | -3,1% |
| Total caballa | 4,73 | 5,21 | 5,85 | 5,04 | 5,17 | 2,6% | 0,8% |

Evolución semanal de precios al consumo. Años 2021- 2022

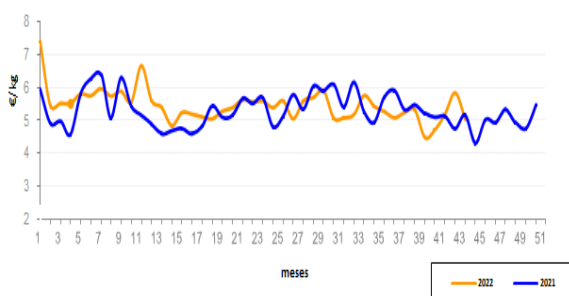

Evolución mensual de precios origen-destino: Oct 2021 - Oct 2022

