

BOLETÍN DE INDICADORES ECONÓMICOS

Claves económicas y
Anexo estadístico

SEPTIEMBRE/2023

SECRETARÍA GENERAL DE ECONOMÍA

Consejería de Economía, Hacienda y Fondos Europeos

C/ Juan Antonio de Vizarrón s/n., Edif. Torretriana, planta 4 (Isla de la Cartuja)

41092 Sevilla

disponible en internet en:

<http://lajunta.es/21pbs>

FECHA DE CIERRE DE LA PUBLICACIÓN: **15 DE SEPTIEMBRE DE 2023**

ÍNDICE

1 CLAVES ECONÓMICAS

0. SUMARIO	9
I. ECONOMÍA INTERNACIONAL	10
II. ECONOMÍA NACIONAL	11
III. ECONOMÍA ANDALUZA	12

2 ANEXO ESTADÍSTICO

I. ECONOMÍA INTERNACIONAL	
I.1. Producto interior bruto (PIB)	18
I.2. Demanda nacional	20
I.3. Índice de producción industrial	21
I.4. Población ocupada	22
I.5. Tasa de paro	23
I.6. Precios de consumo	24
I.7. Tipos de interés	25
I.8. Tipos de cambio y precio del petróleo	26
II. ECONOMÍA NACIONAL	
II.1. PIB y oferta agregada. Volumen encadenado	28
II.2. PIB y oferta agregada. Precios corrientes	29
II.3. PIB y demanda agregada. Volumen encadenado	30
II.4. PIB y demanda agregada. Precios corrientes	31
II.5. PIB y rentas. Precios corrientes	32
II.6. Deflactor del PIB	33
II.7. Índice de Precios de Consumo (IPC) por grupos de gasto	34
II.8. Índice de Precios de Consumo (IPC) por grupos especiales	35
II.9. Indicadores de costes y salarios	36
II.10. Mercado de trabajo	37
II.11. Empresas inscritas en la Seguridad Social	38
II.12. Créditos y Depósitos del sistema bancario	39
II.13. Capacidad (+) o necesidad (-) de financiación y Deuda de las AA.PP.	40
III. ECONOMÍA ANDALUZA	
III.1. CONTABILIDAD REGIONAL	
III.1.1. PIB y oferta agregada. Volumen encadenado	42
III.1.2. PIB y oferta agregada. Precios corrientes	43
III.1.3. PIB y demanda agregada. Volumen encadenado	44
III.1.4. PIB y demanda agregada. Precios corrientes	45
III.1.5. PIB y rentas. Precios corrientes	46

III.2. PRODUCCIÓN

III.2.1.	Pesca comercializada en lonjas	48
III.2.2.	Índice de producción industrial	49
III.2.3.	Opiniones empresariales	50
III.2.4.	Transacciones inmobiliarias de viviendas	51
III.2.5.	Viviendas	52
III.2.6.	Precio de la vivienda	53
III.2.7.	Licitación oficial	54
III.2.8.	Otros indicadores del sector construcción	55
III.2.9.	Indicadores de actividad del sector servicios	56
III.2.10.	Encuesta de coyuntura turística	57
III.2.11.	Encuesta de ocupación hotelera	58
III.2.12.	Indicadores de transportes	59

III.3. DEMANDA INTERNA

III.3.1.	Opiniones empresariales	62
III.3.2.	Otros indicadores de demanda interna	63
III.3.3.	Consumo de productos petrolíferos	64
III.3.4.	Consumo de energía eléctrica	65

III.4. SECTOR EXTERIOR

III.4.1.	Importaciones y exportaciones al extranjero por destino económico	68
III.4.2.	Índices de valor unitario de importaciones y exportaciones	69
III.4.3.	Comercio con el resto de España	70
III.4.4.	Inversión extranjera productiva	71

III.5. MERCADO DE TRABAJO

III.5.1.	Población ≥ 16 años y población activa por sexo y edad	74
III.5.2.	Población ocupada por sexo, edad y sectores productivos	75
III.5.3.	Población ocupada por sector institucional, tipo de jornada y nivel de formación	76
III.5.4.	Población asalariada por sectores productivos y tipo de contrato	77
III.5.5.	Población parada por sexo, edad y sectores productivos	78
III.5.6.	Tasas de actividad y paro por sexo y edad	79
III.5.7.	Afiliados a la Seguridad Social y paro registrado	80
III.5.8.	Relaciones laborales	81

III.6. TEJIDO EMPRESARIAL

III.6.	Empresas inscritas en la Seguridad Social	84
--------	---	----

III.7. PRECIOS, SALARIOS Y COSTES

III.7.1.	Deflactor del PIB	86
III.7.2.	Índice de Precios de Consumo (IPC) por grupos especiales	87
III.7.3.	Índice de Precios de Consumo (IPC) por grupos de gasto	88
III.7.4.	Indicadores de costes y salarios	89

III.8. SISTEMA BANCARIO

III.8.1.	Créditos del sistema bancario	92
III.8.2.	Depósitos del sistema bancario	93

III.9. SECTOR PÚBLICO

III.9.	Capacidad (+) o necesidad (-) de financiación y Deuda de las AA.PP.	96
--------	---	----

1. CLAVES ECONÓMICAS

SUMARIO

ECONOMÍA INTERNACIONAL

- ✓ En el segundo trimestre de 2023 el **PIB** de la Zona Euro moderó seis décimas su crecimiento, hasta el 0,5%.
- ✓ En las economías emergentes, **China** e **India** han registrado un repunte, con tasas que superan el seis por ciento
- ✓ La **tasa de paro** de la Zona Euro en el mes de julio se mantiene en un mínimo histórico
- ✓ La **tasa de inflación** se mantiene en el mes de agosto en la Zona Euro, ligeramente por encima del cinco por ciento
- ✓ El precio del barril de **petróleo brent** encadena en agosto dos meses de subidas consecutivas
- ✓ El **euro** ha cotizado en agosto por encima de los niveles en igual mes del año anterior frente al dólar, la libra y el yen

ECONOMÍA NACIONAL

- ✓ El ritmo interanual de crecimiento del **PIB** en España se moderó casi dos puntos y medio en el segundo trimestre del año
- ✓ La tasa de **inflación** repunta tres décimas en el mes de agosto
- ✓ El **paro registrado** se sitúa al cierre del mes de agosto ligeramente por encima de los 2,7 millones de personas
- ✓ Aumento muy moderado del número de **empresas inscritas en la Seguridad Social** al cierre del mes de agosto
- ✓ El **déficit** del conjunto de las Administraciones Públicas hasta junio es ligeramente superior al dos por ciento del PIB

ECONOMÍA ANDALUZA

- ✓ La economía andaluza registra un **crecimiento** en el segundo trimestre casi medio punto superior a la media en España y más de cuatro veces el de la Zona Euro
- ✓ La **licitación oficial** aprobada por el conjunto de AA.PP. en Andalucía alcanza hasta junio su mayor nivel en igual período desde 2009
- ✓ Más de nueve millones de **turistas** visitaron Andalucía en el segundo trimestre del año, un máximo histórico en dicho período
- ✓ Hasta el mes de julio se han matriculado más de sesenta y seis mil **turismos**, con un crecimiento superior al diez por ciento
- ✓ El **tráfico aéreo** de pasajeros a Andalucía en los ocho primeros meses del año ha alcanzado un máximo histórico en igual período
- ✓ Las **exportaciones de mercancías al extranjero** en la primera mitad del año registran el segundo mejor dato de la serie histórica, tras el máximo alcanzado en el mismo período de 2022
- ✓ Andalucía registró en el primer trimestre de 2023 un superávit en el **comercio de bienes con el resto de España**, el segundo más elevado de la serie histórica
- ✓ El índice de **comercio al por menor** y las **ventas en grandes superficies** intensifican su ritmo de aumento en el mes de julio
- ✓ Las **empresas inscritas en la Seguridad Social** al cierre de agosto se sitúan en un nivel histórico en dicho mes, y crecen el doble que a nivel nacional
- ✓ La tasa de **inflación** en el mes de agosto se eleva tres décimas, si bien la subyacente se modera ligeramente
- ✓ Los **trabajadores afiliados a la Seguridad Social** en agosto alcanzan un máximo histórico en dicho mes
- ✓ El **paro registrado** se reduce en agosto en más de setenta y seis mil personas respecto al mismo mes del año anterior, la mayor reducción de todas las CC.AA.
- ✓ La Junta de Andalucía contabiliza hasta el mes de junio un **déficit** en porcentaje del PIB inferior a la media de las administraciones regionales

ECONOMÍA INTERNACIONAL

PRODUCTO INTERIOR BRUTO. 2T

Tasas de variación anual (%)

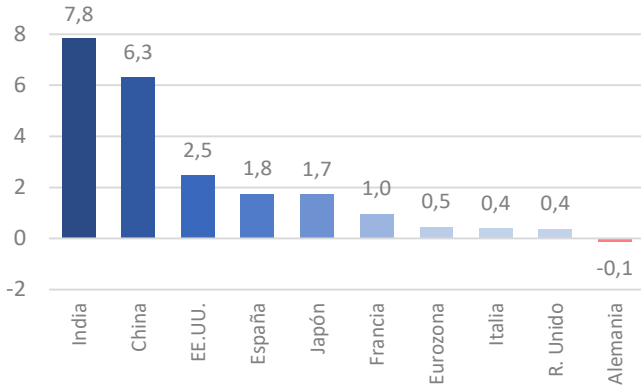

Fuentes: Institutos nacionales de estadística y Eurostat

- ✓ Según Eurostat, en el 2T de 2023 el **PIB** de la **Zona Euro** moderó seis décimas su crecimiento hasta el 0,5% interanual (0,1% intertrimestral). España registró un crecimiento del 1,8%, seguida de Francia (1%) e Italia (0,4%), mientras que Alemania cayó ligeramente (-0,1%)

EE.UU. intensificó siete décimas su ritmo de crecimiento hasta el 2,5%, y **Japón** lo moderó una décima (1,7%). En las economías emergentes, **China** elevó casi dos puntos su ritmo de crecimiento en el 2T hasta el 6,3% interanual

TASA DE PARO. JULIO 2023

Porcentaje (%)

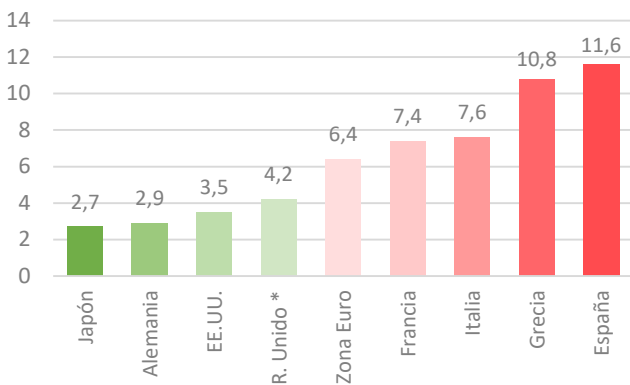

Notas: % de la población activa. (*) Reino Unido: junio 2023
Fuente: Eurostat, INE

- ✓ La **tasa de paro** en la Zona Euro en el mes de julio se mantiene en el mínimo histórico del 6,4%

España destaca con la tasa de paro más elevada, el 11,6%. En EE.UU. se reduce una décima hasta el 3,5%, y con las tasas de paro más reducidas se sitúan Japón (2,7%) y Alemania (2,9%)

INFLACIÓN Y PRECIO DEL PETRÓLEO

\$/ barril y tasas de variación anual (%)

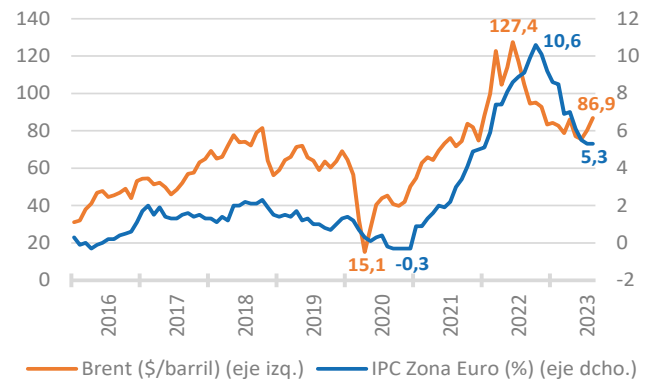

Nota: Cotización media mensual del barril de petróleo Brent
Fuentes: Financial Times; Eurostat

- ✓ El **barril de petróleo Brent** ha cotizado a 86,9 dólares de media en el mes de agosto, un -17,1% por debajo de agosto de 2022 (104,9\$), pero encadenando dos meses de aumento

En la Zona Euro la **tasa de inflación** en el mes de agosto se ha mantenido en el 5,3% interanual

TIPOS DE CAMBIO DEL EURO

Unidades por euro

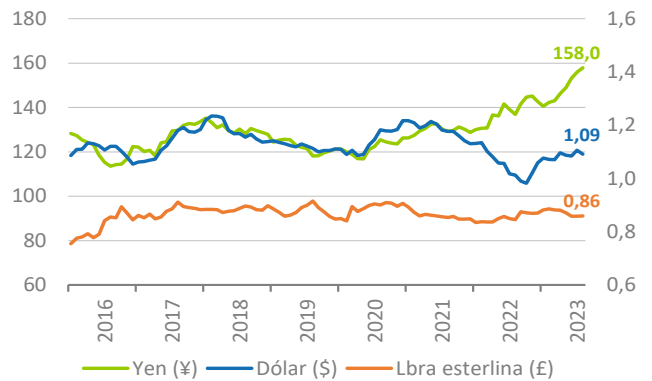

Nota: Yen (escala izquierda); Dólar y Libra esterlina (escala derecha)
Fuentes: Banco Central Europeo

- ✓ El **tipo de cambio** del euro se ha situado frente al dólar de media en agosto en 1,09\$, un 7,7% por encima de su cotización en agosto de 2022 (1,01\$). Respecto a la libra ha cotizado a 0,86£, un 1,6% por encima del mismo mes del año anterior; y con respecto al yen, a 158¥ (15,4% interanual)

ECONOMÍA NACIONAL

PRODUCTO INTERIOR BRUTO

Tasas de variación (%)

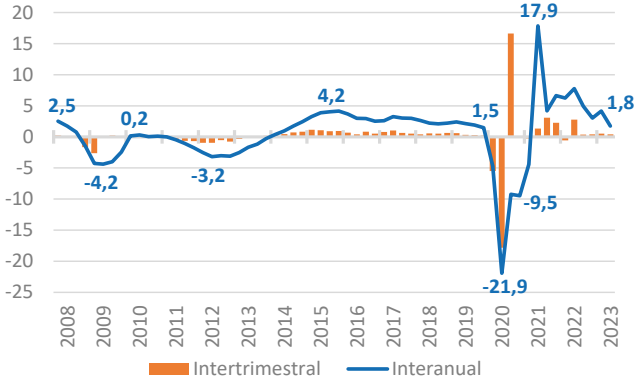

Nota: Volumen encadenado con referencia 2015
Fuente: INE

AFILIADOS Y PARO REGISTRADO

Tasas de variación anual (%)

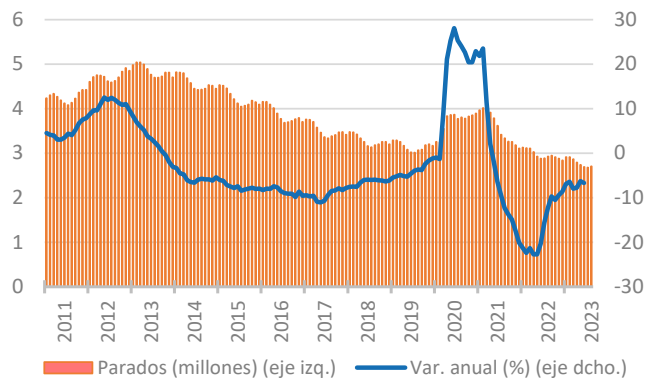

Fuentes: SEPE (Ministerio de Trabajo y Economía Social);
Ministerio de Inclusión, Seguridad Social y Migraciones

- ✓ Según el avance publicado por el INE, el **PIB** de la economía española creció en el 2T de 2023 un 1,8% interanual, 2,4 puntos menos que en el 1T (4,2%)

El balance de la primera mitad del año ha sido de un crecimiento del PIB del 2,9% interanual, casi la mitad del registrado en el conjunto del año 2022 (5,5%)

- ✓ Por término medio en agosto los trabajadores **afiliados** a la Seguridad Social en España se cifran en 20.706.500 personas, con un aumento del 2,8% interanual

Junto a ello, el **paro registrado** al cierre de agosto se sitúa en 2.702.700 personas, con un descenso del -7,6% interanual

INFLACIÓN Y VARIACIÓN SALARIAL

Porcentaje (%)

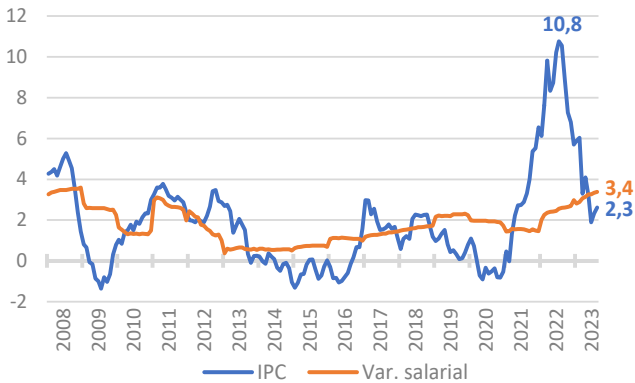

Nota: Variación salarial media pactada en convenios colectivos
Fuente: INE; Ministerio de Trabajo y Economía Social

- ✓ La tasa de **inflación** se eleva tres décimas en agosto hasta el 2,6% interanual, destacando la subida en *alimentos con elaboración, bebidas y tabaco* (10,1%). La *inflación subyacente* (IPC sin considerar los precios de los *alimentos no elaborados ni productos energéticos*) se sitúa en el 6,1% interanual, una décima por debajo del mes anterior (6,2%)

La **variación salarial media pactada** en los convenios colectivos firmados hasta agosto es del 3,38%, superando a la inflación general (2,6%)

CAPACIDAD(+)/NECESIDAD(-) FINANCIACIÓN. SECTOR AA.PP.^(*)

Datos acumulados. Millones de euros

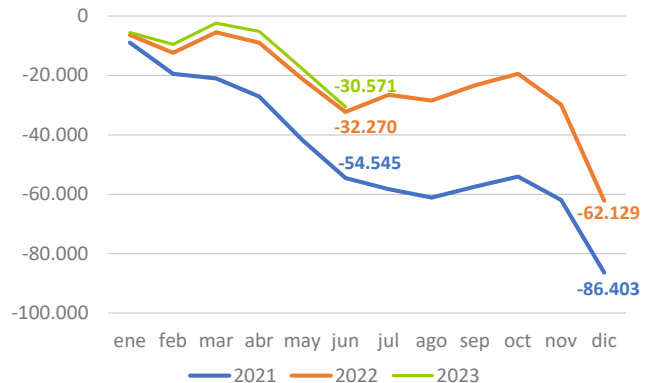

Notas: Según el Procedimiento de Déficit Excesivo (PDE). ^(*) Sin Admón. Local
Fuente: IGAE (Ministerio de Hacienda)

- ✓ El conjunto de las Administraciones Públicas, sin incluir a la Administración Local, presenta un **déficit** de -30.571 M€ hasta el mes de junio de 2023, un 5,3% inferior al del mismo período de 2022. En porcentaje del PIB, ha pasado de un -2,43% en junio 2022 al -2,17% en junio 2023

Por subsectores, la *Administración Central* registra un déficit de -21.588 M€ (-1,53% del PIB) y la *Administración Regional* de -12.110 M€ (-0,86% del PIB); por su parte, los *Fondos de la S.S.* de contabilizan un superávit de 3.127 M€ (0,22% PIB)

ECONOMÍA ANDALUZA (I)

PRODUCTO INTERIOR BRUTO

Tasas de variación (%)

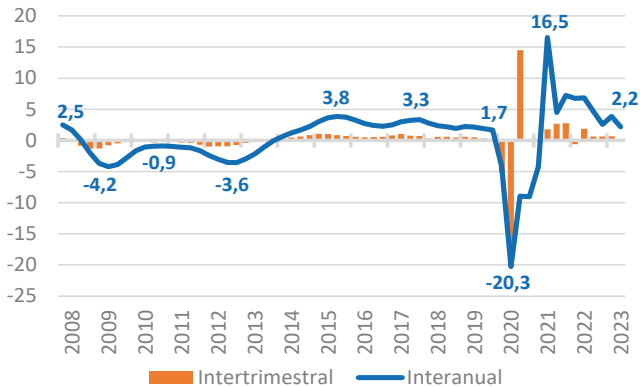

Nota: Volumen encadenado con referencia 2015
Fuente: IECA

LICITACIÓN OFICIAL. ÉNERO-JUNIO

Millones de euros

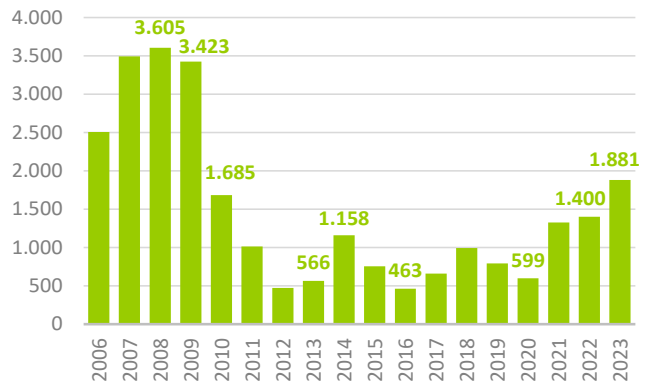

Fuente: SEOPAN

- ✓ La economía andaluza contabilizó un crecimiento real del **PIB** en el 2T de 2023 del 2,2% interanual, casi medio punto superior al registrado a nivel nacional (1,8%), y más de cuatro veces el de la Zona Euro (0,5%) y la UE (0,4%)

Por sectores, destaca el crecimiento de los *no agrarios*, que en su conjunto aumentaron un 2,5%, seis décimas más que en España (1,9%); mientras que el *primario*, afectado por la sequía, mostró un comportamiento similar, registrando un débil crecimiento, del 0,6%

- ✓ La **licitación oficial** aprobada por el conjunto de AA.PP. en Andalucía hasta junio se ha situado en 1.881,1 M€, la mayor cifra en la primera mitad del año desde 2009, y un 34,4% superior a la registrada en el mismo período del año anterior, muy por encima del incremento a nivel nacional (18,3%)

La licitación aprobada por la Junta de Andalucía aumenta un 69% interanual su valor hasta junio, con 738,6 M€, casi el cuarenta por ciento (39,3%) del total licitado en la región

ÍNDICE DE PRODUCCIÓN INDUSTRIAL

Serie original. Tasas de variación anual (%)

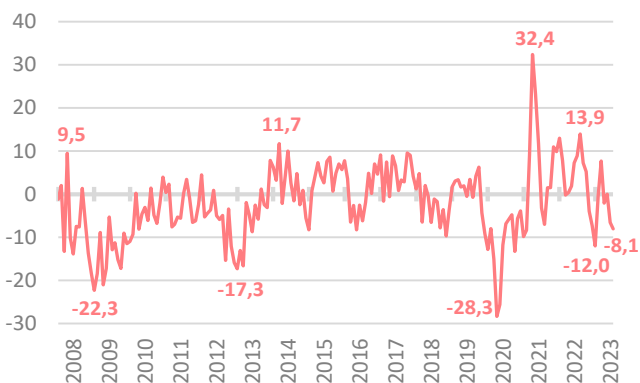

Fuente: IECA

TURISTAS. SEGUNDO TRIMESTRE

Millones de personas

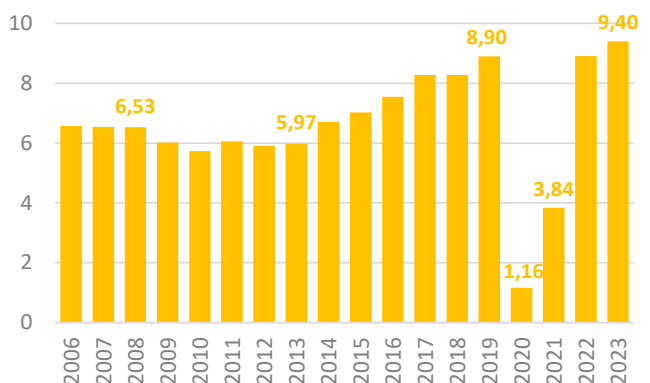

Fuente: Encuesta de Coyuntura Turística de Andalucía (IECA)

- ✓ El **Índice de Producción Industrial de Andalucía (IPIAN)** registró un descenso del -8,1% interanual en julio. Una caída debida fundamentalmente a *Suministro de energía eléctrica, gas, vapor y aire acondicionado*, que disminuyó un -26,7%; y la *Industria de la alimentación* (-6,5%), condicionada por la sequía; mientras, destacan por su repercusión positiva las subidas en *Fabricación de vehículos de motor y remolques* (95,2%) y *Meta-lurgia* (8,9%)

- ✓ El número de **turistas** que visitó Andalucía en el 2T de 2023 aumentó un 5,4% interanual hasta los 9,40 millones, un máximo histórico en dicho trimestre

El **gasto medio diario** creció un 9,3% interanual, hasta los 78,9 euros por turista, un máximo de la serie histórica; y la **estancia media** (5,1 días por turista) se incrementó un 0,3%

ECONOMÍA ANDALUZA (II)

EXPORTACIONES DE BIENES AL EXTRANJERO. ENERO-JUNIO

Millones de euros

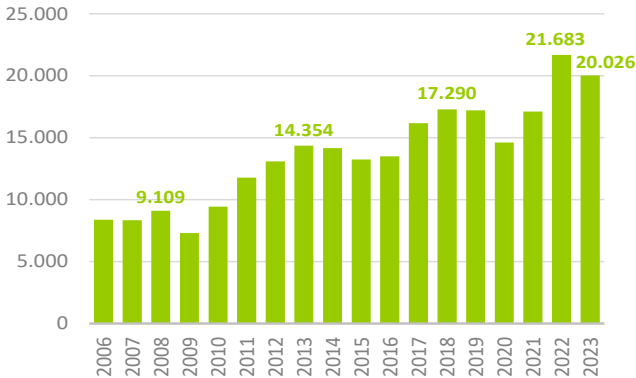

Fuente: EXTENDA; Ministerio de Industria, Comercio y Turismo

COMERCIO DE BIENES CON EL RESTO DE ESPAÑA

Millones de euros

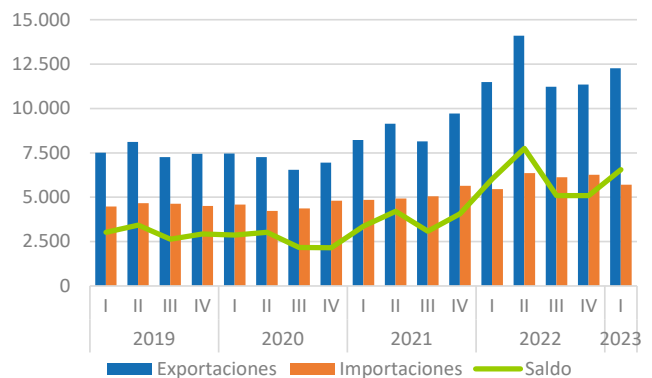

Fuente: C-intereg

- Las **exportaciones** de mercancías al extranjero se han cifrado en 20.026 M€ en la primera mitad del año, el segundo mejor dato histórico, tras el máximo alcanzado en el mismo período de 2022. Andalucía es la cuarta comunidad autónoma más exportadora, por detrás de Cataluña, Madrid y C. Valenciana

Por su parte, las **importaciones** (20.582 M€) han disminuido un -9%, fundamentalmente por las **energéticas** (-19,2%), en un contexto de caída del precio del petróleo Brent (-25,6% en euros en el período)

- Andalucía registró en el primer trimestre de 2023 un **superávit** en el comercio de bienes con el resto de España de 6.552 millones de euros, el más elevado de los obtenidos por las cuatro comunidades autónomas con saldo positivo y el segundo más elevado de la serie histórica (desde 1995)

Las **exportaciones** de bienes al resto de España alcanzaron los 12.264 millones de euros, el segundo mayor registro de la serie histórica, con un crecimiento del 6,8% interanual

COMERCIO AL POR MENOR Y VENTAS EN GRANDES SUPERFICIES

Series originales. Precios constantes. Tasas de variación anual (%)

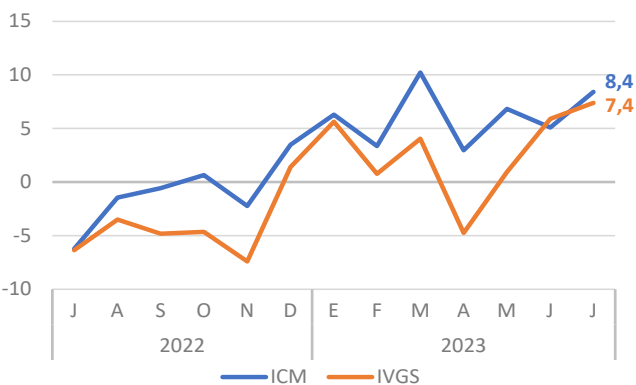

Notas: ICM: Índice de Comercio al por Menor; IVGS: Índice de Ventas en Grandes Superficies
Fuente: IECA

MATRICULACIONES DE TURISMOS. ENERO-JULIO

Número

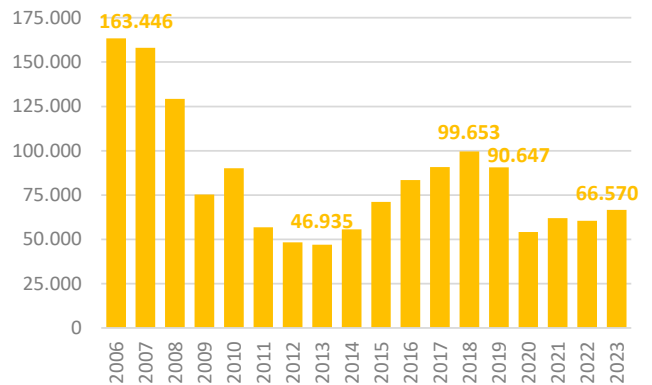

Fuente: DGT (Ministerio del Interior)

- Las **ventas de comercio minorista** a precios constantes presentan un incremento en el mes de julio del 8,4% interanual, más de tres puntos superior al registrado en el mes anterior

Las **ventas en grandes superficies** a precios constantes en el mes de julio registran un aumento del 7,4% interanual, 1,5 puntos por encima del mes anterior, explicado por las ventas de productos de **no alimentación** que aumentan un 15,2%, mientras que las de **alimentación** se reducen un -0,9%

- Hasta el mes de julio se han matriculado 66.570 **turismos**, con un aumento del 10,2% interanual

Junto a ello, la matriculación de **vehículos de carga** crece un 12,5% interanual en los siete primeros meses del año, contabilizándose 13.849 vehículos de carga matriculados

ECONOMÍA ANDALUZA (III)

AFILIADOS Y PARO REGISTRADO

Tasas de variación anual (%)

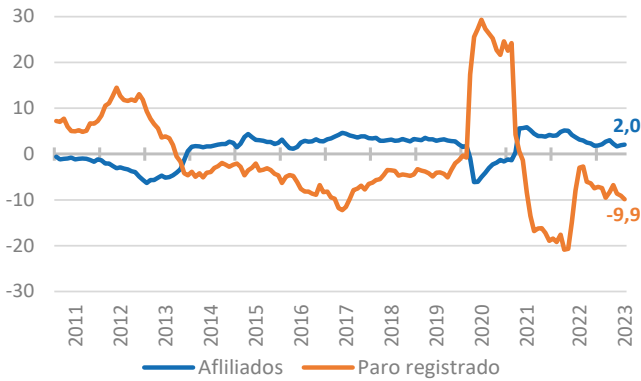

Fuentes: SEPE (Ministerio de Trabajo y Economía Social);
Ministerio de Inclusión, Seguridad Social y Migraciones

EMPRESAS INSCRITAS EN LA SEGURIDAD SOCIAL. AGOSTO

Número

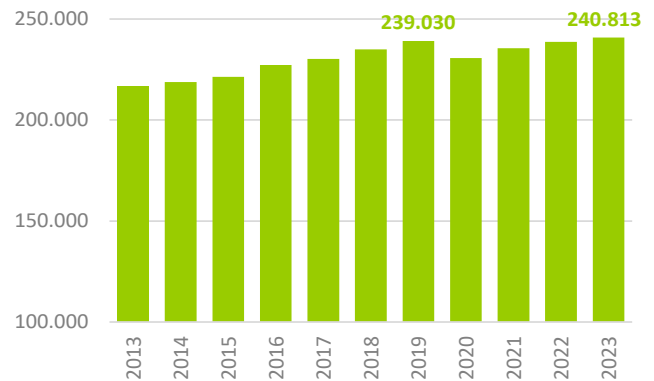

Nota: datos referidos al último día hábil del mes
Fuente: Ministerio de Trabajo y Economía Social

- ✓ Los trabajadores **afiliados** a la Seguridad Social alcanzan de media en agosto los 3.326.726 personas, un máximo histórico en dicho mes, con un aumento interanual del 2%

El **paro registrado** se mantiene por debajo de las setecientas mil personas (696.255) al cierre de agosto, su menor nivel en dicho mes desde 2008; supone una reducción de 76.239 personas respecto a agosto de 2022, la comunidad autónoma con mayor descenso, y acentuando su ritmo de caída hasta el -9,9% interanual (-7,6% en España)

- ✓ El número de **empresas inscritas en la Seguridad Social** con trabajadores a su cargo al cierre de agosto en Andalucía se sitúa en 240.813, con un aumento del 0,9% interanual, resultado de un incremento en los sectores no agrarios del 1% (0,6% en España), mientras que caen en el sector primario (-0,2%)

Junto a ello, el número de **trabajadores** en estas empresas inscritas en la Seguridad Social en Andalucía se sitúa en 2.254.289 personas, un máximo de la serie histórica (desde 2013) en un mes de agosto

IPC GENERAL Y SUBYACENTE

Tasas de variación anual (%)

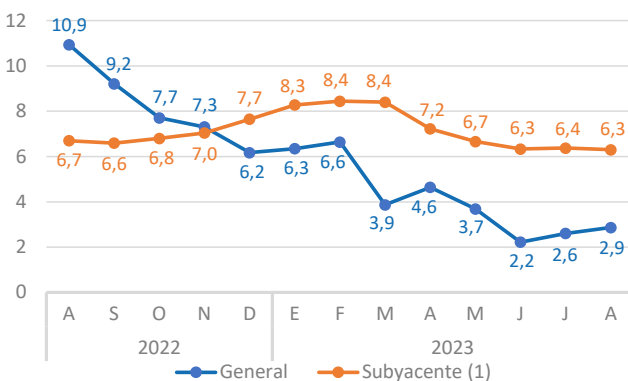

Nota: ⁽¹⁾ IPC sin alimentos no elaborados ni productos energéticos
Fuente: INE

CAPAC.(+)/NEC.(-) DE FINANCIACIÓN. CC.AA. JUNIO 2023

Datos acumulados. Porcentaje del PIB (%)

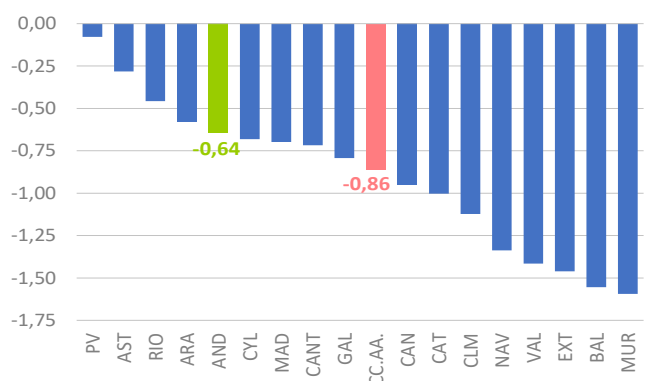

Notas: Según el Procedimiento de Déficit Excesivo (PDE). ⁽¹⁾ Sin Admón. Local
Fuente: IGAE (Ministerio de Hacienda)

- ✓ La **tasa de inflación** se eleva tres décimas hasta el 2,9% en agosto; por el contrario, la **inflación subyacente** se modera una décima, hasta el 6,3%

El incremento de los **salarios pactados en convenios** firmados hasta agosto se sitúa en el 3,19%, el más elevado desde diciembre de 2008, acogidos a los mismos 1.115.526 trabajadores (39,4% de la población ocupada)

- ✓ Andalucía contabiliza hasta el mes de junio un **déficit público** de -1.209 millones de euros

En porcentaje del PIB se sitúa en el -0,64%, dos décimas menor que el déficit del conjunto de las administraciones regionales (-0,86%)

2. ANEXO ESTADÍSTICO

I. ECONOMÍA INTERNACIONAL

I.1. PRODUCTO INTERIOR BRUTO (PIB)

	España	Alemania	Francia	Italia	UE	Zona Euro	R. Unido	EE.UU.	Japón	OCDE
<i>Miles de millones de euros constantes (2015)⁽¹⁾</i>										
2006	1.071	2.726	2.057	1.771	11.470	10.081	2.760	12.205	3.556	88
2007	1.109	2.810	2.106	1.795	11.828	10.381	2.822	11.412	3.268	91
2008	1.119	2.829	2.109	1.777	11.894	10.416	2.423	10.674	3.447	91
2009	1.077	2.669	2.050	1.683	11.385	9.948	2.063	10.959	3.771	88
2010	1.079	2.777	2.087	1.711	11.623	10.150	2.191	11.810	4.399	91
2011	1.070	2.888	2.133	1.726	11.846	10.327	2.191	11.427	4.613	93
2012	1.039	2.906	2.141	1.674	11.767	10.242	2.380	12.647	5.050	94
2013	1.024	2.922	2.156	1.642	11.763	10.224	2.313	12.465	4.082	96
2014	1.038	2.987	2.177	1.644	11.952	10.367	2.514	12.765	3.774	98
2015	1.078	3.024	2.200	1.654	12.208	10.561	2.854	15.675	4.007	100
2016	1.111	3.088	2.221	1.678	12.446	10.756	2.584	15.983	4.512	102
2017	1.144	3.181	2.276	1.707	12.816	11.055	2.474	16.031	4.358	105
2018	1.170	3.212	2.317	1.720	13.079	11.249	2.484	15.766	4.254	107
2019	1.193	3.248	2.361	1.729	13.318	11.431	2.547	17.006	4.528	109
2020	1.058	3.112	2.180	1.572	12.547	10.717	2.254	16.228	4.343	104
2021	1.117	3.209	2.318	1.682	13.258	11.315	2.532	16.581	4.167	110
2022	1.177	3.269	2.377	1.746	13.715	11.698	2.617	19.028	3.966	113
2020 II	233	726	485	356	2.885	2.453	490	3.948	1.059	97
III	271	790	570	407	3.210	2.749	561	4.007	1.067	106
IV	271	796	566	404	3.212	2.747	570	3.966	1.083	107
2021 I	271	786	566	406	3.226	2.754	582	3.985	1.054	108
II	274	804	572	416	3.291	2.809	634	4.052	1.026	110
III	283	809	589	428	3.359	2.869	650	4.172	1.039	111
IV	289	809	592	432	3.383	2.884	666	4.372	1.048	112
2022 I	287	817	591	432	3.406	2.903	667	4.437	1.039	113
II	295	816	594	437	3.430	2.926	658	4.668	994	113
III	297	819	596	439	3.442	2.936	651	4.979	983	114
IV	298	816	596	438	3.437	2.934	642	4.944	950	114
2023 I	299	815	596	441	3.442	2.936	633	4.726	972	114
II	301	815	599	439	3.443	2.940	644	4.679	935	-
<i>Tasas de variación sobre igual período del año anterior (%)</i>										
2006	4,1	4,0	2,7	1,9	3,6	3,3	18,4	2,8	1,3	3,2
2007	3,6	3,1	2,4	1,3	3,1	3,0	2,2	2,0	1,5	2,7
2008	0,9	0,7	0,1	-1,0	0,6	0,3	-14,1	0,1	-1,2	0,4
2009	-3,8	-5,6	-2,8	-5,3	-4,3	-4,5	-14,9	-2,6	-5,7	-3,4
2010	0,2	4,0	1,8	1,7	2,1	2,0	6,2	2,7	4,1	3,1
2011	-0,8	4,0	2,2	0,9	1,9	1,7	-0,0	1,5	0,0	2,1
2012	-3,0	0,6	0,4	-3,0	-0,7	-0,8	8,6	2,3	1,4	1,4
2013	-1,4	0,5	0,7	-1,9	-0,0	-0,2	1,8	1,8	2,0	1,6
2014	1,4	2,2	1,0	0,1	1,6	1,4	3,2	2,3	0,2	2,1
2015	3,8	1,2	1,0	0,6	2,1	1,9	2,2	2,7	1,6	2,5
2016	3,0	2,1	1,0	1,4	1,9	1,8	1,9	1,7	0,7	1,9
2017	3,0	3,0	2,5	1,7	3,0	2,8	2,7	2,2	1,7	2,7
2018	2,3	1,0	1,8	0,8	2,0	1,8	1,4	2,9	0,6	2,4
2019	2,0	1,1	1,9	0,5	1,8	1,6	1,6	2,3	-0,4	1,7
2020	-11,3	-4,2	-7,7	-9,0	-5,8	-6,3	-10,4	-2,8	-4,3	-4,4
2021	5,5	3,1	6,4	7,0	5,7	5,6	8,7	5,9	2,3	5,8
2022	5,5	1,9	2,5	3,8	3,4	3,4	2,5	2,1	1,0	2,9
2020 II	-21,9	-10,6	-18,0	-17,7	-13,3	-14,2	-21,9	-8,4	-9,9	-11,3
III	-9,2	-2,6	-3,8	-6,1	-3,8	-3,9	-9,5	-2,0	-5,0	-3,4
IV	-9,5	-2,1	-4,0	-6,0	-3,8	-4,0	-8,3	-1,5	-0,4	-2,4
2021 I	-4,4	-1,6	1,4	0,2	-0,4	-0,5	-6,7	1,2	-1,1	0,1
II	17,9	10,8	17,8	16,8	14,1	14,5	25,7	12,5	8,0	13,6
III	4,2	2,4	3,3	5,2	4,6	4,3	9,5	5,0	1,8	5,0
IV	6,6	1,6	4,6	6,9	5,3	5,0	9,7	5,7	1,0	5,3
2022 I	6,3	4,0	4,4	6,5	5,6	5,4	9,5	3,7	0,7	4,6
II	7,8	1,6	3,9	5,1	4,2	4,2	2,1	1,8	1,4	3,3
III	4,9	1,2	1,2	2,5	2,5	2,3	0,2	1,9	1,5	2,5
IV	3,0	0,8	0,7	1,5	1,6	1,7	-1,1	0,9	0,5	1,4
2023 I	4,2	-0,3	0,8	2,0	1,1	1,1	0,2	1,8	1,8	1,6
II	1,8	-0,1	1,0	0,4	0,4	0,5	0,4	2,5	1,7	-

Notas: ⁽¹⁾ salvo Reino Unido (euros contantes 2016), EE.UU. (euros contantes 2012), Japón (euros contantes 2011) y OCDE (Índices volumen 2015=100)

Serías ajustadas de efectos estacionales y de calendario en la mayoría de los países, incluida España

Fuentes: Institutos nacionales de estadística, Eurostat y OCDE

I.1. (Bis) PRODUCTO INTERIOR BRUTO (PIB)

	Turquia	Rusia	México	Brasil	China	India	Corea del Sur	Taiwán	Indonesia	Sudáfrica
<i>Tasas de variación sobre igual período del año anterior (%)</i>										
2006	-	-	4,8	3,9	12,7	-	5,3	5,8	-	5,6
2007	-	-	2,1	5,9	14,2	-	5,8	6,9	-	5,4
2008	-	-	0,7	4,8	9,7	-	3,0	0,8	-	3,2
2009	-	-	-6,1	0,2	9,4	-	0,8	-1,6	-	-1,5
2010	8,6	-	5,0	7,6	10,6	-	6,8	10,2	-	3,0
2011	11,0	-	3,5	4,1	9,6	-	3,7	3,7	6,2	3,1
2012	4,8	3,6	3,3	1,6	7,9	6,4	2,4	2,2	6,0	2,0
2013	8,7	1,7	1,1	3,2	7,8	6,0	3,2	2,5	5,6	2,4
2014	4,9	0,5	2,5	0,5	7,4	6,7	3,2	4,7	5,0	1,4
2015	6,0	-1,4	2,7	-3,5	7,0	7,4	2,8	1,5	4,9	1,3
2016	3,3	0,2	1,5	-3,5	6,8	8,5	2,9	2,2	5,0	0,6
2017	7,5	1,7	2,1	1,6	6,9	6,1	3,2	3,3	5,1	1,0
2018	3,1	2,5	2,0	1,7	6,7	6,5	2,9	2,8	5,2	1,8
2019	0,8	2,1	-0,3	1,2	6,0	4,3	2,2	3,1	5,0	0,1
2020	1,7	-1,9	-8,8	-3,6	2,2	-5,0	-0,7	3,4	-2,1	-6,2
2021	11,8	4,6	6,1	5,3	8,1	9,5	4,3	6,5	3,7	4,8
2022	5,3	-1,4	3,9	3,0	3,0	6,3	2,6	2,4	5,3	1,9
2019 II	-0,5	2,1	0,2	1,6	6,0	4,6	2,3	3,1	5,1	0,5
III	0,8	2,4	-0,4	0,7	5,9	4,2	2,1	3,2	5,0	-0,3
IV	5,5	1,7	-1,0	1,7	5,8	3,4	2,7	3,9	5,0	-0,5
2020 I	4,2	0,8	-2,2	-0,9	-6,9	3,6	1,4	3,0	3,0	0,0
II	-9,3	-7,0	-20,9	-10,1	3,1	-21,0	-2,7	0,2	-5,3	-16,1
III	6,0	-1,3	-8,4	-3,0	4,8	-5,1	-0,8	4,3	-3,5	-4,9
IV	6,2	-0,2	-3,8	-0,3	6,4	2,8	-0,7	6,0	-2,2	-3,7
2021 I	7,6	0,7	-2,0	2,9	18,7	6,3	2,4	9,0	-0,7	-2,4
II	22,6	10,6	22,2	12,4	8,3	20,2	6,5	8,0	7,1	18,9
III	9,1	3,7	4,9	4,5	5,2	9,3	4,2	4,1	3,5	2,6
IV	9,2	3,8	2,1	2,2	4,3	4,7	4,2	5,3	5,0	2,3
2022 I	7,3	3,2	2,9	2,3	4,8	3,9	3,1	3,7	5,0	2,7
II	7,0	-2,9	3,2	3,6	0,4	11,9	3,0	3,4	5,5	0,1
III	3,8	-2,7	5,1	3,6	3,9	5,4	3,1	3,4	5,7	4,0
IV	3,4	-3,2	4,3	2,5	2,9	4,7	1,3	-1,0	5,0	0,8
2023 I	3,0	-2,6	3,7	3,4	4,5	6,5	1,0	-2,6	5,0	-0,1
II	5,1	-	3,6	3,3	6,3	7,8	0,9	1,0	5,2	1,4

Notas: Precios constantes. Series ajustadas de efectos estacionales en la mayoría de países

Fuentes: Institutos nacionales de estadística y FMI

I.2. DEMANDA NACIONAL Y EXTERNA

	España	Alemania	Francia	Italia	UE	Zona Euro	R. Unido	EE.UU.	Japón
DEMANDA NACIONAL - Contribución al crecimiento interanual									
2016	2,0	2,8	1,4	1,9	2,3	2,3	2,2	1,9	0,2
2017	3,1	2,7	2,6	1,7	2,6	2,3	1,7	2,5	1,1
2018	2,9	1,6	1,4	1,1	2,1	1,7	1,5	3,3	0,6
2019	1,6	1,4	2,2	-0,3	2,3	2,3	2,0	2,4	0,1
2020	-9,1	-3,1	-6,5	-8,2	-5,2	-5,7	-11,9	-2,6	-3,4
2021	5,2	2,3	6,2	7,0	4,6	4,2	9,9	7,6	1,2
2022	3,1	3,1	3,2	4,3	3,5	3,5	3,6	2,7	1,5
2021 II	17,7	7,1	16,8	13,9	11,9	12,0	30,6	15,0	4,5
III	3,8	2,4	2,4	5,8	4,3	3,6	11,8	6,4	1,1
IV	4,9	3,0	5,2	8,1	5,5	5,0	6,8	6,7	0,9
2022 I	4,6	5,0	4,6	6,9	5,8	5,5	13,9	5,4	1,2
II	3,8	3,0	4,2	6,0	4,3	4,3	5,8	3,0	1,5
III	2,9	2,9	2,8	4,2	3,1	3,2	-2,7	1,9	2,5
IV	1,1	1,6	1,3	0,3	0,9	1,2	-1,4	0,6	1,0
2023 I	1,4	-0,4	1,0	1,4	0,2	0,6	-3,8	0,4	2,3
II	1,5	-0,4	0,3	0,1	-0,3	0,2	-1,3	1,4	0,8
DEMANDA EXTERNA - Contribución al crecimiento interanual									
2016	1,0	-0,7	-0,4	-0,5	-0,4	-0,5	-0,3	-0,2	0,5
2017	-0,2	0,3	-0,2	0,0	0,4	0,5	1,0	-0,2	0,6
2018	-0,6	-0,5	0,4	-0,3	-0,1	0,1	-0,1	-0,4	0,0
2019	0,4	-0,3	-0,3	0,7	-0,5	-0,7	-0,3	-0,1	-0,5
2020	-2,2	-1,1	-1,2	-0,9	-0,6	-0,6	1,5	-0,2	-0,9
2021	0,3	0,8	0,1	0,0	1,1	1,4	-1,2	-1,7	1,2
2022	2,4	-1,3	-0,7	-0,5	-0,1	-0,1	-1,1	-0,6	-0,5
2021 II	0,1	3,7	1,0	2,9	2,2	2,5	-4,8	-2,5	3,5
III	0,4	0,0	1,0	-0,6	0,3	0,7	-2,3	-1,5	0,7
IV	1,7	-1,4	-0,6	-1,2	-0,2	0,0	2,9	-1,0	0,1
2022 I	1,7	-1,0	-0,2	-0,4	-0,2	-0,1	-4,4	-1,7	-0,5
II	4,0	-1,5	-0,3	-0,9	-0,1	-0,1	-3,7	-1,2	-0,1
III	2,0	-1,7	-1,6	-1,8	-0,6	-0,9	2,9	0,0	-0,9
IV	1,9	-0,8	-0,6	1,2	0,7	0,6	0,3	0,3	-0,6
2023 I	2,8	0,2	-0,1	0,6	0,9	0,6	4,1	1,4	-0,4
II	0,3	0,3	0,6	0,3	0,7	0,3	1,7	1,1	0,9

Notas: Precios constantes. Series ajustadas de efectos estacionales y de calendario

Fuentes: Institutos nacionales de estadística y Eurostat

I.3. ÍNDICE DE PRODUCCIÓN INDUSTRIAL (IPI)

	España	Alemania	Francia	Italia	UE	Zona Euro	R. Unido	EE.UU. ⁽¹⁾	Japón	OCDE
<i>Índices 2015 = 100</i>										
2008	124,2	98,3	109,1	123,7	103,8	105,3	99,1	97,9	124,3	98,4
2009	104,7	82,2	95,3	100,7	88,9	89,8	92,3	86,8	97,4	86,4
2010	105,6	91,2	99,5	107,8	95,3	96,2	91,1	91,6	112,6	93,0
2011	104,0	97,8	102,4	108,6	98,7	99,5	86,2	94,5	109,7	95,7
2012	97,2	97,5	99,8	102,4	96,7	97,2	86,2	97,4	109,8	96,4
2013	95,6	97,6	99,7	99,2	96,1	96,4	88,1	99,3	109,6	97,2
2014	96,8	98,9	98,6	98,6	97,3	97,4	89,8	102,3	111,8	99,5
2015	100,0	99,8	100,0	99,6	100,0	100,0	94,2	100,9	110,5	100,0
2016	101,9	100,6	100,4	101,7	101,8	101,6	94,7	98,7	110,7	100,2
2017	105,1	103,7	102,6	105,5	105,1	104,5	94,6	100,0	113,9	102,7
2018	105,5	104,8	103,3	106,4	106,5	105,4	97,7	103,2	114,6	105,1
2019	106,1	101,3	103,9	105,1	106,2	104,6	100,0	102,4	111,9	104,5
2020	96,0	91,6	92,9	93,6	98,7	96,8	101,2	95,1	99,7	97,8
2021	103,0	95,8	98,1	104,5	107,6	105,3	108,6	99,2	105,4	104,4
2022	106,0	95,5	98,0	104,9	110,8	107,6	105,6	102,6	105,4	107,1
2022 Jul	106,5	95,5	96,8	104,3	109,6	105,9	105,2	103,1	106,3	106,9
Ago	106,6	95,2	99,3	106,9	112,2	109,2	103,9	103,2	107,8	107,4
Sep	106,3	96,4	98,7	104,5	112,5	109,3	104,0	103,5	107,3	107,4
Oct	106,0	95,2	96,0	103,3	110,2	107,1	104,4	103,4	105,5	106,6
Nov	105,2	96,3	98,0	103,1	111,4	108,5	104,4	103,1	105,5	106,5
Dic	105,9	94,3	99,4	104,3	110,9	107,1	104,6	101,5	104,9	105,9
2023 Ene	105,4	95,7	97,3	103,6	110,8	107,6	104,4	102,5	100,8	105,5
Feb	105,9	97,5	98,8	103,5	112,6	109,5	104,3	102,6	104,5	106,1
Mar	107,3	95,4	97,8	102,9	108,4	104,7	105,1	102,6	104,8	106,1
Abr	105,1	95,6	98,5	100,8	109,3	106,0	105,2	103,1	105,5	106,2
May	105,5	95,4	99,6	102,5	109,3	106,0	104,5	102,7	103,2	106,0
Jun	104,4	94,4	98,6	103,0	109,7	106,5	106,4	101,9	105,7	106,0
Jul	104,6	92,9	99,4	-	-	-	-	102,9	103,6	-
<i>Tasas de variación sobre igual período del año anterior (%)</i>										
2008	-7,6	0,0	-3,0	-4,1	-1,8	-1,9	-1,3	-3,5	-3,5	-2,0
2009	-15,7	-16,4	-12,6	-18,6	-14,4	-14,8	-6,8	-11,4	-21,6	-12,2
2010	0,8	10,9	4,4	7,0	7,2	7,2	-1,3	5,5	15,6	7,7
2011	-1,4	7,3	2,9	0,8	3,6	3,4	-5,4	3,1	-2,6	2,8
2012	-6,5	-0,3	-2,5	-5,7	-2,0	-2,3	0,0	3,1	0,2	0,8
2013	-1,6	0,1	-0,2	-3,1	-0,7	-0,8	2,2	2,0	-0,2	0,8
2014	1,3	1,3	-1,1	-0,6	1,2	1,1	1,9	3,0	2,0	2,3
2015	3,3	0,8	1,4	1,0	2,8	2,7	4,9	-1,4	-1,1	0,5
2016	1,9	0,8	0,4	2,1	1,8	1,6	0,5	-2,2	0,1	0,2
2017	3,1	3,1	2,2	3,7	3,3	2,8	-0,2	1,3	2,9	2,5
2018	0,4	1,0	0,7	0,8	1,3	0,9	3,3	3,2	0,6	2,3
2019	0,6	-3,3	0,6	-1,2	-0,3	-0,7	2,3	-0,7	-2,4	-0,5
2020	-9,5	-9,6	-10,6	-11,0	-7,0	-7,5	1,3	-7,2	-10,9	-6,4
2021	7,3	4,6	5,7	11,7	9,0	8,8	7,3	4,4	5,8	6,7
2022	2,8	-0,3	-0,1	0,4	3,0	2,2	-2,8	3,4	0,0	2,6
2022 Jul	5,5	-0,9	-1,3	-1,1	1,0	-0,4	-3,3	3,0	-1,0	1,8
Ago	5,2	2,8	0,9	2,8	5,6	5,3	-5,0	3,1	3,9	3,1
Sep	3,5	4,4	1,4	-0,7	5,8	5,0	-4,0	4,5	8,6	4,2
Oct	2,5	-0,3	-3,0	-1,6	3,5	3,2	-2,6	3,1	4,0	2,0
Nov	-0,7	0,3	0,4	-3,6	2,9	2,9	-2,9	1,9	-1,4	0,4
Dic	0,4	-2,7	1,7	-0,9	-0,9	-2,4	-2,7	0,6	-0,5	-0,6
2023 Ene	0,1	-1,3	-2,1	1,7	0,7	0,6	-2,9	1,5	-3,6	-4,1
Feb	-0,1	0,4	1,0	-2,4	2,1	2,0	-2,7	0,9	-1,4	-0,8
Mar	4,1	2,3	0,2	-3,2	-1,8	-2,1	-1,9	0,2	-0,9	-0,7
Abr	-1,3	1,1	1,5	-7,2	0,4	0,5	-1,3	0,3	0,2	-0,7
May	-0,7	0,2	2,2	-3,5	-2,1	-2,3	-2,1	-0,0	2,5	-0,5
Jun	-3,2	-1,5	-0,3	-0,8	-1,6	-1,7	0,8	-0,8	0,0	-1,3
Jul	-1,8	-2,7	2,7	-	-	-	-	-0,2	-2,5	-

Notas: Series corregidas de estacionalidad. ⁽¹⁾ Índice 2012 = 100

Fuentes: Institutos nacionales de estadística y OCDE

I.4. POBLACIÓN OCUPADA

	España ⁽¹⁾	Alemania ⁽¹⁾	Francia ⁽¹⁾	Italia ⁽¹⁾	UE ⁽¹⁾	Zona Euro ⁽¹⁾	R. Unido ⁽²⁾	EE.UU. ⁽³⁾	Japón ⁽³⁾	OCDE ⁽³⁾
<i>Tasas de variación sobre igual período del año anterior (%)</i>										
2015	2,8	0,9	0,2	0,7	0,9	0,9	1,7	1,7	0,5	1,3
2016	2,1	1,2	0,6	1,4	1,3	1,4	1,5	1,7	1,0	1,4
2017	2,6	1,4	1,1	1,2	1,6	1,6	1,0	1,3	1,0	1,2
2018	2,2	1,4	1,0	0,9	1,5	1,6	1,2	1,6	2,0	1,4
2019	2,6	0,9	1,2	0,5	1,1	1,3	1,1	1,1	0,9	0,9
2020	-4,2	-0,8	0,0	-2,1	-1,3	-1,4	-0,9	-6,2	-0,2	-3,8
2021	2,5	0,2	2,8	0,6	1,5	1,5	-0,3	3,2	0,0	2,7
2022	2,8	1,4	2,6	1,7	2,1	2,3	1,0	3,7	0,2	3,0
2021 II	4,6	0,2	3,4	1,7	2,4	2,3	-0,8	10,1	0,5	6,4
III	4,2	0,8	3,6	1,5	2,5	2,5	0,8	4,9	0,5	4,0
IV	3,5	1,0	3,5	1,5	2,4	2,4	1,3	3,6	-0,4	3,2
2022 I	3,7	1,5	3,5	2,0	2,9	3,1	1,5	5,0	-0,4	3,9
II	3,6	1,6	3,0	2,4	2,4	2,8	1,5	4,4	0,3	3,5
III	2,4	1,2	2,3	1,3	1,6	1,9	0,5	3,5	0,2	2,5
IV	1,5	1,1	1,8	1,3	1,3	1,6	0,8	2,2	0,5	2,1
2023 I	2,5	0,9	1,6	2,2	1,5	1,6	1,1	1,8	0,3	1,9
II	3,2	0,7	1,4	0,9	1,1	1,3	0,4	1,8	0,3	-

Notas: ⁽¹⁾ Empleo medido en términos de CNTR. Series no ajustadas de efectos de estacionalidad y calendario

⁽²⁾ Datos de encuesta población activa. Serie desestacionalizada

⁽³⁾ Empleo total. Series desestacionalizadas, salvo para EE.UU.

Fuentes: Institutos nacionales de estadística, Eurostat y OCDE

I.5. TASA DE PARO

	España	Alemania	Francia	Italia	UE	Zona Euro	R. Unido	EE.UU.	Japón	OCDE
2006	8,5	10,3	8,8	6,8	8,6	8,3	5,4	4,6	4,1	6,1
2007	8,2	8,7	8,0	6,1	7,5	7,5	5,3	4,6	3,8	5,6
2008	11,3	7,5	7,4	6,7	7,2	7,5	5,6	5,8	4,0	6,0
2009	17,9	7,8	9,1	7,8	9,1	9,6	7,6	9,3	5,1	8,2
2010	19,9	6,6	9,3	8,5	10,1	10,3	7,8	9,6	5,0	8,3
2011	21,4	5,5	9,2	8,5	10,1	10,3	8,1	8,9	4,6	8,0
2012	24,8	5,1	9,8	10,9	11,1	11,5	8,0	8,1	4,3	8,1
2013	26,1	5,0	10,3	12,4	11,6	12,1	7,6	7,4	4,0	8,0
2014	24,5	4,7	10,3	12,9	11,0	11,7	6,3	6,2	3,6	7,4
2015	22,1	4,4	10,3	12,0	10,2	10,9	5,4	5,3	3,4	6,8
2016	19,6	3,9	10,1	11,7	9,3	10,1	4,9	4,9	3,1	6,4
2017	17,2	3,6	9,4	11,3	8,3	9,1	4,4	4,4	2,8	5,9
2018	15,3	3,2	9,0	10,6	7,4	8,2	4,1	3,9	2,4	5,3
2019	14,1	3,0	8,4	9,9	6,8	7,6	3,8	3,7	2,4	5,4
2020	15,6	3,7	8,0	9,3	7,2	8,0	4,5	8,1	2,8	7,2
2021	14,8	3,6	7,9	9,5	7,0	7,7	4,6	5,4	2,8	6,2
2022	12,9	3,1	7,3	8,1	6,1	6,7	3,7	3,6	2,6	5,0
2019 II	14,2	2,9	8,5	10,0	6,8	7,7	3,8	3,6	2,3	5,4
III	14,1	2,9	8,2	9,6	6,7	7,5	3,8	3,6	2,3	5,4
IV	13,9	3,1	8,2	9,7	6,7	7,5	3,8	3,6	2,3	5,3
2020 I	14,0	3,3	7,8	9,0	6,6	7,4	4,0	3,8	2,4	5,4
II	15,6	3,6	7,4	8,6	7,1	7,7	4,1	13,0	2,7	8,6
III	16,3	3,9	8,8	10,0	7,7	8,5	4,6	8,8	3,0	7,7
IV	16,3	3,9	8,1	9,8	7,5	8,3	5,1	6,8	3,0	7,0
2021 I	15,6	3,9	8,1	10,2	7,5	8,2	5,0	6,2	2,8	6,7
II	15,5	3,7	8,1	9,8	7,3	8,1	4,8	5,9	2,9	6,5
III	14,6	3,4	7,8	9,1	6,8	7,5	4,4	5,1	2,8	5,9
IV	13,5	3,3	7,5	9,0	6,5	7,1	4,1	4,2	2,7	5,5
2022 I	13,2	3,1	7,4	8,4	6,2	6,8	3,8	3,8	2,7	5,2
II	12,8	3,0	7,5	8,1	6,1	6,7	3,8	3,6	2,6	5,0
III	12,8	3,1	7,2	8,0	6,1	6,7	3,6	3,6	2,6	4,9
IV	13,0	3,1	7,2	7,9	6,1	6,7	3,7	3,6	2,5	4,9
2023 I	12,8	3,0	7,1	7,9	6,1	6,6	3,8	3,5	2,6	4,8
II	11,9	2,9	7,3	7,7	5,9	6,5	4,0	3,6	2,6	4,8
2022 Jul	12,7	3,1	7,3	8,0	6,1	6,7	3,6	3,5	2,6	4,9
Ago	12,8	3,1	7,2	8,1	6,1	6,7	3,5	3,7	2,5	4,9
Sep	12,9	3,1	7,1	8,0	6,1	6,7	3,6	3,5	2,6	4,9
Oct	12,9	3,1	7,2	7,9	6,1	6,7	3,7	3,7	2,6	4,9
Nov	13,0	3,1	7,2	7,8	6,1	6,7	3,7	3,6	2,5	4,9
Dic	13,0	3,0	7,2	7,9	6,1	6,7	3,7	3,5	2,5	4,9
2023 Ene	13,0	3,0	7,1	8,0	6,1	6,7	3,7	3,4	2,4	4,9
Feb	12,8	3,0	7,1	7,9	6,1	6,6	3,8	3,6	2,6	4,9
Mar	12,5	2,9	7,1	7,8	6,0	6,5	3,9	3,5	2,8	4,8
Abr	12,1	2,9	7,3	7,8	6,0	6,5	3,8	3,4	2,6	4,8
May	11,9	2,9	7,3	7,7	5,9	6,5	4,0	3,7	2,6	4,8
Jun	11,7	2,9	7,3	7,5	5,9	6,4	4,2	3,6	2,5	4,7
Jul	11,6	2,9	7,4	7,6	5,9	6,4	-	3,5	2,7	4,8

Nota: % de la población activa

Fuentes: Institutos nacionales de estadística, Eurostat y OCDE

I.6. PRECIOS DE CONSUMO

	España	Alemania	Francia	Italia	UE	Zona Euro	R. Unido	EE.UU.	Japón	OCDE
<i>Índices 2015 = 100</i>										
2007	91,0	90,5	91,0	88,9	88,1	90,1	84,5	88,6	97,2	87,3
2008	92,4	91,5	92,1	91,0	90,0	91,5	87,1	88,7	98,6	88,7
2009	93,2	92,3	93,0	92,0	91,4	92,3	88,9	91,1	97,3	90,3
2010	95,9	94,0	94,9	93,9	93,8	94,4	91,7	92,5	96,5	92,1
2011	98,1	96,1	97,4	97,4	96,7	97,0	95,0	95,2	96,3	94,7
2012	101,1	98,1	98,9	99,9	99,0	99,1	97,3	96,9	96,2	96,5
2013	101,4	99,3	99,7	100,5	99,9	100,0	99,2	98,3	96,5	98,1
2014	100,2	99,4	99,8	100,5	99,8	99,8	99,9	99,1	99,2	99,2
2015	100,1	99,6	100,1	100,6	100,0	100,0	100,4	99,8	100,0	100,1
2016	101,5	101,2	100,9	101,1	101,2	101,1	102,2	101,9	99,9	102,0
2017	102,7	102,7	102,2	102,1	102,8	102,5	105,0	104,0	100,4	104,4
2018	104,0	104,4	104,1	103,3	104,5	104,1	107,1	106,0	101,3	106,9
2019	104,9	106,0	105,8	103,8	106,1	105,4	108,5	108,4	101,8	109,2
2020	104,3	105,3	105,8	103,5	106,4	105,2	109,4	109,9	101,8	110,6
2021	111,1	111,3	109,3	107,8	112,1	110,4	114,7	117,6	101,9	117,8
2022	117,2	122,0	116,7	121,1	123,7	120,5	125,3	125,2	106,0	128,9
2022 Ago	117,8	119,5	115,5	113,8	120,6	117,9	121,8	125,0	104,6	126,7
Sep	117,6	122,1	114,9	115,6	122,1	119,3	122,3	125,2	105,0	127,5
Oct	117,6	123,5	116,3	120,0	123,8	121,0	124,3	125,7	105,6	128,6
Nov	117,2	123,5	116,8	120,8	123,9	121,0	124,8	125,6	105,8	128,9
Dic	117,2	122,0	116,7	121,1	123,7	120,5	125,3	125,2	106,0	128,9
2023 Ene	116,7	122,6	117,2	119,3	123,9	120,3	124,8	126,2	106,6	130,0
Feb	117,8	123,8	118,6	119,4	125,0	121,2	126,0	126,9	105,9	130,8
Mar	119,1	125,1	119,8	120,3	126,1	122,3	126,8	127,3	106,3	131,5
Abr	119,6	125,8	120,6	121,3	126,8	123,1	128,3	128,0	107,0	132,3
May	119,4	125,6	120,5	121,7	126,9	123,2	129,1	128,3	107,0	132,5
Jun	120,1	126,1	120,7	121,8	127,2	123,5	129,4	128,7	107,1	133,0
Jul	120,0	126,7	120,8	119,9	127,2	123,4	129,0	129,0	107,6	133,8
Ago	120,7	-	122,1	120,1	-	124,1	-	-	-	-
<i>Tasas de variación sobre igual período del año anterior (%)</i>										
2007	4,3	3,1	2,8	2,8	3,2	3,1	2,3	4,1	0,7	3,5
2008	1,4	1,1	1,2	2,4	2,2	1,6	3,0	0,1	0,4	1,6
2009	0,9	0,9	1,0	1,1	1,5	0,9	2,1	2,7	-1,7	1,8
2010	2,9	1,8	2,0	2,1	2,7	2,2	3,1	1,5	0,0	2,0
2011	2,3	2,3	2,7	3,7	3,0	2,8	3,7	3,0	-0,2	2,9
2012	3,0	2,0	1,5	2,6	2,3	2,2	2,4	1,7	-0,1	1,9
2013	0,3	1,3	0,8	0,6	1,0	0,8	1,9	1,5	1,6	1,6
2014	-1,1	1,3	0,8	0,6	1,0	0,8	1,9	1,5	1,6	1,6
2015	-0,1	0,2	0,3	0,1	0,2	0,3	0,5	0,7	0,2	1,0
2016	1,4	1,7	0,8	0,5	1,1	1,1	1,8	2,1	0,3	1,9
2017	1,2	1,5	1,2	1,0	1,6	1,3	2,7	2,1	1,0	2,3
2018	1,2	1,7	1,9	1,2	1,6	1,5	2,0	1,9	0,3	2,4
2019	0,8	1,5	1,6	0,5	1,6	1,3	1,4	2,3	0,8	2,2
2020	-0,6	-0,7	0,0	-0,3	0,3	-0,3	0,8	1,4	-1,2	1,2
2021	6,6	5,7	3,4	4,2	5,3	5,0	4,8	7,0	0,8	6,5
2022	5,5	9,6	6,7	12,3	10,4	9,2	9,2	6,5	4,0	9,4
2022 Ago	10,5	8,8	6,6	9,1	10,1	9,1	8,6	8,3	3,0	10,3
Sep	9,0	10,9	6,2	9,4	10,9	9,9	8,8	8,2	3,0	10,6
Oct	7,3	11,6	7,1	12,6	11,5	10,6	9,6	7,7	3,7	10,7
Nov	6,7	11,3	7,1	12,6	11,1	10,1	9,3	7,1	3,8	10,3
Dic	5,5	9,6	6,7	12,3	10,4	9,2	9,2	6,5	4,0	9,4
2023 Ene	5,9	9,2	7,0	10,7	10,0	8,6	8,8	6,4	4,3	9,2
Feb	6,0	9,3	7,3	9,8	9,9	8,5	9,2	6,0	3,3	8,8
Mar	3,1	7,8	6,7	8,1	8,3	6,9	8,9	5,0	3,2	7,7
Abr	3,8	7,6	6,9	8,6	8,1	7,0	7,8	4,9	3,5	7,3
May	2,9	6,3	6,0	8,0	7,1	6,1	7,9	4,0	3,2	6,5
Jun	1,6	6,8	5,3	6,7	6,4	5,5	7,3	3,0	3,3	5,7
Jul	2,1	6,5	5,1	6,3	6,1	5,3	6,4	3,2	3,3	5,9
Ago ^(a)	2,4	6,4	5,7	5,5	-	5,3	-	-	-	-

Notas: ^(a) Avance. Datos anuales referidos al mes de diciembre. Índices de Precios de Consumo Armonizados (IPCA), salvo Reino Unido, EE.UU., Japón y OCDE

Fuentes: Eurostat y OCDE

I.7. TIPOS DE INTERÉS

	A corto plazo ⁽¹⁾				A largo plazo ⁽²⁾			
	Reino Unido	EE.UU.	Japón	Zona Euro	Reino Unido	EE.UU.	Japón	Zona Euro
2006	4,82	5,15	0,33	-	4,50	4,79	1,74	3,86
2007	5,97	5,27	0,75	-	5,01	4,63	1,67	4,33
2008	5,69	2,97	0,85	-	4,59	3,67	1,47	4,36
2009	1,31	0,56	0,58	-	3,65	3,26	1,33	4,03
2010	0,70	0,31	0,38	-	3,62	3,21	1,15	3,79
2011	0,86	0,30	0,33	1,39	3,14	2,79	1,10	4,31
2012	0,83	0,28	0,33	0,57	1,92	1,80	0,84	3,05
2013	0,51	0,17	0,24	0,22	2,39	2,35	0,69	3,01
2014	0,54	0,12	0,20	0,21	2,57	2,54	0,52	2,28
2015	0,57	0,23	0,17	-0,02	1,90	2,14	0,35	1,27
2016	0,50	0,64	0,08	-0,26	1,30	1,84	-0,07	0,93
2017	0,36	1,15	0,06	-0,33	1,24	2,33	0,05	1,17
2018	0,72	2,19	0,07	-0,32	1,46	2,91	0,07	1,27
2019	0,81	2,21	0,03	-0,36	0,94	2,14	-0,11	0,59
2020	0,30	0,53	-0,04	-0,42	0,37	0,89	-0,01	0,21
2021	0,09	0,11	-0,07	-0,55	0,79	1,44	0,07	0,20
2022	2,00	2,23	-0,03	0,34	2,45	2,95	0,23	2,04
2019 II	0,80	2,40	0,05	-0,32	1,08	2,33	-0,11	0,80
III	0,77	2,10	0,02	-0,40	0,67	1,80	-0,22	0,17
IV	0,79	1,80	0,02	-0,40	0,75	1,79	-0,09	0,27
2020 I	0,67	1,53	0,02	-0,41	0,60	1,38	-0,07	0,28
II	0,39	0,19	-0,04	-0,30	0,30	0,69	-0,00	0,46
III	0,08	0,15	-0,06	-0,47	0,25	0,65	0,03	0,17
IV	0,04	0,15	-0,06	-0,52	0,34	0,86	0,03	-0,05
2021 I	0,05	0,12	-0,06	-0,54	0,61	1,32	0,11	0,05
II	0,08	0,10	-0,07	-0,54	0,87	1,59	0,07	0,29
III	0,07	0,10	-0,07	-0,55	0,71	1,32	0,04	0,14
IV	0,15	0,14	-0,06	-0,57	0,95	1,54	0,07	0,31
2022 I	0,78	0,44	-0,05	-0,53	1,42	1,94	0,19	0,84
II	1,34	1,37	-0,03	-0,36	2,04	2,93	0,23	1,96
III	2,33	2,82	-0,02	0,48	2,66	3,11	0,21	2,32
IV	3,56	4,27	-0,02	1,77	3,68	3,83	0,30	3,04
2023 I	4,18	4,75	-0,00	2,63	3,54	3,65	0,44	3,16
II	4,78	5,13	-0,01	3,36	3,99	3,59	0,41	3,19
2022 Ago	2,23	2,76	-0,02	0,40	2,33	2,90	0,22	2,06
Sep	2,91	3,21	-0,02	1,01	3,50	3,52	0,24	2,81
Oct	3,39	3,85	-0,02	1,43	4,11	3,98	0,25	3,18
Nov	3,52	4,46	-0,02	1,83	3,42	3,89	0,25	2,93
Dic	3,78	4,51	-0,02	2,06	3,50	3,62	0,41	3,00
2023 Ene	4,01	4,61	-0,01	2,34	3,51	3,53	0,49	3,04
Feb	4,21	4,74	0,00	2,64	3,56	3,75	0,50	3,22
Mar	4,33	4,91	-0,01	2,91	3,56	3,66	0,32	3,23
Abr	4,52	5,03	-0,00	3,17	3,65	3,46	0,39	3,19
May	4,73	5,15	-0,02	3,37	3,96	3,57	0,43	3,21
Jun	5,09	5,22	-0,00	3,54	4,37	3,75	0,40	3,16
Jul	5,49	5,35	-0,00	3,67	4,44	3,90	0,60	3,27
Ago	5,53	5,44	-	3,78	4,53	4,17	0,64	3,34

Notas: Media del período

⁽¹⁾ Tipos a 3 meses⁽²⁾ Rendimiento de los bonos del gobierno a largo plazo

Fuentes: BCE y OCDE

I.8. TIPOS DE CAMBIO BILATERALES Y PRECIO DEL PETRÓLEO

	Euro			Dólar USA			Petróleo Brent
	Dólar USA ⁽¹⁾	Libra esterlina ⁽¹⁾	Yen japónes ⁽¹⁾	Euro ⁽²⁾	Libra esterlina ⁽²⁾	Yen japónes ⁽²⁾	
	(\$/€)	(£/€)	(¥/€)	(€/ \$)	(£/ \$)	(¥/ \$)	
2008	1,47	0,80	152,3	0,68	0,55	103,4	97,2
2009	1,39	0,89	130,2	0,72	0,64	93,6	61,6
2010	1,33	0,86	116,5	0,76	0,65	87,8	79,9
2011	1,39	0,87	111,0	0,72	0,62	79,8	112,2
2012	1,29	0,81	102,6	0,78	0,63	79,8	112,5
2013	1,33	0,85	129,7	0,75	0,64	97,6	109,6
2014	1,33	0,81	140,4	0,75	0,61	105,8	99,4
2015	1,11	0,73	134,3	0,90	0,65	121,0	52,2
2016	1,11	0,82	120,3	0,90	0,74	108,8	43,3
2017	1,13	0,88	126,7	0,89	0,78	112,2	54,3
2018	1,18	0,88	130,4	0,85	0,75	110,4	70,9
2019	1,12	0,88	122,1	0,89	0,78	109,0	64,8
2020	1,14	0,89	121,8	0,88	0,78	106,8	41,5
2021	1,18	0,86	129,9	0,85	0,73	109,8	71,1
2022	1,05	0,85	138,0	0,95	0,81	131,4	103,7
2022 Ago	1,01	0,84	136,9	0,99	0,83	135,1	104,9
Sep	0,99	0,87	141,6	1,01	0,88	143,0	94,5
Oct	0,98	0,87	144,7	1,02	0,89	147,3	95,1
Nov	1,02	0,87	145,1	0,98	0,85	142,3	92,9
Dic	1,06	0,87	142,7	0,94	0,82	134,8	83,3
2023 Ene	1,08	0,88	140,5	0,93	0,82	130,5	84,2
Feb	1,07	0,89	142,4	0,93	0,83	132,9	82,8
Mar	1,07	0,88	143,0	0,93	0,82	133,6	78,7
Abr	1,10	0,88	146,2	0,91	0,80	133,4	86,0
May	1,09	0,87	148,9	0,92	0,80	137,0	77,1
Jun	1,08	0,86	153,1	0,92	0,79	141,3	75,5
Jul	1,11	0,86	155,9	0,90	0,78	141,0	80,2
Ago	1,09	0,86	158,0	0,92	0,79	144,8	86,9
<i>Tasas de variación sobre igual período del año anterior (%)</i>							
2008	7,3	16,4	-5,5	-6,4	9,1	-12,2	33,2
2009	-5,3	11,9	-14,5	5,3	17,6	-9,5	-36,6
2010	-4,8	-3,7	-10,6	4,9	1,0	-6,2	29,6
2011	4,9	1,1	-4,7	-4,8	-3,7	-9,2	40,5
2012	-7,6	-6,5	-7,6	8,2	1,2	0,1	0,2
2013	3,3	4,7	26,3	-3,2	1,4	22,3	-2,6
2014	0,1	-5,0	8,3	0,1	-5,0	8,4	-9,3
2015	-16,5	-10,0	-4,3	19,6	7,7	14,4	-47,5
2016	-0,3	12,8	-10,4	0,3	13,2	-10,1	-16,9
2017	2,0	7,0	5,3	-1,9	4,9	3,1	25,3
2018	4,6	1,0	3,0	-4,5	-3,5	-1,6	30,7
2019	-5,2	-0,8	-6,4	5,4	4,5	-1,3	-8,6
2020	1,9	1,4	-0,2	-1,8	-0,5	-2,1	-35,9
2021	3,7	-3,3	6,6	-3,7	-6,8	2,8	71,2
2022	-11,0	-0,9	6,3	12,5	11,6	19,7	45,8
2022 Ago	-14,0	-0,9	5,9	16,2	15,2	23,0	46,1
Sep	-15,9	2,1	9,2	18,9	21,4	29,8	26,9
Oct	-15,3	2,8	10,3	18,1	21,4	30,2	13,4
Nov	-10,6	2,5	11,5	11,9	14,7	24,9	13,4
Dic	-6,3	2,5	10,8	6,7	9,4	18,3	11,5
2023 Ene	-4,8	5,6	8,1	5,1	11,0	13,6	-4,3
Feb	-5,5	5,7	9,0	5,9	11,9	15,4	-17,0
Mar	-2,8	5,4	9,4	2,9	8,5	12,6	-35,9
Abr	1,3	5,3	7,0	-1,3	4,0	5,7	-17,8
May	2,8	2,5	9,3	-2,7	-0,3	6,4	-32,4
Jun	2,6	0,1	8,2	-2,5	-2,4	5,4	-40,8
Jul	8,6	1,1	12,0	-7,9	-7,0	3,1	-31,5
Ago	7,7	1,6	15,4	-7,2	-5,6	7,2	-17,1

Notas: Medias del período; ⁽¹⁾ unidades de moneda nacional por euro; ⁽²⁾ unidades de moneda nacional por dólar

Fuentes: BCE; Bank of England; Financial Times

II. ECONOMÍA NACIONAL

II.1. PRODUCTO INTERIOR BRUTO Y OFERTA AGREGADA. VOLUMEN ENCADENADO. ESPAÑA

	Valor Añadido Bruto a precios básicos				INSP	PIB p.m.
	Primario	Industria	Construcción	Servicios		
<i>Indices de volumen encadenado referencia 2015</i>						
2006	85,2	114,1	176,0	89,2	106,7	99,3
2007	91,8	115,7	177,8	93,8	106,5	102,9
2008	90,0	114,6	175,9	96,0	103,6	103,8
2009	87,2	102,5	161,6	95,4	93,4	99,9
2010	89,5	106,3	137,1	96,6	97,3	100,1
2011	93,9	105,5	118,5	97,6	92,3	99,3
2012	85,0	99,8	107,1	96,3	88,8	96,3
2013	96,8	95,8	96,0	95,9	86,1	95,0
2014	95,5	97,1	94,8	97,0	91,3	96,3
2015	100,0	100,0	100,0	100,0	100,0	100,0
2016	104,8	104,1	103,9	102,4	105,2	103,0
2017	100,9	108,2	106,0	105,7	107,1	106,1
2018	108,5	108,2	108,4	108,5	109,4	108,5
2019	102,2	109,8	113,1	111,0	110,5	110,7
2020	106,7	95,4	98,2	98,3	98,6	98,1
2021	108,9	101,7	95,3	104,2	105,2	103,6
2022	107,8	104,7	99,2	111,0	110,0	109,2
2021 II	107,9	100,2	94,7	102,0	104,4	101,7
III	108,3	101,6	94,5	106,1	106,2	104,9
IV	112,8	104,9	95,4	108,3	109,1	107,3
2022 I	111,1	102,4	96,7	107,8	109,8	106,6
II	104,6	105,1	99,9	111,4	111,1	109,6
III	105,4	105,5	100,2	112,0	110,1	110,1
IV	110,0	105,8	100,0	112,6	109,2	110,5
2023 I	114,6	106,8	102,4	112,6	111,3	111,1
II	105,1	105,1	105,3	113,7	112,0	111,5
<i>Tasas de variación sobre igual período del año anterior (%)</i>						
2006	6,3	2,4	3,0	4,9	2,9	4,1
2007	7,8	1,4	1,0	5,2	-0,2	3,6
2008	-2,0	-1,0	-1,1	2,4	-2,7	0,9
2009	-3,1	-10,5	-8,1	-0,6	-9,9	-3,8
2010	2,6	3,7	-15,2	1,2	4,2	0,2
2011	4,9	-0,8	-13,5	1,1	-5,1	-0,8
2012	-9,4	-5,3	-9,6	-1,4	-3,8	-3,0
2013	13,9	-4,0	-10,3	-0,4	-3,1	-1,4
2014	-1,3	1,3	-1,3	1,1	6,1	1,4
2015	4,7	3,0	5,5	3,1	9,6	3,8
2016	4,8	4,1	3,9	2,4	5,2	3,0
2017	-3,7	4,0	2,0	3,3	1,9	3,0
2018	7,5	-0,0	2,3	2,6	2,1	2,3
2019	-5,9	1,5	4,3	2,3	1,0	2,0
2020	4,5	-13,1	-13,2	-11,4	-10,8	-11,3
2021	2,1	6,6	-3,0	6,0	6,7	5,5
2022	-1,1	3,0	4,1	6,5	4,6	5,5
2021 II	0,0	27,5	13,3	17,3	17,6	17,9
III	2,5	0,4	-8,2	6,0	5,3	4,2
IV	1,8	3,2	-4,1	8,2	8,7	6,6
2022 I	4,1	2,2	0,2	7,4	8,8	6,3
II	-3,1	5,0	5,5	9,2	6,4	7,8
III	-2,7	3,8	6,0	5,6	3,7	4,9
IV	-2,4	0,9	4,9	4,0	0,1	3,0
2023 I	3,2	4,3	5,9	4,4	1,3	4,2
II	0,5	-0,0	5,4	2,1	0,8	1,8

Notas: Series ajustadas de efectos estacionales y de calendario. Revisión Estadística 2019

Fuente: Contabilidad nacional trimestral de España (INE)

II.2. PRODUCTO INTERIOR BRUTO Y OFERTA AGREGADA. PRECIOS CORRIENTES. ESPAÑA

	Valor Añadido Bruto a precios básicos						INSP	PIB p.m.
	Primario	Industria	Construcción	Servicios	No agrario	TOTAL		
<i>Millones de euros</i>								
2006	24.209	161.541	108.814	602.693	873.048	897.257	106.566	1.003.823
2007	26.974	169.818	113.088	659.293	942.199	969.173	106.366	1.075.539
2008	26.279	176.154	115.549	704.570	996.273	1.022.552	86.989	1.109.541
2009	24.225	158.683	107.575	711.562	977.820	1.002.045	67.278	1.069.323
2010	26.079	160.877	87.560	710.963	959.400	985.479	87.230	1.072.709
2011	25.246	161.334	73.557	720.102	954.993	980.239	83.524	1.063.763
2012	24.832	154.185	62.703	706.624	923.512	948.344	82.760	1.031.104
2013	26.757	153.077	53.763	699.180	906.020	932.777	87.900	1.020.677
2014	26.179	153.924	53.254	707.042	914.220	940.399	92.209	1.032.608
2015	29.476	159.990	56.422	733.083	949.495	978.971	99.121	1.078.092
2016	31.474	163.439	59.362	756.993	979.794	1.011.268	103.152	1.114.420
2017	32.399	170.968	62.061	788.377	1.021.406	1.053.805	108.687	1.162.492
2018	33.181	174.699	64.459	817.081	1.056.239	1.089.420	114.439	1.203.859
2019	30.751	178.800	70.821	849.247	1.098.868	1.129.619	115.894	1.245.513
2020	32.099	163.195	61.880	762.891	987.966	1.020.065	97.924	1.117.989
2021	31.516	184.817	60.865	813.725	1.059.407	1.090.923	115.919	1.206.842
2022	31.961	212.364	63.162	899.048	1.174.574	1.206.535	120.573	1.327.108
2021 II	7.299	43.559	15.188	198.829	257.576	264.875	27.922	292.797
III	7.983	46.405	15.052	205.870	267.327	275.310	30.217	305.527
IV	8.516	51.112	15.205	213.554	279.871	288.387	30.959	319.346
2022 I	7.492	51.562	15.431	212.144	279.137	286.629	31.815	318.444
II	7.173	50.994	15.666	222.010	288.670	295.843	32.670	328.513
III	8.314	53.114	16.090	225.142	294.346	302.660	31.720	334.380
IV	8.982	56.694	15.975	239.752	312.421	321.403	24.368	345.771
2023 I	9.020	56.708	17.239	237.690	311.637	320.657	31.890	352.547
II	7.998	53.444	18.074	242.511	314.029	322.027	32.286	354.313
<i>Tasas de variación sobre igual período del año anterior (%)</i>								
2006	-5,7	5,6	9,9	8,6	8,2	7,8	12,2	8,2
2007	11,4	5,1	3,9	9,4	7,9	8,0	-0,2	7,1
2008	-2,6	3,7	2,2	6,9	5,7	5,5	-18,2	3,2
2009	-7,8	-9,9	-6,9	1,0	-1,9	-2,0	-22,7	-3,6
2010	7,7	1,4	-18,6	-0,1	-1,9	-1,7	29,7	0,3
2011	-3,2	0,3	-16,0	1,3	-0,5	-0,5	-4,2	-0,8
2012	-1,6	-4,4	-14,8	-1,9	-3,3	-3,3	-0,9	-3,1
2013	7,8	-0,7	-14,3	-1,1	-1,9	-1,6	6,2	-1,0
2014	-2,2	0,6	-0,9	1,1	0,9	0,8	4,9	1,2
2015	12,6	3,9	5,9	3,7	3,9	4,1	7,5	4,4
2016	6,8	2,2	5,2	3,3	3,2	3,3	4,1	3,4
2017	2,9	4,6	4,5	4,1	4,2	4,2	5,4	4,3
2018	2,4	2,2	3,9	3,6	3,4	3,4	5,3	3,6
2019	-7,3	2,3	9,9	3,9	4,0	3,7	1,3	3,5
2020	4,4	-8,7	-12,6	-10,2	-10,1	-9,7	-15,5	-10,2
2021	-1,8	13,2	-1,6	6,7	7,2	6,9	18,4	7,9
2022	1,4	14,9	3,8	10,5	10,9	10,6	4,0	10,0
2021 II	-14,7	24,4	12,4	17,3	18,1	16,9	50,9	19,5
III	0,1	6,2	-8,1	6,5	5,5	5,4	17,8	6,5
IV	6,8	15,9	-5,1	9,8	9,9	9,9	18,5	10,6
2022 I	-2,9	17,9	0,1	8,5	9,6	9,3	18,6	10,1
II	-1,7	17,1	3,1	11,7	12,1	11,7	17,0	12,2
III	4,1	14,5	6,9	9,4	10,1	9,9	5,0	9,4
IV	5,5	10,9	5,1	12,3	11,6	11,4	-21,3	8,3
2023 I	20,4	10,0	11,7	12,0	11,6	11,9	0,2	10,7
II	11,5	4,8	15,4	9,2	8,8	8,9	-1,2	7,9

Notas: Series ajustadas de efectos estacionales y de calendario. Revisión Estadística 2019

Fuente: Contabilidad nacional trimestral de España (INE)

II.3. PRODUCTO INTERIOR BRUTO Y DEMANDA AGREGADA. VOLUMEN ENCADENADO. ESPAÑA

	Consumo final				Formación Bruta de Capital						Demanda nacional ^(*)	Export.	Import.
	Hogares	ISFLSH	AA.PP.	Total	Fijo			Productos de la propiedad intelectual	Total Fijo	Total			
					Activos fijos materiales	Bs. equipo y activos cultivados	Total						
				Construcción									
<i>Indices de volumen encadenado referencia 2015</i>													
2006	105,5	81,3	88,2	100,5	186,6	111,6	157,3	70,4	142,9	138,7	109,2	77,6	107,5
2007	109,0	87,6	93,7	104,6	189,8	121,6	162,9	76,4	148,5	144,1	113,6	83,5	116,4
2008	108,2	87,4	99,3	105,5	178,7	117,7	154,5	80,6	142,2	138,0	112,9	82,8	110,0
2009	104,3	87,2	103,5	103,8	149,5	87,8	125,4	79,1	117,6	112,5	105,8	73,8	89,8
2010	104,6	90,1	105,0	104,5	132,8	91,1	116,3	86,9	111,3	107,8	105,4	80,5	95,4
2011	102,0	87,8	105,1	102,6	116,4	90,3	105,8	88,5	102,8	99,7	102,1	87,1	94,8
2012	98,5	91,0	100,7	98,9	104,3	83,9	96,0	91,6	95,2	89,4	97,1	87,9	89,3
2013	95,6	92,4	98,7	96,3	95,7	86,0	91,7	91,2	91,6	85,9	94,3	91,7	89,1
2014	97,2	94,3	98,1	97,4	98,6	91,0	95,5	94,9	95,4	90,9	96,1	95,9	95,2
2015	100,0	100,0	100,0	100,0	100,0	100,0	100,0	100,0	100,0	100,0	100,0	100,0	100,0
2016	102,6	105,1	101,0	102,3	101,6	101,9	101,7	105,2	102,4	101,4	102,1	105,4	102,6
2017	105,8	107,2	102,1	104,9	108,4	111,3	109,6	108,2	109,3	107,8	105,4	111,2	109,6
2018	107,6	104,3	104,4	106,8	118,7	116,4	117,8	109,4	116,3	116,2	108,6	113,1	113,9
2019	108,7	114,6	106,3	108,1	127,3	119,1	124,0	110,1	121,5	119,8	110,4	115,6	115,4
2020	95,2	110,6	110,0	99,1	114,3	104,1	110,2	107,4	109,7	104,0	100,1	92,5	98,2
2021	100,9	113,3	113,2	104,2	110,1	110,8	110,4	112,5	110,7	110,1	105,3	105,9	111,9
2022	105,5	113,0	112,4	107,3	115,3	115,3	115,3	118,6	115,8	113,9	108,6	121,1	120,8
2021 II	100,3	113,5	113,6	103,8	111,6	111,6	111,5	111,4	111,5	107,7	104,6	102,0	111,4
III	102,5	114,1	114,1	105,5	110,0	110,4	110,1	113,1	110,6	112,1	106,8	107,8	114,5
IV	102,8	113,1	112,1	105,2	109,5	109,8	109,5	114,9	110,5	118,9	107,9	113,7	116,7
2022 I	102,7	111,8	111,4	105,0	110,2	119,3	113,6	118,2	114,4	113,5	106,7	116,8	118,4
II	105,6	112,4	110,7	106,9	118,8	116,9	118,0	119,0	118,2	115,1	108,5	122,6	120,9
III	107,6	113,5	112,6	108,9	117,6	115,9	116,9	120,7	117,5	114,2	110,0	123,1	124,6
IV	105,9	114,3	114,9	108,2	114,6	109,3	112,5	116,7	113,2	112,9	109,2	121,9	119,2
2023 I	104,4	114,5	113,1	106,7	115,6	112,9	114,5	118,3	115,2	114,1	108,2	128,8	122,3
II	106,1	114,9	114,8	108,4	124,0	114,0	120,2	122,0	120,5	117,5	110,2	123,5	121,2
<i>Tasas de variación sobre igual período del año anterior (%)</i>													
2006	3,9	6,6	4,9	4,2	6,5	8,1	6,9	11,2	7,2	7,5	5,4	4,7	8,2
2007	3,3	7,7	6,2	4,0	1,7	9,0	3,6	8,5	3,9	3,9	4,2	7,6	8,2
2008	-0,7	-0,2	6,0	0,9	-5,9	-3,1	-5,1	5,5	-4,3	-4,2	-0,6	-0,9	-5,5
2009	-3,7	-0,2	4,2	-1,7	-16,3	-25,4	-18,8	-1,9	-17,3	-18,5	-6,5	-10,8	-18,3
2010	0,3	3,3	1,5	0,7	-11,1	3,8	-7,3	9,8	-5,4	-4,2	-0,4	9,1	6,2
2011	-2,5	-2,6	0,0	-1,8	-12,3	-0,9	-9,0	1,9	-7,6	-7,5	-3,1	8,2	-0,6
2012	-3,4	3,7	-4,2	-3,6	-10,4	-7,0	-9,3	3,5	-7,4	-10,4	-4,9	0,9	-5,8
2013	-3,0	1,6	-2,0	-2,7	-8,2	2,4	-4,5	-0,5	-3,8	-4,0	-2,8	4,4	-0,2
2014	1,7	2,0	-0,6	1,1	3,0	5,8	4,1	4,1	4,1	5,8	1,9	4,5	6,8
2015	2,9	6,1	2,0	2,7	1,5	9,9	4,8	5,3	4,9	10,1	3,9	4,3	5,1
2016	2,6	5,1	1,0	2,3	1,6	1,9	1,7	5,2	2,4	1,4	2,0	5,4	2,6
2017	3,0	2,1	1,0	2,5	6,7	9,2	7,7	2,9	6,8	6,3	3,1	5,5	6,8
2018	1,8	-2,7	2,3	1,8	9,5	4,6	7,5	1,1	6,3	7,8	2,9	1,7	3,9
2019	0,9	9,8	1,9	1,3	7,2	2,4	5,3	0,6	4,5	3,1	1,6	2,2	1,3
2020	-12,4	-3,5	3,5	-8,4	-10,2	-12,6	-11,1	-2,5	-9,7	-13,2	-9,1	-19,9	-14,9
2021	6,0	2,5	2,9	5,1	-3,7	6,5	0,1	4,7	0,9	5,9	5,2	14,4	13,9
2022	4,5	-0,3	-0,7	3,0	4,7	4,1	4,4	5,5	4,6	3,5	3,1	14,4	7,9
2021 II	23,8	3,0	4,1	17,4	9,5	39,9	19,8	8,1	17,5	19,9	17,7	40,5	40,8
III	4,0	4,1	3,1	3,7	-6,7	-2,3	-5,0	6,7	-3,0	4,1	3,8	15,2	14,3
IV	4,6	1,9	-0,1	3,2	-3,9	-2,6	-3,4	6,3	-1,7	11,9	4,9	16,4	11,6
2022 I	4,7	-0,6	-1,2	2,9	0,5	7,1	3,1	7,1	3,8	11,5	4,6	17,0	12,7
II	5,3	-1,0	-2,6	3,0	6,5	4,7	5,8	6,8	6,0	6,8	3,8	20,2	8,5
III	5,1	-0,5	-1,3	3,2	6,9	5,0	6,2	6,7	6,3	1,9	2,9	14,2	8,8
IV	3,0	1,1	2,5	2,9	4,7	-0,5	2,7	1,5	2,5	-5,0	1,1	7,2	2,1
2023 I	1,7	2,4	1,5	1,6	4,9	-5,4	0,8	0,1	0,6	0,5	1,4	10,2	3,3
II	0,5	2,2	3,8	1,4	4,4	-2,4	1,8	2,5	2,0	2,2	1,5	0,7	0,2

Notas: Series ajustadas de efectos estacionales y de calendario. Revisión Estadística 2019

(*) En vez de tasas de variación se refleja su aportación al crecimiento real del PIB

Fuente: Contabilidad nacional trimestral de España (INE)

II.4. PRODUCTO INTERIOR BRUTO Y DEMANDA AGREGADA. PRECIOS CORRIENTES. ESPAÑA

	Consumo final				Formación Bruta de Capital					Total	Demanda nacional	Export.	Import.
	Hogares	ISFLSH	AA.PP.	Total	Fijo			Productos de la propiedad intelectual	Total Fijo				
					Activos fijos materiales	Bs. equipo y activos cultivados	Total						
Millones de euros													
2006	570.855	9.042	174.267	754.164	207.484	70.997	278.481	22.940	301.421	306.822	1.060.986	253.378	310.541
2007	609.744	10.092	190.431	810.267	217.051	78.402	295.453	25.727	321.180	327.418	1.137.685	279.476	341.622
2008	627.013	10.505	208.850	846.368	204.675	76.376	281.051	27.806	308.857	315.715	1.162.083	284.308	336.850
2009	598.490	10.259	220.705	829.454	162.776	56.825	219.601	27.554	247.155	249.188	1.078.642	246.604	255.923
2010	612.349	10.776	221.331	844.456	143.332	59.875	203.207	30.525	233.732	239.247	1.083.703	278.386	289.380
2011	611.386	10.699	219.898	841.983	121.920	59.722	181.642	31.342	212.984	218.836	1.060.819	314.182	311.238
2012	602.781	10.952	205.987	819.720	102.361	56.131	158.492	32.546	191.038	190.090	1.009.810	324.335	303.041
2013	590.837	10.911	203.181	804.929	88.807	55.685	144.492	32.748	177.240	175.660	980.589	336.333	296.245
2014	601.586	11.125	203.133	815.844	91.235	58.212	149.447	34.068	183.515	184.777	1.000.621	345.593	313.606
2015	618.514	11.701	210.417	840.632	93.582	64.627	158.209	35.913	194.122	204.702	1.045.334	362.356	329.598
2016	636.323	11.942	212.863	861.128	95.816	66.388	162.204	37.844	200.048	208.882	1.070.010	377.370	332.960
2017	666.148	11.954	216.961	895.063	104.467	73.105	177.572	39.360	216.932	225.532	1.120.595	408.390	366.493
2018	688.061	11.413	225.295	924.769	116.989	76.771	193.760	40.236	233.996	246.403	1.171.172	423.097	390.410
2019	701.308	13.227	234.928	949.463	129.270	79.252	208.522	40.980	249.502	259.433	1.208.896	434.770	398.153
2020	614.446	12.854	246.346	873.646	117.904	69.710	187.614	39.951	227.565	228.057	1.101.703	344.340	328.054
2021	665.502	13.253	258.641	937.396	120.405	75.703	196.108	42.442	238.550	251.522	1.188.918	421.592	403.668
2022	742.766	14.096	272.454	1.029.316	137.219	83.774	220.993	45.358	266.351	279.087	1.308.403	551.431	532.726
2021 II	163.121	3.319	64.401	230.841	29.285	18.682	47.967	10.518	58.485	59.062	289.903	99.383	96.489
III	168.420	3.342	64.997	236.759	30.350	19.110	49.460	10.709	60.169	63.825	300.584	108.671	103.728
IV	173.816	3.336	65.523	242.675	31.889	19.550	51.439	10.927	62.366	70.666	313.341	119.215	113.210
2022 I	178.314	3.439	66.075	247.828	32.777	21.067	53.844	11.196	65.040	66.776	314.604	126.737	122.897
II	185.018	3.457	66.463	254.938	34.034	20.532	54.566	11.296	65.862	66.574	321.512	140.136	133.135
III	191.069	3.585	67.875	262.529	35.339	21.635	56.974	11.491	68.465	70.787	333.316	142.829	141.765
IV	188.365	3.615	72.041	264.021	35.069	20.540	55.609	11.375	66.984	74.950	338.971	141.729	134.929
2023 I	190.336	3.670	69.778	263.784	35.595	20.467	56.062	11.087	67.149	68.023	331.807	149.342	128.602
II	193.232	3.647	71.054	267.933	36.159	20.668	56.827	11.346	68.173	68.789	336.722	141.821	124.230
Tasas de variación sobre igual período del año anterior (%)													
2006	7,7	4,8	8,4	7,8	12,9	8,8	11,8	14,4	12,0	12,6	9,2	9,4	12,4
2007	6,8	11,6	9,3	7,4	4,6	10,4	6,1	12,1	6,6	6,7	7,2	10,3	10,0
2008	2,8	4,1	9,7	4,5	-5,7	-2,6	-4,9	8,1	-3,8	-3,6	2,1	1,7	-1,4
2009	-4,5	-2,3	5,7	-2,0	-20,5	-25,6	-21,9	-0,9	-20,0	-21,1	-7,2	-13,3	-24,0
2010	2,3	5,0	0,3	1,8	-11,9	5,4	-7,5	10,8	-5,4	-4,0	0,5	12,9	13,1
2011	-0,2	-0,7	-0,6	-0,3	-14,9	-0,3	-10,6	2,7	-8,9	-8,5	-2,1	12,9	7,6
2012	-1,4	2,4	-6,3	-2,6	-16,0	-6,0	-12,7	3,8	-10,3	-13,1	-4,8	3,2	-2,6
2013	-2,0	-0,4	-1,4	-1,8	-13,2	-0,8	-8,8	0,6	-7,2	-7,6	-2,9	3,7	-2,2
2014	1,8	2,0	0,0	1,4	2,7	4,5	3,4	4,0	3,5	5,2	2,0	2,8	5,9
2015	2,8	5,2	3,6	3,0	2,6	11,0	5,9	5,4	5,8	10,8	4,5	4,9	5,1
2016	2,9	2,1	1,2	2,4	2,4	2,7	2,5	5,4	3,1	2,0	2,4	4,1	1,0
2017	4,7	0,1	1,9	3,9	9,0	10,1	9,5	4,0	8,4	8,0	4,7	8,2	10,1
2018	3,3	-4,5	3,8	3,3	12,0	5,0	9,1	2,2	7,9	9,3	4,5	3,6	6,5
2019	1,9	15,9	4,3	2,7	10,5	3,2	7,6	1,8	6,6	5,3	3,2	2,8	2,0
2020	-12,4	-2,8	4,9	-8,0	-8,8	-12,0	-10,0	-2,5	-8,8	-12,1	-8,9	-20,8	-17,6
2021	8,3	3,1	5,0	7,3	2,1	8,6	4,5	6,2	4,8	10,3	7,9	22,4	23,0
2022	11,6	6,4	5,3	9,8	14,0	10,7	12,7	6,9	11,7	11,0	10,0	30,8	32,0
2021 II	25,5	3,1	5,5	18,8	13,6	39,7	22,5	8,9	19,8	20,7	19,2	47,7	47,6
III	6,4	5,0	4,8	5,9	0,0	-0,1	0,0	8,6	1,4	7,4	6,2	25,2	25,1
IV	9,4	4,3	4,0	7,8	8,4	4,2	6,8	8,9	7,1	21,0	10,5	30,3	31,1
2022 I	11,3	5,6	3,7	9,1	13,5	14,7	14,0	8,8	13,1	15,2	10,4	34,4	36,2
II	13,4	4,2	3,2	10,4	16,2	9,9	13,8	7,4	12,6	12,7	10,9	41,0	38,0
III	13,4	7,3	4,4	10,9	16,4	13,2	15,2	7,3	13,8	10,9	10,9	31,4	36,7
IV	8,4	8,4	9,9	8,8	10,0	5,1	8,1	4,1	7,4	6,1	8,2	18,9	19,2
2023 I	6,7	6,7	5,6	6,4	8,6	-2,8	4,1	-1,0	3,2	1,9	5,5	17,8	4,6
II	4,4	5,5	6,9	5,1	6,2	0,7	4,1	0,4	3,5	3,3	4,7	1,2	-6,7

Notas: Series ajustadas de efectos estacionales y de calendario. Revisión Estadística 2019

Fuente: Contabilidad nacional trimestral de España (INE)

II.5. PRODUCTO INTERIOR BRUTO Y RENTAS. PRECIOS CORRIENTES. ESPAÑA

	Remuneración de los asalariados	Excedente de explot. bruto y Renta mixta bruta	Impuestos netos sobre la producción y las importaciones	PIB p.m.
<i>Millones de euros</i>				
2006	471.451	424.354	108.018	1.003.823
2007	508.424	460.653	106.462	1.075.539
2008	544.126	477.690	87.725	1.109.541
2009	530.045	470.518	68.760	1.069.323
2010	526.813	456.595	89.301	1.072.709
2011	513.328	464.303	86.132	1.063.763
2012	481.400	458.512	91.192	1.031.104
2013	467.521	455.313	97.843	1.020.677
2014	473.531	455.829	103.248	1.032.608
2015	492.892	473.109	112.091	1.078.092
2016	503.724	496.399	114.297	1.114.420
2017	523.665	519.049	119.778	1.162.492
2018	545.718	531.960	126.181	1.203.859
2019	579.402	538.532	127.579	1.245.513
2020	555.675	460.376	101.938	1.117.989
2021	584.966	496.252	125.624	1.206.842
2022	622.703	572.840	131.565	1.327.108
2021 II	142.682	119.515	30.600	292.797
III	149.211	123.529	32.787	305.527
IV	150.102	135.371	33.873	319.346
2022 I	151.878	132.030	34.536	318.444
II	153.333	139.698	35.482	328.513
III	157.539	142.410	34.431	334.380
IV	159.953	158.702	27.116	345.771
2023 I	164.104	152.966	35.477	352.547
II	164.595	153.076	36.642	354.313
<i>Tasas de variación sobre igual período del año anterior (%)</i>				
2006	8,4	7,7	9,9	8,2
2007	7,8	8,6	-1,4	7,1
2008	7,0	3,7	-17,6	3,2
2009	-2,6	-1,5	-21,6	-3,6
2010	-0,6	-3,0	29,9	0,3
2011	-2,6	1,7	-3,5	-0,8
2012	-6,2	-1,2	5,9	-3,1
2013	-2,9	-0,7	7,3	-1,0
2014	1,3	0,1	5,5	1,2
2015	4,1	3,8	8,6	4,4
2016	2,2	4,9	2,0	3,4
2017	4,0	4,6	4,8	4,3
2018	4,2	2,5	5,3	3,6
2019	6,2	1,2	1,1	3,5
2020	-4,1	-14,5	-20,1	-10,2
2021	5,3	7,8	23,2	7,9
2022	6,5	15,4	4,7	10,0
2021 II	12,3	17,6	86,0	19,5
III	5,9	3,4	23,6	6,5
IV	5,6	15,7	15,1	10,6
2022 I	6,2	12,0	21,8	10,1
II	7,5	16,9	16,0	12,2
III	5,6	15,3	5,0	9,4
IV	6,6	17,2	-19,9	8,3
2023 I	8,0	15,9	2,7	10,7
II	7,3	9,6	3,3	7,9

Notas: Series ajustadas de efectos estacionales y de calendario. Revisión Estadística 2019
Fuente: Contabilidad nacional trimestral de España (INE)

II.6. DEFLACTOR DEL PIB. ESPAÑA

	Valor Añadido Bruto a precios básicos				Impuestos menos subvenciones sobre los productos	PIB p.m.
	Primario	Industria	Construcción	Servicios		
<i>Tasas de variación sobre igual período del año anterior (%)</i>						
2007	3,3	3,6	2,9	4,0	0,0	3,4
2008	-0,6	4,8	3,3	4,4	-16,0	2,3
2009	-4,8	0,7	1,3	1,6	-14,2	0,1
2010	4,9	-2,3	-4,1	-1,3	24,6	0,2
2011	-7,7	1,1	-2,9	0,2	0,9	-0,0
2012	8,6	1,0	-5,7	-0,5	3,1	-0,1
2013	-5,4	3,4	-4,3	-0,7	9,6	0,4
2014	-0,8	-0,8	0,3	-0,0	-1,0	-0,2
2015	7,5	0,9	0,5	0,5	-2,0	0,5
2016	2,0	-1,8	1,2	0,9	-1,1	0,3
2017	6,8	0,6	2,5	0,9	3,4	1,3
2018	-4,7	2,2	1,5	1,0	3,1	1,2
2019	-1,6	0,8	5,3	1,6	0,2	1,4
2020	-0,1	5,3	0,8	1,4	-5,8	1,2
2021	-3,9	5,9	1,2	0,6	11,5	2,3
2022	2,5	11,7	-0,3	3,7	-0,6	4,3
2016 II	3,3	-3,2	1,7	1,1	-2,4	0,2
III	2,1	-1,1	1,3	1,0	-0,9	0,6
IV	-0,1	0,4	0,7	0,7	1,8	0,8
2017 I	8,2	0,9	0,9	0,6	4,9	1,3
II	5,3	0,6	2,2	1,0	2,8	1,3
III	6,2	-0,9	2,8	0,5	3,8	0,9
IV	7,6	1,7	4,2	1,2	2,3	1,7
2018 I	-1,0	1,6	2,4	0,7	1,8	1,0
II	-0,9	2,7	1,3	0,6	4,0	1,2
III	-7,1	4,1	1,2	1,2	3,5	1,6
IV	-9,5	0,6	1,2	1,6	3,3	1,2
2019 I	-7,5	2,0	4,3	1,9	2,6	1,9
II	-5,5	1,1	4,8	1,6	-0,2	1,3
III	3,5	-0,2	5,6	1,2	0,0	1,1
IV	3,8	0,5	6,6	1,6	-1,5	1,5
2020 I	0,7	-0,8	-3,2	1,6	0,5	0,9
II	7,7	9,7	4,3	2,1	-20,2	1,3
III	-2,8	6,3	1,4	1,3	-3,4	1,5
IV	-5,6	5,9	0,8	0,8	-0,1	1,2
2021 I	-2,3	8,4	7,0	0,4	0,2	1,8
II	-14,7	-2,4	-0,8	-0,0	28,3	1,4
III	-2,4	5,8	0,0	0,5	11,9	2,2
IV	4,9	12,4	-1,0	1,5	9,0	3,8
2022 I	-6,8	15,3	-0,1	1,1	9,1	3,6
II	1,4	11,5	-2,2	2,3	10,0	4,1
III	7,1	10,2	0,9	3,6	1,2	4,3
IV	8,1	9,9	0,2	8,0	-21,4	5,1
2023 I	16,6	5,4	5,5	7,3	-1,1	6,3
II	11,0	4,8	9,5	7,0	-2,0	6,0

Notas: Series ajustadas de efectos estacionales y de calendario. Revisión Estadística 2019

Fuente: Contabilidad nacional trimestral de España (INE)

II.7. ÍNDICE DE PRECIOS AL CONSUMO (IPC) POR GRUPOS DE GASTO. ESPAÑA

	Alim. y Beb. no alcoh.	Beb. Alcoh. y tabaco	Vestido y calzado	Vivienda	Menaje	Sanidad	Trans- porte	Comunic.	Ocio y Cultura	Enseñanza	Hoteles, café y restaurantes	Otros	IPC General
<i>Base 2021 = 100</i>													
2006	79,1	56,1	101,2	71,5	90,7	92,2	76,3	115,7	104,2	72,0	78,4	76,2	81,7
2007	84,4	59,5	102,3	74,9	93,0	90,3	81,7	116,6	103,3	74,9	82,3	78,4	85,1
2008	86,4	61,8	102,9	79,3	95,4	90,6	77,1	116,2	103,6	77,9	85,6	81,2	86,3
2009	84,4	69,7	102,0	80,0	96,2	89,4	80,1	115,9	102,5	80,0	86,7	82,9	87,0
2010	85,0	80,3	102,6	84,6	97,1	88,3	87,5	115,0	101,4	81,8	88,1	85,3	89,6
2011	86,8	83,6	102,9	89,4	98,2	85,8	91,8	113,2	102,7	84,1	89,2	87,5	91,8
2012	89,4	88,1	103,2	94,5	99,4	97,2	94,6	110,2	103,5	92,9	89,9	90,4	94,4
2013	90,5	93,1	103,2	94,5	99,2	97,2	95,5	102,9	102,3	94,7	90,0	90,7	94,6
2014	90,2	93,5	103,4	94,3	98,6	97,0	90,2	97,1	101,1	95,9	90,6	91,9	93,6
2015	91,8	94,7	104,0	92,1	98,7	97,5	87,7	97,5	101,2	96,4	91,4	93,4	93,7
2016	92,5	95,5	104,9	92,8	98,7	97,4	91,8	100,7	101,7	97,3	92,7	95,1	95,1
2017	94,1	97,1	105,4	94,0	98,2	97,8	93,6	101,0	101,1	98,0	94,5	95,8	96,2
2018	95,4	98,5	106,4	96,4	98,6	98,6	93,8	103,3	101,1	99,0	96,2	96,9	97,3
2019	96,9	98,9	107,3	91,5	99,1	99,2	97,6	104,0	101,2	99,9	98,1	98,2	98,1
2020	98,0	99,2	108,3	91,4	99,5	99,6	93,3	99,8	99,6	99,6	98,4	99,4	97,6
2021	102,9	100,8	109,4	112,7	101,5	100,5	103,5	99,4	101,3	100,8	101,5	100,9	104,0
2022	119,0	108,0	111,4	107,7	110,2	101,5	107,0	97,6	105,1	102,2	109,4	105,4	109,9
2022 Ago	113,5	104,2	96,2	125,1	107,2	101,2	112,6	97,9	105,1	100,9	108,5	104,0	110,3
Sep	114,0	104,4	99,7	118,6	107,7	101,3	111,0	97,7	103,7	101,5	108,7	104,1	109,5
Oct	116,6	104,6	108,2	110,8	108,6	101,3	112,6	97,6	103,5	102,2	108,9	104,6	109,9
Nov	117,2	105,0	111,8	106,9	109,4	101,5	112,5	97,5	103,3	102,3	108,6	105,0	109,7
Dic	119,0	108,0	111,4	107,7	110,2	101,5	107,0	97,6	105,1	102,2	109,4	105,4	109,9
2023 Ene	119,5	109,7	98,6	103,2	110,2	101,7	111,4	102,0	102,9	102,4	109,4	106,3	109,7
Feb	121,8	110,8	97,4	106,3	110,6	102,1	110,4	102,1	104,3	102,4	110,3	107,1	110,7
Mar	123,1	111,6	100,4	104,1	111,2	102,4	110,4	102,0	105,2	102,5	111,3	107,6	111,1
Abr	123,5	111,8	108,0	102,2	111,8	102,7	111,2	102,6	106,3	102,5	113,0	108,1	111,8
May	123,9	111,9	110,5	101,9	112,1	102,9	109,5	102,6	105,9	102,5	113,3	108,1	111,7
Jun	124,2	112,0	109,6	102,7	112,4	103,1	110,2	102,3	108,2	102,5	114,4	108,9	112,4
Jul	125,2	112,1	98,9	102,8	111,6	103,3	110,8	102,1	111,5	102,5	115,1	108,8	112,5
Ago	125,4	112,1	98,3	102,6	111,7	103,3	114,0	102,1	112,5	102,5	115,4	109,1	113,1
<i>Tasas de variación sobre igual período del año anterior (%)</i>													
2006	3,2	1,4	1,3	4,9	2,6	1,7	1,8	-1,5	-0,6	4,4	4,4	3,9	2,7
2007	6,6	6,1	1,2	4,8	2,5	-2,1	7,1	0,8	-0,8	4,1	4,9	3,0	4,2
2008	2,4	3,9	0,5	5,9	2,6	0,3	-5,6	-0,3	0,3	4,0	4,0	3,5	1,4
2009	-2,4	12,7	-0,8	0,8	0,8	-1,3	3,9	-0,3	-1,1	2,7	1,2	2,1	0,8
2010	0,7	15,2	0,6	5,7	1,0	-1,2	9,2	-0,7	-1,1	2,3	1,7	2,8	3,0
2011	2,1	4,2	0,3	5,8	1,1	-2,8	4,9	-1,6	1,3	2,8	1,2	2,7	2,4
2012	3,0	5,4	0,3	5,6	1,2	13,3	3,1	-2,7	0,8	10,5	0,8	3,3	2,9
2013	1,2	5,6	-0,0	-0,0	-0,2	0,0	1,0	-6,6	-1,2	1,9	0,2	0,3	0,3
2014	-0,3	0,4	0,2	-0,2	-0,6	-0,2	-5,5	-5,7	-1,2	1,2	0,6	1,3	-1,0
2015	1,8	1,3	0,5	-2,3	0,1	0,5	-2,8	0,5	0,2	0,5	0,9	1,7	0,0
2016	0,8	0,9	0,9	0,8	0,0	-0,1	4,7	3,3	0,5	0,9	1,4	1,9	1,6
2017	1,7	1,7	0,5	1,3	-0,5	0,4	1,9	0,2	-0,6	0,7	1,9	0,7	1,1
2018	1,3	1,4	0,9	2,5	0,3	0,9	0,2	2,3	-0,1	1,0	1,8	1,1	1,2
2019	1,7	0,4	0,9	-5,0	0,6	0,5	4,0	0,7	0,1	0,9	2,0	1,4	0,8
2020	1,1	0,3	0,9	-0,1	0,4	0,5	-4,4	-4,1	-1,6	-0,2	0,3	1,2	-0,5
2021	5,0	1,6	1,0	23,3	2,1	0,9	10,9	-0,3	1,7	1,2	3,1	1,5	6,5
2022	15,7	7,2	1,8	-4,5	8,5	1,0	3,3	-1,9	3,8	1,4	7,8	4,5	5,7
2022 Ago	13,8	4,7	5,6	24,8	7,6	1,1	11,5	-2,2	4,1	1,2	7,6	4,0	10,5
Sep	14,4	4,3	3,9	14,2	7,8	1,1	9,4	-2,5	3,4	1,2	7,9	4,1	8,9
Oct	15,4	3,7	1,4	2,6	8,0	1,1	8,8	-1,9	3,1	1,5	7,9	4,4	7,3
Nov	15,3	4,1	0,0	1,0	8,3	1,2	7,7	-2,0	3,2	1,5	7,6	4,3	6,8
Dic	15,7	7,2	1,8	-4,5	8,5	1,0	3,3	-1,9	3,8	1,4	7,8	4,5	5,7
2023 Ene	15,4	8,2	3,6	-8,4	7,9	1,2	5,6	2,3	2,5	1,5	7,8	5,0	5,9
Feb	16,6	8,4	3,9	-6,2	7,7	1,5	1,9	2,5	3,2	1,6	7,9	5,1	6,0
Mar	16,5	8,5	3,2	-16,2	7,3	1,6	-4,8	2,4	4,4	1,6	7,8	5,1	3,3
Abr	12,9	8,4	2,2	-10,8	6,3	1,6	0,6	2,5	4,0	1,6	7,6	5,1	4,1
May	12,0	8,5	1,9	-10,5	5,8	1,8	-3,7	2,6	4,3	1,6	7,2	4,8	3,2
Jun	10,3	8,1	1,7	-12,7	5,3	2,0	-7,6	2,4	5,2	1,6	6,8	5,0	1,9
Jul	10,8	7,8	2,1	-14,9	4,4	2,1	-5,3	4,3	7,2	1,6	6,5	5,0	2,3
Ago	10,5	7,6	2,2	-18,0	4,3	2,1	1,2	4,3	7,0	1,6	6,4	4,8	2,6

Nota: Datos anuales referidos al mes de diciembre

Fuente: INE

II.8. ÍNDICE DE PRECIOS AL CONSUMO (IPC) POR GRUPOS ESPECIALES. ESPAÑA

	Alimentos elaborados beb y tab.	Alimentos sin elaborar	Bienes industriales	Productos energéticos	Carburantes y combustibles	Servicios	General sin alimentos beb. y tab.	General sin carburantes y combustible	General sin productos energéticos	Inflación subyacente ⁽¹⁾
<i>Base 2021 = 100</i>										
2006	75,6	75,7	87,6	64,2	69,6	79,9	83,6	82,9	84,1	85,0
2007	81,2	79,4	90,3	71,6	79,6	83,0	86,5	85,7	87,1	87,8
2008	83,6	80,7	89,0	66,4	69,3	86,1	87,4	87,9	89,1	90,0
2009	84,2	78,2	89,6	71,3	74,8	87,5	88,4	88,1	89,1	90,2
2010	86,4	80,3	93,8	82,5	88,5	88,9	91,2	89,6	90,5	91,6
2011	89,1	80,9	96,6	91,0	97,9	90,4	93,3	91,1	91,8	92,9
2012	91,9	84,0	99,8	97,9	103,5	92,4	95,9	93,5	93,9	94,9
2013	94,0	84,5	99,5	98,1	105,2	92,4	95,7	93,6	94,2	95,1
2014	93,8	84,2	96,7	89,8	92,8	92,6	94,5	93,6	94,1	95,1
2015	95,1	86,3	94,8	83,1	83,0	93,5	94,1	94,6	95,1	96,0
2016	95,4	88,1	96,7	87,5	88,0	94,9	95,7	95,7	96,2	97,0
2017	96,5	90,6	97,3	89,7	91,3	96,1	96,6	96,6	97,1	97,7
2018	96,9	93,5	98,0	91,6	93,8	97,6	97,7	97,6	98,1	98,6
2019	97,7	96,1	97,5	89,6	97,7	99,1	98,3	98,1	99,3	99,6
2020	98,6	97,5	95,5	84,1	86,7	99,0	97,4	98,5	99,5	99,7
2021	102,0	103,8	108,3	117,8	107,5	100,8	104,4	103,7	102,0	101,8
2022	118,7	115,7	109,5	109,7	113,7	104,8	107,2	109,6	109,6	108,9
2022 Ago	112,6	111,9	114,8	139,0	126,9	104,7	109,5	108,9	106,5	105,9
Sep	113,0	112,5	112,8	129,7	125,4	104,2	108,3	108,2	106,8	106,1
Oct	114,2	117,0	112,1	121,7	126,7	104,2	108,0	108,5	108,1	107,1
Nov	116,0	115,1	111,3	116,0	125,1	104,2	107,6	108,5	108,6	107,9
Dic	118,7	115,7	109,5	109,7	113,7	104,8	107,2	109,6	109,6	108,9
2023 Ene	119,9	115,3	108,0	109,3	124,4	105,0	106,7	108,6	109,4	108,7
Feb	121,8	117,9	108,9	111,9	121,9	105,6	107,4	109,9	110,2	109,4
Mar	122,7	119,8	108,2	108,0	120,1	106,3	107,6	110,4	111,1	110,2
Abr	123,4	119,2	108,8	106,0	118,7	107,2	108,3	111,2	112,0	111,3
May	123,7	119,9	108,1	102,8	113,9	107,3	108,2	111,5	112,3	111,5
Jun	123,9	120,3	108,7	104,4	114,5	108,2	108,9	112,1	112,9	112,1
Jul	124,3	122,1	107,4	105,4	116,4	109,1	108,9	112,2	112,9	112,0
Ago	124,8	121,5	108,6	109,2	122,1	109,4	109,6	112,5	113,2	112,4
<i>Tasas de variación sobre igual período del año anterior (%)</i>										
2006	2,2	4,5	1,5	2,6	1,7	3,7	2,6	2,7	2,7	2,5
2007	7,4	4,9	3,1	11,5	14,4	3,8	3,4	3,4	3,5	3,3
2008	3,0	1,6	-1,5	-7,2	-12,9	3,8	1,1	2,6	2,4	2,4
2009	0,7	-3,1	0,7	7,5	7,9	1,6	1,1	0,2	0,0	0,3
2010	2,6	2,6	4,7	15,6	18,4	1,6	3,1	1,8	1,6	1,5
2011	3,1	0,7	3,0	10,3	10,6	1,7	2,4	1,7	1,4	1,5
2012	3,1	3,9	3,3	7,6	5,7	2,2	2,7	2,6	2,3	2,1
2013	2,3	0,6	-0,3	0,2	1,7	-0,0	-0,2	0,1	0,3	0,2
2014	-0,2	-0,4	-2,8	-8,5	-11,8	0,3	-1,3	0,0	-0,0	0,0
2015	1,4	2,5	-1,9	-7,5	-10,6	1,0	-0,5	1,0	1,1	0,9
2016	0,2	2,1	2,0	5,3	6,0	1,6	1,8	1,2	1,1	1,0
2017	1,2	2,8	0,6	2,6	3,8	1,3	0,9	0,9	0,9	0,8
2018	0,5	3,2	0,8	2,1	2,8	1,5	1,1	1,0	1,1	0,9
2019	0,8	2,9	-0,6	-2,1	4,1	1,6	0,6	0,5	1,2	1,0
2020	0,9	1,4	-2,0	-6,2	-11,2	-0,1	-1,0	0,5	0,2	0,1
2021	3,5	6,5	13,3	40,2	24,0	1,8	7,3	5,2	2,5	2,1
2022	16,4	11,4	1,1	-6,9	5,7	4,0	2,6	5,7	7,4	7,0
2022 Ago	12,5	12,9	16,2	37,4	24,7	4,1	9,8	9,4	7,0	6,4
Sep	12,8	13,8	11,2	22,4	21,5	3,8	7,4	7,8	7,0	6,2
Oct	13,4	15,3	6,0	8,0	17,9	3,9	4,9	6,4	7,1	6,2
Nov	14,7	12,6	4,9	4,5	14,2	3,8	4,3	6,2	7,0	6,3
Dic	16,4	11,4	1,1	-6,9	5,7	4,0	2,6	5,7	7,4	7,0
2023 Ene	16,5	10,7	1,3	-8,3	11,7	4,1	2,9	5,6	7,9	7,5
Feb	16,8	13,4	1,1	-8,9	4,4	4,2	2,8	6,3	8,2	7,6
Mar	16,5	13,6	-6,4	-25,6	-9,3	4,4	-0,7	4,7	8,1	7,5
Abr	14,2	8,8	-2,4	-15,6	-4,3	4,3	1,3	4,9	6,8	6,6
May	12,9	8,9	-4,2	-19,6	-11,5	4,2	0,4	4,6	6,4	6,1
Jun	12,0	6,3	-6,8	-24,9	-18,0	4,3	-0,9	4,0	5,9	5,9
Jul	11,3	8,9	-6,6	-24,3	-14,8	4,6	-0,4	4,1	6,4	6,2
Ago	10,9	8,5	-5,4	-21,5	-3,8	4,5	0,1	3,3	6,3	6,1

Nota: Datos anuales referidos al mes de diciembre. ⁽¹⁾ Índice general sin alimentos no elaborados ni productos energéticos

Fuente: INE

II.9. INDICADORES DE COSTES Y SALARIOS. ESPAÑA

	Coste laboral por trabajador y mes			Incremento salarial en convenio ^(*)	
	Salarial	No salarial	Total	Pactado	Revisado
	Euros			(%)	
2006	1.647,1	583,2	2.230,3	3,29	3,59
2007	1.713,3	607,1	2.320,4	3,14	4,21
2008	1.800,0	631,9	2.431,9	3,60	3,60
2009	1.858,0	658,8	2.516,8	2,25	2,24
2010	1.875,2	651,7	2.527,0	1,48	2,16
2011	1.894,8	661,9	2.556,8	1,98	2,29
2012	1.883,5	656,7	2.540,3	1,00	1,16
2013	1.883,8	660,4	2.544,1	0,53	0,53
2014	1.881,9	654,1	2.536,0	0,50	0,50
2015	1.902,4	649,3	2.551,7	0,69	0,71
2016	1.897,5	643,8	2.541,3	0,99	1,01
2017	1.900,1	647,3	2.547,4	1,44	1,46
2018	1.919,4	653,7	2.573,1	1,72	1,73
2019	1.955,2	675,7	2.630,9	2,24	2,24
2020	1.903,6	669,2	2.572,7	1,73	1,74
2021	2.022,6	701,3	2.723,9	1,45	1,61
2022	2.115,1	722,9	2.838,0	2,98	3,17
2022 II	2.153,9	717,8	2.871,6	2,45	-
III	2.032,1	722,7	2.754,8	2,61	-
IV	2.268,0	728,6	2.996,6	2,98	-
2023 I	2.126,6	771,2	2.897,9	3,06	-
II	2.262,6	774,9	3.037,5	3,26	-
2022 Ago	-	-	-	2,60	-
Sep	-	-	-	2,61	-
Oct	-	-	-	2,64	-
Nov	-	-	-	2,69	-
Dic	-	-	-	2,98	-
2023 Ene	-	-	-	2,81	-
Feb	-	-	-	2,89	-
Mar	-	-	-	3,06	-
Abr	-	-	-	3,14	-
May	-	-	-	3,26	-
Jun	-	-	-	3,26	-
Jul	-	-	-	3,34	-
Ago	-	-	-	3,38	-
Tasas de variación sobre igual período del año anterior (%)					
2006	4,8	4,8	4,8	-	-
2007	4,0	4,1	4,0	-	-
2008	5,1	4,1	4,8	-	-
2009	3,2	4,3	3,5	-	-
2010	0,9	-1,1	0,4	-	-
2011	1,0	1,6	1,2	-	-
2012	-0,6	-0,8	-0,6	-	-
2013	0,0	0,6	0,2	-	-
2014	-0,1	-1,0	-0,3	-	-
2015	1,1	-0,7	0,6	-	-
2016	-0,3	-0,8	-0,4	-	-
2017	0,1	0,5	0,2	-	-
2018	1,0	1,0	1,0	-	-
2019	1,9	3,4	2,2	-	-
2020	-2,6	-1,0	-2,2	-	-
2021	6,3	4,8	5,9	-	-
2022	4,6	3,1	4,2	-	-
2022 II	4,3	2,2	3,8	-	-
III	4,1	3,8	4,0	-	-
IV	4,7	2,8	4,2	-	-
2023 I	6,0	6,8	6,2	-	-
II	5,0	8,0	5,8	-	-

Notas: ^(*) Datos anuales y trimestrales referidos al último mes de cada período

El incremento salarial revisado incorpora las revisiones por "cláusula de garantía salarial" con efectos retroactivos

Datos actualizados a 31 de agosto de 2023. Los datos de 2022 y 2023 son provisionales

Fuentes: INE; Ministerio de Trabajo y Economía Social; Ministerio de Inclusión, Seguridad Social y Migraciones

II.10. MERCADO DE TRABAJO. ESPAÑA

	Activos	Ocupados	Parados	Tasa de paro ⁽¹⁾	Paro registrado ⁽²⁾	Afiliados S.S. ⁽²⁾
2008	23.065.581	20.469.657	2.595.924	11,3	3.128.960	18.531.312
2009	23.260.424	19.106.889	4.153.536	17,9	3.923.600	17.803.839
2010	23.364.610	18.724.472	4.640.138	19,9	4.100.000	17.584.982
2011	23.434.082	18.421.407	5.012.675	21,4	4.422.359	17.229.922
2012	23.443.707	17.632.665	5.811.042	24,8	4.848.723	16.442.681
2013	23.190.141	17.139.007	6.051.134	26,1	4.701.300	16.357.640
2014	22.954.568	17.344.174	5.610.394	24,4	4.447.711	16.775.214
2015	22.922.035	17.866.048	5.055.988	22,1	4.093.508	17.308.400
2016	22.822.724	18.341.550	4.481.174	19,6	3.702.974	17.849.055
2017	22.741.718	18.824.786	3.916.933	17,2	3.412.781	18.460.201
2018	22.806.821	19.327.701	3.479.112	15,3	3.202.297	19.024.165
2019	23.027.102	19.779.312	3.247.790	14,1	3.163.605	19.408.538
2020	22.733.317	19.202.410	3.530.907	15,5	3.888.137	19.048.433
2021	23.203.175	19.773.593	3.429.582	14,8	3.105.905	19.824.911
2022	23.415.151	20.390.594	3.024.582	12,9	2.837.653	20.296.271
2023 I	23.580.514	20.452.758	3.127.756	13,3	2.862.260	20.376.552
II	23.819.160	21.056.707	2.762.453	11,6	2.688.842	20.869.940
2022 Ago	-	-	-	-	2.924.240	20.151.001
Sep	-	-	-	-	2.941.919	20.180.287
Oct	-	-	-	-	2.914.892	20.283.786
Nov	-	-	-	-	2.881.380	20.283.631
Dic	-	-	-	-	2.837.653	20.296.271
2023 Ene	-	-	-	-	2.908.397	20.081.224
Feb	-	-	-	-	2.911.015	20.170.142
Mar	-	-	-	-	2.862.260	20.376.552
Abr	-	-	-	-	2.788.370	20.614.989
May	-	-	-	-	2.739.110	20.815.399
Jun	-	-	-	-	2.688.842	20.869.940
Jul	-	-	-	-	2.677.874	20.891.885
Ago	-	-	-	-	2.702.700	20.706.500
<i>Tasas de variación sobre igual período del año anterior (%)</i>						
2008	2,9	-0,5	40,6	3,0	46,9	-4,3
2009	0,8	-6,7	60,0	6,6	25,4	-3,9
2010	0,4	-2,0	11,7	2,0	4,5	-1,2
2011	0,3	-1,6	8,0	1,5	7,9	-2,0
2012	0,0	-4,3	15,9	3,4	9,6	-4,6
2013	-1,1	-2,8	4,1	1,3	-3,0	-0,5
2014	-1,0	1,2	-7,3	-1,7	-5,4	2,6
2015	-0,1	3,0	-9,9	-2,4	-8,0	3,2
2016	-0,4	2,7	-11,4	-2,4	-9,5	3,1
2017	-0,4	2,6	-12,6	-2,4	-7,8	3,4
2018	0,3	2,7	-11,2	-2,0	-6,2	3,1
2019	1,0	2,3	-6,6	-1,2	-1,2	2,0
2020	-1,3	-2,9	8,7	1,4	22,9	-1,9
2021	2,1	3,0	-2,9	-0,8	-20,1	4,1
2022	0,9	3,1	-11,8	-1,9	-8,6	2,4
2023 I	1,4	1,8	-1,5	-0,4	-7,9	2,7
II	1,8	2,9	-5,4	-0,9	-6,7	2,6
2022 Ago	-	-	-	-	-12,3	3,5
Sep	-	-	-	-	-9,7	3,3
Oct	-	-	-	-	-10,5	3,0
Nov	-	-	-	-	-9,5	2,7
Dic	-	-	-	-	-8,6	2,4
2023 Ene	-	-	-	-	-6,9	2,3
Feb	-	-	-	-	-6,4	2,4
Mar	-	-	-	-	-7,9	2,7
Abr	-	-	-	-	-7,7	3,0
May	-	-	-	-	-6,3	2,9
Jun	-	-	-	-	-6,7	2,6
Jul	-	-	-	-	-7,1	2,7
Ago	-	-	-	-	-7,6	2,8

Notas: ⁽¹⁾ % parados/activos. Tasas de variación expresadas en diferencias de puntos porcentuales

⁽²⁾ Datos trimestrales y anuales referidos al último mes de cada período. Paro registrado: referido al último día del mes. Afiliados: media mensual

Fuentes: EPA (INE); SEPE (Ministerio de Trabajo y Economía Social); Ministerio de Inclusión, Seguridad Social y Migraciones

II.11. EMPRESAS INSCRITAS EN LA SEGURIDAD SOCIAL. ESPAÑA

	Empresas								Total	Trabajadores	
	Sectores económicos				Tamaño de la empresa (trabajadores)						
	Primario	Industria	Construcción	Servicios	1-9	10-49	50-249	≥250			
<i>Número</i>											
2013	-	-	-	-	-	-	-	-	-	1.246.167	11.510.606
2014	-	-	-	-	-	-	-	-	-	1.255.613	11.761.854
2015	-	-	-	-	-	-	-	-	-	1.286.565	12.305.873
2016	-	-	-	-	-	-	-	-	-	1.312.345	12.831.998
2017	-	-	-	-	-	-	-	-	-	1.326.161	13.364.428
2018	120.356	109.241	124.484	992.548	1.161.131	156.242	24.559	4.697	1.346.629	13.931.742	
2019	116.108	108.262	126.261	989.784	1.153.277	157.113	25.154	4.871	1.340.415	14.207.815	
2020	117.104	105.955	126.842	945.755	1.119.215	147.851	23.834	4.756	1.295.656	13.846.091	
2021	115.745	106.453	132.857	977.335	1.143.857	158.477	25.062	4.994	1.332.390	14.545.415	
2022	106.401	105.523	136.224	981.749	1.136.444	162.157	26.041	5.255	1.329.897	14.965.303	
2022 Ago	82.557	105.843	136.129	986.170	1.118.501	161.081	26.073	5.044	1.310.699	14.617.336	
Sep	90.251	105.885	137.581	986.178	1.126.268	162.006	26.438	5.183	1.319.895	14.833.917	
Oct	87.869	106.131	138.727	986.034	1.125.245	161.788	26.471	5.257	1.318.761	14.907.329	
Nov	95.129	106.137	139.228	981.817	1.128.162	162.519	26.305	5.325	1.322.311	15.016.506	
Dic	106.401	105.523	136.224	981.749	1.136.444	162.157	26.041	5.255	1.329.897	14.965.303	
2023 Ene	98.642	105.118	137.406	971.967	1.121.064	160.849	25.947	5.273	1.313.133	14.818.822	
Feb	95.575	105.324	138.903	976.725	1.122.782	162.099	26.341	5.305	1.316.527	14.926.012	
Mar	91.543	105.486	140.017	985.688	1.125.814	164.781	26.763	5.376	1.322.734	15.107.052	
Abr	91.439	105.811	141.250	1.000.154	1.137.255	168.427	27.476	5.496	1.338.654	15.408.655	
May	88.333	105.770	141.788	1.000.640	1.134.519	168.860	27.636	5.516	1.336.531	15.448.010	
Jun	84.245	105.753	141.867	999.605	1.129.503	169.169	27.407	5.391	1.331.470	15.313.694	
Jul	81.002	105.378	140.826	998.704	1.124.316	168.876	27.320	5.398	1.325.910	15.378.097	
Ago	82.550	104.741	138.582	991.636	1.118.778	166.490	26.900	5.341	1.317.509	15.162.562	
<i>Tasas de variación sobre igual período del año anterior (%)</i>											
2014	-	-	-	-	-	-	-	-	-	0,8	2,2
2015	-	-	-	-	-	-	-	-	-	2,5	4,6
2016	-	-	-	-	-	-	-	-	-	2,0	4,3
2017	-	-	-	-	-	-	-	-	-	1,1	4,1
2018	-	-	-	-	-	-	-	-	-	1,5	4,2
2019	-3,5	-0,9	1,4	-0,3	-0,7	0,6	2,4	3,7	-0,5	2,0	
2020	0,9	-2,1	0,5	-4,4	-3,0	-5,9	-5,2	-2,4	-3,3	-2,5	
2021	-1,2	0,5	4,7	3,3	2,2	7,2	5,2	5,0	2,8	5,1	
2022	-8,1	-0,9	2,5	0,5	-0,6	2,3	3,9	5,2	-0,2	2,9	
2022 Ago	-4,6	0,0	2,6	1,5	0,4	4,8	5,3	6,8	1,1	4,7	
Sep	-4,5	-0,5	1,8	1,3	0,2	4,2	4,7	6,3	0,8	4,1	
Oct	-4,9	-0,7	1,9	0,3	-0,5	3,0	3,8	4,9	0,0	3,0	
Nov	-7,2	-0,7	2,1	0,5	-0,5	2,6	3,5	6,1	0,0	3,3	
Dic	-8,1	-0,9	2,5	0,5	-0,6	2,3	3,9	5,2	-0,2	2,9	
2023 Ene	-7,4	-0,9	2,6	0,6	-0,5	3,0	3,7	5,9	0,0	3,0	
Feb	-3,9	-1,0	2,2	0,5	-0,3	3,2	3,6	5,7	0,2	3,2	
Mar	-0,4	-1,1	2,6	0,8	0,1	4,4	4,4	5,4	0,7	3,9	
Abr	-0,7	-1,0	2,5	0,7	0,0	4,0	4,1	5,5	0,6	3,7	
May	-3,1	-0,9	1,9	0,5	-0,2	3,2	3,3	5,7	0,3	3,4	
Jun	-2,2	-1,0	1,6	0,4	-0,2	3,1	2,9	5,7	0,3	3,3	
Jul	-1,8	-1,3	1,4	-0,1	-0,5	2,2	2,3	5,0	-0,1	2,7	
Ago	0,0	-1,0	1,8	0,6	0,0	3,4	3,2	5,9	0,5	3,7	

Notas: Los datos anuales están referidos a último día hábil del año y los mensuales a último día hábil del mes

Fuentes: IECA; Ministerio de Trabajo y Economía Social.

II.12. CRÉDITOS Y DEPÓSITOS DEL SISTEMA BANCARIO. ESPAÑA

	Créditos			Depósitos					
	Adminis- traciones públicas	Otros sectores residentes	Total	Adminis- traciones públicas	Otros sectores residentes			Total	Total
					Vista ⁽¹⁾	Plazo	CTA's ⁽²⁾		
<i>Millones de euros</i>									
2008	47.688	1.795.109	1.842.797	74.813	248.998	714.861	-	1.143.674	1.218.488
2009	61.228	1.776.533	1.837.761	77.873	265.613	668.550	-	1.142.013	1.219.886
2010	74.492	1.782.291	1.856.783	75.243	263.439	673.468	-	1.148.253	1.223.496
2011	82.989	1.715.037	1.798.026	66.470	267.600	639.051	-	1.109.656	1.176.126
2012	96.890	1.537.765	1.634.655	67.341	264.841	636.491	-	1.100.444	1.167.785
2013	76.627	1.392.384	1.469.010	61.796	290.344	638.040	-	1.134.915	1.196.711
2014	94.697	1.328.193	1.422.890	73.448	337.486	580.285	-	1.139.756	1.213.205
2015	85.709	1.274.653	1.360.361	76.097	649.876	485.996	-	1.135.872	1.211.969
2016	83.866	1.222.530	1.306.396	53.412	753.540	387.275	-	1.140.814	1.194.227
2017	74.339	1.199.107	1.273.446	60.910	857.075	261.973	27.869	1.146.917	1.207.827
2018	65.740	1.150.230	1.215.970	70.862	931.180	210.957	22.893	1.165.030	1.235.892
2019	63.786	1.135.590	1.199.375	68.817	1.021.154	178.832	18.995	1.218.981	1.287.798
2020	74.357	1.174.945	1.249.302	79.416	1.164.348	144.079	21.444	1.329.870	1.409.286
2021	78.919	1.173.435	1.252.354	96.329	1.264.483	104.734	20.798	1.390.015	1.486.344
2022	79.811	1.166.763	1.246.574	95.644	1.293.586	104.673	12.541	1.410.799	1.506.442
2021 I	77.413	1.169.638	1.247.051	74.044	1.172.763	132.952	18.162	1.323.877	1.397.921
II	83.332	1.184.136	1.267.468	84.985	1.222.233	123.420	22.099	1.367.753	1.452.737
III	83.687	1.165.372	1.249.059	92.444	1.220.707	114.411	18.652	1.353.771	1.446.215
IV	78.919	1.173.435	1.252.354	96.329	1.264.483	104.734	20.798	1.390.015	1.486.344
2022 I	79.471	1.164.105	1.243.575	87.887	1.280.527	97.429	18.221	1.396.178	1.484.065
II	83.953	1.182.955	1.266.908	98.475	1.308.829	93.681	15.851	1.418.362	1.516.837
III	81.184	1.172.369	1.253.553	92.171	1.296.544	97.245	15.394	1.409.183	1.501.354
IV	79.811	1.166.763	1.246.574	95.644	1.293.586	104.673	12.541	1.410.799	1.506.442
2022 I	79.703	1.152.156	1.231.860	96.779	1.241.534	118.153	12.437	1.372.124	1.468.903
<i>Tasas de variación sobre igual período del año anterior (%)</i>									
2008	23,0	6,1	6,5	0,5	-5,2	19,1	-	9,7	9,1
2009	28,4	-1,0	-0,3	4,1	6,7	-6,5	-	-0,1	0,1
2010	21,7	0,3	1,0	-3,4	-0,8	0,7	-	0,5	0,3
2011	11,4	-3,8	-3,2	-11,7	1,6	-5,1	-	-3,4	-3,9
2012	16,8	-10,3	-9,1	1,3	-1,0	-0,4	-	-0,8	-0,7
2013	-20,9	-9,5	-10,1	-8,2	9,6	0,2	-	3,1	2,5
2014	23,6	-4,6	-3,1	18,9	16,2	-9,1	-	0,4	1,4
2015	-9,5	-4,0	-4,4	3,6	92,6	-16,2	-	-0,3	-0,1
2016	-2,1	-4,1	-4,0	-29,8	16,0	-20,3	-	0,4	-1,5
2017	-11,4	-1,9	-2,5	14,0	13,7	-32,4	-	0,5	1,1
2018	-11,6	-4,1	-4,5	16,3	8,6	-19,5	-17,9	1,6	2,3
2019	-3,0	-1,3	-1,4	-2,9	9,7	-15,2	-17,0	4,6	4,2
2020	16,6	3,5	4,2	15,4	14,0	-19,4	12,9	9,1	9,4
2021	6,1	-0,1	0,2	21,3	8,6	-27,3	-3,0	4,5	5,5
2022	1,1	-0,6	-0,5	-0,7	2,3	-0,1	-39,7	1,5	1,4
2021 I	11,5	2,7	3,2	14,8	12,1	-21,5	34,6	7,7	8,1
II	19,4	-0,2	0,8	18,2	9,7	-24,1	19,9	5,6	6,2
III	23,4	-0,2	1,1	22,0	8,6	-25,8	11,8	4,5	5,5
IV	6,1	-0,1	0,2	21,3	8,6	-27,3	-3,0	4,5	5,5
2022 I	2,7	-0,5	-0,3	18,7	9,2	-26,7	0,3	5,5	6,2
II	0,7	-0,1	0,0	15,9	7,1	-24,1	-28,3	3,7	4,4
III	-3,0	0,6	0,4	-0,3	6,2	-15,0	-17,5	4,1	3,8
IV	1,1	-0,6	-0,5	-0,7	2,3	-0,1	-39,7	1,5	1,4
2023 I	0,3	-1,0	-0,9	10,1	-3,0	21,3	-31,7	-1,7	-1,0

Notas: Saldos en el sistema bancario al finalizar cada período

⁽¹⁾ Los depósitos a la vista incluyen los depósitos de ahorro, publicados por separado hasta marzo de 2017

⁽²⁾ CTA's: Cesión Temporal de Activos

Fuente: Banco de España

II.13. CAPACIDAD (+) O NECESIDAD (-) DE FINANCIACIÓN Y DEUDA DE LAS ADMINISTRACIONES PÚBLICAS. ESPAÑA

	Capacidad (+) o necesidad (-) de financiación					Deuda según el Protocolo de Déficit Excesivo (PDE) ⁽²⁾				
	Admón. Central ⁽¹⁾	Admón. Regional	Admón. Local	Fondos de la S.S.	TOTAL ⁽¹⁾	Admón. Central	Admón. Regional	Admón. Local	Fondos de la S.S.	TOTAL
<i>Millones de euros</i>										
2008	-33.616	-19.159	-5.375	7.419	-50.731	351.691	74.497	31.775	-17.342	440.621
2009	-100.391	-21.904	-5.910	7.629	-120.576	470.501	93.270	34.700	-28.937	569.535
2010	-52.075	-40.398	-7.051	-2.669	-102.193	533.462	124.239	35.453	-44.001	649.153
2011	-38.997	-54.861	-8.506	-1.242	-103.606	605.789	145.879	36.819	-45.444	743.043
2012	-91.819	-20.573	3.307	-10.015	-119.100	737.233	189.183	44.003	-42.606	927.813
2013	-54.802	-16.376	5.689	-11.349	-76.838	807.231	210.520	42.109	-34.205	1.025.655
2014	-39.246	-18.696	5.452	-10.607	-63.097	832.251	237.941	38.329	-23.676	1.084.846
2015	-30.166	-18.861	4.645	-12.853	-57.235	831.420	263.185	35.106	-16.051	1.113.661
2016	-27.987	-9.491	6.986	-17.401	-47.893	834.701	276.989	32.191	1.169	1.145.050
2017	-22.021	-4.165	6.733	-16.775	-36.228	848.065	288.112	29.033	18.202	1.183.412
2018	-16.966	-3.287	6.339	-17.310	-31.224	854.625	293.391	25.779	35.067	1.208.861
2019	-18.750	-7.337	3.831	-15.860	-38.116	853.041	295.074	23.231	52.010	1.223.355
2020	-85.710	-1.984	2.758	-28.263	-113.199	935.037	303.986	21.920	84.842	1.345.786
2021	-73.734	-630	3.457	-12.039	-82.946	995.968	312.585	22.070	96.614	1.427.238
2022	-41.058	-15.085	-1.647	-5.986	-63.776	1.059.667	316.848	23.016	102.969	1.502.501
2023 I	876	-2.351	496	-859	-1.838	1.087.487	322.148	22.972	102.654	1.535.262
II	-21.588	-12.110	-	3.127	-30.571	-	-	-	-	-
2022 Jun	-24.670	-8.571	-2.250	971	-34.520	-	-	-	-	-
Jul	-22.756	-4.353	-	570	-26.539	-	-	-	-	-
Ago	-24.335	-3.830	-	-278	-28.443	-	-	-	-	-
Sep	-17.775	-5.498	-2.689	-97	-26.059	-	-	-	-	-
Oct	-19.981	-5.276	-	5.793	-19.464	-	-	-	-	-
Nov	-28.906	-6.916	-	6.032	-29.790	-	-	-	-	-
Dic	-41.058	-15.085	-1.647	-5.986	-63.776	-	-	-	-	-
2023 Ene	-4.287	-713	-	-530	-5.530	-	-	-	-	-
Feb	-7.924	-774	-	-827	-9.525	-	-	-	-	-
Mar	876	-2.351	496	-859	-1.838	-	-	-	-	-
Abr	-510	-3.649	-	-978	-5.137	-	-	-	-	-
May	-10.352	-6.357	-	-977	-17.686	-	-	-	-	-
Jun	-21.588	-12.110	-	3.127	-30.571	-	-	-	-	-
<i>Porcentaje del PIB (%)</i>										
2008	-3,03	-1,73	-0,48	0,67	-4,57	31,7	6,7	2,9	-1,6	39,7
2009	-9,39	-2,05	-0,55	0,71	-11,28	44,0	8,7	3,2	-2,7	53,3
2010	-4,85	-3,77	-0,66	-0,25	-9,53	49,7	11,6	3,3	-4,1	60,5
2011	-3,67	-5,16	-0,80	-0,12	-9,74	56,9	13,7	3,5	-4,3	69,9
2012	-8,90	-2,00	0,32	-0,97	-11,55	71,5	18,3	4,3	-4,1	90,0
2013	-5,37	-1,60	0,56	-1,11	-7,53	79,1	20,6	4,1	-3,4	100,5
2014	-3,80	-1,81	0,53	-1,03	-6,11	80,6	23,0	3,7	-2,3	105,1
2015	-2,80	-1,75	0,43	-1,19	-5,31	77,1	24,4	3,3	-1,5	103,3
2016	-2,51	-0,85	0,63	-1,56	-4,30	74,9	24,9	2,9	0,1	102,7
2017	-1,89	-0,36	0,58	-1,44	-3,12	73,0	24,8	2,5	1,6	101,8
2018	-1,41	-0,27	0,53	-1,44	-2,59	71,0	24,4	2,1	2,9	100,4
2019	-1,51	-0,59	0,31	-1,27	-3,06	68,5	23,7	1,9	4,2	98,2
2020	-7,67	-0,18	0,25	-2,53	-10,13	83,6	27,2	2,0	7,6	120,4
2021	-6,11	-0,05	0,29	-1,00	-6,87	82,5	25,9	1,8	8,0	118,3
2022	-3,09	-1,14	-0,12	-0,45	-4,81	79,8	23,9	1,7	7,8	113,2
2023 I	0,06	-0,17	0,04	-0,06	-0,13	80,0	23,7	1,7	7,6	113,0
II	-1,53	-0,86	-	0,22	-2,17	-	-	-	-	-
2022 Jun	-1,86	-0,65	-0,17	0,07	-2,60	-	-	-	-	-
Jul	-1,71	-0,33	-	0,04	-2,00	-	-	-	-	-
Ago	-1,83	-0,29	-	-0,02	-2,14	-	-	-	-	-
Sep	-1,34	-0,41	-0,20	-0,01	-1,96	-	-	-	-	-
Oct	-1,51	-0,40	-	0,44	-1,47	-	-	-	-	-
Nov	-2,18	-0,52	-	0,45	-2,24	-	-	-	-	-
Dic	-3,09	-1,14	-0,12	-0,45	-4,81	-	-	-	-	-
2023 Ene	-0,30	-0,05	-	-0,04	-0,39	-	-	-	-	-
Feb	-0,56	-0,05	-	-0,06	-0,68	-	-	-	-	-
Mar	0,06	-0,17	0,04	-0,06	-0,13	-	-	-	-	-
Abr	-0,04	-0,26	-	-0,07	-0,36	-	-	-	-	-
May	-0,73	-0,45	-	-0,07	-1,26	-	-	-	-	-
Jun	-1,53	-0,86	-	0,22	-2,17	-	-	-	-	-

Notas: ⁽¹⁾ incluye el saldo neto de las ayudas a las Instituciones Financieras. ⁽²⁾ Deuda neta de activos financieros frente a Administraciones Públicas

Fuentes: Ministerio de Hacienda; Banco de España

III. ECONOMÍA ANDALUZA

III.1 CONTABILIDAD REGIONAL

III.1.1. PRODUCTO INTERIOR BRUTO Y OFERTA AGREGADA. VOLUMEN ENCADENADO. ANDALUCÍA

	Valor Añadido Bruto a precios básicos					TOTAL	INSP	PIB p.m.
	Primario	Industria	Construcción	Servicios	No agrario			
<i>Indices de volumen encadenado referencia 2015</i>								
2006	80,5	115,3	204,0	91,4	102,7	101,3	106,8	101,9
2007	83,4	115,3	207,7	95,8	106,6	105,1	109,4	105,5
2008	83,5	115,9	202,4	97,5	107,6	106,1	106,6	106,1
2009	87,2	103,2	169,7	97,6	103,7	102,7	97,8	102,2
2010	86,6	111,2	138,7	97,6	102,2	101,2	100,5	101,1
2011	90,1	109,1	118,6	98,3	101,1	100,4	95,4	99,8
2012	76,3	103,6	105,7	97,3	98,6	97,4	91,5	96,7
2013	95,9	94,7	95,8	96,3	96,0	96,0	88,2	95,2
2014	92,2	96,8	94,9	97,6	97,3	97,0	92,5	96,6
2015	100,0	100,0	100,0	100,0	100,0	100,0	100,0	100,0
2016	104,7	104,4	101,7	101,9	102,2	102,3	105,3	102,7
2017	106,9	107,6	104,0	105,2	105,4	105,5	107,6	105,8
2018	112,3	106,1	108,7	107,8	107,7	108,0	110,2	108,2
2019	103,8	108,2	115,5	110,7	110,7	110,2	111,4	110,4
2020	109,8	93,0	99,7	98,5	97,9	98,6	99,1	98,6
2021	113,9	97,1	97,8	104,7	103,3	103,9	105,9	104,1
2022	105,1	101,9	102,3	111,6	109,7	109,4	110,8	109,5
2021 II	111,0	99,6	95,0	102,7	101,8	102,3	104,2	102,5
III	117,9	94,4	100,6	106,0	104,2	105,0	107,4	105,2
IV	114,5	101,3	100,0	109,0	107,4	107,8	111,3	108,1
2022 I	112,1	99,8	100,5	108,6	107,0	107,2	109,7	107,5
II	104,7	104,1	101,2	111,3	109,7	109,4	110,8	109,5
III	102,8	101,9	106,2	112,5	110,7	110,1	110,9	110,2
IV	100,8	101,7	101,4	114,0	111,5	110,8	111,8	110,9
2023 I	110,6	99,0	102,7	114,8	111,8	111,7	111,4	111,6
II	105,3	103,7	103,2	114,7	112,5	112,0	111,6	111,9
<i>Tasas de variación sobre igual período del año anterior (%)</i>								
2006	5,6	-0,3	4,5	4,6	4,0	4,1	5,2	4,2
2007	3,5	-0,0	1,8	4,8	3,8	3,7	2,4	3,6
2008	0,1	0,5	-2,6	1,8	1,0	0,9	-2,5	0,5
2009	4,4	-11,0	-16,1	0,1	-3,6	-3,2	-8,2	-3,6
2010	-0,6	7,8	-18,3	0,0	-1,5	-1,4	2,7	-1,1
2011	4,0	-1,9	-14,5	0,8	-1,1	-0,8	-5,1	-1,2
2012	-15,3	-5,0	-10,9	-1,1	-2,4	-3,0	-4,1	-3,1
2013	25,6	-8,6	-9,4	-1,1	-2,6	-1,4	-3,6	-1,6
2014	-3,8	2,2	-0,9	1,4	1,4	1,1	4,9	1,4
2015	8,4	3,3	5,4	2,4	2,7	3,0	8,2	3,6
2016	4,7	4,4	1,7	1,9	2,2	2,3	5,3	2,7
2017	2,1	3,1	2,2	3,3	3,2	3,1	2,2	3,0
2018	5,0	-1,4	4,5	2,5	2,1	2,3	2,4	2,3
2019	-7,5	2,0	6,2	2,7	2,8	2,1	1,1	2,0
2020	5,8	-14,0	-13,7	-11,0	-11,6	-10,6	-11,0	-10,6
2021	3,7	4,4	-1,8	6,3	5,5	5,4	6,8	5,6
2022	-7,7	5,0	4,6	6,6	6,2	5,2	4,6	5,2
2021 II	2,0	22,3	12,9	17,3	17,6	16,4	18,2	16,5
III	3,2	-4,3	-5,9	6,8	4,5	4,4	5,1	4,5
IV	3,0	7,7	-1,3	8,1	7,4	7,1	8,8	7,2
2022 I	-0,0	7,2	5,0	7,2	7,0	6,5	8,9	6,8
II	-5,8	4,5	6,4	8,4	7,8	6,9	6,4	6,9
III	-12,8	7,9	5,6	6,1	6,3	4,9	3,2	4,7
IV	-12,0	0,5	1,4	4,6	3,9	2,8	0,5	2,6
2023 I	-1,4	-0,9	2,2	5,7	4,5	4,1	1,6	3,9
II	0,6	-0,4	2,0	3,0	2,5	2,4	0,7	2,2

Notas: Series ajustadas de efectos estacionales y de calendario. Revisión Estadística 2019

Fuente: Contabilidad Regional Trimestral de Andalucía (IECA)

III.1.2. PRODUCTO INTERIOR BRUTO Y OFERTA AGREGADA. PRECIOS CORRIENTES. ANDALUCÍA

	Valor Añadido Bruto a precios básicos					TOTAL	INSP	PIB p.m.
	Primario	Industria	Construcción	Servicios	No agrario			
<i>Millones de euros</i>								
2006	7.254	14.980	18.593	85.899	119.472	126.726	16.224	142.950
2007	7.957	15.507	19.547	93.540	128.594	136.551	16.657	153.208
2008	7.252	16.385	19.696	99.467	135.548	142.800	13.873	156.673
2009	6.499	14.334	16.790	100.515	131.639	138.138	11.045	149.182
2010	6.969	15.741	13.108	99.961	128.810	135.779	13.848	149.627
2011	6.547	16.161	10.895	101.113	128.168	134.715	13.257	147.973
2012	5.887	15.853	9.110	99.629	124.592	130.478	13.082	143.560
2013	7.266	15.009	7.872	97.815	120.696	127.963	13.842	141.804
2014	6.965	15.106	7.777	99.092	121.975	128.940	14.434	143.374
2015	9.381	15.528	8.254	101.827	125.609	134.990	15.368	150.357
2016	9.448	15.794	8.470	104.753	129.018	138.466	15.995	154.461
2017	10.527	17.213	8.883	109.192	135.288	145.815	16.909	162.724
2018	10.473	17.413	9.438	113.120	139.971	150.444	17.823	168.267
2019	8.951	17.515	10.538	117.962	146.015	154.966	18.063	173.030
2020	9.874	15.217	9.127	106.438	130.782	140.656	15.300	155.956
2021	10.570	18.431	9.559	113.952	141.942	152.512	18.244	170.756
2022	10.780	23.085	10.610	126.548	160.243	171.024	18.829	189.852
2021 II	2.630	4.485	2.291	27.792	34.569	37.199	4.400	41.599
III	2.573	4.585	2.462	28.835	35.882	38.455	4.672	43.127
IV	2.791	5.255	2.538	29.915	37.709	40.500	4.966	45.466
2022 I	2.718	5.754	2.547	29.935	38.237	40.956	4.993	45.949
II	2.716	5.617	2.591	30.988	39.196	41.912	5.030	46.942
III	2.565	5.946	2.785	31.964	40.695	43.260	4.898	48.158
IV	2.781	5.767	2.687	33.661	42.115	44.896	3.907	48.803
2023 I	3.143	5.904	2.743	33.501	42.147	45.291	4.998	50.289
II	2.963	5.764	2.776	33.668	42.208	45.171	4.962	50.133
<i>Tasas de variación sobre igual período del año anterior (%)</i>								
2006	1,4	3,8	11,7	8,7	8,5	8,1	16,3	8,9
2007	9,7	3,5	5,1	8,9	7,6	7,8	2,7	7,2
2008	-8,9	5,7	0,8	6,3	5,4	4,6	-16,7	2,3
2009	-10,4	-12,5	-14,8	1,1	-2,9	-3,3	-20,4	-4,8
2010	7,2	9,8	-21,9	-0,6	-2,1	-1,7	25,4	0,3
2011	-6,1	2,7	-16,9	1,2	-0,5	-0,8	-4,3	-1,1
2012	-10,1	-1,9	-16,4	-1,5	-2,8	-3,1	-1,3	-3,0
2013	23,4	-5,3	-13,6	-1,8	-3,1	-1,9	5,8	-1,2
2014	-4,2	0,6	-1,2	1,3	1,1	0,8	4,3	1,1
2015	34,7	2,8	6,1	2,8	3,0	4,7	6,5	4,9
2016	0,7	1,7	2,6	2,9	2,7	2,6	4,1	2,7
2017	11,4	9,0	4,9	4,2	4,9	5,3	5,7	5,3
2018	-0,5	1,2	6,3	3,6	3,5	3,2	5,4	3,4
2019	-14,5	0,6	11,7	4,3	4,3	3,0	1,4	2,8
2020	10,3	-13,1	-13,4	-9,8	-10,4	-9,2	-15,3	-9,9
2021	7,0	21,1	4,7	7,1	8,5	8,4	19,2	9,5
2022	2,0	25,2	11,0	11,1	12,9	12,1	3,2	11,2
2021 II	2,6	37,6	19,2	17,4	19,8	18,4	52,2	21,3
III	9,2	11,4	0,2	7,5	7,5	7,6	17,5	8,6
IV	7,3	35,0	6,1	10,0	12,6	12,3	19,7	13,0
2022 I	5,5	40,1	12,4	9,2	13,2	12,6	18,7	13,3
II	3,2	25,2	13,1	11,5	13,4	12,7	14,3	12,8
III	-0,3	29,7	13,1	10,8	13,4	12,5	4,8	11,7
IV	-0,3	9,7	5,8	12,5	11,7	10,9	-21,3	7,3
2023 I	15,6	2,6	7,7	11,9	10,2	10,6	0,1	9,4
II	9,1	2,6	7,1	8,6	7,7	7,8	-1,4	6,8

Notas: Series ajustadas de efectos estacionales y de calendario. Revisión Estadística 2019

Fuente: Contabilidad Regional Trimestral de Andalucía (IECA)

III.1.3. PRODUCTO INTERIOR BRUTO Y DEMANDA AGREGADA. VOLUMEN ENCADENADO. ANDALUCÍA

	Gasto en consumo final			Formación bruta de Capital	Demanda Regional ^(*)	Exportaciones	Importaciones	Demanda Externa ^(*)	PIB p.m.
	Hogares	AAPP e ISFLH	Total						
<i>Indices de volumen encadenado referencia 2015</i>									
2006	106,6	88,2	101,3	157,8	111,2	80,8	104,6	-	101,9
2007	110,6	93,7	105,8	160,3	115,3	83,3	108,2	-	105,5
2008	110,3	99,2	107,1	149,2	114,4	85,7	107,1	-	106,1
2009	106,1	103,2	105,3	123,1	108,3	79,4	96,1	-	102,2
2010	106,4	104,4	105,8	116,2	107,6	85,3	102,1	-	101,1
2011	103,5	104,2	103,7	105,5	104,1	93,2	103,6	-	99,8
2012	99,6	100,2	99,8	93,1	98,8	94,7	99,5	-	96,7
2013	96,4	98,2	96,9	88,8	95,7	95,4	96,5	-	95,2
2014	98,2	97,8	98,1	91,3	97,1	99,6	100,4	-	96,6
2015	100,0	100,0	100,0	100,0	100,0	100,0	100,0	-	100,0
2016	102,7	101,9	102,5	98,7	101,9	107,6	105,3	-	102,7
2017	106,2	103,5	105,5	104,1	105,3	114,1	112,0	-	105,8
2018	107,7	105,6	107,1	115,0	108,3	116,3	115,6	-	108,2
2019	106,5	108,0	106,9	121,0	109,0	120,5	116,2	-	110,4
2020	93,0	111,1	98,0	107,8	99,5	93,2	96,0	-	98,6
2021	100,3	115,9	104,6	107,7	105,0	102,2	104,7	-	104,1
2022	104,4	115,4	107,4	113,0	108,3	117,9	114,1	-	109,5
2021 II	99,9	115,9	104,3	106,7	104,6	92,5	99,1	-	102,5
III	100,4	116,8	104,9	107,1	105,2	110,5	109,8	-	105,2
IV	101,4	116,4	105,5	114,8	106,9	116,9	112,9	-	108,1
2022 I	104,1	114,4	106,9	111,9	107,6	111,2	111,4	-	107,5
II	104,9	114,1	107,4	113,6	108,3	114,1	111,0	-	109,5
III	104,4	115,2	107,4	112,7	108,2	126,7	120,2	-	110,2
IV	104,3	117,8	108,0	113,8	108,9	119,5	114,0	-	110,9
2023 I	106,2	117,3	109,3	112,5	109,7	120,5	115,3	-	111,6
II	106,0	118,2	109,3	115,0	110,2	109,6	106,3	-	111,9
<i>Tasas de variación sobre igual período del año anterior (%)</i>									
2006	4,1	5,0	4,5	3,6	4,7	5,2	4,8	-0,5	4,2
2007	3,8	6,3	4,4	1,6	4,2	3,0	3,4	-0,6	3,6
2008	-0,3	5,9	1,3	-6,9	-0,9	2,9	-1,0	1,4	0,5
2009	-3,8	4,0	-1,7	-17,5	-6,0	-7,4	-10,3	2,4	-3,6
2010	0,3	1,1	0,5	-5,6	-0,7	7,5	6,3	-0,4	-1,1
2011	-2,7	-0,2	-2,0	-9,2	-3,7	9,3	1,5	2,5	-1,2
2012	-3,7	-3,9	-3,8	-11,7	-5,6	1,5	-4,0	2,5	-3,1
2013	-3,2	-1,9	-2,9	-4,6	-3,4	0,8	-3,0	1,8	-1,6
2014	1,8	-0,4	1,2	2,7	1,5	0,8	4,0	-0,1	1,4
2015	1,8	2,2	1,9	9,6	3,2	0,4	-0,4	0,4	3,6
2016	2,7	1,9	2,5	-1,3	2,0	7,6	5,3	0,7	2,7
2017	3,4	1,6	2,9	5,5	3,4	6,1	6,3	-0,4	3,0
2018	1,4	2,0	1,5	10,4	3,0	1,9	3,2	-0,7	2,3
2019	-1,1	2,3	-0,2	5,3	0,7	3,6	0,6	1,3	2,0
2020	-12,6	2,9	-8,3	-10,9	-9,2	-22,6	-17,4	-1,4	-10,6
2021	7,8	4,3	6,7	-0,1	5,9	9,7	9,0	-0,3	5,6
2022	4,2	-0,4	2,7	5,0	3,3	15,3	9,1	1,9	5,2
2021 II	24,4	6,1	18,1	13,2	18,6	23,3	24,2	-2,1	16,5
III	5,7	4,7	5,4	-4,7	3,9	16,7	12,8	0,6	4,5
IV	6,5	2,1	5,1	4,7	5,4	22,9	14,9	1,8	7,2
2022 I	4,7	-0,0	3,2	9,6	4,6	25,1	15,0	2,2	6,8
II	5,0	-1,5	3,0	6,5	3,8	23,2	12,0	3,1	6,9
III	4,1	-1,4	2,4	5,2	3,0	14,6	9,5	1,7	4,7
IV	2,9	1,2	2,4	-0,8	1,9	2,2	1,0	0,7	2,6
2023 I	2,0	2,5	2,2	0,6	2,1	8,3	3,6	1,8	3,9
II	1,1	3,6	1,8	1,2	1,8	-3,9	-4,2	0,4	2,2

Notas: Series ajustadas de efectos estacionales y de calendario. Revisión Estadística 2019

^(*) En vez de tasas de variación se refleja su aportación al crecimiento real del PIB

Fuente: Contabilidad Regional Trimestral de Andalucía (IECA)

III.1.4. PRODUCTO INTERIOR BRUTO Y DEMANDA AGREGADA. PRECIOS CORRIENTES. ANDALUCÍA

	Gasto en consumo final			Formación bruta de Capital	Demanda Regional	Exportaciones	Importaciones	Demanda Externa	PIB p.m.
	Hogares	AAPP e ISFLH	Total						
<i>Millones de euros</i>									
2006	91.319	30.215	121.533	40.943	162.476	46.496	66.022	-19.526	142.950
2007	98.092	33.290	131.382	42.905	174.287	49.254	70.332	-21.079	153.208
2008	101.252	36.711	137.964	40.433	178.397	51.464	73.188	-21.724	156.673
2009	96.585	38.620	135.205	32.184	167.389	45.907	64.114	-18.207	149.182
2010	98.916	38.854	137.770	30.153	167.923	50.735	69.031	-18.296	149.627
2011	98.568	38.630	137.198	26.922	164.120	56.447	72.594	-16.147	147.973
2012	96.811	36.335	133.145	23.070	156.215	58.618	71.273	-12.655	154.560
2013	94.622	35.833	130.455	21.170	151.625	58.999	68.820	-9.821	141.804
2014	96.348	35.779	132.127	21.564	153.691	60.115	70.432	-10.317	143.374
2015	98.039	37.062	135.100	23.736	158.836	60.371	68.850	-8.479	150.357
2016	100.832	37.764	138.596	23.563	162.159	63.910	71.607	-7.698	154.461
2017	106.064	38.613	144.677	25.370	170.048	70.168	77.491	-7.323	162.724
2018	109.026	39.969	148.996	28.467	177.463	72.965	82.161	-9.196	168.267
2019	108.561	41.879	150.440	30.706	181.146	74.313	82.429	-8.116	173.030
2020	94.963	43.757	138.721	27.710	166.431	56.425	66.900	-10.475	155.956
2021	105.283	47.014	152.297	29.177	181.474	67.532	78.251	-10.718	170.756
2022	117.531	50.039	167.570	33.149	200.718	86.864	97.730	-10.866	189.852
2021 II	25.752	11.668	37.420	7.106	44.527	15.204	18.132	-2.927	41.599
III	26.367	11.826	38.193	7.227	45.420	18.266	20.559	-2.293	43.127
IV	27.513	12.175	39.687	8.126	47.813	19.852	22.199	-2.348	45.466
2022 I	29.010	12.035	41.045	8.072	49.117	19.939	23.107	-3.168	45.949
II	29.153	12.309	41.462	8.224	49.686	21.246	23.990	-2.744	46.942
III	29.651	12.520	42.171	8.314	50.485	23.378	25.704	-2.326	48.158
IV	29.717	13.175	42.892	8.538	51.431	22.302	24.929	-2.627	48.803
2023 I	31.112	12.901	44.013	8.424	52.437	22.750	24.898	-2.148	50.289
II	30.383	13.147	43.531	8.517	52.048	21.170	23.084	-1.914	50.133
<i>Tasas de variación sobre igual período del año anterior (%)</i>									
2006	7,8	8,7	8,1	9,8	8,5	10,1	8,6	5,2	8,9
2007	7,4	10,2	8,1	4,8	7,3	5,9	6,5	8,0	7,2
2008	3,2	10,3	5,0	-5,8	2,4	4,5	4,1	3,1	2,3
2009	-4,6	5,2	-2,0	-20,4	-6,2	-10,8	-12,4	-16,2	-4,8
2010	2,4	0,6	1,9	-6,3	0,3	10,5	7,7	0,5	0,3
2011	-0,4	-0,6	-0,4	-10,7	-2,3	11,3	5,2	-11,7	-1,1
2012	-1,8	-5,9	-3,0	-14,3	-4,8	3,8	-1,8	-21,6	-3,0
2013	-2,3	-1,4	-2,0	-8,2	-2,9	0,7	-3,4	-22,4	-1,2
2014	1,8	-0,1	1,3	1,9	1,4	1,9	2,3	5,1	1,1
2015	1,8	3,6	2,3	10,1	3,3	0,4	-2,2	-17,8	4,9
2016	2,8	1,9	2,6	-0,7	2,1	5,9	4,0	-9,2	2,7
2017	5,2	2,2	4,4	7,7	4,9	9,8	8,2	-4,9	5,3
2018	2,8	3,5	3,0	12,2	4,4	4,0	6,0	25,6	3,4
2019	-0,4	4,8	1,0	7,9	2,1	1,8	0,3	-11,7	2,8
2020	-12,5	4,5	-7,8	-9,8	-8,1	-24,1	-18,8	29,1	-9,9
2021	10,9	7,4	9,8	5,3	9,0	19,7	17,0	2,3	9,5
2022	11,6	6,4	10,0	13,6	10,6	28,6	24,9	1,4	11,2
2021 II	27,1	8,7	20,7	17,3	20,2	34,8	29,2	6,5	21,3
III	9,1	7,4	8,6	0,1	7,1	30,6	23,3	-14,3	8,6
IV	12,4	7,5	10,9	14,4	11,5	37,4	29,7	-12,1	13,0
2022 I	13,1	6,1	10,9	20,2	12,4	40,3	33,1	0,6	13,3
II	13,2	5,5	10,8	15,7	11,6	39,7	32,3	-6,3	12,8
III	12,5	5,9	10,4	15,0	11,2	28,0	25,0	1,5	11,7
IV	8,0	8,2	8,1	5,1	7,6	12,3	12,3	11,9	7,3
2023 I	7,2	7,2	7,2	4,4	6,8	14,1	7,8	-32,2	9,4
II	4,2	6,8	5,0	3,6	4,8	-0,4	-3,8	-30,2	6,8

Notas: Series ajustadas de efectos estacionales y de calendario. Revisión Estadística 2019

Fuente: Contabilidad Regional Trimestral de Andalucía (IECA)

III.1.5. PRODUCTO INTERIOR BRUTO Y RENTAS. PRECIOS CORRIENTES. ANDALUCÍA

	Remuneración de los asalariados	Excedente de explot. bruto y Renta mixta bruta	Impuestos netos sobre la producción y las importaciones	PIB p.m.
<i>Millones de euros</i>				
2006	64.782	62.381	15.787	142.950
2007	69.541	67.781	15.886	153.208
2008	72.725	70.651	13.296	156.673
2009	70.427	68.466	10.290	149.182
2010	69.098	67.332	13.198	149.627
2011	67.834	67.731	12.408	147.973
2012	62.265	68.012	13.283	143.560
2013	60.023	67.121	14.660	141.804
2014	61.002	67.041	15.330	143.374
2015	65.018	68.935	16.404	150.357
2016	66.311	71.441	16.709	154.461
2017	69.227	75.809	17.688	162.724
2018	71.988	77.380	18.899	168.267
2019	76.965	77.227	18.838	173.030
2020	73.379	67.366	15.211	155.956
2021	79.029	72.915	18.812	170.756
2022	84.530	85.746	19.576	189.852
2021 II	19.258	17.719	4.622	41.599
III	19.816	18.516	4.795	43.127
IV	20.659	19.787	5.020	45.466
2022 I	20.800	19.872	5.277	45.949
II	20.626	21.043	5.274	46.942
III	21.223	21.875	5.060	48.158
IV	21.881	22.956	3.966	48.803
2023 I	22.423	22.469	5.397	50.289
II	22.034	22.690	5.409	50.133
<i>Tasas de variación sobre igual período del año anterior (%)</i>				
2006	8,5	9,6	8,0	8,9
2007	7,3	8,7	0,6	7,2
2008	4,6	4,2	-16,3	2,3
2009	-3,2	-3,1	-22,6	-4,8
2010	-1,9	-1,7	28,3	0,3
2011	-1,8	0,6	-6,0	-1,1
2012	-8,2	0,4	7,1	-3,0
2013	-3,6	-1,3	10,4	-1,2
2014	1,6	-0,1	4,6	1,1
2015	6,6	2,8	7,0	4,9
2016	2,0	3,6	1,9	2,7
2017	4,4	6,1	5,9	5,3
2018	4,0	2,1	6,8	3,4
2019	6,9	-0,2	-0,3	2,8
2020	-4,7	-12,8	-19,3	-9,9
2021	7,7	8,2	23,7	9,5
2022	7,0	17,6	4,1	11,2
2021 II	16,0	17,5	76,3	21,3
III	8,8	5,2	22,2	8,6
IV	7,5	17,9	19,0	13,0
2022 I	7,8	17,6	20,6	13,3
II	7,1	18,8	14,1	12,8
III	7,1	18,1	5,5	11,7
IV	5,9	16,0	-21,0	7,3
2023 I	7,8	13,1	2,3	9,4
II	6,8	7,8	2,6	6,8

Notas: Series ajustadas de efectos estacionales y de calendario. Revisión Estadística 2019
Fuente: Contabilidad Regional Trimestral de Andalucía (IECA)

III. ECONOMÍA ANDALUZA

III.2 PRODUCCIÓN

III.2.1. PESCA COMERCIALIZADA EN LONJAS. ANDALUCÍA

	Toneladas	Euros	Euros/Toneladas
2008	59.524	157.885.000	2.652
2009	58.743	155.962.094	2.655
2010	59.263	179.245.594	3.025
2011	59.735	153.407.094	2.568
2012	63.184	149.010.906	2.358
2013	65.885	156.600.814	2.377
2014	59.401	157.952.082	2.659
2015	59.367	160.345.885	2.701
2016	56.770	156.959.273	2.765
2017	48.235	150.590.904	3.122
2018	48.370	156.267.016	3.231
2019	54.018	175.006.393	3.240
2020	54.566	171.992.124	3.152
2021	55.910	177.623.825	3.177
2022	52.934	184.213.508	3.480
2022 Ago	6.975	21.466.461	3.078
Sep	4.162	12.936.972	3.109
Oct	4.199	10.683.813	2.544
Nov	5.601	18.433.283	3.291
Dic	2.546	14.025.041	5.508
2023 Ene	2.551	11.604.475	4.548
Feb	2.216	9.528.860	4.299
Mar	3.748	16.930.521	4.518
Abr	3.661	13.443.591	3.672
May	5.420	17.336.539	3.199
Jun	5.188	16.041.915	3.092
Jul	5.635	18.783.668	3.333
Ago	5.504	18.428.994	3.348
<i>Tasas de variación sobre igual período del año anterior (%)</i>			
2008	-10,3	-3,4	7,6
2009	-1,3	-1,2	0,1
2010	0,9	14,9	13,9
2011	0,8	-14,4	-15,1
2012	5,8	-2,9	-8,2
2013	4,3	5,1	0,8
2014	-9,8	0,9	11,9
2015	-0,1	1,5	1,6
2016	-4,4	-2,1	2,4
2017	-15,0	-4,1	12,9
2018	0,3	3,8	3,5
2019	11,7	12,0	0,3
2020	1,0	-1,7	-2,7
2021	2,5	3,3	0,8
2022	-5,3	3,7	9,5
2022 Ago	-4,7	6,1	11,3
Sep	-8,0	4,8	13,9
Oct	-12,7	9,7	25,7
Nov	19,2	2,0	-14,4
Dic	-10,9	-9,4	1,7
2023 Ene	-9,2	-1,7	8,4
Feb	-39,9	-28,8	18,4
Mar	122,3	87,6	-15,6
Abr	-1,4	-11,6	-10,3
May	9,5	2,9	-6,0
Jun	-4,8	-17,9	-13,8
Jul	-21,2	-9,9	14,3
Ago	-21,1	-14,1	8,8

Fuente: Consejería de Agricultura, Pesca, Agua y Desarrollo Rural

III.2.2. ÍNDICE DE PRODUCCIÓN INDUSTRIAL. ANDALUCÍA

	Ramras de actividad				Destino económico de los bienes				General
	Industria extractiva	Industria manufacturera	Suministro de energía eléctrica, gas, vapor y a/a	Sum. agua, activ. saneam., gestión residuos y desc.	Bienes consumo	Bienes de inversión	Bienes intermedios	Energía	
<i>Base 2015 = 100</i>									
2008	325,7	138,7	109,4	-	129,1	187,5	150,5	102,9	133,9
2009	289,4	116,1	108,4	-	112,6	148,9	123,1	97,8	114,5
2010	298,9	110,7	104,2	-	116,0	128,6	113,4	94,9	109,5
2011	204,6	106,6	105,3	95,4	110,4	118,4	108,1	97,2	106,2
2012	137,3	98,7	104,8	99,5	103,6	98,0	97,2	99,8	99,9
2013	95,8	93,1	94,0	105,6	92,3	95,3	93,3	95,1	94,0
2014	92,6	98,2	87,2	100,3	102,7	93,8	97,8	91,9	96,4
2015	100,0	100,0	100,0	100,0	100,0	100,0	100,0	100,0	100,0
2016	94,9	102,8	88,1	104,6	101,4	108,6	99,6	94,3	99,8
2017	131,4	104,5	103,6	105,5	102,0	113,8	103,6	103,2	104,8
2018	110,5	103,4	94,7	102,6	100,5	110,6	101,9	97,9	101,7
2019	100,9	105,8	88,6	111,8	108,7	110,9	100,6	95,6	102,6
2020	98,0	94,8	70,2	104,5	98,3	92,1	94,6	80,6	90,5
2021	72,5	101,0	72,5	104,0	111,1	96,1	94,4	83,0	95,0
2022	63,3	102,2	89,2	104,2	114,5	100,0	90,1	94,2	99,1
2022 Jul	51,6	104,8	124,8	140,4	114,2	110,0	89,5	123,4	110,2
Ago	69,7	83,7	118,8	140,3	101,6	63,7	74,3	119,5	94,1
Sep	63,6	103,5	114,9	120,2	115,5	106,1	89,6	112,3	106,2
Oct	62,3	105,3	97,4	104,3	119,6	103,9	90,9	99,6	103,0
Nov	75,3	109,3	67,6	91,1	131,3	108,0	93,8	75,1	99,2
Dic	46,4	99,8	72,1	90,8	119,6	97,6	75,9	83,6	92,8
2023 Ene	52,8	96,5	58,0	83,5	116,8	83,9	82,4	70,7	87,2
Feb	55,0	96,4	80,5	78,4	97,0	110,4	85,0	82,6	91,4
Mar	68,0	110,9	75,1	87,0	108,0	130,1	105,2	79,3	101,5
Abr	70,2	94,3	73,2	98,7	89,9	101,4	90,6	83,7	90,0
May	69,7	106,4	69,0	107,0	107,4	122,5	96,7	80,7	98,3
Jun	69,5	105,8	84,8	111,0	110,9	114,3	95,7	92,0	101,3
Jul	56,4	102,5	91,5	130,7	107,8	113,2	89,2	99,9	101,3
<i>Tasas de variación sobre igual período del año anterior (%)</i>									
2008	-9,2	-6,0	-12,0	-	-3,4	-8,8	-10,0	-4,4	-6,8
2009	-11,1	-16,3	-0,9	-	-12,8	-20,6	-18,2	-5,0	-14,5
2010	3,3	-4,7	-3,8	-	3,0	-13,6	-7,9	-2,9	-4,3
2011	-31,6	-3,7	1,0	-	-4,8	-7,9	-4,7	2,4	-3,0
2012	-32,9	-7,4	-0,5	4,3	-6,2	-17,2	-10,0	2,6	-5,9
2013	-30,2	-5,6	-10,3	6,2	-10,9	-2,8	-4,1	-4,7	-6,0
2014	-3,4	5,4	-7,3	-5,0	11,3	-1,6	4,8	-3,4	2,6
2015	8,0	1,9	14,7	-0,3	-2,7	6,6	2,3	8,8	3,7
2016	-5,1	2,8	-11,9	4,6	1,4	8,6	-0,4	-5,7	-0,2
2017	38,4	1,7	17,6	0,9	0,6	4,8	4,0	9,5	5,0
2018	-15,9	-1,0	-8,6	-2,7	-1,4	-2,8	-1,6	-5,1	-2,9
2019	-8,8	2,3	-6,4	8,9	8,1	0,3	-1,3	-2,4	0,9
2020	-2,8	-10,4	-20,8	-6,5	-9,6	-17,0	-5,9	-15,6	-11,8
2021	-26,0	6,6	3,3	-0,5	13,0	4,3	-0,2	2,9	5,0
2022	-12,7	1,2	22,9	0,1	3,0	4,1	-4,6	13,5	4,3
2022 Jul	-30,7	0,3	60,5	-3,2	3,8	2,7	-6,9	29,3	8,9
Ago	-1,6	3,3	67,8	-0,7	13,8	3,3	-8,3	33,4	13,9
Sep	-20,0	-1,4	53,5	5,9	2,2	-0,8	-7,2	29,7	7,2
Oct	-21,7	2,0	23,4	3,4	4,5	1,5	-1,6	14,0	5,3
Nov	16,2	-0,3	-21,6	-4,0	5,8	1,5	-3,3	-17,6	-4,0
Dic	-13,8	-8,0	-6,8	2,7	-11,4	-4,9	-9,6	-2,2	-7,3
2023 Ene	-3,4	-7,7	-35,0	3,3	-9,8	-8,3	-7,1	-20,1	-12,0
Feb	-14,1	-2,9	13,2	-0,5	-7,6	14,1	-10,0	7,0	-0,3
Mar	22,9	7,4	11,4	1,2	8,9	12,3	12,7	-1,2	7,7
Abr	16,5	-4,5	4,0	11,0	-13,2	13,2	-6,0	3,6	-2,0
May	-7,5	1,1	-6,3	3,3	-3,9	14,6	-1,3	-4,1	0,1
Jun	-14,0	-3,1	-17,5	-11,0	-9,9	3,3	-0,5	-13,1	-6,5
Jul	9,4	-2,2	-26,7	-6,9	-5,5	2,9	-0,4	-19,1	-8,1

Fuente: IECA

III.2.3. OPINIONES EMPRESARIALES. ANDALUCÍA

	Cartera de pedidos ⁽¹⁾		Stock de productos terminados	Expectativas de la producción	Indicador de Clima Industrial ⁽²⁾	Utilización de la capacidad productiva instalada			
	Total	Extranjero				Bienes de consumo	Bienes intermedios	Bienes de inversión	Total
	Saldo de respuestas					Porcentaje			
2008	-15,5	-37,4	14,6	-7,1	-12,4	73,8	77,7	80,3	79,1
2009	-36,3	-57,2	23,1	-12,1	-23,8	66,3	59,6	74,1	70,0
2010	-32,5	-34,2	7,2	-2,6	-14,1	64,6	59,2	71,3	68,8
2011	-37,6	-33,6	9,1	-5,0	-17,3	66,5	58,6	66,8	69,6
2012	-43,5	-29,0	10,4	-10,5	-21,5	63,6	52,9	60,0	56,6
2013	-34,0	-18,2	5,6	-2,8	-14,1	59,4	54,1	73,7	53,6
2014	-12,5	9,3	15,0	4,4	-7,7	65,7	63,4	71,8	55,5
2015	-9,0	2,7	6,0	8,1	-2,3	70,4	67,2	80,4	59,4
2016	-3,2	-2,3	6,1	9,2	0,0	75,0	69,7	75,6	60,7
2017	-2,5	-3,2	3,8	5,0	0,0	72,5	73,0	69,6	65,7
2018	-2,0	-0,3	-2,5	9,1	3,2	75,7	82,2	74,7	78,6
2019	-10,9	-11,3	2,6	9,6	-1,3	79,8	83,4	82,3	82,8
2020	-24,3	-42,4	-12,8	-6,9	-6,1	69,4	85,2	60,8	71,9
2021	-27,6	-34,7	-29,8	-12,2	-3,3	74,0	78,7	50,1	68,2
2022	-15,5	-20,4	19,6	-15,5	-16,9	78,5	73,9	69,9	73,7
2019 III	-17,7	-12,5	15,1	10,7	-7,4	77,3	83,3	87,9	84,0
IV	-2,9	-7,6	-1,6	9,7	2,8	75,7	79,4	89,8	82,3
2020 I	-11,4	-10,9	-8,6	15,3	4,2	74,0	87,4	77,1	81,1
II	-50,6	-62,3	-20,7	-19,7	-16,5	65,4	79,4	20,9	47,1
III	-30,7	-43,8	-11,3	-10,0	-9,8	66,8	87,9	68,4	78,9
IV	-4,4	-52,4	-10,7	-13,4	-2,4	71,3	86,0	76,8	80,4
2021 I	-45,2	-43,4	-9,6	-9,0	-14,9	62,9	67,8	25,8	47,3
II	-25,9	-45,2	-51,5	-0,3	8,4	59,0	79,4	64,2	72,9
III	-19,1	-26,0	-32,2	-9,8	1,1	87,6	83,5	54,4	75,8
IV	-20,3	-24,1	-25,9	-29,7	-8,0	86,4	84,0	55,9	76,8
2022 I	-13,5	-6,8	-4,8	0,4	-2,7	82,2	75,6	64,0	74,3
II	-3,5	-11,5	28,1	-18,2	-16,6	76,7	78,2	69,6	75,1
III	-24,9	-29,2	32,0	-19,3	-25,4	77,8	74,8	66,4	72,9
IV	-20,1	-34,0	23,0	-25,0	-22,7	77,3	67,1	79,5	72,5
2023 I	-29,2	-29,2	13,7	-6,9	-16,6	73,3	68,3	55,9	64,7
II	-28,7	-36,5	10,6	-14,1	-17,8	70,7	72,9	56,3	67,2
III	-	-	-	-	-	69,6	66,1	58,4	64,4
2022 Ago	-15,3	-24,0	35,4	-0,1	-16,9	-	-	-	-
Sep	-48,5	-52,8	31,8	-19,1	-33,2	-	-	-	-
Oct	-15,2	-5,1	15,7	-7,8	-12,9	-	-	-	-
Nov	-24,4	-50,9	32,6	-30,6	-29,2	-	-	-	-
Dic	-20,8	-46,1	20,7	-36,7	-26,1	-	-	-	-
2023 Ene	-40,5	-20,4	25,2	-9,6	-25,1	-	-	-	-
Feb	-22,5	-34,5	10,6	-9,5	-14,2	-	-	-	-
Mar	-24,5	-32,6	5,2	-1,6	-10,4	-	-	-	-
Abr	-26,2	-35,8	11,5	-9,6	-15,8	-	-	-	-
May	-27,2	-38,5	-1,2	-17,1	-14,4	-	-	-	-
Jun	-32,6	-35,2	21,6	-15,7	-23,3	-	-	-	-
Jul	-35,6	-22,9	9,6	-33,0	-26,1	-	-	-	-
Ago	-38,4	-40,0	9,1	-24,5	-24,0	-	-	-	-

Nota: ⁽¹⁾ Nivel. ⁽²⁾ Promedio de los saldos de cartera de pedidos, expectativas de la producción y stock de productos terminados (cambiado de signo)
Fuente: Encuesta de Coyuntura Industrial (Ministerio de Industria, Comercio y Turismo)

III.2.4. TRANSACCIONES INMOBILIARIAS DE VIVIENDAS. ANDALUCÍA

	Número			Importe medio por transacción (*)
	Vivienda nueva	Vivienda de segunda mano	Total	
				Euros
2007	85.327	86.070	171.397	164.142
2008	67.760	47.723	115.483	167.856
2009	44.887	44.545	89.432	163.166
2010	35.299	53.754	89.053	159.393
2011	23.268	43.998	67.266	147.579
2012	22.147	48.956	71.103	131.572
2013	12.345	46.427	58.772	126.207
2014	10.352	59.667	70.019	124.002
2015	9.300	67.443	76.743	125.400
2016	7.414	76.094	83.508	124.071
2017	7.436	89.004	96.440	127.126
2018	9.990	100.435	110.425	129.571
2019	10.639	98.636	109.275	139.291
2020	11.882	81.657	93.539	146.145
2021	15.667	118.590	134.257	162.240
2022	13.965	128.167	142.132	170.460
2020 I	2.334	20.127	22.461	142.557
II	2.245	13.190	15.435	147.173
III	3.155	22.263	25.418	146.261
IV	4.148	26.077	30.225	148.590
2021 I	3.163	23.846	27.009	150.141
II	4.026	31.615	35.641	157.042
III	3.937	28.294	32.231	169.777
IV	4.541	34.835	39.376	172.000
2022 I	3.711	30.874	34.585	168.681
II	3.830	35.991	39.821	174.810
III	3.229	30.468	33.697	171.782
IV	3.195	30.834	34.029	166.566
2023 I	2.583	29.501	32.084	161.980
<i>Tasas de variación sobre igual período del año anterior (%)</i>				
2007	27,7	-15,0	2,0	12,6
2008	-20,6	-44,6	-32,6	2,3
2009	-33,8	-6,7	-22,6	-2,8
2010	-21,4	20,7	-0,4	-2,3
2011	-34,1	-18,1	-24,5	-7,4
2012	-4,8	11,3	5,7	-10,8
2013	-44,3	-5,2	-17,3	-4,1
2014	-16,1	28,5	19,1	-1,7
2015	-10,2	13,0	9,6	1,1
2016	-20,3	12,8	8,8	-1,1
2017	0,3	17,0	15,5	2,5
2018	34,3	12,8	14,5	1,9
2019	6,5	-1,8	-1,0	7,5
2020	11,7	-17,2	-14,4	4,9
2021	31,9	45,2	43,5	11,0
2022	-10,9	8,1	5,9	5,1
2020 I	3,0	-17,6	-15,9	9,2
II	-12,9	-49,6	-46,3	8,2
III	41,0	3,3	6,9	-2,2
IV	16,6	-1,5	0,6	5,3
2021 I	35,5	18,5	20,2	5,3
II	79,3	139,7	130,9	6,7
III	24,8	27,1	26,8	16,1
IV	9,5	33,6	30,3	15,8
2022 I	17,3	29,5	28,0	12,3
II	-4,9	13,8	11,7	11,3
III	-18,0	7,7	4,5	1,2
IV	-29,6	-11,5	-13,6	-3,2
2023 I	-30,4	-4,4	-7,2	-4,0

Nota: (*) Dato referido al segmento de renta libre

Fuente: Ministerio de Transportes, Movilidad y Agenda Urbana

III.2.5. VIVIENDAS. ANDALUCÍA

	Iniciadas			Terminadas			Viviendas visadas
	Libres	VPO	Total	Libres	VPO	Total	
2008	38.693	14.202	52.895	109.837	9.305	119.142	54.472
2009	12.555	23.824	36.379	60.178	9.670	69.848	27.352
2010	10.175	8.743	18.918	36.619	8.603	45.222	21.232
2011	8.392	5.131	13.523	17.584	8.798	26.382	19.221
2012	5.011	2.344	7.355	13.381	9.190	22.571	12.507
2013	4.160	0	4.160	6.632	3.585	10.217	9.865
2014	4.313	573	4.886	5.309	2.055	7.364	8.291
2015	6.447	495	6.942	5.791	665	6.456	11.058
2016	9.184	671	9.855	5.489	727	6.216	13.745
2017	12.475	148	12.623	7.432	13	7.445	19.233
2018	18.309	1.329	19.638	9.570	86	9.656	23.126
2019	19.227	1.785	21.012	11.476	0	11.476	24.985
2020	12.474	1.594	14.068	17.226	0	17.226	19.309
2021	20.592	1.317	21.909	15.644	0	15.644	25.579
2022	20.681	N.D.	N.D.	15.030	0	15.030	26.213
2022 May	1.189	N.D.	N.D.	1.158	0	1.158	1.726
Jun	1.592	N.D.	N.D.	924	0	924	2.151
Jul	1.187	N.D.	N.D.	2.275	0	2.275	2.380
Ago	1.472	N.D.	N.D.	958	0	958	1.250
Sep	1.506	N.D.	N.D.	1.053	0	1.053	3.546
Oct	2.928	N.D.	N.D.	965	0	965	2.862
Nov	2.105	N.D.	N.D.	1.558	0	1.558	3.462
Dic	1.970	N.D.	N.D.	1.360	0	1.360	1.589
2023 Ene	2.566	N.D.	N.D.	828	0	828	2.247
Feb	2.078	N.D.	N.D.	1.032	0	1.032	2.653
Mar	1.526	N.D.	N.D.	1.644	0	1.644	2.515
Abr	-	-	-	-	-	-	1.874
May	-	-	-	-	-	-	1.710
<i>Tasas de variación sobre igual período del año anterior (%)</i>							
2008	-61,2	13,1	-52,9	-8,0	2,6	-7,2	-55,6
2009	-67,6	67,8	-31,2	-45,2	3,9	-41,4	-49,8
2010	-19,0	-63,3	-48,0	-39,1	-11,0	-35,3	-22,4
2011	-17,5	-41,3	-28,5	-52,0	2,3	-41,7	-9,5
2012	-40,3	-54,3	-45,6	-23,9	4,5	-14,4	-34,9
2013	-17,0	-100,0	-43,4	-50,4	-61,0	-54,7	-21,1
2014	3,7	N.C.	17,5	-19,9	-42,7	-27,9	-16,0
2015	49,5	-13,6	42,1	9,1	-67,6	-12,3	33,4
2016	42,5	35,6	42,0	-5,2	9,3	-3,7	24,3
2017	35,8	-77,9	28,1	35,4	-98,2	19,8	39,9
2018	46,8	798,0	55,6	28,8	561,5	29,7	20,2
2019	5,0	34,3	7,0	19,9	-100,0	18,8	8,0
2020	-35,1	-10,7	-33,0	50,1	N.C.	50,1	-22,7
2021	65,1	-17,4	55,7	-9,2	N.C.	-9,2	32,5
2022	0,4	N.D.	N.D.	-3,9	N.C.	-3,9	2,5
2022 May	-13,0	N.D.	N.D.	-28,7	N.C.	-28,7	-8,3
Jun	-26,8	N.D.	N.D.	-36,9	N.C.	-36,9	2,9
Jul	-28,1	N.D.	N.D.	47,1	N.C.	47,1	13,7
Ago	-22,3	N.D.	N.D.	-23,0	N.C.	-23,0	-7,0
Sep	-23,1	N.D.	N.D.	-26,6	N.C.	-26,6	19,2
Oct	-2,5	N.D.	N.D.	-19,9	N.C.	-19,9	12,5
Nov	75,7	N.D.	N.D.	71,4	N.C.	71,4	29,7
Dic	-6,1	N.D.	N.D.	7,7	N.C.	7,7	-25,5
2023 Ene	54,7	N.D.	N.D.	-31,1	N.C.	-31,1	54,8
Feb	27,2	N.D.	N.D.	6,5	N.C.	6,5	81,0
Mar	-30,8	N.D.	N.D.	44,8	N.C.	44,8	0,2
Abr	-	-	-	-	-	-	3,0
May	-	-	-	-	-	-	-0,9

Nota: N.D.: no disponible; N.C.: no calculable

Fuente: Ministerio de Transportes, Movilidad y Agenda Urbana

III.2.6. PRECIO DE LA VIVIENDA. ANDALUCÍA

	Índice de Precios de Vivienda 1º trimestre 2015=100 ⁽¹⁾	Precio del m ²	
		Vivienda libre	Vivienda VPO
		Euros ⁽²⁾	
2008	134,5	1.781,8	1.016,7
2009	130,2	1.653,6	1.016,8
2010	128,1	1.580,7	1.045,4
2011	120,5	1.489,7	1.105,7
2012	106,3	1.333,7	1.150,2
2013	96,9	1.247,6	1.139,9
2014	97,1	1.208,1	1.074,5
2015	100,0	1.216,0	1.068,6
2016	102,8	1.215,6	1.067,8
2017	106,1	1.232,3	1.106,0
2018	111,4	1.268,3	1.102,4
2019	117,4	1.308,2	1.094,4
2020	120,1	1.301,3	1.114,5
2021	125,6	1.337,5	1.126,4
2022	136,8	1.410,6	1.139,0
2020 II	119,6	1.292,4	1.108,2
III	120,8	1.290,4	1.115,8
IV	120,5	1.310,0	1.123,4
2021 I	120,2	1.303,1	1.118,8
II	123,9	1.327,9	1.132,1
III	128,1	1.351,5	1.124,4
IV	130,2	1.367,5	1.130,2
2022 I	133,3	1.399,6	1.133,0
II	136,5	1.397,1	1.142,1
III	138,7	1.414,3	1.127,7
IV	138,6	1.431,5	1.153,2
2023 I	138,9	1.466,3	1.160,6
II	142,7	-	-
<i>Tasas de variación sobre igual período del año anterior (%)</i>			
2008	2,0	2,4	7,7
2009	-3,2	-7,2	0,0
2010	-1,6	-4,4	2,8
2011	-6,0	-5,8	5,8
2012	-11,8	-10,5	4,0
2013	-8,8	-6,5	-0,9
2014	0,2	-3,2	-5,7
2015	3,0	0,7	-0,5
2016	2,8	-0,0	-0,1
2017	3,2	1,4	3,6
2018	5,0	2,9	-0,3
2019	5,4	3,1	-0,7
2020	2,3	-0,5	1,8
2021	4,6	2,8	1,1
2022	8,9	5,5	1,1
2020 II	2,4	-0,9	1,3
III	1,2	-1,4	2,0
IV	1,7	-0,4	2,5
2021 I	0,7	-0,7	0,7
II	3,6	2,7	2,2
III	6,0	4,7	0,8
IV	8,0	4,4	0,6
2022 I	10,9	7,4	1,3
II	10,2	5,2	0,9
III	8,3	4,6	0,3
IV	6,5	4,7	2,0
2023 I	4,2	4,8	2,4
II	4,5	-	-

Fuentes: ⁽¹⁾ INE. ⁽²⁾ Ministerio de Transportes, Movilidad y Agenda Urbana

III.2.7. LICITACIÓN OFICIAL. ANDALUCÍA

	Tipo de Administración			Tipo de obra		Total
	Central	Junta de Andalucía	Local	Edificación	Obra civil	
<i>Millones de euros</i>						
2007	2.726,3	2.477,6	1.264,5	2.018,3	4.450,1	6.468,4
2008	3.105,2	3.017,5	831,9	1.724,7	5.229,9	6.954,6
2009	1.525,0	2.329,6	2.093,6	1.974,3	3.973,9	5.948,2
2010	912,8	868,9	1.444,9	1.349,3	1.877,3	3.226,6
2011	641,5	537,6	633,5	738,7	1.073,9	1.812,6
2012	244,7	237,0	416,6	350,3	548,0	898,3
2013	548,7	353,4	335,0	458,7	778,4	1.237,1
2014	1.175,3	492,9	602,3	536,6	1.733,8	2.270,4
2015	635,8	202,4	354,9	298,5	894,7	1.193,2
2016	246,6	236,5	400,0	348,2	534,8	883,1
2017	361,4	449,6	538,8	486,4	863,4	1.349,8
2018	920,9	696,7	859,1	658,7	1.818,0	2.476,7
2019	354,4	898,9	656,6	974,5	935,5	1.910,0
2020	405,2	748,3	774,0	724,7	1.202,8	1.927,5
2021	748,5	1.129,4	1.333,5	1.077,8	2.133,6	3.211,4
2022	916,3	1.046,0	1.545,0	1.464,7	2.042,6	3.507,2
2022 Jun	52,9	83,2	136,4	106,6	165,9	272,5
Jul	37,8	61,7	158,8	131,7	126,7	258,4
Ago	166,5	88,3	129,9	115,9	268,8	384,7
Sep	155,7	66,8	146,5	84,0	285,1	369,1
Oct	74,9	60,4	204,9	166,1	174,1	340,2
Nov	116,8	119,5	126,0	115,2	247,1	362,3
Dic	59,2	212,1	121,3	246,0	146,5	392,5
2023 Ene	10,4	179,6	125,6	98,3	217,3	315,6
Feb	22,3	57,6	87,2	56,7	110,4	167,1
Mar	251,5	179,0	142,8	116,3	457,0	573,3
Abr	48,6	48,9	88,1	62,8	122,8	185,6
May	87,1	186,5	119,7	152,2	241,1	393,3
Jun	92,8	87,0	66,6	130,8	115,5	246,3
<i>Tasas de variación sobre igual período del año anterior (%)</i>						
2007	4,6	18,8	-31,7	9,1	-5,2	-1,2
2008	13,9	21,8	-34,2	-14,5	17,5	7,5
2009	-50,9	-22,8	151,7	14,5	-24,0	-14,5
2010	-40,1	-62,7	-31,0	-31,7	-52,8	-45,8
2011	-29,7	-38,1	-56,2	-45,3	-42,8	-43,8
2012	-61,9	-55,9	-34,2	-52,6	-49,0	-50,4
2013	124,3	49,1	-19,6	31,0	42,0	37,7
2014	114,2	39,5	79,8	17,0	122,7	83,5
2015	-45,9	-58,9	-41,1	-44,4	-48,4	-47,4
2016	-61,2	16,8	12,7	16,7	-40,2	-26,0
2017	46,6	90,1	34,7	39,7	61,4	52,9
2018	154,8	55,0	59,5	35,4	110,6	83,5
2019	-61,5	29,0	-23,6	47,9	-48,5	-22,9
2020	14,3	-16,8	17,9	-25,6	28,6	0,9
2021	84,7	50,9	72,3	48,7	77,4	66,6
2022	22,4	-7,4	15,9	35,9	-4,3	9,2
2022 Jun	-35,5	39,7	1,8	33,9	-15,4	-1,1
Jul	-72,0	-64,8	0,1	7,9	-63,5	-44,9
Ago	-8,6	-12,8	2,0	-27,4	7,0	-6,3
Sep	225,4	60,1	40,5	-2,7	165,1	90,4
Oct	70,3	-53,8	83,9	70,1	-7,7	18,9
Nov	155,4	22,2	8,5	50,0	35,1	39,5
Dic	72,0	121,6	-9,9	163,3	-14,5	48,3
2023 Ene	-87,6	36,7	96,4	-28,0	52,4	13,1
Feb	11,2	-28,2	-16,3	-12,8	-20,8	-18,3
Mar	529,8	238,3	53,5	24,6	393,6	208,4
Abr	-20,9	19,6	-10,2	-33,3	15,6	-7,4
May	83,8	285,1	-26,1	38,2	63,4	52,6
Jun	75,4	4,5	-51,2	22,7	-30,4	-9,6

Fuente: SEOPAN

III.2.8. OTROS INDICADORES DEL SECTOR DE LA CONSTRUCCIÓN. ANDALUCÍA

	Consumo aparente de cemento	Transmisión derechos propiedad. Compraventa viviendas			Hipotecas sobre viviendas	
	Toneladas	Nueva	Segunda mano	Total	Número	millones €
2007	10.257.574	82.147	85.656	167.803	254.771	34.849,4
2008	7.552.976	63.489	56.709	120.198	157.125	20.453,8
2009	4.842.794	48.609	38.031	86.640	116.183	12.375,6
2010	4.248.229	44.399	38.796	83.195	107.032	10.864,8
2011	3.664.959	36.916	35.837	72.753	78.495	7.598,5
2012	2.139.016	33.449	29.494	62.943	52.324	4.777,4
2013	1.863.678	32.113	32.018	64.131	38.186	3.259,4
2014	1.811.294	25.634	38.335	63.969	38.177	3.343,2
2015	2.116.285	16.422	54.285	70.707	46.313	4.183,2
2016	1.937.315	14.709	64.643	79.352	54.048	5.107,0
2017	2.369.782	16.492	73.115	89.607	60.246	5.949,6
2018	2.639.730	18.141	83.271	101.412	65.958	6.914,1
2019	2.854.100	18.737	81.367	100.104	68.091	7.421,5
2020	2.819.631	17.299	66.182	83.481	63.712	7.442,9
2021	3.253.589	26.517	91.470	117.987	83.446	9.794,2
2022	3.083.426	26.811	108.773	135.584	91.089	11.373
2022 Ago	236.771	2.697	10.100	12.797	7.670	948,4
Sep	269.348	2.100	9.368	11.468	7.769	979,1
Oct	280.545	1.811	9.138	10.949	8.116	1.010,4
Nov	284.918	2.325	9.321	11.646	8.271	1.041,6
Dic	249.631	1.793	7.419	9.212	6.836	860,8
2023 Ene	231.970	2.784	8.989	11.773	7.923	970,5
Feb	244.225	1.938	7.857	9.795	7.061	885,3
Mar	317.640	2.164	9.146	11.310	7.280	879,5
Abr	270.063	1.783	7.095	8.878	5.473	648,1
May	300.118	2.394	9.342	11.736	7.111	840,5
Jun	293.723	2.214	8.539	10.753	7.043	883,4
Jul	244.243	-	-	-	-	-
Ago	227.662	-	-	-	-	-
<i>Tasas de variación sobre igual período del año anterior (%)</i>						
2007	-2,6	-	-	-	-5,4	2,5
2008	-26,4	-22,7	-33,8	-28,4	-38,3	-41,3
2009	-35,9	-23,4	-32,9	-27,9	-26,1	-39,5
2010	-12,3	-8,7	2,0	-4,0	-7,9	-12,2
2011	-13,7	-16,9	-7,6	-12,6	-26,7	-30,1
2012	-41,6	-9,4	-17,7	-13,5	-33,3	-37,1
2013	-12,9	-4,0	8,6	1,9	-27,0	-31,8
2014	-2,8	-20,2	19,7	-0,3	-0,0	2,6
2015	16,8	-35,9	41,6	10,5	21,3	25,1
2016	-8,5	-10,4	19,1	12,2	16,7	22,1
2017	22,3	12,1	13,1	12,9	11,5	16,5
2018	11,4	10,0	13,9	13,2	9,5	16,2
2019	8,1	3,3	-2,3	-1,3	3,2	7,3
2020	-1,2	-7,7	-18,7	-16,6	-6,4	0,3
2021	15,4	53,3	38,2	41,3	31,0	31,6
2022	-5,2	1,1	18,9	14,9	9,2	16,1
2022 Ago	-4,9	7,2	28,8	23,5	16,1	18,6
Sep	-2,3	-18,1	2,3	-2,2	-10,2	-5,8
Oct	0,1	-19,5	21,7	12,2	9,4	15,8
Nov	-0,8	-17,1	12,8	5,3	8,3	15,1
Dic	-14,7	-29,4	-9,4	-14,1	-5,9	-4,8
2023 Ene	6,8	21,5	-0,8	3,7	4,8	0,5
Feb	-5,3	-24,9	-7,8	-11,8	0,9	3,7
Mar	49,8	-17,3	-3,3	-6,3	-17,3	-19,1
Abr	-7,4	-9,9	-9,9	-9,9	-16,7	-19,2
May	18,4	6,5	-1,3	0,2	-6,7	-10,3
Jun	2,9	-6,1	-15,7	-13,9	-12,3	-13,8
Jul	-0,1	-	-	-	-	-
Ago	-3,8	-	-	-	-	-

Fuentes: IECA, AFCA e INE

III.2.9. INDICADORES DE ACTIVIDAD DEL SECTOR SERVICIOS. ANDALUCÍA

	Índices de cifra de negocios							Índice de ocupación	
	Comercio	Otros servicios					Total		
		Total	Transporte y almacenam.	Hostelería	Información y comunicación	Act. prof., científ. y técn.			Act. activas. y servicios aux.
<i>Base 2015 = 100</i>									
2009	106,8	108,3	98,9	100,8	120,4	114,9	126,8	107,2	104,9
2010	104,4	104,5	94,9	97,4	120,9	110,0	118,8	104,3	102,7
2011	99,9	102,1	91,4	100,9	117,0	106,8	111,7	100,4	101,5
2012	95,5	95,1	85,8	94,8	110,1	101,1	96,3	95,4	98,6
2013	92,6	92,6	88,3	92,2	102,2	93,9	92,8	92,6	97,2
2014	95,4	96,2	93,9	97,4	97,1	99,7	94,6	95,7	98,6
2015	100,0	100,0	100,0	100,0	100,0	100,0	100,0	100,0	100,0
2016	103,2	104,1	103,6	109,7	104,6	91,0	106,6	103,3	101,7
2017	107,8	108,5	112,3	108,2	106,5	102,6	106,4	107,8	103,2
2018	111,0	114,4	116,8	107,9	110,8	123,0	111,8	111,8	104,9
2019	116,6	124,0	128,6	113,2	113,8	138,2	123,9	118,5	106,9
2020	105,1	96,2	117,1	54,7	108,0	123,4	79,0	102,5	101,7
2021	119,1	113,5	137,8	80,2	112,9	133,0	94,1	117,3	103,0
2022	138,4	137,1	160,0	115,3	125,8	147,6	120,0	137,8	107,2
2022 Jun	147,4	151,1	175,4	135,0	131,2	154,5	136,4	148,2	108,8
Jul	137,8	158,6	163,9	176,4	123,9	160,8	142,0	143,3	108,3
Ago	132,9	151,0	154,3	182,0	116,5	133,9	136,1	137,7	107,9
Sep	136,9	149,3	161,4	134,7	131,3	165,9	143,5	140,1	108,6
Oct	141,1	140,2	164,4	115,9	126,7	153,7	123,0	140,6	107,9
Nov	143,6	134,6	163,5	87,1	137,0	158,7	122,1	140,9	107,5
Dic	158,9	146,2	165,1	102,4	151,2	196,0	119,0	155,1	107,4
2023 Ene	139,8	122,8	152,1	81,7	123,7	141,9	104,5	134,9	105,9
Feb	130,5	126,9	151,3	89,6	129,9	150,1	106,5	129,3	105,9
Mar	159,9	147,0	175,7	101,5	141,7	178,0	130,6	156,0	107,4
Abr	139,8	145,2	159,3	130,9	127,2	171,8	123,4	141,0	109,4
May	148,6	155,5	174,6	137,0	133,7	177,8	137,6	150,2	110,1
Jun	148,2	163,0	162,9	168,5	143,1	181,8	148,1	152,0	110,9
<i>Tasas de variación sobre igual período del año anterior (%)</i>									
2009	-13,8	-13,0	-12,5	-14,2	-6,7	-20,2	-11,2	-13,6	-6,1
2010	-2,3	-3,5	-4,0	-3,4	0,4	-4,3	-6,4	-2,7	-2,1
2011	-4,3	-2,3	-3,7	3,6	-3,2	-2,9	-5,9	-3,7	-1,2
2012	-4,4	-6,9	-6,2	-6,0	-5,9	-5,3	-13,8	-5,0	-2,9
2013	-3,0	-2,6	2,9	-2,7	-7,1	-7,0	-3,7	-2,9	-1,4
2014	3,1	3,9	6,4	5,6	-5,0	6,1	2,0	3,3	1,5
2015	4,8	3,9	6,5	2,7	3,0	0,3	5,7	4,5	1,4
2016	3,2	4,1	3,6	9,7	4,6	-9,0	6,6	3,3	1,7
2017	4,4	4,3	8,4	-1,3	1,8	12,7	-0,2	4,4	1,5
2018	3,0	5,4	4,1	-0,3	4,0	19,9	5,0	3,7	1,7
2019	5,0	8,4	10,1	5,0	2,8	12,4	10,8	6,0	1,8
2020	-9,8	-22,5	-9,0	-51,7	-5,1	-10,7	-36,2	-13,5	-4,9
2021	13,3	18,0	17,7	46,5	4,5	7,8	19,1	14,5	1,3
2022	16,2	20,8	16,2	43,8	11,5	11,0	27,4	17,5	4,1
2022 Jun	19,6	27,2	23,3	60,3	10,5	8,0	39,2	21,6	5,0
Jul	12,4	24,9	15,8	48,6	9,6	22,2	24,9	16,0	3,8
Ago	19,9	22,5	22,0	24,8	14,0	32,2	16,4	20,6	3,9
Sep	19,1	19,8	19,8	18,1	12,5	23,1	25,7	19,3	3,2
Oct	18,2	14,1	13,8	12,8	9,2	18,7	16,5	17,0	2,7
Nov	10,6	10,2	3,8	12,1	13,7	10,7	25,8	10,5	2,2
Dic	12,4	7,9	5,0	22,8	9,3	-1,0	12,7	11,2	1,9
2023 Ene	17,0	16,0	7,2	34,0	14,0	21,2	20,4	16,7	1,9
Feb	7,7	14,7	3,7	26,8	16,8	25,0	20,8	9,5	1,7
Mar	13,1	17,3	16,3	22,3	7,5	22,1	18,0	14,2	2,0
Abr	0,5	10,2	0,8	12,7	5,4	33,3	12,0	3,1	1,7
May	5,5	10,3	-0,6	14,6	11,3	30,5	13,0	6,8	1,4
Jun	0,6	7,9	-7,2	24,8	9,1	17,6	8,6	2,6	1,9

Nota: (*) Los datos anuales y trimestrales son el promedio del período

Fuentes: IECA

III.2.10. ENCUESTA DE COYUNTURA TURÍSTICA. ANDALUCÍA

	Número de turistas				Total	Gasto diario por turista (euros)	Estancia media (días)
	Andalucía	Resto de España	Unión Europea	Resto del mundo			
2003	4.901.578	7.324.056	7.330.325	1.750.589	21.306.548	38,7	8,7
2004	5.339.304	7.624.857	7.338.687	1.613.754	21.916.602	42,0	8,5
2005	6.451.088	7.639.346	7.666.643	1.716.068	23.473.145	48,0	6,9
2006	7.972.093	7.517.224	7.435.004	2.304.141	25.221.896	53,3	8,8
2007	8.172.324	7.642.926	7.666.923	2.319.294	25.801.467	57,1	8,2
2008	7.957.138	7.443.912	7.334.199	2.410.868	25.146.117	58,7	8,6
2009	7.412.199	6.450.235	5.945.388	2.118.578	21.926.400	59,9	8,8
2010	7.056.550	6.185.125	5.746.253	2.306.040	21.293.968	60,4	9,0
2011	7.100.196	6.177.043	6.181.975	2.325.798	21.785.012	60,2	9,1
2012	7.181.455	6.481.657	5.764.378	2.147.378	21.574.869	60,4	9,4
2013	7.475.971	6.779.968	5.977.513	2.237.551	22.471.003	59,0	9,0
2014	8.131.257	7.220.897	6.278.043	2.395.449	24.025.646	60,1	8,9
2015	8.594.270	7.879.890	6.867.824	2.687.257	26.029.241	63,1	8,7
2016	8.993.473	8.451.114	7.764.955	3.004.745	28.214.287	64,7	8,6
2017	9.428.734	8.376.302	8.723.343	3.239.425	29.767.804	66,1	8,5
2018	9.783.220	8.752.615	8.811.033	3.307.927	30.654.795	66,8	8,3
2019	10.627.112	9.275.424	9.035.617	3.590.510	32.528.662	67,6	8,2
2020	-	-	-	-	13.388.773	63,6	7,9
2021	8.923.637	7.075.626	3.179.900	856.666	20.035.828	68,6	6,9
2022	11.360.594	9.806.831	7.475.365	2.141.351	30.784.142	72,6	6,4
2021 II	2.222.284	1.143.223	371.808	101.919	3.839.233	69,1	4,4
III	3.957.385	3.918.713	1.413.271	399.686	9.689.054	70,1	9,1
IV	1.985.513	1.728.724	1.254.998	314.634	5.283.869	67,3	5,3
2022 I	1.911.513	1.261.741	1.123.052	290.933	4.587.239	67,9	5,6
II	3.150.226	2.814.435	2.346.188	614.203	8.925.052	72,1	5,1
III	4.118.296	3.855.010	2.465.293	685.580	11.124.180	74,1	8,8
IV	2.180.559	1.875.645	1.540.832	550.634	6.147.671	73,9	4,8
2023 I	2.171.887	1.562.926	1.511.941	555.215	5.801.969	74,3	6,0
II	3.114.587	2.841.738	2.623.132	824.872	9.404.330	78,9	5,1
<i>Tasas de variación sobre igual período del año anterior (%)</i>							
2003	16,7	1,6	-4,5	-2,1	2,1	7,7	-7,3
2004	8,9	4,1	0,1	-7,8	2,9	8,7	-2,4
2005	20,8	0,2	4,5	6,3	7,1	14,2	-19,1
2006	23,6	-1,6	-3,0	34,3	7,5	11,1	27,8
2007	2,5	1,7	3,1	0,7	2,3	7,1	-6,3
2008	-2,6	-2,6	-4,3	3,9	-2,5	2,8	4,0
2009	-6,8	-13,3	-18,9	-12,1	-12,8	2,0	2,8
2010	-4,8	-4,1	-3,3	8,8	-2,9	0,9	2,5
2011	0,6	-0,1	7,6	0,9	2,3	-0,3	0,5
2012	1,1	4,9	-6,8	-7,7	-1,0	0,3	3,7
2013	4,1	4,6	3,7	4,2	4,2	-2,3	-3,9
2014	8,8	6,5	5,0	7,1	6,9	1,9	-1,8
2015	5,7	9,1	9,4	12,2	8,3	5,0	-1,9
2016	4,6	7,2	13,1	11,8	8,4	2,6	-1,3
2017	4,8	-0,9	12,3	7,8	5,5	2,1	-0,7
2018	3,8	4,5	1,0	2,1	3,0	1,0	-2,7
2019	8,6	6,0	2,5	8,5	6,1	1,2	-1,1
2020	-	-	-	-	-58,8	-5,8	-3,9
2021	-	-	-	-	49,6	7,8	-12,1
2022	27,3	38,6	135,1	150,0	53,6	5,8	-7,1
2021 II	-	-	-	-	230,5	-1,1	-4,0
III	46,0	55,0	123,3	183,5	61,1	13,4	-3,5
IV	153,4	182,2	678,5	697,6	230,9	10,2	16,9
2022 I	152,0	342,8	703,2	619,7	274,9	12,3	19,3
II	41,8	146,2	531,0	502,6	132,5	4,4	15,9
III	4,1	-1,6	74,4	71,5	14,8	5,7	-3,6
IV	9,8	8,5	22,8	75,0	16,3	9,8	-9,8
2023 I	13,6	23,9	34,6	90,8	26,5	9,5	7,1
II	-1,1	1,0	11,8	34,3	5,4	9,3	0,3

Nota: La crisis sanitaria de la COVID-19 y el Estado de Alarma impidieron la encuestación para Encuesta de Coyuntura Turística de Andalucía (ECTA) en el 2T de 2020, estimando el IECA exclusivamente los principales agregados de la ECTA para ese trimestre

Fuente: IECA

III.2.11. ENCUESTA DE OCUPACIÓN HOTELERA. ANDALUCÍA

	Número de viajeros			Número de pernoctaciones			Grado de ocupación ^{(1) (2)} (%)	Personal empleado ⁽²⁾
	Españoles	Extranjeros	Total	Españoles	Extranjeros	Total		
2008	9.835.621	5.933.716	15.769.339	23.942.219	20.229.332	44.171.549	48,1	35.305
2009	9.174.850	5.030.752	14.205.603	23.210.143	17.471.072	40.681.215	43,5	32.056
2010	9.039.539	5.304.349	14.343.888	23.756.036	17.200.934	40.956.970	43,7	31.107
2011	8.992.305	5.902.201	14.894.507	22.952.383	19.410.951	42.363.332	44,9	31.095
2012	8.354.777	6.096.812	14.451.587	21.093.776	20.087.987	41.181.764	43,9	29.384
2013	8.611.659	6.332.452	14.944.113	21.766.779	21.295.153	43.061.934	45,2	28.725
2014	8.950.324	6.638.799	15.589.124	22.821.505	22.204.720	45.026.227	47,0	29.487
2015	9.332.377	7.352.893	16.685.269	23.483.467	24.299.396	47.782.862	49,9	30.812
2016	9.644.718	8.223.897	17.868.615	23.983.976	27.570.999	51.554.974	52,5	32.790
2017	9.544.266	8.885.425	18.429.692	23.338.294	29.222.891	52.561.188	53,7	34.115
2018	9.906.556	8.931.851	18.838.408	24.368.722	28.911.378	53.280.102	53,7	35.068
2019	10.532.030	9.337.507	19.869.536	25.489.730	29.439.629	54.929.358	54,7	36.261
2020	4.976.694	1.910.618	6.887.310	11.332.060	5.492.952	16.825.012	25,5	15.243
2021	8.284.281	2.998.351	11.282.632	20.393.499	9.688.325	30.081.823	36,5	22.327
2022	10.918.247	7.323.883	18.242.130	25.832.956	24.261.941	50.094.898	51,3	34.871
2022 Jul	1.324.060	752.937	2.076.997	3.799.539	2.716.268	6.515.807	65,6	48.096
Ago	1.357.320	792.192	2.149.512	4.321.110	2.961.469	7.282.579	72,2	49.469
Sep	1.079.931	881.215	1.961.146	2.695.553	2.986.723	5.682.276	60,7	46.616
Oct	870.061	820.979	1.691.039	1.827.377	2.767.915	4.595.292	54,7	39.026
Nov	663.788	414.758	1.078.547	1.303.752	1.247.295	2.551.047	43,9	26.582
Dic	642.076	359.646	1.001.722	1.264.615	948.285	2.212.900	39,0	24.354
2023 Ene	576.934	390.275	967.209	1.068.246	1.060.770	2.129.016	38,4	22.860
Feb	693.392	427.886	1.121.278	1.304.787	1.253.533	2.558.320	45,9	24.959
Mar	812.507	607.902	1.420.409	1.591.594	1.767.718	3.359.313	47,2	29.844
Abr	977.245	868.321	1.845.565	2.145.264	2.643.572	4.788.837	57,7	38.054
May	924.970	958.502	1.883.472	1.987.664	3.083.147	5.070.812	54,6	43.048
Jun	1.093.314	840.591	1.933.906	2.605.778	2.978.196	5.583.974	58,2	47.113
Jul	1.286.939	837.511	2.124.450	3.657.286	3.027.157	6.684.443	65,6	50.176
<i>Tasas de variación sobre igual período del año anterior (%)</i>								
2008	-1,9	-2,8	-2,2	-2,4	0,4	-1,1	-	-3,3
2009	-6,7	-15,2	-9,9	-3,1	-13,6	-7,9	-	-9,2
2010	-1,5	5,4	1,0	2,4	-1,5	0,7	-	-3,0
2011	-0,5	11,3	3,8	-3,4	12,8	3,4	-	-0,0
2012	-7,1	3,3	-3,0	-8,1	3,5	-2,8	-	-5,5
2013	3,1	3,9	3,4	3,2	6,0	4,6	-	-2,2
2014	3,9	4,8	4,3	4,8	4,3	4,6	-	2,7
2015	4,3	10,8	7,0	2,9	9,4	6,1	-	4,5
2016	3,3	11,8	7,1	2,1	13,5	7,9	-	6,4
2017	-1,0	8,0	3,1	-2,7	6,0	2,0	-	4,0
2018	3,8	0,5	2,2	4,4	-1,1	1,4	-	2,8
2019	6,3	4,5	5,5	4,6	1,8	3,1	-	3,4
2020	-52,7	-79,5	-65,3	-55,5	-81,3	-69,4	-	-58,0
2021	66,5	56,9	63,8	80,0	76,4	78,8	-	46,5
2022	31,8	144,3	61,7	26,7	150,4	66,5	-	56,2
2022 Jul	0,0	108,6	23,2	-4,2	126,8	26,2	-	27,1
Ago	-8,4	75,1	11,1	-10,1	82,6	13,3	-	18,6
Sep	1,1	72,6	24,2	-5,5	62,0	21,0	-	19,1
Oct	1,8	42,7	18,2	-0,4	40,5	20,7	-	22,8
Nov	7,0	19,6	11,5	12,5	21,1	16,5	-	17,1
Dic	7,3	45,2	18,4	7,4	44,6	20,7	-	23,8
2023 Ene	24,8	67,9	39,2	29,2	66,5	45,5	-	22,1
Feb	1,4	39,7	13,3	2,8	42,4	19,0	-	19,3
Mar	16,8	34,4	23,8	11,2	25,9	18,5	-	15,2
Abr	1,0	23,6	10,5	-2,6	19,6	8,6	-	8,7
May	-7,9	15,6	2,8	-10,2	13,5	2,9	-	8,2
Jun	-6,4	7,8	-0,7	-2,7	6,9	2,2	-	7,2
Jul	-2,8	11,2	2,3	-3,7	11,4	2,6	-	4,3

Notas: ⁽¹⁾ Grado de ocupación por plazas. ⁽²⁾ El dato acumulado corresponde al promedio del período
Fuente: INE

III.2.12. INDICADORES DE TRANSPORTES. ANDALUCÍA

	Aéreo		Marítimo		Urbano	Matriculaciones vehículos de carga
	Pasajeros	Mercancías (Tm.)	Pasajeros	Mercancías (Tm.)	Pasajeros (millones)	
2008	20.763.279	10.774	7.145.703	117.957.488	246,1	29.417
2009	18.576.039	8.513	7.193.947	104.010.177	244,2	16.931
2010	18.941.609	8.667	6.967.825	110.811.524	245,3	17.168
2011	20.313.961	8.212	7.444.571	130.670.034	241,2	14.474
2012	19.094.565	7.554	7.154.452	138.524.811	232,5	10.808
2013	18.614.042	7.785	7.324.577	135.282.082	228,4	11.210
2014	19.666.059	8.186	7.506.025	139.784.246	230,2	13.283
2015	20.841.788	8.508	7.770.300	144.479.678	239,8	18.308
2016	23.790.344	8.953	8.066.257	153.135.877	240,4	20.119
2017	26.608.597	13.587	8.110.064	154.045.132	247,5	23.089
2018	28.567.429	15.295	8.566.443	163.001.896	255,8	24.501
2019	30.691.505	12.972	8.758.282	164.136.950	247,7	23.891
2020	8.251.657	10.546	2.003.249	155.726.392	132,8	19.393
2021	13.561.704	10.627	1.935.363	157.768.704	162,2	21.628
2022	27.719.048	12.156	6.413.766	161.718.418	211,4	21.136
2022 Ago	2.967.853	1.018	1.484.729	13.572.278	13,9	1.202
Sep	2.800.048	1.215	652.480	12.623.791	18,9	1.810
Oct	2.828.202	1.068	487.862	14.186.986	21,2	2.039
Nov	1.926.945	1.012	426.715	12.420.937	20,7	2.052
Dic	1.901.049	1.021	441.447	13.916.840	19,0	1.720
2023 Ene	1.807.690	953	431.972	13.009.204	18,7	1.877
Feb	1.812.093	970	318.267	11.883.751	18,9	1.810
Mar	2.309.735	1.402	422.877	12.856.099	23,4	2.072
Abr	2.937.396	1.318	501.460	13.064.020	24,0	1.509
May	3.158.739	1.106	506.894	13.404.578	23,7	2.254
Jun	3.115.198	1.202	589.900	12.978.509	20,9	2.153
Jul	3.396.975	1.134	1.395.230	12.987.678	18,9	2.174
Ago	3.425.999	1.284	-	-	-	-
<i>Tasas de variación sobre igual período del año anterior (%)</i>						
2008	-6,5	-10,9	-0,7	-5,1	3,5	-47,7
2009	-10,5	-21,0	0,7	-11,8	-0,8	-42,4
2010	2,0	1,8	-3,1	6,5	0,5	1,4
2011	7,2	-5,3	6,8	17,9	-1,7	-15,7
2012	-6,0	-8,0	-3,9	6,0	-3,6	-25,3
2013	-2,5	3,1	2,4	-2,3	-1,8	3,7
2014	5,7	5,2	2,5	3,3	0,8	18,5
2015	6,0	3,9	3,5	3,4	4,1	37,8
2016	14,1	5,2	3,8	6,0	0,3	9,9
2017	11,8	51,7	0,5	0,6	2,9	14,8
2018	7,4	12,6	5,6	5,8	3,4	6,1
2019	7,4	-15,2	2,2	0,7	-3,2	-2,5
2020	-73,1	-18,7	-77,1	-5,1	-46,4	-18,8
2021	64,4	0,8	-3,4	1,3	22,2	11,5
2022	104,4	14,4	231,4	2,5	30,3	-2,3
2022 Ago	44,2	8,3	661,6	-5,1	24,5	5,6
Sep	41,0	25,7	236,2	-2,2	19,6	6,7
Oct	26,4	31,1	89,3	1,4	17,3	16,4
Nov	22,4	4,4	98,4	-6,4	14,3	12,7
Dic	38,9	-0,7	106,8	1,5	16,9	-7,1
2023 Ene	64,1	15,5	158,6	-3,0	30,9	33,9
Feb	32,4	12,5	112,9	-9,0	22,4	5,4
Mar	24,1	47,2	111,8	-5,6	24,1	10,3
Abr	18,8	45,2	76,9	-4,4	27,3	-19,0
May	15,3	18,7	37,1	-9,2	19,0	12,8
Jun	11,6	3,5	33,8	-0,0	19,3	16,0
Jul	14,7	-4,1	6,5	-3,8	27,1	36,1
Ago	15,4	26,1	-	-	-	-

Fuentes: Ministerio de Transportes, Movilidad y Agenda Urbana; DGT (Ministerio del Interior)

III. ECONOMÍA ANDALUZA

III.3 DEMANDA INTERNA

III.3.1. OPINIONES EMPRESARIALES. ANDALUCÍA

	Bienes de consumo			Bienes intermedios			Bienes de inversión		
	Cartera de pedidos	Existencias productos terminados	Utilización capacidad productiva	Cartera de pedidos	Existencias productos terminados	Utilización capacidad productiva	Cartera de pedidos	Existencias productos terminados	Utilización capacidad productiva
	Saldo de respuestas		(%)	Saldo de respuestas		(%)	Saldo de respuestas		(%)
2007	-14,5	1,0	75,2	-7,9	-5,0	75,9	-5,1	0,2	74,0
2008	-14,5	4,9	73,9	-53,5	31,2	77,7	45,9	5,5	80,3
2009	-20,6	9,2	66,3	-65,9	29,1	59,6	-17,0	39,9	74,1
2010	-18,4	-0,3	64,6	-57,3	2,1	59,2	-25,4	38,8	71,3
2011	-36,8	-3,9	66,5	-57,3	3,9	58,6	-17,5	30,7	66,8
2012	-35,6	-9,1	63,5	-68,6	19,3	52,8	-35,5	26,8	60,0
2013	-32,7	-7,4	59,3	-51,6	12,3	54,1	-23,0	14,7	73,7
2014	-26,4	-6,5	65,7	-17,3	44,0	63,4	10,1	0,4	71,8
2015	-22,4	-9,2	70,4	-10,7	31,2	67,2	8,7	-12,3	80,4
2016	-15,6	-7,0	75,0	6,2	23,9	69,7	-1,7	-3,0	75,6
2017	-7,3	-0,2	72,5	-5,4	5,2	73,0	6,7	13,4	69,6
2018	-27,2	0,2	75,7	5,5	4,5	82,2	-2,8	-19,0	74,7
2019	-13,3	1,3	79,8	-6,8	13,3	83,4	-19,3	-21,3	82,3
2020	-39,9	-15,4	69,4	-4,4	6,0	85,2	-49,3	-28,5	60,8
2021	-27,3	-23,2	74,0	-10,6	-40,2	78,7	-51,4	-6,5	50,1
2022	-8,5	-0,5	78,5	-15,8	35,0	73,9	-17,9	-5,3	69,9
2020 II	-54,3	8,6	65,4	-20,9	-2,7	79,4	-91,5	-49,1	20,9
III	-42,9	-22,1	66,8	-7,4	10,4	87,9	-67,8	-18,6	68,4
IV	-38,2	-31,3	71,3	4,9	0,0	86,0	-3,6	-7,2	76,8
2021 I	-67,2	-34,4	62,9	2,3	-9,8	67,8	-92,6	1,2	25,8
II	-48,2	-20,5	59,0	-3,0	-63,5	79,4	-53,3	-40,7	64,2
III	3,8	-13,3	87,6	-17,8	-45,8	83,5	-36,5	-1,0	54,4
IV	2,2	-24,8	86,4	-24,0	-41,7	84,0	-23,3	14,3	55,9
2022 I	-9,0	-8,1	82,2	0,9	0,4	75,6	-42,9	-9,2	64,0
II	-10,1	-3,6	76,7	2,7	48,1	78,2	-10,9	-1,8	69,6
III	-11,6	7,7	77,8	-27,3	55,3	74,8	-26,9	-10,0	66,4
IV	-3,5	2,0	77,3	-39,4	36,3	67,1	9,2	-0,2	79,5
2023 I	-22,3	9,0	73,3	-33,6	30,3	68,3	-24,3	-18,2	55,9
II	-18,1	-2,4	70,7	-28,1	26,7	72,9	-34,1	-16,2	56,3
2022 Ago	-19,1	-0,1	-	-13,8	58,5	-	-16,2	0,0	-
Sep	-11,9	7,4	-	-59,8	51,3	-	-44,3	-0,6	-
Oct	4,6	-4,3	-	-34,2	26,7	-	7,9	1,2	-
Nov	-16,9	1,6	-	-43,3	52,3	-	10,0	1,2	-
Dic	1,8	8,8	-	-40,7	30,0	-	9,7	-2,9	-
2023 Ene	-20,3	5,5	-	-51,5	38,7	-	-29,3	0,0	-
Feb	-29,8	14,9	-	-20,4	27,9	-	-22,9	-23,5	-
Mar	-16,7	6,6	-	-28,7	24,2	-	-20,8	-31,1	-
Abr	-23,6	10,1	-	-28,5	18,2	-	-23,4	-0,3	-
May	-25,1	-8,9	-	-19,7	28,3	-	-40,4	-53,3	-
Jun	-5,7	-8,3	-	-36,2	33,7	-	-38,6	5,1	-
Jul	-8,7	8,2	-	-41,3	8,7	-	-37,5	14,1	-
Ago	-2,9	-5,6	-	-39,4	34,7	-	-50,1	-32,7	-

Fuente: Encuesta de Coyuntura Industrial (Ministerio de Industria, Comercio y Turismo)

III.3.2. OTROS INDICADORES DE DEMANDA INTERNA. ANDALUCÍA

	Índice comercio al por menor ^(*) (Base 2015)	Índice ventas grandes superficies ^(*) (Base 2015)	Recaudación IVA (Millones euros)	Matriculaciones turismos	Matriculaciones vehículos de carga
2009	122,6	-	1.831,2	139.946	16.977
2010	117,3	123,5	2.762,8	132.922	17.168
2011	108,5	112,4	2.615,8	94.587	14.474
2012	99,9	99,1	2.708,7	77.319	10.808
2013	96,2	93,7	2.594,8	80.832	11.210
2014	96,9	94,5	2.947,9	98.724	13.283
2015	100,0	100,0	3.282,7	123.849	18.306
2016	102,5	104,3	3.388,9	142.063	20.119
2017	103,6	104,4	3.625,2	157.084	23.089
2018	104,6	103,8	4.056,2	163.762	24.501
2019	108,5	105,2	4.249,2	149.897	23.890
2020	99,5	95,7	3.824,9	105.121	19.393
2021	102,7	102,5	4.448,0	104.804	21.628
2022	102,7	99,2	4.771,0	104.883	21.136
2022 IV	109,8	112,0	1.238	28.225	5.811
2023 I	100,1	91,9	1.652	28.268	5.759
II	106,9	95,7	837	28.442	5.916
2022 Jul	108,7	109,8	1.051,0	9.525	1.597
Ago	105,8	102,7	81,2	7.457	1.202
Sep	101,2	92,0	55,2	8.768	1.810
Oct	102,0	90,6	1.197,2	8.725	2.039
Nov	104,9	107,3	20,3	10.103	2.052
Dic	122,6	138,1	20,6	9.397	1.720
2023 Ene	105,0	110,0	134,9	8.620	1.877
Feb	88,9	78,8	1.344,9	9.085	1.810
Mar	106,4	86,8	172,2	10.563	2.072
Abr	103,0	87,8	904,0	8.199	1.509
May	108,7	95,9	-69,4	9.915	2.254
Jun	108,9	103,3	2,7	10.328	2.153
Jul	117,9	117,9	1.127,3	9.860	2.174
<i>Tasas de variación sobre igual período del año anterior (%)</i>					
2009	-5,2	-	-24,3	-23,0	-42,4
2010	-4,3	-	50,9	-5,0	1,4
2011	-7,5	-9,0	-5,3	-28,8	-15,7
2012	-7,9	-11,8	3,6	-18,3	-25,3
2013	-3,7	-5,5	-4,2	4,5	3,7
2014	0,7	0,9	13,6	22,1	18,5
2015	3,2	5,8	11,4	25,4	37,8
2016	2,5	4,3	3,2	14,7	9,9
2017	1,1	0,1	7,0	10,6	14,8
2018	1,0	-0,6	11,9	4,3	6,1
2019	3,7	1,3	4,8	-8,5	-2,5
2020	-8,3	-8,9	-10,0	-29,9	-18,8
2021	3,2	7,0	16,3	-0,3	11,5
2022	-0,0	-3,2	7,3	0,1	-2,3
2022 IV	0,7	-3,2	-8,7	0,3	7,1
2023 I	6,7	3,7	8,0	28,0	15,2
II	5,0	0,8	2,7	-1,3	3,4
2022 Jul	-6,2	-6,4	12,0	-11,3	-12,8
Ago	-1,5	-3,5	62,7	6,6	5,6
Sep	-0,6	-4,8	-22,2	14,7	6,7
Oct	0,7	-4,7	7,5	7,9	16,4
Nov	-2,2	-7,4	-81,3	12,2	12,7
Dic	3,5	1,4	-84,6	-15,0	-7,1
2023 Ene	6,3	5,6	-35,3	42,3	33,9
Feb	3,4	0,8	9,6	11,3	5,4
Mar	10,2	4,0	83,3	34,1	10,3
Abr	3,0	-4,7	2,4	-2,8	-19,0
May	6,8	0,9	1.549,5	2,0	12,8
Jun	5,1	5,9	-104,3	-3,1	16,0
Jul	8,4	7,4	7,3	3,5	36,1

Nota: ^(*) A precios constantes

Fuentes: INE, IECA y DGT (Ministerio del Interior)

III.3.3. CONSUMO DE PRODUCTOS PETROLÍFEROS. ANDALUCÍA

	Gasolina	Gasóleos			Total	Fuelóleos	Total
		Automoción	Agrícola	Calefacción			
<i>Toneladas</i>							
2007	1.064.410	4.089.415	925.366	185.421	5.200.202	304.905	6.569.517
2008	993.005	3.936.073	876.461	182.038	4.994.572	301.884	6.289.461
2009	929.622	3.742.964	815.784	161.714	4.720.462	243.691	5.893.774
2010	873.171	3.659.326	809.355	154.356	4.623.038	215.305	5.711.513
2011	807.830	3.468.526	777.928	141.375	4.387.830	173.620	5.369.280
2012	739.281	3.212.280	551.668	249.142	4.013.090	121.359	4.873.730
2013	691.087	3.125.765	556.920	185.055	3.867.739	123.263	4.682.090
2014	692.130	3.194.767	562.327	195.276	3.952.369	137.387	4.781.887
2015	687.689	3.300.161	588.034	157.301	4.045.496	159.853	4.893.038
2016	705.782	3.418.653	592.335	118.545	4.129.533	160.279	4.995.593
2017	707.368	3.527.781	649.550	96.900	4.274.231	172.763	5.154.362
2018	742.376	3.638.140	660.638	91.402	4.390.178	160.306	5.292.861
2019	794.278	3.698.471	696.130	97.665	4.492.266	154.782	5.441.326
2020	628.262	3.073.198	697.720	49.991	3.820.909	126.453	4.575.624
2021	778.677	3.550.418	713.774	50.504	4.314.696	97.839	5.191.212
2022	854.814	3.510.411	696.582	41.681	4.248.675	87.883	5.191.372
2022 Jul	77.552	300.399	51.170	1.231	352.801	3.111	433.464
Ago	84.510	306.614	51.714	5.058	363.386	4.470	452.366
Sep	73.709	292.843	55.042	1.724	349.609	5.990	429.307
Oct	71.186	282.290	56.818	1.697	340.804	8.574	420.564
Nov	67.569	285.769	63.017	2.306	351.091	6.383	425.043
Dic	77.172	317.753	68.092	2.551	388.396	11.795	477.363
2023 Ene	60.723	246.084	50.480	6.947	303.511	4.099	368.333
Feb	62.614	261.668	54.907	8.027	324.602	2.104	389.319
Mar	74.525	302.376	57.440	6.028	365.843	2.158	442.526
Abr	74.268	281.245	48.984	2.644	332.873	1.504	408.645
May	77.372	303.554	52.220	2.668	358.443	1.285	437.100
Jun	78.700	302.243	53.845	2.402	358.490	968	438.159
Jul	87.234	303.076	50.823	2.468	356.367	1.255	444.857
<i>Tasas de variación sobre igual período del año anterior (%)</i>							
2007	-3,0	5,3	10,1	12,2	6,3	-13,1	3,6
2008	-6,7	-3,7	-5,3	-1,8	-4,0	-1,0	-4,3
2009	-6,4	-4,9	-6,9	-11,2	-5,5	-19,3	-6,3
2010	-6,1	-2,2	-0,8	-4,5	-2,1	-11,6	-3,1
2011	-7,5	-5,2	-3,9	-8,4	-5,1	-19,4	-6,0
2012	-8,5	-7,4	-29,1	76,2	-8,5	-30,1	-9,2
2013	-6,5	-2,7	1,0	-25,7	-3,6	1,6	-3,9
2014	0,2	2,2	1,0	5,5	2,2	11,5	2,1
2015	-0,6	3,3	4,6	-19,4	2,4	16,4	2,3
2016	2,6	3,6	0,7	-24,6	2,1	0,3	2,1
2017	0,2	3,2	9,7	-18,3	3,5	7,8	3,2
2018	4,9	3,1	1,7	-5,7	2,7	-7,2	2,7
2019	7,0	1,7	5,4	6,9	2,3	-3,4	2,8
2020	-20,9	-16,9	0,2	-48,8	-14,9	-18,3	-15,9
2021	23,9	15,5	2,3	1,0	12,9	-22,6	13,5
2022	9,8	-1,1	-2,4	-17,5	-1,5	-10,2	0,0
2022 Jul	-2,7	-9,4	-7,5	-41,6	-9,3	-61,1	-9,1
Ago	0,8	-5,1	0,7	237,3	-3,3	-59,4	-3,9
Sep	1,5	-6,7	-3,9	-34,3	-6,5	-41,7	-6,0
Oct	-1,0	-8,0	-6,3	-49,2	-8,1	-10,0	-7,0
Nov	2,7	-6,7	-7,6	-61,2	-7,7	-39,2	-6,9
Dic	15,6	6,2	2,7	-64,9	4,2	13,0	6,1
2023 Ene	0,2	-8,1	-19,2	-7,5	-10,2	-56,2	-9,7
Feb	0,5	-3,8	-5,5	21,8	-3,6	-77,7	-4,7
Mar	17,6	14,5	14,3	-0,6	14,2	-69,5	13,2
Abr	4,4	-6,5	-8,7	-26,0	-7,0	-80,7	-6,5
May	10,3	-2,0	-16,7	48,2	-4,2	-85,2	-3,5
Jun	4,2	-2,6	-15,3	52,1	-4,5	-81,5	-3,9
Jul	12,5	0,9	-0,7	100,5	1,0	-59,6	2,6

Fuentes: Corporación de Reservas Estratégicas de Productos Petrolíferos -CORES- (Ministerio para la Transición Ecológica y el Reto Demográfico)

III.3.4. CONSUMO DE ENERGÍA ELÉCTRICA. ANDALUCÍA

	Sectores económicos				Usos domésticos	Total
	Agricultura	Industria	Construcción	Servicios		
	<i>Gwh</i>					
2008	-	-	-	-	-	37.011
2009	1.401	8.190	383	11.848	12.778	34.604
2010	1.304	8.214	360	12.052	13.883	35.814
2011	1.290	8.047	279	11.604	12.995	34.217
2012	1.491	8.060	238	11.241	13.242	34.272
2013	1.299	7.763	207	10.497	12.301	32.068
2014	1.376	8.057	200	10.408	12.294	32.335
2015	1.507	8.013	203	10.613	12.750	33.087
2016	1.561	8.372	205	10.739	13.006	33.883
2017	1.586	8.665	228	10.963	13.212	34.654
2018	1.411	8.629	232	10.870	13.557	34.700
2019	1.545	8.700	212	10.748	12.308	33.514
2020	1.516	8.574	213	9.951	13.160	33.414
2021	1.504	8.815	232	10.175	13.102	33.828
2022	1.432	8.676	236	11.032	12.806	34.182
2022 Jun	130	270	17	960	891	2.268
Jul	166	1.120	21	1.037	1.098	3.442
Ago	168	937	25	1.140	1.326	3.597
Sep	163	629	23	1.080	1.146	3.041
Oct	142	661	20	955	930	2.708
Nov	119	1.305	19	915	851	3.209
Dic	89	680	18	805	1.017	2.609
2023 Ene	64	572	20	802	1.125	2.582
Feb	94	760	19	795	1.203	2.871
Mar	73	800	18	698	1.067	2.655
Abr	89	644	18	840	988	2.578
May	115	-48	16	774	790	1.647
Jun	63	1.484	18	925	860	3.350
	<i>Tasas de variación sobre igual período del año anterior (%)</i>					
2009	-	-	-	-	-	-6,5
2010	-6,9	0,3	-6,0	1,7	8,6	3,5
2011	-1,1	-2,0	-22,4	-3,7	-6,4	-4,5
2012	15,6	0,2	-14,9	-3,1	1,9	0,2
2013	-12,9	-3,7	-12,9	-6,6	-7,1	-6,4
2014	5,9	3,8	-3,3	-0,9	-0,1	0,8
2015	9,6	-0,5	1,3	2,0	3,7	2,3
2016	3,6	4,5	1,2	1,2	2,0	2,4
2017	1,6	3,5	11,2	2,1	1,6	2,3
2018	-11,0	-0,4	1,8	-0,9	2,6	0,1
2019	9,5	0,8	-8,8	-1,1	-9,2	-3,4
2020	-1,9	-1,5	0,4	-7,4	6,9	-0,3
2021	-0,8	2,8	9,2	2,2	-0,4	1,2
2022	-4,8	-1,6	1,4	8,4	-2,3	1,0
2022 Jun	-16,7	-61,4	1,8	26,0	6,7	-8,1
Jul	20,8	221,1	16,1	41,2	16,3	57,7
Ago	6,8	110,8	11,7	30,7	13,1	34,7
Sep	-20,8	38,0	-17,6	-2,2	-5,2	1,3
Oct	-7,7	18,9	-5,9	1,1	-2,8	2,9
Nov	-28,3	1,3	-0,8	-17,0	-6,8	-8,0
Dic	6,1	-54,7	-3,6	-14,2	-14,2	-30,0
2023 Ene	-27,8	17,6	-2,8	-7,6	-10,4	-5,0
Feb	22,9	-4,1	-11,5	-1,2	3,3	0,4
Mar	-42,8	-18,4	2,4	-2,6	-0,1	-8,7
Abr	6,0	7,0	-5,0	-12,7	-14,5	-8,6
May	44,7	-122,3	16,1	-2,0	-12,5	-17,6
Jun	-51,4	449,8	2,8	-3,6	-3,4	47,7

Notas: CNAE09. Serie original (Gwh)

Fuente: Endesa - Enel - Distribución eléctrica

III. ECONOMÍA ANDALUZA

III.4 SECTOR EXTERIOR

III.4.1. IMPORTACIONES Y EXPORTACIONES POR DESTINO ECONÓMICO. ANDALUCÍA

	Exportaciones				Importaciones				Saldo
	Bienes de consumo	Bienes de capital	Bienes intermedios	Total	Bienes de consumo	Bienes de capital	Bienes intermedios	Total	Total
<i>Millones de euros</i>									
2008	5.133,3	853,1	10.846,5	16.832,9	2.545,9	1.268,2	23.557,2	27.371,3	-10.538,4
2009	5.309,5	392,5	8.775,6	14.477,6	2.211,7	686,5	15.174,9	18.073,1	-3.595,5
2010	5.997,7	455,1	12.319,4	18.772,2	2.504,6	635,9	20.126,5	23.267,0	-4.494,8
2011	6.479,3	572,4	15.909,8	22.961,4	2.566,2	589,3	26.220,4	29.376,0	-6.414,6
2012	7.301,9	565,7	17.372,2	25.239,8	2.342,4	614,1	28.580,3	31.536,8	-6.297,0
2013	7.327,7	705,8	18.091,1	26.124,6	2.415,6	651,3	27.558,9	30.625,8	-4.501,2
2014	7.753,9	720,6	18.175,1	26.649,6	2.769,7	786,2	27.402,0	30.957,9	-4.308,3
2015	8.414,4	926,6	15.589,5	24.930,5	3.211,9	1.062,9	22.259,6	26.534,4	-1.603,9
2016	9.116,8	918,4	16.788,0	26.823,2	3.437,7	1.094,5	19.749,9	24.282,0	2.541,1
2017	9.636,4	842,1	20.028,1	30.506,7	3.776,6	1.048,9	24.234,4	29.059,9	1.446,8
2018	9.781,5	834,3	21.593,3	32.209,1	3.983,0	1.079,9	27.161,3	32.224,1	-15,0
2019	10.310,8	732,0	20.731,7	31.774,5	4.462,3	1.160,5	24.998,8	30.621,5	1.153,0
2020	10.471,8	732,1	16.678,9	27.882,8	4.041,4	1.100,6	19.979,6	25.121,7	2.761,0
2021	11.796,1	830,7	21.925,1	34.755,6	4.576,8	1.322,2	27.294,7	33.491,7	1.264,0
2022	13.704,5	1.661,5	27.591,7	42.957,7	5.609,8	1.400,9	40.157,3	47.168,0	-4.210,3
2022 Jun	1.092,8	89,9	2.257,4	3.440,1	483,6	133,2	3.548,1	4.165,0	-724,9
Jul	840,0	79,4	2.389,9	3.309,3	443,2	102,5	3.702,9	4.248,6	-939,4
Ago	869,9	423,4	2.365,1	3.658,4	509,3	109,7	3.436,8	4.055,8	-397,4
Sep	833,6	434,5	2.623,1	3.891,2	563,6	131,0	3.644,2	4.338,8	-447,6
Oct	992,0	82,7	2.240,5	3.315,2	491,0	110,3	3.323,0	3.924,4	-609,2
Nov	1.122,8	100,7	2.138,3	3.361,7	496,9	139,3	3.465,7	4.101,9	-740,2
Dic	1.218,5	82,9	2.437,7	3.739,2	460,6	117,0	3.309,3	3.887,0	-147,8
2023 Ene	1.281,6	91,3	1.833,0	3.205,8	452,7	140,1	3.078,0	3.670,7	-464,9
Feb	1.350,6	81,3	1.777,4	3.209,3	482,5	125,3	3.030,2	3.638,1	-428,8
Mar	1.682,0	101,3	2.180,5	3.963,9	582,2	145,1	2.705,6	3.432,9	531,0
Abr	1.371,5	75,6	1.613,2	3.060,3	463,6	120,4	2.514,5	3.098,6	-38,3
May	1.326,4	111,9	2.239,6	3.677,8	557,7	151,6	2.811,5	3.520,8	157,0
Jun	951,3	86,3	1.871,4	2.909,0	484,9	151,5	2.584,6	3.220,9	-311,9
<i>Tasas de variación sobre igual período del año anterior (%)</i>									
2008	9,2	0,8	4,1	5,4	-6,3	-5,3	18,1	14,0	-
2009	3,4	-54,0	-19,1	-14,0	-13,1	-45,9	-35,6	-34,0	-
2010	13,0	16,0	40,4	29,7	13,2	-7,4	32,6	28,7	-
2011	8,0	25,8	29,1	22,3	2,5	-7,3	30,3	26,3	-
2012	12,7	-1,2	9,2	9,9	-8,7	4,2	9,0	7,4	-
2013	0,4	24,8	4,1	3,5	3,1	6,0	-3,6	-2,9	-
2014	5,8	2,1	0,5	2,0	14,7	20,7	-0,6	1,1	-
2015	8,5	28,6	-14,2	-6,5	16,0	35,2	-18,8	-14,3	-
2016	8,3	-0,9	7,7	7,6	7,0	3,0	-11,3	-8,5	-
2017	5,7	-8,3	19,3	13,7	9,9	-4,2	22,7	19,7	-
2018	1,5	-0,9	7,8	5,6	5,5	2,9	12,1	10,9	-
2019	5,4	-12,3	-4,0	-1,3	12,0	7,5	-8,0	-5,0	-
2020	1,6	0,0	-19,5	-12,2	-9,4	-5,2	-20,1	-18,0	-
2021	13,8	13,4	31,0	24,6	17,5	21,5	38,6	33,3	-
2022	16,2	100,0	25,8	24,3	22,6	6,0	47,1	42,1	-
2022 Jun	14,8	19,5	18,3	17,2	36,1	19,1	64,0	58,3	-
Jul	9,7	1,4	18,2	15,5	23,4	-6,1	46,5	41,8	-
Ago	51,6	750,2	33,8	53,0	29,4	12,8	42,6	39,8	-
Sep	18,2	526,4	18,5	30,2	29,8	14,0	56,1	50,5	-
Oct	14,7	8,4	23,5	20,3	27,0	-10,8	13,7	14,3	-
Nov	5,0	13,8	-10,0	-4,9	15,3	-14,9	18,9	16,9	-
Dic	8,3	11,1	23,1	17,6	10,0	-12,1	25,6	22,0	-
2023 Ene	15,7	37,2	-0,5	6,2	21,7	33,9	17,1	18,2	-
Feb	1,0	17,5	-5,8	-2,6	11,6	8,6	6,7	7,4	-
Mar	18,1	43,9	-8,9	1,9	32,3	31,0	-22,1	-14,7	-
Abr	-5,7	-5,1	-32,2	-21,8	5,5	10,5	-21,1	-17,0	-
May	-6,1	36,0	-15,0	-10,9	16,8	28,4	-21,9	-16,1	-
Jun	-12,9	-4,0	-17,1	-15,4	0,3	13,7	-27,2	-22,7	-

Nota: Datos 2022 y 2023 provisionales. Tasas de variación de los datos provisionales calculadas con los provisionales del año anterior

Fuente: Extenda

III.4.2. ÍNDICES DE VALOR UNITARIO IMPORTACIÓN-EXPORTACIÓN. DESTINO ECONÓMICO Y ÁREAS GEOGRÁFICAS. ANDALUCÍA

	Índices de Valor Unitario. Exportaciones						Índices de Valor Unitario. Importaciones					
	Bienes de consumo	Bienes de capital	Bienes intermedios	UE	Resto del mundo	Total	Bienes de consumo	Bienes de capital	Bienes intermedios	UE	Resto del mundo	Total
<i>Base 2005</i>												
2008	99,0	92,0	112,8	102,5	120,2	106,3	95,6	88,2	133,0	106,3	140,4	125,6
2009	97,1	80,5	95,3	93,8	96,7	94,8	90,3	83,7	97,5	92,0	100,7	95,5
2010	99,3	72,3	105,9	101,4	102,4	101,9	92,0	80,3	116,5	93,1	124,3	111,3
2011	96,6	64,3	111,2	102,0	108,7	103,9	93,8	79,0	137,6	98,5	153,6	129,0
2012	100,1	65,6	115,8	105,6	113,7	108,4	95,3	70,9	147,6	94,9	169,4	137,4
2013	101,7	68,9	113,9	105,0	112,0	107,5	97,4	62,0	139,6	93,3	160,7	130,5
2014	98,0	62,2	107,4	101,3	105,0	101,9	101,5	58,8	131,3	92,1	151,5	123,9
2015	103,6	61,9	104,1	104,1	98,8	101,7	104,4	57,5	106,1	89,2	115,3	103,5
2016	110,0	58,0	94,9	102,7	90,4	97,6	103,1	53,4	90,5	85,7	94,5	90,5
2017	107,7	51,4	105,0	106,6	101,0	102,8	108,5	49,0	103,8	90,7	111,4	101,6
2018	105,8	52,4	109,6	107,8	107,4	105,5	107,7	46,3	112,7	88,1	126,8	108,5
2019	102,3	56,7	102,5	104,1	102,6	99,9	110,4	44,9	109,4	86,5	125,0	106,1
2020	102,7	51,8	95,5	102,6	89,6	95,6	106,5	44,5	96,7	83,7	105,9	95,6
2021	115,2	49,8	114,5	120,6	107,4	111,7	110,1	45,2	118,9	88,8	132,3	113,6
2022	130,8	50,2	137,2	141,4	130,8	130,6	122,2	44,2	159,2	104,8	178,6	146,8
2022 Feb	135,3	48,7	135,8	142,9	130,0	131,0	123,8	45,6	158,5	104,2	176,9	146,2
Mar	139,2	50,6	138,5	148,0	129,5	134,2	123,6	43,5	157,7	102,7	180,6	146,1
Abr	142,4	52,0	143,4	150,7	133,9	138,3	123,5	46,0	162,5	104,9	181,4	149,6
May	129,6	47,0	139,2	139,7	134,4	131,2	117,3	44,3	164,9	107,4	182,2	150,4
Jun	114,4	49,3	142,2	134,4	134,9	127,4	113,8	47,8	159,4	109,0	175,3	146,0
Jul	124,6	49,0	137,6	140,7	127,6	129,5	116,1	39,0	161,0	102,9	181,8	147,3
Ago	131,7	52,0	140,2	143,7	136,7	133,3	118,6	44,5	160,6	103,7	179,1	147,3
Sep	131,7	52,1	132,8	136,2	129,9	128,4	123,3	45,1	163,0	105,1	182,2	149,7
Oct	134,4	53,4	139,8	145,3	130,3	133,6	128,0	41,6	156,6	104,8	179,0	145,4
Nov	127,8	47,4	131,5	134,8	129,6	125,7	127,2	43,0	156,1	105,9	174,3	145,1
Dic	130,4	53,8	136,9	145,9	128,6	130,3	127,2	44,0	155,8	108,3	173,5	145,0
2023 Ene	142,1	46,4	133,2	146,5	123,1	132,2	129,4	42,5	161,5	107,7	172,2	149,5
Feb	163,6	55,7	134,1	158,0	126,6	140,9	129,5	45,0	152,7	101,7	176,7	142,9
<i>Tasas de variación sobre igual período del año anterior (%)</i>												
2008	-1,3	-10,1	-3,0	-5,6	4,2	-2,8	-0,1	0,6	13,7	2,4	17,2	11,8
2009	-1,9	-12,5	-15,5	-8,5	-19,6	-10,8	-5,5	-5,1	-26,7	-13,4	-28,3	-24,0
2010	2,2	-10,3	11,0	8,1	5,9	7,4	1,9	-4,1	19,4	1,1	23,4	16,6
2011	-2,7	-10,9	5,0	0,6	6,2	2,0	1,9	-1,6	18,1	5,8	23,6	16,0
2012	3,7	1,9	4,1	3,5	4,6	4,3	1,6	-10,3	7,3	-3,6	10,3	6,5
2013	1,6	5,0	-1,6	-0,5	-1,5	-0,9	2,1	-12,5	-5,5	-1,7	-5,2	-5,0
2014	-3,7	-9,7	-5,7	-3,5	-6,3	-5,2	4,3	-5,2	-5,9	-1,3	-5,7	-5,1
2015	5,7	-0,5	-3,0	2,7	-6,0	-0,1	2,9	-2,3	-19,2	-3,1	-23,9	-16,5
2016	6,2	-6,3	-8,8	-1,4	-8,5	-4,1	-1,2	-7,0	-14,7	-3,9	-18,1	-12,6
2017	-2,1	-11,4	10,6	3,8	11,8	5,4	5,2	-8,3	14,6	5,9	17,9	12,3
2018	-1,8	2,0	4,3	1,1	6,4	2,6	-0,7	-5,4	8,6	-3,0	13,9	6,8
2019	-3,3	8,2	-6,5	-3,5	-4,5	-5,3	2,5	-3,2	-3,0	-1,7	-1,5	-2,2
2020	0,3	-8,7	-6,8	-1,4	-12,7	-4,3	-3,6	-0,9	-11,5	-3,3	-15,3	-9,9
2021	12,1	-3,7	19,9	17,5	20,0	16,9	3,4	1,6	22,9	6,1	25,0	18,8
2022	13,6	0,7	19,9	17,2	21,8	16,9	10,9	-2,2	33,8	18,1	35,0	29,2
2022 Feb	18,2	1,0	27,8	23,4	32,8	23,7	10,1	1,2	47,8	16,6	47,4	39,6
Mar	10,3	-3,6	29,9	21,1	32,6	21,1	8,5	-3,8	40,8	19,1	42,2	34,4
Abr	19,3	10,8	30,2	26,3	27,1	25,7	11,4	1,8	41,3	20,6	42,7	35,7
May	14,3	-2,5	23,9	19,5	26,0	20,4	10,7	2,6	39,3	24,6	40,9	33,8
Jun	13,0	-1,2	25,0	22,7	22,1	19,9	9,7	6,1	35,1	28,4	32,1	30,5
Jul	10,8	-7,8	16,5	15,2	14,4	13,8	10,0	-19,9	30,6	14,9	34,3	25,9
Ago	16,0	8,6	17,3	14,3	23,3	15,6	12,5	-6,2	26,2	15,1	29,7	23,1
Sep	11,3	-2,5	13,0	9,7	15,1	11,2	13,6	-7,5	34,3	15,9	34,6	29,8
Oct	20,4	10,4	13,8	17,6	14,4	15,9	15,9	-12,6	21,2	8,3	26,4	18,7
Nov	8,7	-0,3	10,4	8,4	16,5	9,0	9,3	-6,5	24,0	17,6	19,2	20,7
Dic	11,4	7,0	11,4	13,8	15,9	11,4	8,8	17,2	17,7	17,8	16,2	17,2
2023 Ene	10,9	-0,7	3,6	9,3	-0,9	6,5	4,3	-7,7	4,8	9,0	-2,8	4,4
Feb	20,9	14,3	-1,3	10,6	-2,7	7,5	4,6	-1,4	-3,6	-2,4	-0,1	-2,3

Fuente: Extenda

III.4.3. COMERCIO CON EL RESTO DE ESPAÑA. ANDALUCÍA

	Exportaciones	Importaciones	Saldo
<i>Millones de euros</i>			
2009	21.944,1	19.684,2	2.259,9
2010	24.104,6	20.699,7	3.404,9
2011	27.254,0	20.148,1	7.106,0
2012	29.778,0	19.337,7	10.440,3
2013	29.148,9	18.937,0	10.212,0
2014	25.876,1	16.721,9	9.154,2
2015	24.350,0	16.244,2	8.105,8
2016	23.668,4	16.268,5	7.399,9
2017	26.522,1	18.053,3	8.468,8
2018	29.762,8	18.815,8	10.947,0
2019	30.332,3	18.297,4	12.034,9
2020	28.217,2	18.002,8	10.214,4
2021	35.206,4	20.466,6	14.739,8
2022	48.157,1	24.202,6	23.954,5
2021 I	8.218,2	4.845,1	3.373,1
II	9.135,6	4.931,9	4.203,7
III	8.141,8	5.048,8	3.092,9
IV	9.710,8	5.640,7	4.070,1
2022 I	11.483,8	5.457,9	6.025,8
II	14.099,7	6.355,3	7.744,4
III	11.221,3	6.129,3	5.092,0
IV	11.352,3	6.260,1	5.092,2
2023 I	12.263,8	5.711,9	6.551,9
<i>Tasas de variación sobre igual período del año anterior (%)</i>			
2009	-26,4	-23,4	-45,2
2010	9,8	5,2	50,7
2011	13,1	-2,7	108,7
2012	9,3	-4,0	46,9
2013	-2,1	-2,1	-2,2
2014	-11,2	-11,7	-10,4
2015	-5,9	-2,9	-11,5
2016	-2,8	0,1	-8,7
2017	12,1	11,0	14,4
2018	12,2	4,2	29,3
2019	1,9	-2,8	9,9
2020	-7,0	-1,6	-15,1
2021	24,8	13,7	44,3
2022	36,8	18,3	62,5
2021 I	10,2	5,6	17,4
II	25,9	16,4	39,2
III	24,4	15,4	42,6
IV	39,6	17,4	89,1
2022 I	39,7	12,6	78,6
II	54,3	28,9	84,2
III	37,8	21,4	64,6
IV	16,9	11,0	25,1
2023 I	6,8	4,7	8,7

Fuente: C-intereg, CEPREDE

III.4.4. INVERSIÓN EXTRANJERA PRODUCTIVA

	Inversión extranjera recibida			Inversión en el extranjero		
	Andalucía	España	Andalucía / España	Andalucía	España	Andalucía / España
	Millones de euros		%	Millones de euros		%
2008	231,2	30.211,8	0,8	1.287,1	38.523,7	3,3
2009	327,1	12.782,0	2,6	387,9	20.485,9	1,9
2010	1.239,5	12.621,8	9,8	718,0	31.265,8	2,3
2011	637,8	29.118,0	2,2	915,9	33.952,7	2,7
2012	615,8	14.915,4	4,1	151,5	18.296,9	0,8
2013	353,4	17.288,2	2,0	365,8	26.235,1	1,4
2014	356,8	20.928,8	1,7	1.849,8	32.231,8	5,7
2015	604,9	25.437,2	2,4	739,5	32.350,3	2,3
2016	474,2	27.106,5	1,7	143,8	39.890,1	0,4
2017	459,8	28.375,5	1,6	144,2	39.947,0	0,4
2018	460,3	55.566,5	0,8	74,8	37.016,4	0,2
2019	839,2	24.690,8	3,4	380,4	24.918,3	1,5
2020	785,9	27.174,4	2,9	331,2	33.211,9	1,0
2021	970,6	30.033,6	3,2	51,0	28.519,7	0,2
2022	1.240,0	34.360,5	3,6	41,0	27.865,0	0,1
2022 I	887,8	8.239,8	10,8	6,1	4.653,1	0,1
II	88,9	8.079,0	1,1	2,9	3.094,7	0,1
III	106,6	7.498,4	1,4	22,9	3.037,9	0,8
IV	156,7	10.543,2	1,5	8,9	17.079,3	0,1
2023 I	94,4	9.912,4	1,0	1,7	2.867,5	0,1
<i>Tasas de variación sobre igual período del año anterior (%)</i>						
2008	-7,8	0,0	-	211,3	-61,1	-
2009	41,5	-57,7	-	-69,9	-46,8	-
2010	278,9	-1,3	-	85,1	52,6	-
2011	-48,5	130,7	-	27,6	8,6	-
2012	-3,5	-48,8	-	-83,5	-46,1	-
2013	-42,6	15,9	-	141,4	43,4	-
2014	1,0	21,1	-	405,7	22,9	-
2015	69,5	21,5	-	-60,0	0,4	-
2016	-21,6	6,6	-	-80,6	23,3	-
2017	-3,1	4,7	-	0,3	0,1	-
2018	0,1	95,8	-	-48,1	-7,3	-
2019	82,3	-55,6	-	408,7	-32,7	-
2020	-6,3	10,1	-	-12,9	33,3	-
2021	23,5	10,5	-	-84,6	-14,1	-
2022	27,8	14,4	-	-19,6	-2,3	-
2022 I	184,9	115,5	-	-19,9	0,9	-
II	57,0	80,8	-	226,0	-75,9	-
III	-64,5	16,1	-	352,8	-44,3	-
IV	-48,1	-31,0	-	-76,1	205,6	-
2023 I	-89,4	20,3	-	-72,0	-38,4	-

Nota: Inversión bruta total descontada la realizada por Entidades de Tenencia de Valores Extranjeros (ETVE)

Fuente: Registro de Inversiones Exteriores (Ministerio de Industria, Comercio y Turismo)

III. ECONOMÍA ANDALUZA

III.5 MERCADO DE TRABAJO

III.5.1. POBLACIÓN ≥ 16 AÑOS Y POBLACIÓN ACTIVA POR SEXO Y EDAD. ANDALUCÍA

	Población ≥ 16 años					Población activa				
	Sexo		Edad		Total	Sexo		Edad		Total
	Hombres	Mujeres	<25 años	≥25 años		Hombres	Mujeres	<25 años	≥25 años	
<i>Miles de personas</i>										
2007	3.235	3.347	943	5.640	6.582	2.200	1.512	495	3.217	3.712
2008	3.283	3.393	932	5.745	6.676	2.243	1.599	495	3.347	3.842
2009	3.314	3.426	916	5.824	6.740	2.249	1.674	444	3.479	3.922
2010	3.337	3.452	897	5.892	6.789	2.248	1.731	420	3.558	3.979
2011	3.355	3.473	878	5.950	6.829	2.247	1.758	398	3.607	4.004
2012	3.364	3.488	860	5.991	6.852	2.226	1.819	371	3.674	4.045
2013	3.362	3.494	842	6.014	6.856	2.208	1.824	347	3.685	4.032
2014	3.364	3.501	827	6.038	6.865	2.215	1.823	330	3.709	4.039
2015	3.370	3.509	816	6.063	6.879	2.207	1.835	312	3.730	4.042
2016	3.375	3.516	805	6.086	6.891	2.182	1.803	283	3.702	3.984
2017	3.380	3.522	798	6.104	6.902	2.176	1.782	284	3.674	3.958
2018	3.386	3.533	796	6.123	6.919	2.166	1.770	276	3.660	3.935
2019	3.409	3.560	803	6.167	6.970	2.163	1.796	280	3.678	3.958
2020	3.433	3.588	815	6.205	7.021	2.142	1.745	252	3.635	3.887
2021	3.447	3.608	823	6.232	7.054	2.187	1.836	272	3.751	4.023
2022	3.475	3.633	841	6.266	7.108	2.171	1.854	275	3.750	4.025
2020 II	3.429	3.584	814	6.200	7.013	2.063	1.634	220	3.478	3.698
III	3.434	3.590	817	6.208	7.024	2.160	1.757	270	3.648	3.918
IV	3.442	3.598	820	6.220	7.039	2.184	1.807	251	3.739	3.990
2021 I	3.436	3.597	807	6.226	7.033	2.159	1.781	238	3.702	3.940
II	3.442	3.604	819	6.227	7.046	2.190	1.833	280	3.743	4.023
III	3.451	3.613	831	6.233	7.063	2.203	1.853	307	3.750	4.057
IV	3.458	3.617	834	6.241	7.075	2.196	1.875	264	3.808	4.072
2022 I	3.463	3.619	833	6.250	7.082	2.157	1.836	258	3.736	3.994
II	3.472	3.627	841	6.258	7.098	2.174	1.858	281	3.750	4.032
III	3.476	3.636	841	6.271	7.112	2.189	1.860	292	3.757	4.049
IV	3.490	3.649	851	6.288	7.139	2.164	1.862	269	3.757	4.026
2023 I	3.498	3.657	851	6.305	7.155	2.173	1.901	260	3.813	4.073
II	3.504	3.668	851	6.322	7.172	2.197	1.927	303	3.821	4.125
<i>Tasas de variación sobre igual período del año anterior (%)</i>										
2007	1,7	1,7	-1,1	2,2	1,7	1,9	5,5	-1,0	4,1	3,3
2008	1,5	1,4	-1,2	1,9	1,4	2,0	5,7	0,1	4,0	3,5
2009	0,9	0,9	-1,7	1,4	0,9	0,3	4,7	-10,5	4,0	2,1
2010	0,7	0,8	-2,1	1,2	0,7	-0,0	3,4	-5,2	2,3	1,4
2011	0,6	0,6	-2,1	1,0	0,6	-0,0	1,5	-5,4	1,4	0,6
2012	0,3	0,4	-2,0	0,7	0,3	-0,9	3,5	-6,8	1,9	1,0
2013	-0,1	0,2	-2,1	0,4	0,1	-0,8	0,3	-6,3	0,3	-0,3
2014	0,0	0,2	-1,8	0,4	0,1	0,3	-0,0	-5,1	0,7	0,2
2015	0,2	0,2	-1,3	0,4	0,2	-0,4	0,6	-5,2	0,6	0,1
2016	0,2	0,2	-1,4	0,4	0,2	-1,2	-1,8	-9,5	-0,8	-1,4
2017	0,1	0,2	-0,9	0,3	0,2	-0,3	-1,1	0,5	-0,7	-0,7
2018	0,2	0,3	-0,2	0,3	0,2	-0,5	-0,7	-3,0	-0,4	-0,6
2019	0,7	0,8	0,9	0,7	0,7	-0,1	1,5	1,7	0,5	0,6
2020	0,7	0,8	1,5	0,6	0,7	-0,9	-2,8	-10,1	-1,2	-1,8
2021	0,4	0,5	0,9	0,4	0,5	2,1	5,2	8,0	3,2	3,5
2022	0,8	0,7	2,3	0,6	0,8	-0,7	1,0	1,1	-0,0	0,1
2020 II	0,7	0,8	1,5	0,6	0,7	-4,8	-9,4	-21,2	-5,8	-6,9
III	0,6	0,7	1,5	0,6	0,7	-0,6	-2,0	-10,4	-0,5	-1,2
IV	0,6	0,7	1,5	0,6	0,7	0,9	0,7	-7,8	1,4	0,8
2021 I	0,3	0,5	-0,4	0,5	0,4	-0,2	-0,0	-11,2	0,7	-0,1
II	0,4	0,6	0,6	0,5	0,5	6,1	12,2	27,4	7,6	8,8
III	0,5	0,6	1,7	0,4	0,6	2,0	5,5	13,8	2,8	3,6
IV	0,5	0,5	1,7	0,3	0,5	0,6	3,8	5,1	1,8	2,0
2022 I	0,8	0,6	3,2	0,4	0,7	-0,1	3,1	8,5	0,9	1,4
II	0,9	0,6	2,7	0,5	0,7	-0,7	1,3	0,4	0,2	0,2
III	0,7	0,6	1,3	0,6	0,7	-0,7	0,4	-5,0	0,2	-0,2
IV	0,9	0,9	2,1	0,7	0,9	-1,5	-0,7	2,1	-1,3	-1,1
2023 I	1,0	1,1	2,1	0,9	1,0	0,7	3,5	0,9	2,1	2,0
II	0,9	1,1	1,2	1,0	1,0	1,1	3,8	7,8	1,9	2,3

Fuente: EPA (INE)

III.5.2. POBLACIÓN OCUPADA POR SEXO, EDAD Y SECTORES PRODUCTIVOS. ANDALUCÍA

	Población ocupada								Total
	Sexo		Edad		Sectores productivos ^(*)				
	Hombres	Mujeres	<25 años	≥25 años	Primario	Industria	Construcción	Servicios	
<i>Miles de personas</i>									
2007	1.990	1.249	380	2.859	247	328	486	2.178	3.239
2008	1.901	1.260	341	2.819	220	318	418	2.204	3.161
2009	1.708	1.224	244	2.688	217	277	280	2.158	2.932
2010	1.648	1.226	211	2.663	225	261	246	2.142	2.874
2011	1.602	1.196	183	2.615	215	254	210	2.120	2.798
2012	1.482	1.173	141	2.514	202	238	157	2.058	2.655
2013	1.440	1.131	118	2.453	195	220	135	2.021	2.571
2014	1.491	1.143	127	2.507	221	224	135	2.054	2.634
2015	1.565	1.202	135	2.633	219	229	150	2.169	2.767
2016	1.610	1.223	119	2.714	246	251	161	2.175	2.833
2017	1.677	1.272	145	2.804	263	264	164	2.258	2.949
2018	1.738	1.293	147	2.884	251	278	194	2.308	3.031
2019	1.777	1.343	163	2.956	255	294	207	2.364	3.120
2020	1.739	1.282	127	2.894	265	299	197	2.260	3.021
2021	1.782	1.369	151	3.000	274	293	216	2.368	3.151
2022	1.825	1.434	178	3.082	242	298	219	2.501	3.260
2020 II	1.683	1.226	110	2.799	252	284	192	2.181	2.909
III	1.729	1.256	131	2.854	227	303	202	2.253	2.985
IV	1.769	1.314	120	2.963	291	300	206	2.286	3.083
2021 I	1.747	1.305	116	2.936	312	291	200	2.249	3.052
II	1.789	1.366	148	3.006	270	297	218	2.369	3.155
III	1.775	1.372	179	2.968	220	283	224	2.422	3.148
IV	1.818	1.432	161	3.089	296	300	223	2.431	3.250
2022 I	1.808	1.410	165	3.053	289	282	227	2.419	3.218
II	1.835	1.443	187	3.092	238	300	220	2.521	3.279
III	1.850	1.431	187	3.094	203	304	228	2.546	3.281
IV	1.808	1.453	173	3.088	238	306	202	2.516	3.261
2023 I	1.841	1.487	162	3.166	262	311	204	2.550	3.327
II	1.862	1.518	185	3.195	236	289	221	2.634	3.380
<i>Tasas de variación sobre igual período del año anterior (%)</i>									
2007	1,6	5,8	-2,9	4,1	-3,9	3,6	3,1	4,0	3,2
2008	-4,5	0,9	-10,2	-1,4	-10,9	-2,9	-14,0	1,2	-2,4
2009	-10,1	-2,8	-28,6	-4,6	-1,4	-12,9	-33,1	-2,1	-7,2
2010	-3,5	0,2	-13,6	-0,9	3,7	-5,9	-12,2	-0,7	-2,0
2011	-2,8	-2,5	-13,3	-1,8	-4,4	-2,7	-14,7	-1,1	-2,6
2012	-7,5	-1,9	-22,7	-3,9	-6,0	-6,2	-25,1	-2,9	-5,1
2013	-2,8	-3,6	-16,3	-2,4	-3,2	-7,5	-14,3	-1,8	-3,2
2014	3,5	1,1	7,5	2,2	13,0	1,5	0,3	1,7	2,4
2015	5,0	5,1	6,2	5,0	-0,9	2,3	11,3	5,6	5,1
2016	2,9	1,8	-11,8	3,1	12,4	9,6	7,3	0,3	2,4
2017	4,1	4,0	21,7	3,3	7,0	5,3	1,4	3,8	4,1
2018	3,6	1,7	1,5	2,9	-4,6	5,4	18,3	2,2	2,8
2019	2,3	3,8	11,2	2,5	1,8	5,6	6,7	2,4	2,9
2020	-2,1	-4,5	-22,2	-2,1	3,7	1,9	-4,5	-4,4	-3,2
2021	2,5	6,8	18,8	3,7	3,7	-2,3	9,6	4,8	4,3
2022	2,4	4,8	17,7	2,7	-11,9	1,8	1,4	5,6	3,4
2020 II	-5,7	-9,3	-33,2	-5,8	-0,2	-3,3	-9,8	-8,2	-7,2
III	-2,5	-5,3	-22,8	-2,6	11,2	2,7	-2,8	-5,9	-3,7
IV	-0,6	-3,2	-25,3	-0,4	6,1	0,3	3,0	-3,3	-1,7
2021 I	-1,6	-2,0	-21,5	-0,8	7,8	-6,4	6,4	-3,0	-1,8
II	6,2	11,5	34,8	7,4	7,5	4,5	13,5	8,6	8,4
III	2,7	9,2	36,9	4,0	-3,2	-6,8	10,5	7,5	5,4
IV	2,8	9,0	33,8	4,3	1,6	0,1	8,1	6,3	5,4
2022 I	3,5	8,1	41,9	4,0	-7,4	-3,1	13,5	7,6	5,4
II	2,6	5,7	25,9	2,8	-12,2	1,1	0,7	6,4	3,9
III	4,2	4,3	4,3	4,2	-7,7	7,6	2,0	5,1	4,2
IV	-0,6	1,5	7,6	-0,0	-19,6	1,8	-9,5	3,5	0,4
2023 I	1,8	5,4	-2,1	3,7	-9,4	10,3	-10,2	5,4	3,4
II	1,5	5,1	-0,8	3,3	-0,6	-3,5	0,4	4,5	3,1

Nota: (*) Los datos a partir de 2009 corresponden a la CNAE-09
Fuente: EPA (INE)

III.5.3. POBLACIÓN OCUPADA POR SECTOR INSTITUCIONAL, TIPO DE JORNADA Y NIVEL DE FORMACIÓN. ANDALUCÍA

	Población ocupada								Total
	Sector institucional		Tipo de jornada		Nivel de formación				
	Público	Privado	A tiempo completo	A tiempo parcial	Sin estudios	Estudios Primario	Estudios secundarios	Estudios universitarios	
<i>Miles de personas</i>									
2007	520	2.718	2.849	390	160	449	1.976	654	3.239
2008	525	2.632	2.764	396	133	404	1.961	662	3.161
2009	561	2.372	2.527	405	121	345	1.818	648	2.932
2010	583	2.291	2.461	413	111	323	1.767	673	2.874
2011	576	2.222	2.384	414	96	293	1.741	668	2.798
2012	547	2.108	2.225	431	73	251	1.672	659	2.655
2013	514	2.057	2.124	447	56	233	1.621	662	2.571
2014	513	2.121	2.163	471	58	220	1.678	678	2.634
2015	553	2.214	2.264	503	73	211	1.791	692	2.767
2016	541	2.292	2.356	477	67	205	1.821	740	2.833
2017	556	2.393	2.461	487	68	199	1.899	783	2.949
2018	575	2.456	2.549	482	66	202	1.963	800	3.031
2019	571	2.548	2.639	480	70	190	2.020	839	3.120
2020	556	2.465	2.577	444	70	171	1.923	858	3.021
2021	605	2.547	2.690	461	75	150	2.034	892	3.151
2022	615	2.645	2.790	470	61	151	2.110	937	3.260
2020 II	529	2.380	2.523	386	66	168	1.836	839	2.909
III	569	2.416	2.551	434	57	155	1.923	850	2.985
IV	585	2.498	2.581	502	88	165	1.952	878	3.083
2021 I	583	2.469	2.615	437	88	163	1.920	881	3.052
II	603	2.552	2.680	475	73	151	2.034	896	3.155
III	607	2.540	2.676	471	67	131	2.065	884	3.148
IV	625	2.625	2.789	461	72	153	2.117	908	3.250
2022 I	599	2.619	2.751	467	74	149	2.095	900	3.218
II	618	2.660	2.811	468	56	161	2.120	941	3.279
III	621	2.659	2.833	447	54	147	2.131	948	3.281
IV	621	2.640	2.765	496	62	147	2.093	960	3.261
2023 I	634	2.694	2.857	471	64	146	2.149	968	3.327
II	621	2.760	2.888	492	60	154	2.175	991	3.380
<i>Tasas de variación sobre igual período del año anterior (%)</i>									
2007	-1,1	4,0	3,9	-1,8	1,1	9,2	1,6	4,8	3,2
2008	0,9	-3,2	-3,0	1,6	-16,4	-10,1	-0,7	1,2	-2,4
2009	6,8	-9,9	-8,6	2,2	-9,3	-14,7	-7,3	-2,1	-7,2
2010	3,9	-3,4	-2,6	2,1	-7,9	-6,4	-2,8	3,8	-2,0
2011	-1,1	-3,0	-3,1	0,1	-13,6	-9,3	-1,5	-0,7	-2,6
2012	-5,0	-5,1	-6,7	4,2	-24,5	-14,3	-3,9	-1,3	-5,1
2013	-6,1	-2,4	-4,5	3,8	-22,4	-7,2	-3,1	0,3	-3,2
2014	-0,2	3,1	1,8	5,3	2,2	-5,5	3,6	2,5	2,4
2015	7,9	4,4	4,7	6,9	27,1	-3,9	6,7	2,1	5,1
2016	-2,2	3,5	4,1	-5,2	-8,3	-2,9	1,7	6,8	2,4
2017	2,7	4,4	4,5	2,1	1,2	-3,2	4,2	5,9	4,1
2018	3,4	2,6	3,5	-1,1	-3,3	1,7	3,4	2,1	2,8
2019	-0,7	3,8	3,6	-0,4	6,4	-5,9	2,9	4,9	2,9
2020	-2,7	-3,3	-2,3	-7,6	-0,1	-10,3	-4,8	2,3	-3,2
2021	8,8	3,3	4,4	3,9	7,5	-12,3	5,8	4,0	4,3
2022	1,7	3,9	3,7	1,8	-18,4	0,9	3,7	5,1	3,4
2020 II	-8,7	-6,9	-4,6	-21,3	-3,9	-14,6	-9,6	-0,1	-7,2
III	-0,3	-4,5	-3,2	-6,6	-15,3	-13,5	-4,4	0,8	-3,7
IV	3,6	-2,8	-2,9	4,8	17,5	-11,2	-3,4	2,8	-1,7
2021 I	8,0	-3,8	-1,5	-3,5	29,9	-16,3	-3,0	1,9	-1,8
II	13,9	7,2	6,2	23,1	10,2	-10,0	10,8	6,8	8,4
III	6,7	5,1	4,9	8,7	17,4	-15,4	7,4	4,0	5,4
IV	6,8	5,1	8,1	-8,2	-18,1	-7,0	8,4	3,4	5,4
2022 I	2,7	6,1	5,2	6,7	-16,6	-8,7	9,1	2,2	5,4
II	2,6	4,2	4,9	-1,6	-23,0	6,7	4,2	5,0	3,9
III	2,3	4,7	5,9	-5,1	-19,9	12,1	3,2	7,2	4,2
IV	-0,6	0,6	-0,9	7,8	-14,4	-4,2	-1,1	5,7	0,4
2023 I	5,8	2,9	3,8	0,9	-13,4	-1,9	2,6	7,6	3,4
II	0,4	3,7	2,8	5,2	7,6	-4,8	2,6	5,3	3,1

Fuente: EPA (INE)

III.5.4. POBLACIÓN ASALARIADA POR TIPO DE CONTRATO Y SECTORES PRODUCTIVOS. ANDALUCÍA

	Población asalariada						Total	Población no asalariada
	Tipo de contrato		Sectores productivos ^(*)					
	Indefinido	Temporal	Primario	Industria	Construcción	Servicios		
<i>Miles de personas</i>								
2007	1.482	1.183	-	-	-	-	2.665	574
2008	1.545	1.049	157	269	349	1.818	2.593	567
2009	1.530	867	156	234	222	1.786	2.397	535
2010	1.560	819	170	224	191	1.794	2.379	494
2011	1.535	793	158	219	162	1.788	2.327	471
2012	1.474	704	154	205	114	1.704	2.178	478
2013	1.429	655	148	190	98	1.648	2.084	487
2014	1.404	733	167	190	100	1.680	2.137	497
2015	1.468	797	164	194	115	1.793	2.265	502
2016	1.494	824	189	215	123	1.791	2.318	515
2017	1.554	867	198	231	127	1.865	2.421	528
2018	1.612	900	194	245	148	1.925	2.512	519
2019	1.669	910	192	255	165	1.967	2.579	540
2020	1.674	795	201	260	154	1.855	2.469	552
2021	1.741	879	211	258	170	1.980	2.619	532
2022	1.962	770	183	263	171	2.114	2.731	528
2020 II	1.653	698	190	245	149	1.766	2.351	558
III	1.684	759	162	264	158	1.860	2.443	542
IV	1.672	861	228	264	158	1.882	2.533	551
2021 I	1.673	851	249	255	156	1.864	2.524	528
II	1.749	857	205	260	174	1.967	2.606	549
III	1.758	884	160	253	177	2.053	2.643	505
IV	1.782	924	231	263	174	2.037	2.705	545
2022 I	1.824	865	227	250	177	2.035	2.689	529
II	1.924	818	180	263	172	2.127	2.742	536
III	1.995	753	148	267	178	2.154	2.747	533
IV	2.105	642	178	275	157	2.137	2.747	514
2023 I	2.151	645	205	272	161	2.158	2.796	531
II	2.204	628	180	261	171	2.221	2.832	548
<i>Tasas de variación sobre igual período del año anterior (%)</i>								
2007	6,8	0,1	-	-	-	-	3,7	0,8
2008	4,2	-11,4	-	-	-	-	-2,7	-1,2
2009	-0,9	-17,3	-0,6	-13,2	-36,5	-1,8	-7,6	-5,7
2010	1,9	-5,5	8,8	-4,3	-13,7	0,5	-0,7	-7,6
2011	-1,6	-3,3	-7,0	-2,2	-15,1	-0,4	-2,2	-4,8
2012	-4,0	-11,2	-2,7	-6,3	-29,4	-4,7	-6,4	1,5
2013	-3,0	-7,0	-3,6	-7,6	-14,1	-3,3	-4,3	2,1
2014	-1,8	11,9	12,7	0,2	1,6	1,9	2,5	2,0
2015	4,6	8,7	-2,1	2,1	14,6	6,7	6,0	1,0
2016	1,8	3,4	15,5	10,8	7,5	-0,1	2,3	2,5
2017	4,0	5,2	4,6	7,5	2,9	4,1	4,4	2,4
2018	3,8	3,7	-2,3	6,1	17,0	3,2	3,8	-1,6
2019	3,5	1,2	-0,8	4,1	11,3	2,2	2,7	4,1
2020	0,3	-12,6	4,5	1,7	-6,7	-5,7	-4,3	2,1
2021	4,0	10,5	5,3	-0,8	10,6	6,7	6,1	-3,6
2022	12,7	-12,4	-13,2	2,2	0,7	6,7	4,3	-0,7
2020 II	-0,6	-24,8	0,7	-3,0	-12,8	-10,7	-9,2	2,3
III	1,2	-15,7	14,7	2,1	-6,6	-6,9	-4,8	1,2
IV	-0,0	-5,9	10,0	2,4	0,0	-4,1	-2,1	0,2
2021 I	-0,9	-1,4	12,2	-4,0	3,9	-2,6	-1,0	-5,1
II	5,8	22,7	7,4	6,0	17,0	11,3	10,8	-1,6
III	4,4	16,5	-1,3	-4,0	11,6	10,4	8,1	-6,8
IV	6,6	7,3	1,4	-0,6	9,9	8,2	6,8	-1,0
2022 I	9,0	1,7	-9,0	-2,2	13,9	9,2	6,5	0,1
II	10,0	-4,5	-12,1	1,1	-1,2	8,2	5,2	-2,3
III	13,4	-14,9	-7,3	5,3	0,9	4,9	4,0	5,6
IV	18,2	-30,5	-22,9	4,5	-9,4	4,9	1,5	-5,6
2023 I	17,9	-25,4	-9,4	8,9	-9,4	6,0	4,0	0,5
II	14,6	-23,3	-0,0	-0,8	-0,9	4,4	3,3	2,2

Nota: ^(*) Los datos a partir de 2009 corresponden a la CNAE-09
Fuente: EPA (INE)

III.5.5. POBLACIÓN PARADA POR SEXO, EDAD Y SECTORES PRODUCTIVOS. ANDALUCÍA

	Población parada									Total
	Sexo		Edad		Sectores productivos ⁽¹⁾					
	Hombres	Mujeres	<25 años	≥25 años	Primario	Industria	Construcción	Servicios	S.E.A. ⁽²⁾	
<i>Miles de personas</i>										
2007	210	263	115	359	58	20	55	161	180	474
2008	342	339	154	527	80	35	116	225	225	681
2009	541	449	200	790	118	47	160	306	359	990
2010	600	505	210	895	123	38	128	323	494	1.105
2011	645	562	215	991	142	38	106	345	576	1.207
2012	744	646	230	1.160	155	45	101	390	699	1.390
2013	768	693	229	1.231	156	41	84	389	791	1.461
2014	725	680	203	1.202	156	33	66	369	780	1.405
2015	642	633	178	1.097	151	26	59	360	679	1.275
2016	572	579	164	987	147	30	54	339	582	1.151
2017	499	511	139	870	127	26	40	311	505	1.010
2018	428	477	129	776	111	24	34	285	451	905
2019	386	453	117	722	113	26	37	283	379	839
2020	403	463	125	741	107	28	36	335	359	866
2021	405	467	121	751	105	24	36	268	438	872
2022	346	420	97	668	81	25	29	257	373	766
2020 II	380	409	110	679	107	32	32	327	290	788
III	431	501	139	793	128	31	41	366	366	932
IV	415	493	131	776	106	24	34	337	406	907
2021 I	412	476	122	766	104	31	33	300	420	888
II	401	467	132	736	105	23	34	233	474	868
III	428	481	128	781	126	21	41	277	444	909
IV	378	444	103	719	86	21	39	262	414	822
2022 I	350	426	93	683	80	27	26	252	391	776
II	339	414	95	659	78	24	31	245	375	753
III	339	429	105	663	92	27	25	252	373	768
IV	356	409	96	668	77	23	33	280	353	765
2023 I	332	414	99	647	69	25	31	290	331	746
II	335	410	118	627	79	27	25	274	339	745
<i>Tasas de variación sobre igual período del año anterior (%)</i>										
2007	5,0	4,0	6,1	3,9	2,4	-0,1	23,8	4,2	1,1	4,5
2008	62,8	28,7	34,2	47,0	39,2	72,7	111,5	39,7	25,2	43,9
2009	58,0	32,6	29,6	49,9	47,3	33,8	37,5	36,3	59,5	45,3
2010	10,9	12,4	5,0	13,3	4,2	-19,5	-20,1	5,4	37,5	11,6
2011	7,4	11,3	2,5	10,7	15,4	0,4	-17,1	6,8	16,6	9,2
2012	15,4	14,9	6,7	17,0	9,3	18,6	-4,9	13,0	21,4	15,2
2013	3,2	7,3	-0,2	6,2	0,7	-10,4	-16,4	-0,2	13,1	5,1
2014	-5,7	-1,8	-11,6	-2,4	-0,1	-18,9	-21,5	-5,0	-1,4	-3,8
2015	-11,4	-6,9	-12,3	-8,7	-3,4	-20,2	-10,6	-2,7	-12,9	-9,2
2016	-11,0	-8,5	-7,7	-10,0	-2,8	14,6	-8,2	-5,8	-14,4	-9,7
2017	-12,7	-11,9	-14,9	-11,8	-13,3	-13,5	-25,5	-8,2	-13,1	-12,3
2018	-14,3	-6,6	-7,6	-10,9	-13,0	-8,5	-14,7	-8,4	-10,8	-10,4
2019	-9,8	-5,0	-9,3	-7,0	2,1	10,1	6,7	-0,5	-15,9	-7,3
2020	4,5	2,2	6,8	2,7	-4,9	7,3	-1,4	18,2	-5,3	3,3
2021	0,4	0,9	-3,0	1,3	-1,9	-14,6	0,6	-20,0	21,8	0,6
2022	-14,5	-10,2	-19,7	-11,0	-22,7	4,8	-21,0	-4,1	-14,8	-12,2
2020 II	-0,9	-9,7	-3,9	-5,9	-7,5	17,8	-10,8	17,8	-23,5	-5,6
III	8,2	7,3	5,7	8,0	-1,4	28,7	14,4	25,8	-4,9	7,7
IV	7,4	12,5	17,4	9,0	-3,6	-5,5	-9,4	19,3	10,2	10,1
2021 I	6,2	6,0	1,6	6,9	18,7	21,3	-14,6	-3,1	11,9	6,1
II	5,7	14,2	19,9	8,5	-2,1	-30,3	5,5	-28,7	63,4	10,1
III	-0,8	-3,9	-7,9	-1,5	-1,7	-31,4	0,1	-24,4	21,3	-2,5
IV	-8,8	-9,9	-21,2	-7,4	-18,9	-10,4	13,6	-22,3	1,9	-9,4
2022 I	-15,1	-10,5	-23,4	-10,9	-23,7	-14,5	-19,8	-15,9	-6,8	-12,6
II	-15,5	-11,3	-28,2	-10,6	-25,9	7,0	-8,0	5,0	-20,7	-13,2
III	-20,8	-10,8	-18,2	-15,1	-27,4	27,5	-38,2	-9,1	-16,1	-15,5
IV	-5,8	-7,9	-6,6	-7,0	-10,9	8,4	-15,0	6,6	-14,7	-6,9
2023 I	-5,1	-2,9	6,1	-5,2	-13,9	-6,5	20,2	14,9	-15,4	-3,9
II	-1,2	-1,1	24,9	-4,9	1,3	11,7	-17,7	12,0	-9,7	-1,1

Nota: ⁽¹⁾ Los datos a partir de 2009 corresponden a la CNAE-09⁽²⁾ Sin empleo anterior (aquellos que dejaron su empleo hace 1 año o más)

Fuente: EPA (INE)

III.5.6. TASAS DE ACTIVIDAD Y DE PARO POR SEXO Y EDAD. ANDALUCÍA

	Tasas de actividad ⁽¹⁾					Tasas de paro ⁽²⁾				
	Sexo		Edad		Total	Sexo		Edad		Total
	Hombres	Mujeres	<25 años	≥25 años		Hombres	Mujeres	<25 años	≥25 años	
Porcentaje (%)										
2002	66,3	39,3	48,0	53,4	52,5	14,3	27,9	31,3	17,3	19,5
2003	66,5	40,4	48,0	54,2	53,2	13,7	25,9	29,9	16,5	18,4
2004	67,2	41,2	49,2	54,8	53,9	12,6	23,8	27,6	15,2	17,0
2005	67,7	42,1	52,0	55,1	54,7	10,4	19,2	24,6	12,0	13,8
2006	67,9	43,5	52,4	56,0	55,5	9,3	17,7	21,7	11,2	12,6
2007	68,0	45,2	52,5	57,0	56,4	9,6	17,4	23,2	11,1	12,8
2008	68,3	47,1	53,2	58,3	57,5	15,3	21,2	31,1	15,8	17,7
2009	67,9	48,9	48,4	59,7	58,2	24,1	26,8	45,0	22,7	25,2
2010	67,4	50,2	46,9	60,4	58,6	26,7	29,2	49,9	25,2	27,8
2011	67,0	50,6	45,3	60,6	58,6	28,7	32,0	54,1	27,5	30,1
2012	66,2	52,1	43,1	61,3	59,0	33,4	35,5	61,9	31,6	34,4
2013	65,7	52,2	41,2	61,3	58,8	34,8	38,0	66,0	33,4	36,2
2014	65,9	52,1	39,9	61,4	58,8	32,7	37,3	61,5	32,4	34,8
2015	65,5	52,3	38,3	61,5	58,8	29,1	34,5	56,8	29,4	31,5
2016	64,6	51,3	35,1	60,8	57,8	26,2	32,1	57,9	26,7	28,9
2017	64,4	50,6	35,6	60,2	57,3	22,9	28,6	49,0	23,7	25,5
2018	64,0	50,1	34,6	59,8	56,9	19,8	26,9	46,7	21,2	23,0
2019	63,4	50,4	34,9	59,6	56,8	17,8	25,2	41,7	19,6	21,2
2020	62,4	48,6	30,9	58,6	55,4	18,8	26,5	49,5	20,4	22,3
2021	63,5	50,9	33,1	60,2	57,0	18,5	25,4	44,5	20,0	21,7
2022	62,5	51,0	32,7	59,8	56,6	15,9	22,6	35,3	17,8	19,0
2017 II	64,4	50,7	35,6	60,3	57,4	23,3	27,6	48,7	23,4	25,2
III	64,5	50,5	38,5	59,8	57,3	22,6	28,8	46,0	23,7	25,4
IV	63,9	50,2	34,3	59,9	56,9	21,6	27,8	47,9	22,7	24,4
2018 I	63,9	50,5	32,2	60,3	57,1	21,5	28,6	48,7	23,1	24,7
II	63,9	50,5	34,4	60,0	57,0	20,2	26,7	47,3	21,3	23,1
III	64,0	49,9	36,8	59,4	56,8	19,4	27,1	46,0	21,0	22,8
IV	64,0	49,5	35,2	59,4	56,6	17,9	25,4	45,1	19,4	21,3
2019 I	63,1	50,4	33,7	59,6	56,6	17,5	25,4	40,9	19,6	21,1
II	63,6	50,7	34,8	59,9	57,0	17,7	25,1	40,9	19,5	21,0
III	63,7	50,3	37,4	59,4	56,9	18,4	26,0	43,7	20,0	21,8
IV	63,3	50,2	33,7	59,6	56,6	17,8	24,4	41,0	19,3	20,8
2020 I	63,1	49,8	33,0	59,3	56,3	17,9	25,2	44,7	19,5	21,2
II	60,2	45,6	27,0	56,1	52,7	18,4	25,0	49,9	19,5	21,3
III	62,9	48,9	33,1	58,8	55,8	20,0	28,5	51,5	21,7	23,8
IV	63,4	50,2	30,6	60,1	56,7	19,0	27,3	52,2	20,8	22,7
2021 I	62,8	49,5	29,5	59,5	56,0	19,1	26,7	51,1	20,7	22,5
II	63,6	50,9	34,2	60,1	57,1	18,3	25,5	47,0	19,7	21,6
III	63,9	51,3	37,0	60,2	57,4	19,4	26,0	41,7	20,8	22,4
IV	63,5	51,9	31,6	61,0	57,5	17,2	23,7	39,1	18,9	20,2
2022 I	62,3	50,7	31,0	59,8	56,4	16,2	23,2	36,1	18,3	19,4
II	62,6	51,2	33,5	59,9	56,8	15,6	22,3	33,6	17,6	18,7
III	63,0	51,2	34,7	59,9	56,9	15,5	23,1	35,9	17,7	19,0
IV	62,0	51,0	31,6	59,7	56,4	16,4	22,0	35,8	17,8	19,0
2023 I	62,1	52,0	30,6	60,5	56,9	15,3	21,8	38,0	17,0	18,3
II	62,7	52,5	35,7	60,4	57,5	15,2	21,3	38,9	16,4	18,1

Notas: ⁽¹⁾ Activos/Población ≥ 16 años. ⁽²⁾ Parados/Activos

Fuente: EPA (INE)

III.5.7. AFILIACIÓN DE TRABAJADORES A LA SEGURIDAD SOCIAL Y PARO REGISTRADO. ANDALUCÍA

	Afiliados a la Seguridad Social	Paro registrado					Total
		Primario	Industria	Construcción	Servicios	Sin empleo anterior	
2008	2.973.179	46.194	63.963	151.651	360.148	97.422	719.378
2009	2.905.994	36.478	77.481	201.385	445.117	91.032	851.493
2010	2.875.231	41.949	77.870	196.019	461.678	126.483	903.999
2011	2.841.260	46.834	82.585	201.044	499.585	139.104	969.152
2012	2.681.637	62.670	88.993	188.383	611.133	132.650	1.083.829
2013	2.699.243	63.477	79.830	155.046	607.193	128.101	1.033.647
2014	2.765.840	72.667	71.226	130.651	604.235	130.904	1.009.683
2015	2.834.065	65.019	64.558	112.989	600.466	119.942	962.974
2016	2.911.752	58.099	57.260	96.649	565.008	106.061	883.077
2017	3.011.953	55.750	51.767	83.334	540.900	93.613	825.364
2018	3.110.171	51.566	49.525	77.676	526.771	83.229	788.767
2019	3.175.372	54.392	47.068	77.577	517.923	80.974	777.934
2020	3.124.354	75.476	55.525	90.341	636.132	111.963	969.437
2021	3.253.950	61.450	46.649	75.889	520.760	80.893	785.641
2022	3.312.319	49.414	41.758	67.718	487.412	80.795	727.097
2022 Ago	3.260.564	69.166	43.888	71.171	507.860	80.409	772.494
Sep	3.251.254	63.855	43.850	69.195	520.231	82.151	779.282
Oct	3.274.493	57.027	43.088	67.169	510.108	83.154	760.546
Nov	3.287.374	53.843	42.059	66.036	503.356	84.083	749.377
Dic	3.312.319	49.414	41.758	67.718	487.412	80.795	727.097
2023 Ene	3.282.305	50.472	42.202	65.866	508.190	81.415	748.145
Feb	3.289.347	51.643	41.917	65.206	506.460	84.449	749.675
Mar	3.334.005	50.111	40.873	63.234	494.539	85.634	734.391
Abr	3.386.504	48.314	39.667	62.050	481.663	82.146	713.840
May	3.394.379	48.254	38.941	61.384	478.526	80.214	707.319
Jun	3.356.258	49.698	37.851	61.462	470.487	79.041	698.539
Jul	3.344.113	49.063	37.480	62.363	465.553	78.914	693.373
Ago	3.326.726	47.215	37.899	64.061	468.852	78.228	696.255
<i>Tasas de variación sobre igual período del año anterior (%)</i>							
2008	-5,3	45,3	34,1	94,2	32,6	19,3	40,8
2009	-2,3	-21,0	21,1	32,8	23,6	-6,6	18,4
2010	-1,1	15,0	0,5	-2,7	3,7	38,9	6,2
2011	-1,2	11,6	6,1	2,6	8,2	10,0	7,2
2012	-5,6	33,8	7,8	-6,3	22,3	-4,6	11,8
2013	0,7	1,3	-10,3	-17,7	-0,6	-3,4	-4,6
2014	2,5	14,5	-10,8	-15,7	-0,5	2,2	-2,3
2015	2,5	-10,5	-9,4	-13,5	-0,6	-8,4	-4,6
2016	2,7	-10,6	-11,3	-14,5	-5,9	-11,6	-8,3
2017	3,4	-4,0	-9,6	-13,8	-4,3	-11,7	-6,5
2018	3,3	-7,5	-4,3	-6,8	-2,6	-11,1	-4,4
2019	2,1	5,5	-5,0	-0,1	-1,7	-2,7	-1,4
2020	-1,6	38,8	18,0	16,5	22,8	38,3	24,6
2021	4,1	-18,6	-16,0	-16,0	-18,1	-27,8	-19,0
2022	1,8	-19,6	-10,5	-10,8	-6,4	-0,1	-7,5
2022 Ago	3,1	-5,3	-5,1	-7,1	-2,5	0,6	-3,0
Sep	2,9	-3,2	-4,7	-5,9	-2,5	0,5	-2,7
Oct	2,5	-15,1	-6,4	-7,9	-5,4	-1,0	-6,0
Nov	2,3	-15,6	-7,3	-8,2	-6,0	0,5	-6,4
Dic	1,8	-19,6	-10,5	-10,8	-6,4	-0,1	-7,5
2023 Ene	1,9	-21,9	-9,2	-10,5	-6,1	2,1	-7,1
Feb	2,1	-27,0	-9,4	-9,4	-6,0	2,9	-7,4
Mar	2,7	-29,2	-13,3	-17,2	-7,4	2,3	-9,5
Abr	3,0	-26,0	-12,6	-13,9	-6,2	-0,7	-8,3
May	2,2	-24,7	-11,7	-10,9	-4,8	1,7	-6,7
Jun	1,7	-32,3	-12,7	-9,6	-5,9	-1,7	-8,7
Jul	1,9	-33,7	-12,3	-9,8	-6,4	-0,2	-9,1
Ago	2,0	-31,7	-13,6	-10,0	-7,7	-2,7	-9,9

Notas: Datos en el último mes de cada período. Paro registrado: referido al último día del mes. Afiliados: media mensual

Fuentes: SEPE; Ministerio de Trabajo y Economía Social; Ministerio de Inclusión, Seguridad Social y Migraciones

III.5.8. RELACIONES LABORALES. ANDALUCÍA

	Negociación colectiva		Regulaciones de empleo ^(*)				Jornadas no trabajadas por huelgas (miles)
	Convenios	Trabajadores	Trabajadores				
			Reducción	Suspensión	Extinción	Total	
2008	912	1.443.372	283	3.063	2.559	5.905	258,7
2009	894	1.323.916	1.180	20.504	3.932	25.616	560,2
2010	742	1.318.399	2.042	13.460	4.003	19.505	85,5
2011	665	1.289.976	5.028	12.757	6.561	24.346	25,3
2012	622	1.216.910	11.803	16.068	8.960	36.831	48,6
2013	635	1.319.343	8.752	10.330	7.025	26.107	44,5
2014	725	1.297.095	5.589	5.047	3.396	14.032	52,8
2015	848	1.178.790	1.442	2.770	1.764	5.976	22,0
2016	831	1.085.178	857	3.846	1.954	6.657	36,7
2017	840	1.255.892	649	1.649	2.385	4.683	36,3
2018	818	1.320.360	327	1.593	2.081	4.001	25,5
2019	836	1.223.086	262	1.447	3.580	5.289	46,4
2020	722	1.089.775	-	-	1.527	127.081	31,1
2021	700	1.173.228	10.129	45.921	5.354	61.404	18,5
2022	586	1.314.613	3.632	22.156	2.724	28.512	5,8
2022 Ago	403	783.319	3.086	15.394	2.009	20.489	4,7
Sep	422	917.972	3.189	15.790	2.048	21.027	4,7
Oct	441	929.828	3.256	16.764	2.293	22.313	4,8
Nov	471	957.777	3.346	17.433	2.442	23.221	5,3
Dic	586	1.314.613	3.632	22.156	2.724	28.512	5,8
2023 Ene	290	768.642	32	1.012	116	1.160	0,9
Feb	313	801.403	97	1.459	189	1.745	8,2
Mar	339	931.900	192	1.763	659	2.614	10,6
Abr	359	956.000	249	2.606	779	3.634	10,7
May	376	1.002.557	297	3.002	1.161	4.460	12,6
Jun	398	1.019.335	435	3.836	1.387	5.658	-
Jul	424	1.039.003	-	-	-	-	-
Ago	443	1.115.526	-	-	-	-	-
<i>Tasas de variación sobre igual período del año anterior (%)</i>							
2008	3,2	1,8	664,9	62,8	91,8	100,0	14,6
2009	-2,0	-8,3	317,0	569,4	53,7	333,8	116,5
2010	-17,0	-0,4	73,1	-34,4	1,8	-23,9	-84,7
2011	-10,4	-2,2	146,2	-5,2	63,9	24,8	-70,4
2012	-6,5	-5,7	134,7	26,0	36,6	51,3	92,1
2013	2,1	8,4	-25,8	-35,7	-21,6	-29,1	-8,4
2014	14,2	-1,7	-36,1	-51,1	-51,7	-46,3	18,7
2015	17,0	-9,1	-74,2	-45,1	-48,1	-57,4	-58,4
2016	-2,0	-7,9	-40,6	38,8	10,8	11,4	66,7
2017	1,1	15,7	-24,3	-57,1	22,1	-29,7	-0,9
2018	-2,6	5,1	-49,6	-3,4	-12,7	-14,6	-29,7
2019	2,2	-7,4	-19,9	-9,2	72,0	32,2	81,7
2020	-13,6	-10,9	-	-	-57,3	2.302,7	-33,0
2021	-3,0	7,7	-	-	250,6	-51,7	-40,4
2022	-16,3	12,1	-64,1	-51,8	-49,1	-53,6	-68,6
2022 Ago	6,9	43,4	-67,7	-63,9	-50,6	-63,6	-43,5
Sep	8,5	63,3	-67,1	-63,8	-55,9	-63,7	-58,0
Oct	8,4	39,1	-66,9	-62,6	-51,6	-62,4	-61,5
Nov	11,6	33,5	-66,3	-61,7	-51,3	-61,6	-63,3
Dic	-16,3	12,1	-64,1	-51,8	-49,1	-53,6	-68,6
2023 Ene	15,1	90,0	-61,0	828,4	41,5	324,9	261,8
Feb	12,6	95,6	-66,7	266,6	-70,7	30,8	3.050,6
Mar	8,0	107,6	-82,4	-73,6	-20,3	-69,6	321,7
Abr	8,1	93,9	-88,3	-73,6	-20,8	-72,0	213,5
May	7,4	99,8	-89,1	-71,1	4,0	-68,7	250,5
Jun	9,0	90,5	-84,4	-72,8	-3,5	-69,1	-
Jul	9,3	37,1	-	-	-	-	-
Ago	9,9	42,4	-	-	-	-	-

Nota: Datos acumulados en lo que va de año. Datos actualizados a 31 de agosto de 2023. Los datos de 2022 y 2023 son provisionales.

^(*) Debido al Covid-19, la publicación de la Estadística de Regulación de Empleo sufrió modificaciones, reduciéndose el número de tablas y nivel de desglose
Fuente: Ministerio de Trabajo y Economía Social; Ministerio de Inclusión, Seguridad Social y Migraciones

III. ECONOMÍA ANDALUZA

III.6 TEJIDO EMPRESARIAL

III.6. EMPRESAS INSCRITAS EN LA SEGURIDAD SOCIAL. ANDALUCÍA

	Empresas								Total	Trabajadores
	Sectores económicos				Tamaño de la empresa (trabajadores)					
	Primario	Industria	Construcción	Servicios	1-9	10-49	50-249	≥250		
Número										
2011	54.085	17.019	19.773	156.126	218.404	25.029	3.040	530	247.003	1.853.426
2012	47.940	15.812	16.336	152.868	208.118	21.497	2.843	498	232.956	1.716.711
2013	56.626	15.304	15.118	154.148	213.700	24.212	2.772	512	241.212	1.798.939
2014	50.803	15.446	15.288	157.008	213.035	22.104	2.880	526	238.565	1.782.301
2015	56.384	15.870	15.913	161.545	220.643	25.484	3.018	567	249.727	1.906.648
2016	58.136	16.060	16.426	164.983	224.883	26.856	3.267	599	255.615	1.998.727
2017	56.908	16.195	17.621	167.142	226.102	27.676	3.470	618	257.875	2.082.773
2018	62.153	16.329	18.845	169.522	232.294	30.193	3.708	654	266.856	2.209.429
2019	59.176	16.362	19.219	170.207	231.101	29.370	3.821	672	264.970	2.234.729
2020	59.697	16.160	19.601	161.131	224.352	27.983	3.597	654	256.589	2.188.709
2021	58.570	16.332	21.096	168.861	230.476	29.914	3.758	708	264.859	2.306.145
2022	51.554	16.273	22.015	170.808	226.437	29.452	4.018	733	260.650	2.339.497
2022 Ago	28.509	16.339	22.252	171.610	206.973	27.199	3.859	670	238.710	2.173.747
Sep	33.181	16.376	22.844	171.302	211.639	27.364	3.990	704	243.703	2.213.807
Oct	34.544	16.400	23.033	171.266	212.948	27.536	4.041	717	245.243	2.236.100
Nov	40.264	16.419	23.142	170.851	217.122	28.736	4.064	732	250.676	2.291.774
Dic	51.554	16.273	22.015	170.808	226.437	29.452	4.018	733	260.650	2.339.497
2023 Ene	44.456	16.195	22.749	168.813	219.122	28.296	4.017	760	252.213	2.288.996
Feb	41.350	16.291	23.101	170.451	218.401	27.903	4.113	768	251.193	2.297.459
Mar	37.880	16.354	23.507	172.272	216.667	28.269	4.269	799	250.013	2.338.934
Abr	36.433	16.431	23.794	175.358	217.719	29.042	4.414	835	252.016	2.398.938
May	31.959	16.471	23.816	174.875	213.514	28.476	4.307	808	247.121	2.344.623
Jun	28.711	16.477	23.863	174.667	210.444	28.400	4.139	729	243.718	2.269.139
Jul	27.152	16.397	23.517	174.653	208.432	28.433	4.110	730	241.719	2.271.725
Ago	28.460	16.279	22.782	173.292	207.907	28.112	4.069	722	240.813	2.254.289
Tasas de variación sobre igual período del año anterior (%)										
2012	-11,4	-7,1	-17,4	-2,1	-4,7	-14,1	-6,5	-6,0	-5,7	-7,4
2013	18,1	-3,2	-7,5	0,8	2,7	12,6	-2,5	2,8	3,5	4,8
2014	-10,3	0,9	1,1	1,9	-0,3	-8,7	3,9	2,7	-1,1	-0,9
2015	11,0	2,7	4,1	2,9	3,6	15,3	4,8	7,8	4,7	7,0
2016	3,1	1,2	3,2	2,1	1,9	5,4	8,3	5,6	2,4	4,8
2017	-2,1	0,8	7,3	1,3	0,5	3,1	6,2	3,2	0,9	4,2
2018	9,2	0,8	6,9	1,4	2,7	9,1	6,9	5,8	3,5	6,1
2019	-4,8	0,2	2,0	0,4	-0,5	-2,7	3,0	2,8	-0,7	1,1
2020	0,9	-1,2	2,0	-5,3	-2,9	-4,7	-5,9	-2,7	-3,2	-2,1
2021	-1,9	1,1	7,6	4,8	2,7	6,9	4,5	8,3	3,2	5,4
2022	-12,0	-0,4	4,4	1,2	-1,8	-1,5	6,9	3,5	-1,6	1,4
2022 Ago	-5,8	0,7	4,0	2,4	0,7	6,1	7,0	5,7	1,4	5,2
Sep	-5,8	-0,1	2,4	2,3	0,4	4,5	6,5	4,1	0,9	4,4
Oct	-6,3	-0,6	3,2	1,0	-0,4	2,5	5,4	0,7	0,0	2,7
Nov	-11,4	-0,4	3,0	1,4	-1,1	-0,3	6,0	3,4	-0,9	2,5
Dic	-12,0	-0,4	4,4	1,2	-1,8	-1,5	6,9	3,5	-1,6	1,4
2023 Ene	-12,6	-0,6	4,3	1,3	-1,6	-0,5	5,8	4,4	-1,3	2,3
Feb	-6,1	-0,7	3,6	1,0	-0,5	2,4	5,4	3,2	-0,1	2,8
Mar	-0,2	-0,7	5,5	1,6	0,9	5,5	7,7	3,9	1,5	4,7
Abr	-2,3	-0,7	4,6	1,3	0,4	4,2	5,5	5,7	0,9	3,9
May	-4,8	-0,6	2,5	1,0	-0,1	2,5	3,7	3,9	0,3	2,7
Jun	-2,9	-0,5	2,3	0,9	0,1	2,9	3,5	4,4	0,5	3,0
Jul	-2,9	-0,8	2,3	0,3	-0,4	2,2	3,7	5,6	0,0	2,4
Ago	-0,2	-0,4	2,4	1,0	0,5	3,4	5,4	7,8	0,9	3,7

Notas: Los datos anuales están referidos a último día hábil del año y los mensuales a último día hábil del mes

Fuentes: IECA; Ministerio de Trabajo y Economía Social.

III. ECONOMÍA ANDALUZA

III.7 PRECIOS, SALARIOS Y COSTES

III.7.1. DEFLACTOR DEL PIB. ANDALUCÍA

	Valor añadido bruto (precios básicos)					Impuestos menos subvenciones sobre los productos	PIB p.m.
	Primario	Industria	Construcción	Servicios	Total		
<i>Tasas de variación sobre igual período del año anterior (%)</i>							
2007	5,9	3,5	3,3	3,9	3,9	0,2	3,5
2008	-8,9	5,1	3,4	4,5	3,6	-14,5	1,7
2009	-14,2	-1,7	1,6	1,0	-0,1	-13,3	-1,2
2010	7,9	1,9	-4,4	-0,6	-0,3	22,1	1,4
2011	-9,7	4,7	-2,8	0,4	0,1	0,9	0,1
2012	6,2	3,3	-6,2	-0,4	-0,1	2,9	0,1
2013	-1,7	3,6	-4,6	-0,7	-0,6	9,8	0,4
2014	-0,4	-1,5	-0,3	-0,1	-0,3	-0,6	-0,3
2015	24,2	-0,5	0,7	0,3	1,6	-1,6	1,3
2016	-3,8	-2,6	0,9	1,0	0,2	-1,2	0,1
2017	9,1	5,7	2,6	0,9	2,1	3,5	2,3
2018	-5,2	2,6	1,6	1,1	0,8	3,0	1,1
2019	-7,6	-1,4	5,1	1,6	0,9	0,3	0,8
2020	4,3	1,1	0,4	1,4	1,5	-4,8	0,8
2021	3,2	16,0	6,7	0,7	2,9	11,6	3,7
2022	10,5	19,3	6,1	4,2	6,5	-1,4	5,7
2015 II	33,8	0,6	1,0	0,2	2,1	0,6	1,9
III	21,3	-1,2	0,4	0,6	1,6	-2,9	1,1
IV	17,8	-1,9	0,0	0,4	1,2	-2,6	0,8
2016 I	-5,8	-3,8	-0,4	0,8	-0,3	-3,5	-0,6
II	-5,5	-5,8	0,8	0,9	-0,3	-1,9	-0,5
III	-4,2	-2,6	1,4	1,0	0,2	-1,0	0,1
IV	0,1	2,0	1,7	1,2	1,2	1,5	1,3
2017 I	18,1	8,6	2,4	1,3	3,4	4,7	3,5
II	0,0	6,9	1,9	0,9	1,6	2,5	1,7
III	5,1	4,6	2,3	0,9	1,7	3,5	1,9
IV	13,6	3,1	3,7	0,4	1,8	3,2	2,0
2018 I	-7,9	1,5	3,0	0,7	0,3	1,8	0,4
II	8,5	2,5	1,1	0,8	1,6	3,8	1,8
III	-10,2	4,9	1,0	1,2	0,8	3,3	1,0
IV	-10,0	1,5	1,5	1,7	0,8	2,9	1,0
2019 I	-11,0	0,3	4,6	2,0	1,1	2,6	1,2
II	-12,2	-0,4	5,4	1,6	0,7	-0,3	0,6
III	-2,1	-2,8	4,6	1,4	1,0	0,1	0,9
IV	-4,3	-2,7	5,9	1,4	0,9	-1,2	0,7
2020 I	3,4	-2,3	-2,2	1,6	1,1	0,8	1,0
II	10,5	-1,3	1,0	1,7	2,0	-18,2	-0,1
III	-0,1	3,1	1,6	1,3	1,4	-3,4	0,9
IV	3,4	4,7	1,2	0,9	1,5	-0,8	1,3
2021 I	2,5	9,4	6,9	0,0	1,6	1,2	1,6
II	0,6	12,4	5,6	0,1	1,8	28,8	4,0
III	5,7	16,4	6,5	0,6	3,0	11,8	3,9
IV	4,2	25,4	7,4	1,8	4,9	10,0	5,4
2022 I	5,6	30,7	7,0	1,9	5,7	9,0	6,1
II	9,6	19,8	6,2	2,8	5,4	7,5	5,6
III	14,3	20,1	7,2	4,5	7,2	1,5	6,6
IV	13,3	9,2	4,4	7,6	7,8	-21,7	4,7
2023 I	17,2	3,5	5,4	5,9	6,2	-1,4	5,4
II	8,4	3,0	5,0	5,5	5,3	-2,0	4,5

Notas: Series ajustadas de efectos estacionales y de calendario. Revisión Estadística 2019
Fuente: Contabilidad Regional Trimestral de Andalucía (IECA)

III.7.2. ÍNDICE DE PRECIOS DE CONSUMO (IPC) POR GRUPOS ESPECIALES. ANDALUCÍA

	Alimentos elaborados beb. y tab.	Alimentos sin elaborar	Bienes industriales	Productos energéticos	Carburantes y combustibles	Servicios	General sin alimentos beb. y tab.	General sin carburantes y combust.	General sin productos energéticos	Inflación subyacente ⁽¹⁾	Índice general
<i>Base 2021=100</i>											
2007	82,0	80,4	90,7	70,2	78,6	84,1	87,4	86,7	88,2	89,0	86,0
2008	84,4	81,3	89,4	64,8	67,4	87,2	88,2	88,8	90,1	91,1	87,0
2009	84,9	78,0	89,9	70,4	73,8	88,6	89,1	88,7	89,9	91,1	87,6
2010	87,5	80,4	94,2	82,4	89,2	89,9	92,0	90,4	91,4	92,5	90,4
2011	90,3	80,5	96,7	90,4	97,8	91,1	93,9	91,7	92,5	93,7	92,3
2012	92,6	84,2	99,7	97,1	103,0	92,6	96,2	93,9	94,3	95,3	94,7
2013	95,2	84,5	99,6	97,9	105,7	92,2	95,9	93,9	94,5	95,5	94,9
2014	94,9	83,4	97,0	89,6	92,9	92,2	94,6	93,8	94,3	95,4	93,8
2015	96,1	85,3	95,2	82,7	82,4	93,1	94,1	94,7	95,3	96,3	93,8
2016	96,2	87,8	97,2	87,4	87,8	94,6	95,8	95,9	96,3	97,2	95,3
2017	97,2	90,7	97,7	90,0	91,8	95,8	96,8	96,7	97,2	97,9	96,4
2018	97,6	93,3	98,0	90,7	92,7	97,3	97,6	97,6	98,2	98,7	97,3
2019	98,0	96,1	97,2	87,8	95,7	98,7	98,0	97,9	99,2	99,6	97,8
2020	98,7	96,7	95,7	83,7	86,5	99,0	97,3	98,4	99,5	99,8	97,5
2021	101,9	103,8	108,4	119,0	107,8	100,8	104,7	103,8	102,0	101,8	104,1
2022	119,0	117,8	109,0	107,8	111,8	105,5	107,4	110,4	110,4	109,6	110,5
2022 Ago	112,5	114,4	114,1	138,4	124,5	104,8	109,5	109,5	106,9	106,1	110,5
Sep	113,0	114,8	112,2	128,4	123,0	104,6	108,5	108,9	107,4	106,5	109,9
Oct	114,2	119,7	111,7	120,0	125,4	105,0	108,4	109,4	109,0	107,8	110,5
Nov	116,1	117,0	110,7	114,0	123,9	105,0	108,0	109,2	109,5	108,6	110,3
Dic	119,0	117,8	109,0	107,8	111,8	105,5	107,4	110,4	110,4	109,6	110,5
2023 Ene	120,1	116,9	106,9	106,4	122,2	105,8	106,7	109,3	110,1	109,3	110,1
Feb	121,8	120,9	108,1	109,4	119,7	106,5	107,6	110,8	111,2	110,2	111,3
Mar	122,7	123,0	107,5	105,2	117,8	107,3	107,8	111,4	112,1	111,0	111,8
Abr	123,2	122,6	108,5	104,1	117,9	108,2	108,8	112,2	113,1	112,1	112,6
May	123,5	123,2	107,7	100,9	112,9	108,5	108,6	112,5	113,4	112,4	112,6
Jun	123,7	123,2	108,3	102,6	113,6	109,1	109,2	113,0	113,8	112,8	113,0
Jul	123,9	125,8	106,9	103,7	115,6	109,6	108,9	112,8	113,6	112,4	113,0
Ago	124,6	125,4	108,2	107,9	122,4	110,0	109,7	113,1	113,9	112,8	113,7
<i>Tasas de variación sobre igual período del año anterior (%)</i>											
2007	7,7	4,5	2,8	11,4	14,7	3,7	3,2	3,4	3,4	3,3	4,2
2008	2,9	1,1	-1,4	-7,8	-14,3	3,7	0,9	2,4	2,2	2,3	1,2
2009	0,6	-4,0	0,6	8,6	9,5	1,6	1,0	-0,1	-0,3	0,0	0,6
2010	3,1	3,1	4,8	17,2	20,9	1,5	3,3	1,8	1,6	1,5	3,2
2011	3,2	0,0	2,7	9,6	9,6	1,4	2,1	1,5	1,2	1,3	2,1
2012	2,5	4,6	3,1	7,5	5,3	1,7	2,4	2,3	1,9	1,7	2,6
2013	2,8	0,4	-0,1	0,8	2,6	-0,5	-0,3	0,1	0,2	0,2	0,3
2014	-0,3	-1,4	-2,6	-8,4	-12,1	-0,0	-1,4	-0,2	-0,2	-0,1	-1,2
2015	1,3	2,3	-1,9	-7,7	-11,3	1,0	-0,5	1,0	1,0	0,9	-0,0
2016	0,1	3,0	2,1	5,7	6,6	1,6	1,9	1,2	1,1	1,0	1,6
2017	1,1	3,2	0,6	3,0	4,6	1,3	1,0	0,9	0,9	0,7	1,1
2018	0,4	2,9	0,3	0,8	1,0	1,5	0,9	1,0	1,0	0,8	1,0
2019	0,4	3,0	-0,8	-3,3	3,2	1,5	0,3	0,3	1,0	0,9	0,5
2020	0,7	0,6	-1,5	-4,6	-9,5	0,3	-0,6	0,5	0,3	0,2	-0,3
2021	3,3	7,3	13,2	42,2	24,6	1,8	7,6	5,4	2,5	2,0	6,7
2022	16,8	13,6	0,5	-9,4	3,7	4,6	2,6	6,4	8,2	7,7	6,2
2022 Ago	12,7	15,5	15,6	36,7	22,0	4,2	9,9	10,1	7,6	6,7	10,9
Sep	12,8	16,3	10,5	20,7	19,0	4,2	7,4	8,4	7,6	6,6	9,2
Oct	13,4	16,9	5,6	6,0	16,5	4,5	5,1	7,0	7,8	6,8	7,7
Nov	14,8	14,2	4,4	2,4	12,9	4,6	4,5	6,9	7,8	7,0	7,3
Dic	16,8	13,6	0,5	-9,4	3,7	4,6	2,6	6,4	8,2	7,7	6,2
2023 Ene	16,9	12,4	0,6	-11,2	9,8	4,9	2,9	6,2	8,7	8,3	6,3
Feb	17,0	15,8	0,6	-11,3	2,6	5,1	3,0	7,1	9,1	8,4	6,6
Mar	16,8	15,6	-6,7	-28,1	-11,0	5,4	-0,6	5,3	9,0	8,4	3,9
Abr	14,2	9,4	-2,0	-16,0	-3,0	4,9	1,7	5,4	7,4	7,2	4,6
May	12,8	10,1	-4,1	-20,5	-11,6	5,0	0,6	5,1	7,0	6,7	3,7
Jun	11,9	6,4	-6,5	-25,7	-18,1	4,8	-0,7	4,2	6,3	6,3	2,2
Jul	10,9	10,0	-6,2	-24,8	-14,0	5,0	-0,3	4,2	6,6	6,4	2,6
Ago	10,7	9,6	-5,2	-22,1	-1,7	4,9	0,1	3,4	6,5	6,3	2,9

Notas: Datos anuales referidos al mes de diciembre. ⁽¹⁾ Índice general sin alimentos no elaborados ni productos energéticos
Fuente: INE

III.7.3. ÍNDICE DE PRECIOS DE CONSUMO (IPC) POR GRUPOS DE GASTO. ANDALUCÍA

	Alim. y bebidas no alcoh.	Bebidas alcoh. y tabaco	Vestido y calzado	Vivienda	Menaje	Sanidad	Transporte	Comunicaciones	Ocio y cultura	Enseñanza	Hoteles, cafés y restaurantes	Otros	IPC general
<i>Base 2021=100</i>													
2007	86,1	59,3	103,3	72,3	95,5	89,9	82,1	116,4	109,8	73,6	84,2	80,2	86,0
2008	87,9	61,7	103,9	77,3	98,3	90,3	77,2	116,1	109,3	76,7	87,2	83,1	87,0
2009	85,2	70,1	102,8	78,0	98,7	88,4	80,3	115,8	107,5	78,5	88,3	84,6	87,6
2010	85,9	81,5	103,3	82,6	99,8	86,6	88,4	114,9	106,2	80,6	89,5	86,9	90,4
2011	87,6	85,1	103,4	87,5	100,6	83,7	92,4	113,1	106,3	82,8	90,4	89,0	92,3
2012	90,0	89,8	103,6	92,7	101,2	96,0	94,7	110,0	106,3	90,9	90,7	91,9	94,7
2013	91,4	94,4	103,4	92,8	100,9	96,5	95,7	102,8	104,3	92,5	90,5	92,1	94,9
2014	90,6	94,9	103,6	93,3	99,9	96,3	90,3	97,0	102,4	93,3	90,9	93,3	93,8
2015	92,1	96,0	104,3	90,9	100,1	96,7	87,9	97,4	101,9	94,0	91,6	94,8	93,8
2016	92,9	96,8	105,1	91,9	99,9	97,7	92,0	100,6	101,9	95,2	93,0	96,3	95,3
2017	94,6	98,2	105,6	93,5	99,1	97,4	93,8	100,9	101,6	96,5	94,7	96,5	96,4
2018	95,8	99,1	106,5	95,1	99,3	98,0	93,9	103,2	101,3	97,9	96,4	97,5	97,3
2019	97,1	99,2	107,4	89,1	99,7	98,9	97,2	104,0	101,2	98,9	98,0	98,8	97,8
2020	97,8	99,6	108,4	90,7	99,7	99,2	93,2	99,7	99,7	99,6	98,5	99,6	97,5
2021	102,7	100,9	109,4	114,9	101,4	100,4	103,5	99,4	101,1	100,9	101,4	100,9	104,1
2022	120,2	108,8	110,7	106,0	110,8	101,3	108,0	97,6	104,1	103,6	110,3	105,4	110,5
2022 Ago	114,5	104,3	96,0	126,2	107,4	100,9	113,0	97,9	104,1	101,0	108,7	103,8	110,5
Sep	115,0	104,5	100,2	118,2	108,0	100,8	111,9	97,7	103,1	102,2	109,1	103,9	109,9
Oct	117,7	104,5	109,6	109,1	108,9	101,0	113,5	97,6	103,2	103,4	109,8	104,5	110,5
Nov	118,1	105,1	111,9	104,4	109,9	101,0	113,6	97,5	103,2	103,6	109,7	105,0	110,3
Dic	120,2	108,8	110,7	106,0	110,8	101,3	108,0	97,6	104,1	103,6	110,3	105,4	110,5
2023 Ene	120,3	110,7	97,2	99,9	110,6	101,8	112,1	102,0	102,6	103,6	110,4	106,2	110,1
Feb	123,1	111,4	96,2	103,5	111,0	102,3	111,5	102,1	103,8	103,7	111,6	107,1	111,3
Mar	124,4	112,1	100,0	101,1	111,6	102,8	111,4	102,0	104,6	103,8	112,7	107,5	111,8
Abr	124,8	111,9	108,1	99,7	112,1	103,3	112,3	102,6	105,3	103,8	114,5	108,0	112,6
May	125,2	112,2	109,4	99,3	112,4	103,6	110,7	102,6	105,0	103,8	115,0	108,1	112,6
Jun	125,4	112,3	108,5	100,4	112,6	103,8	111,4	102,3	107,1	103,9	115,4	108,7	113,0
Jul	126,4	112,3	97,2	100,3	111,9	104,0	112,1	102,1	109,6	103,9	115,6	108,5	113,0
Ago	126,8	112,6	96,7	100,3	112,1	103,8	115,4	102,2	110,4	103,9	116,0	108,7	113,7
<i>Tasas de variación sobre igual periodo del año anterior (%)</i>													
2007	6,8	6,3	1,0	3,9	2,9	-3,1	6,9	0,8	-1,4	3,8	4,5	2,7	4,2
2008	2,1	4,1	0,5	6,9	3,0	0,4	-5,9	-0,3	-0,4	4,2	3,6	3,6	1,2
2009	-3,1	13,6	-1,1	0,9	0,3	-2,1	3,9	-0,3	-1,7	2,3	1,3	1,8	0,6
2010	0,8	16,3	0,5	5,9	1,1	-2,0	10,1	-0,7	-1,2	2,7	1,4	2,6	3,2
2011	2,0	4,4	0,2	6,0	0,9	-3,4	4,5	-1,6	0,1	2,7	1,0	2,5	2,1
2012	2,7	5,5	0,1	6,0	0,6	14,7	2,5	-2,8	0,0	9,8	0,3	3,3	2,6
2013	1,6	5,2	-0,2	0,1	-0,3	0,5	1,1	-6,6	-1,9	1,7	-0,2	0,2	0,3
2014	-0,8	0,5	0,2	0,5	-1,0	-0,2	-5,7	-5,7	-1,8	0,9	0,4	1,3	-1,2
2015	1,7	1,1	0,6	-2,5	0,2	0,4	-2,6	0,5	-0,4	0,7	0,8	1,6	0,0
2016	0,9	0,8	0,8	1,1	-0,3	1,1	4,7	3,3	0,0	1,3	1,5	1,6	1,6
2017	1,8	1,4	0,5	1,7	-0,8	-0,3	2,0	0,3	-0,3	1,3	1,8	0,2	1,1
2018	1,2	0,9	0,8	1,7	0,3	0,7	0,1	2,3	-0,2	1,4	1,8	1,0	1,0
2019	1,4	0,1	0,9	-6,3	0,4	0,8	3,5	0,7	-0,2	1,1	1,7	1,4	0,5
2020	0,7	0,4	0,9	1,8	0,1	0,3	-4,1	-4,1	-1,4	0,7	0,5	0,9	-0,3
2021	5,0	1,3	0,9	26,7	1,7	1,3	11,1	-0,3	1,4	1,3	3,0	1,3	6,7
2022	17,0	7,8	1,2	-7,8	9,3	0,9	4,3	-1,9	2,9	2,7	8,8	4,5	6,2
2022 Ago	14,9	5,1	6,1	25,8	7,8	0,7	12,0	-2,2	3,4	1,3	7,6	3,9	10,9
Sep	15,4	4,5	4,2	13,0	8,1	0,5	10,3	-2,5	2,7	1,9	8,2	4,0	9,2
Oct	16,2	3,5	2,7	0,1	8,5	0,5	9,7	-1,9	2,8	2,5	8,9	4,2	7,7
Nov	16,2	4,1	0,1	-1,8	9,0	0,5	8,6	-2,0	2,8	2,7	9,0	4,3	7,3
Dic	17,0	7,8	1,2	-7,8	9,3	0,9	4,3	-1,9	2,9	2,7	8,8	4,5	6,2
2023 Ene	16,4	9,1	2,9	-12,5	8,7	1,6	6,2	2,4	2,0	2,7	8,9	5,1	6,3
Feb	17,8	8,9	3,2	-9,6	8,4	1,8	2,9	2,5	2,6	2,8	9,3	5,3	6,6
Mar	17,4	9,2	2,9	-20,2	8,0	2,1	-4,1	2,4	3,9	2,9	9,3	5,4	3,9
Abr	13,2	8,9	2,1	-12,4	6,8	2,5	1,4	2,5	3,3	2,9	8,4	5,2	4,6
May	12,4	8,9	0,7	-12,2	6,1	3,0	-2,9	2,6	3,7	2,8	8,2	4,8	3,7
Jun	10,3	8,7	0,9	-14,3	5,3	3,0	-6,8	2,4	4,6	2,9	7,2	4,8	2,2
Jul	10,9	8,0	0,5	-16,4	4,3	2,9	-4,7	4,3	6,1	2,9	7,0	4,9	2,6
Ago	10,7	7,9	0,7	-20,5	4,3	2,9	2,1	4,4	6,0	2,9	6,7	4,8	2,9

Notas: Datos anuales referidos al mes de diciembre
Fuente: INE

III.7.4. INDICADORES DE COSTES Y SALARIOS. ANDALUCÍA

	Coste laboral por trabajador y mes						Incremento salarial en convenio ⁽²⁾	
	Sectores ⁽¹⁾			Componentes		Total	Pactado	Revisado
	Industria	Construcción	Servicios	Salarial	No salarial			
	Euros						%	
2008	2.474,1	2.337,1	2.219,7	1.663,2	606,3	2.269,5	3,65	3,65
2009	2.507,6	2.436,7	2.313,4	1.723,3	629,3	2.352,6	2,31	2,25
2010	2.617,3	2.476,6	2.274,4	1.718,8	616,0	2.334,8	1,47	2,35
2011	2.631,1	2.595,3	2.316,6	1.735,7	641,9	2.377,6	1,94	2,33
2012	2.707,5	2.602,1	2.229,2	1.699,1	609,8	2.308,9	1,05	1,25
2013	2.791,0	2.723,3	2.212,1	1.694,3	613,1	2.307,3	0,49	0,49
2014	2.837,7	2.515,4	2.215,6	1.696,1	605,0	2.301,1	0,54	0,54
2015	2.816,2	2.514,0	2.255,4	1.718,8	611,7	2.330,5	0,76	0,76
2016	2.776,7	2.488,9	2.213,4	1.696,8	594,9	2.291,6	0,92	0,95
2017	2.759,8	2.493,3	2.202,0	1.686,7	595,2	2.281,9	1,30	1,30
2018	2.764,5	2.475,1	2.180,4	1.670,5	592,5	2.263,0	1,73	1,74
2019	2.693,2	2.498,3	2.249,1	1.705,3	610,7	2.316,0	1,92	1,92
2020	2.585,1	2.565,8	2.241,6	1.692,0	608,8	2.300,8	1,77	1,77
2021	2.740,8	2.563,8	2.351,9	1.768,2	641,6	2.409,8	1,55	1,60
2022	2.851,8	2.624,8	2.461,8	1.855,8	658,7	2.514,4	2,75	3,10
2022 II	2.944,3	2.701,4	2.494,6	1.900,0	656,0	2.556,0	2,61	-
III	2.845,4	2.508,4	2.431,4	1.816,8	663,3	2.480,2	2,72	-
IV	2.917,7	2.766,3	2.578,2	1.965,4	662,2	2.627,6	2,75	-
2023 I	2.857,9	2.627,0	2.478,7	1.837,4	691,3	2.528,7	2,83	-
II	2.980,2	2.851,7	2.663,6	2.005,5	704,0	2.709,5	3,15	-
2022 Ago	-	-	-	-	-	-	2,75	-
Sep	-	-	-	-	-	-	2,72	-
Oct	-	-	-	-	-	-	2,72	-
Nov	-	-	-	-	-	-	2,79	-
Dic	-	-	-	-	-	-	2,75	-
2023 Ene	-	-	-	-	-	-	2,25	-
Feb	-	-	-	-	-	-	2,28	-
Mar	-	-	-	-	-	-	2,83	-
Abr	-	-	-	-	-	-	3,04	-
May	-	-	-	-	-	-	3,15	-
Jun	-	-	-	-	-	-	3,15	-
Jul	-	-	-	-	-	-	3,16	-
Ago	-	-	-	-	-	-	3,19	-
	Tasas de variación sobre igual período del año anterior (%)							
2008	8,5	7,3	12,2	5,9	7,2	6,2	-	-
2009	1,4	4,3	4,2	3,6	3,8	3,7	-	-
2010	4,4	1,6	-1,7	-0,3	-2,1	-0,8	-	-
2011	0,5	4,8	1,9	1,0	4,2	1,8	-	-
2012	2,9	0,3	-3,8	-2,1	-5,0	-2,9	-	-
2013	3,1	4,7	-0,8	-0,3	0,5	-0,1	-	-
2014	1,7	-7,6	0,2	0,1	-1,3	-0,3	-	-
2015	-0,8	-0,1	1,8	1,3	1,1	1,3	-	-
2016	-1,4	-1,0	-1,9	-1,3	-2,8	-1,7	-	-
2017	-0,6	0,2	-0,5	-0,6	0,1	-0,4	-	-
2018	0,2	-0,7	-1,0	-1,0	-0,4	-0,8	-	-
2019	-2,6	0,9	3,2	2,1	3,1	2,3	-	-
2020	-4,0	2,7	-0,3	-0,8	-0,3	-0,7	-	-
2021	6,0	-0,1	4,9	4,5	5,4	4,7	-	-
2022	4,0	2,4	4,7	5,0	2,7	4,3	-	-
2022 II	4,3	2,5	4,6	5,4	1,0	4,3	-	-
III	4,1	0,8	4,4	4,0	4,1	4,0	-	-
IV	4,4	3,9	3,8	4,2	2,7	3,8	-	-
2023 I	5,9	4,1	5,8	5,5	5,8	5,6	-	-
II	1,2	5,6	6,8	5,6	7,3	6,0	-	-

Notas: ⁽¹⁾ Los datos sectoriales a partir del primer trimestre de 2009 corresponden a la CNAE 09, no disponiéndose de información anterior

⁽²⁾ Datos anuales y trimestrales referidos al último mes de cada período

El incremento salarial revisado tiene incorporadas las revisiones por "cláusula de garantía salarial" con efectos retroactivos

Datos actualizados a 31 de agosto de 2023. Los datos de 2022 y 2023 son provisionales

Fuente: INE; Ministerio Trabajo y Economía Social; Ministerio de Inclusión, Seguridad Social y Migraciones

III. ECONOMÍA ANDALUZA

III.8 SISTEMA BANCARIO

III.8.1. CRÉDITOS DEL SISTEMA BANCARIO. ANDALUCÍA

	Administraciones Públicas	Otros sectores residentes	Total
<i>Millones de euros</i>			
2008	7.310	234.452	241.762
2009	8.273	228.758	237.031
2010	9.986	224.161	234.147
2011	11.106	212.274	223.380
2012	11.372	191.018	202.390
2013	9.907	170.873	180.780
2014	9.978	164.780	174.758
2015	8.915	155.093	164.008
2016	7.724	150.763	158.488
2017	5.691	145.935	151.627
2018	4.799	142.973	147.772
2019	4.137	143.156	147.292
2020	6.734	146.714	153.448
2021	6.325	148.745	155.070
2022	6.637	148.269	154.907
2021 I	6.574	148.543	155.117
II	6.036	147.930	153.966
III	5.937	147.121	153.058
IV	6.325	148.745	155.070
2022 I	5.710	148.363	154.074
II	6.473	150.192	156.665
III	6.577	148.284	154.860
IV	6.637	148.269	154.907
2023 I	5.606	147.306	152.912
<i>Tasas de variación sobre igual período del año anterior (%)</i>			
2008	19,5	3,1	3,5
2009	13,2	-2,4	-2,0
2010	20,7	-2,0	-1,2
2011	11,2	-5,3	-4,6
2012	2,4	-10,0	-9,4
2013	-12,9	-10,5	-10,7
2014	0,7	-3,6	-3,3
2015	-10,6	-5,9	-6,2
2016	-13,4	-2,8	-3,4
2017	-26,3	-3,2	-4,3
2018	-15,7	-2,0	-2,5
2019	-13,8	0,1	-0,3
2020	62,8	2,5	4,2
2021	-6,1	1,4	1,1
2022	4,9	-0,3	-0,1
2021 I	0,5	3,8	3,7
II	39,8	-0,2	1,0
III	52,9	1,2	2,5
IV	-6,1	1,4	1,1
2022 I	-13,1	-0,1	-0,7
II	7,2	1,5	1,8
III	10,8	0,8	1,2
IV	4,9	-0,3	-0,1
2023 I	-1,8	-0,7	-0,8

Nota: Saldo de créditos en el sistema bancario al finalizar cada período

Fuente: Banco de España

III.8.2. DEPÓSITOS DEL SISTEMA BANCARIO. ANDALUCÍA

	Administraciones	Otros sectores residentes			Total	Total
	Públicas	Vista ⁽¹⁾	Plazo	CTA's ⁽²⁾		
<i>Millones de euros</i>						
2008	8.544	48.200	57.959	-	106.159	114.703
2009	8.894	51.745	52.807	-	104.552	113.446
2010	7.430	50.833	55.503	-	106.336	113.766
2011	4.457	48.881	53.254	-	102.136	106.593
2012	4.390	48.042	50.268	-	98.310	102.700
2013	5.644	50.228	52.524	-	102.753	108.396
2014	6.304	56.533	46.110	-	102.643	108.947
2015	6.315	66.046	37.324	-	103.370	109.686
2016	7.144	78.261	28.338	-	106.599	113.743
2017	7.775	89.657	21.286	1.058	112.001	119.776
2018	9.093	97.139	16.145	1.074	114.357	123.450
2019	7.786	107.045	12.912	813	120.770	128.556
2020	10.162	121.058	9.859	1.281	132.198	142.361
2021	9.785	131.344	7.409	545	139.298	149.083
2022	11.473	139.328	6.894	2.743	148.964	160.437
2021 I	8.232	122.617	9.097	0	131.713	139.945
II	8.631	126.893	8.442	0	135.335	143.967
III	9.256	128.368	7.953	0	136.321	145.577
IV	9.785	131.344	7.409	545	139.298	149.083
2022 I	9.605	134.179	7.051	0	141.229	150.834
II	10.215	138.642	6.755	159	145.556	155.771
III	10.080	138.172	6.576	528	145.276	155.357
IV	11.473	139.328	6.894	2.743	148.964	160.437
2024 I	10.872	135.652	9.260	1.648	146.559	157.432
<i>Tasas de variación sobre igual período del año anterior (%)</i>						
2008	-23,1	-7,5	21,9	-	6,5	3,5
2009	4,1	7,4	-8,9	-	-1,5	-1,1
2010	-16,5	-1,8	5,1	-	1,7	0,3
2011	-40,0	-3,8	-4,1	-	-3,9	-6,3
2012	-1,5	-1,7	-5,6	-	-3,7	-3,7
2013	28,6	4,6	4,5	-	4,5	5,5
2014	11,7	12,6	-12,2	-	-0,1	0,5
2015	0,2	16,8	-19,1	-	0,7	0,7
2016	13,1	18,5	-24,1	-	3,1	3,7
2017	8,8	14,6	-24,9	-	5,1	5,3
2018	17,0	8,3	-24,2	1,5	2,1	3,1
2019	-14,4	10,2	-20,0	-24,3	5,6	4,1
2020	30,5	13,1	-23,6	57,6	9,5	10,7
2021	-3,7	8,5	-24,8	-57,5	5,4	4,7
2022	17,2	6,1	-7,0	403,5	6,9	7,6
2021 I	14,9	12,8	-24,5	-100,0	8,3	8,7
II	6,4	7,3	-25,2	-100,0	4,0	4,1
III	-6,0	9,5	-25,4	N.C.	6,6	5,7
IV	-3,7	8,5	-24,8	-57,5	5,4	4,7
2022 I	16,7	9,4	-22,5	N.C.	7,2	7,8
II	18,3	9,3	-20,0	N.C.	7,6	8,2
III	8,9	7,6	-17,3	N.C.	6,6	6,7
IV	17,2	6,1	-7,0	N.C.	6,9	7,6
2023 I	13,2	1,1	31,3	N.C.	3,8	4,4

Notas: Saldo de depósitos en el sistema bancario al finalizar cada período. N.C.: no calculable

⁽¹⁾ Los depósitos a la vista incluyen los depósitos de ahorro, publicados por separado hasta marzo de 2017

⁽²⁾ CTA's: Cesión Temporal de Activos

Fuente: Banco de España

III. ECONOMÍA ANDALUZA

III.9 SECTOR PÚBLICO

III.9. CAPACIDAD (+) O NECESIDAD (-) DE FINANCIACIÓN Y DEUDA DE LAS ADMINISTRACIONES PÚBLICAS

	Capacidad (+) o necesidad (-) de financiación		Deuda según el <i>Protocolo de Déficit Excesivo (PDE)</i> ⁽¹⁾	
	Andalucía	Comunidades Autónomas	Andalucía	Comunidades Autónomas
<i>Millones de euros</i>				
2008	-1.581	-19.159	8.143	74.497
2009	-2.618	-21.904	10.062	93.270
2010	-6.148	-40.398	12.562	124.239
2011	-9.514	-54.861	14.793	145.879
2012	-3.015	-20.573	21.064	189.183
2013	-2.207	-16.376	24.441	210.520
2014	-2.268	-18.696	29.373	237.941
2015	-1.737	-18.861	31.643	263.185
2016	-922	-9.491	33.325	276.989
2017	-563	-4.165	34.260	288.112
2018	-817	-3.287	35.439	293.391
2019	-556	-7.337	35.431	295.074
2020	28	-1.984	36.096	303.986
2021	-392	-630	37.291	312.585
2022	-1.206	-15.085	37.870	316.890
2023 I	-171	-2.351	36.744	322.148
2022 Jun	-630	-8.571	-	-
Jul	391	-4.353	-	-
Ago	405	-3.830	-	-
Sep	147	-5.498	-	-
Oct	183	-5.276	-	-
Nov	-108	-6.916	-	-
Dic	-1.206	-15.085	-	-
2023 Ene	-12	-713	-	-
Feb	40	-774	-	-
Mar	-171	-2.351	-	-
Abr	-27	-3.649	-	-
May	-341	-6.357	-	-
Jun	-1.209	-12.110	-	-
<i>Porcentaje del PIB (%)</i>				
2008	-1,05	-1,73	5,4	6,7
2009	-1,81	-2,05	6,9	8,7
2010	-4,25	-3,77	8,7	11,6
2011	-6,64	-5,16	10,3	13,7
2012	-2,18	-2,00	15,3	18,3
2013	-1,61	-1,60	18,0	20,6
2014	-1,64	-1,81	21,3	23,0
2015	-1,20	-1,75	21,9	24,4
2016	-0,62	-0,85	22,4	24,9
2017	-0,36	-0,36	22,0	24,8
2018	-0,51	-0,27	22,1	24,4
2019	-0,34	-0,59	21,5	23,7
2020	0,02	-0,22	24,3	27,2
2021	-0,24	-0,05	23,2	25,9
2022	-0,68	-1,14	21,4	23,9
2023 I	-0,09	-0,17	20,3	23,7
2022 Jun	-0,36	-0,65	-	-
Jul	0,22	-0,33	-	-
Ago	0,23	-0,29	-	-
Sep	0,08	-0,41	-	-
Oct	0,10	-0,40	-	-
Nov	-0,06	-0,52	-	-
Dic	-0,68	-1,14	-	-
2023 Ene	-0,01	-0,05	-	-
Feb	0,02	-0,05	-	-
Mar	-0,09	-0,17	-	-
Abr	-0,01	-0,26	-	-
May	-0,18	-0,45	-	-
Jun	-0,64	-0,86	-	-

Nota: ⁽¹⁾ Deuda neta de activos financieros frente a Administraciones Públicas

Fuentes: Ministerio de Hacienda; Banco de España



Junta de Andalucía

Consejería de Economía, Hacienda
y Fondos Europeos