

Empleo en el Sector Pesquero

Año 2021

Unidad de Análisis Socioeconómico Pesquero y Acuícola

Departamento Mercados Pesqueros

Agencia de Gestión Agraria y Pesquera de Andalucía

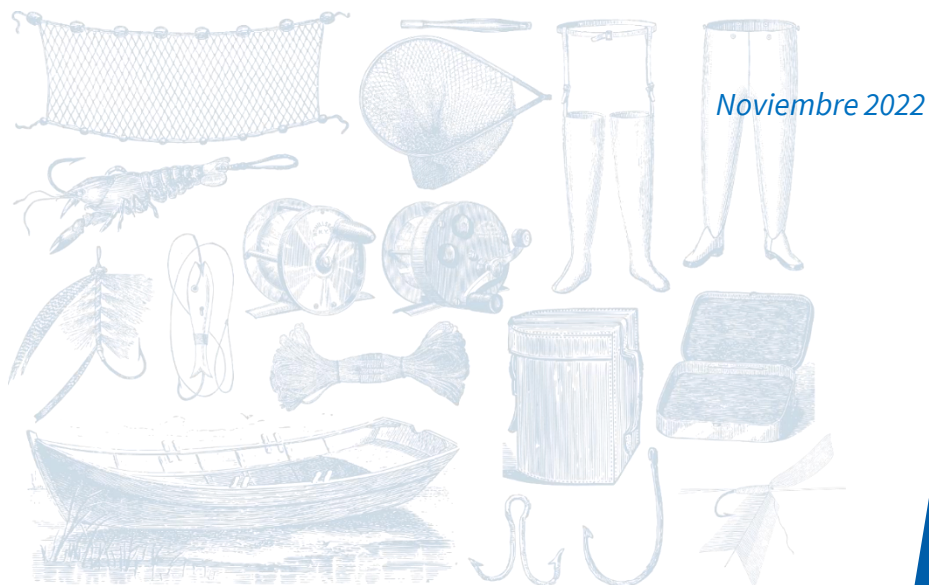

ÍNDICE

Introducción.....	3
Datos Generales.....	4
Pesca Extractiva. Buques.....	11
Marisqueo.....	14
Acuicultura marina.....	17
Industria de Transformación Pesquera.....	20
Comercio al por mayor de productos pesqueros.....	23
Actividades de centros de 1ªventa y gestion/admón...26	
Conclusiones.....	29
Fuentes.....	30

INTRODUCCIÓN

¿Quién compone el empleo generado por el Sector Pesquero*?

Sector Productor

Otras actividades



Buques de Pesca



Marisqueo a pie e inmersión



Acuicultura Marina

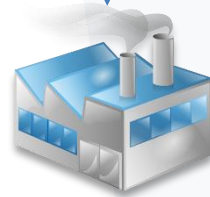

Industria Transformadora



Comercio al por mayor

Actividades auxiliares



Comercio minorista



Centros de primera venta



Suministros reparación y mantenimiento



Gestión y administración

Los resultados del presente documento se extraen de la actividad estadística 06.01.06 Empleo Pesquero en Andalucía, recogida en el Plan Estadístico y Cartográfico de Andalucía 2021-2027.

*Según el Reglamento (UE) 1379/2013 del Parlamento Europeo y del Consejo de 11 de Diciembre de 2013, se define sector pesquero como aquél sector que comprende las actividades de producción, transformación y comercialización de los productos de la pesca y la acuicultura.

DATOS GENERALES

Empleo pesquero por actividad. Año 2021

	ACTIVIDADES	PERSONAS OCUPADAS		
		HOMBRES	MUJERES	TOTAL
SECTOR PESQUERO	Buques	5.400	43	5.443
	Acuicultura marina	854	125	979
	Marisqueo a pie / inmersión	318	7	325
	Empleo sector productor	6.572	175	6.747
	Industria de transformación	2.067	1.981	4.048
	Comercio al por mayor	3.425	1.152	4.577
	Total empleo sector pesquero	12.064	3.308	15.372
ACTIVIDADES AUXILIARES PESQUERAS	Comercio al por menor	4.482	1.942	6.424
	Concesionarios de lonja	156	39	195
	Gestión y administración	96	78	174
	Suministros, reparación y mantenimiento	391	65	456
	Total empleo auxiliares	5.125	2.124	7.249
	Empleo pesquero	17.189	5.432	22.621

Distribución de las personas empleadas en el sector pesquero y actividades auxiliares por actividad. Año 2021

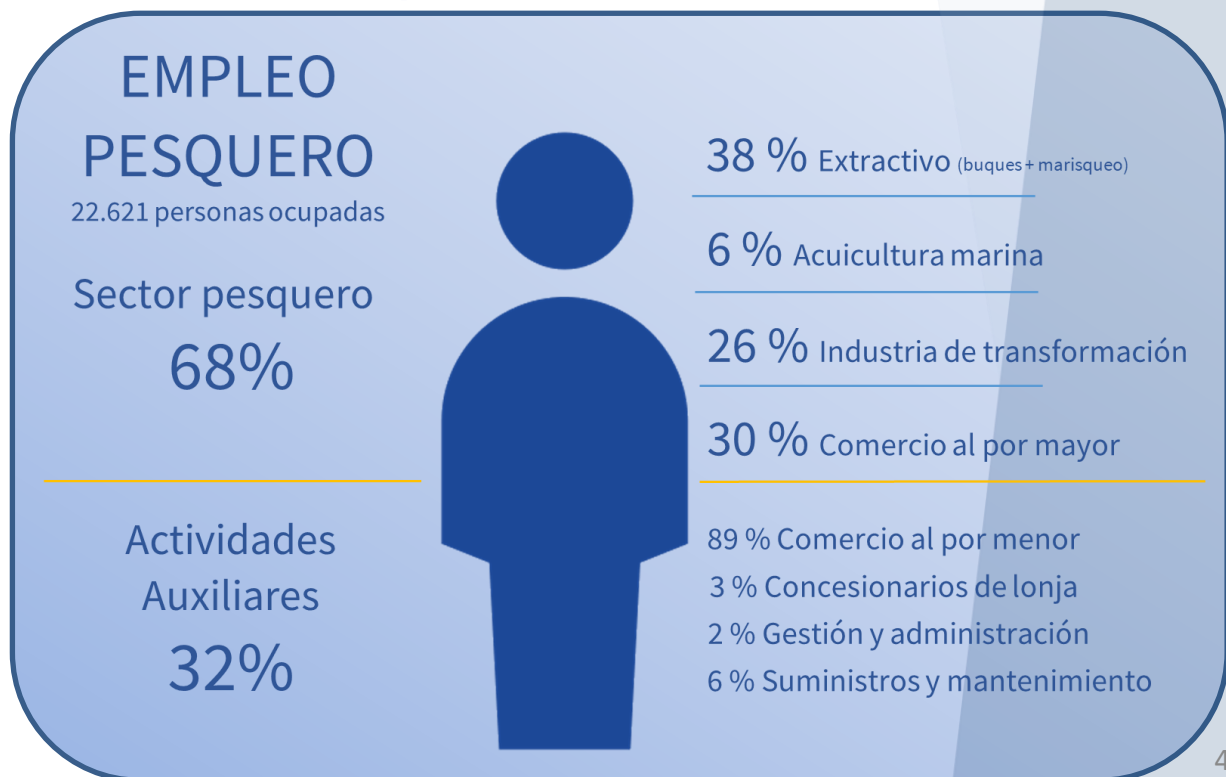

DATOS GENERALES

Representatividad de las mujeres empleadas en el sector pesquero y actividades auxiliares por actividad. Año 2021

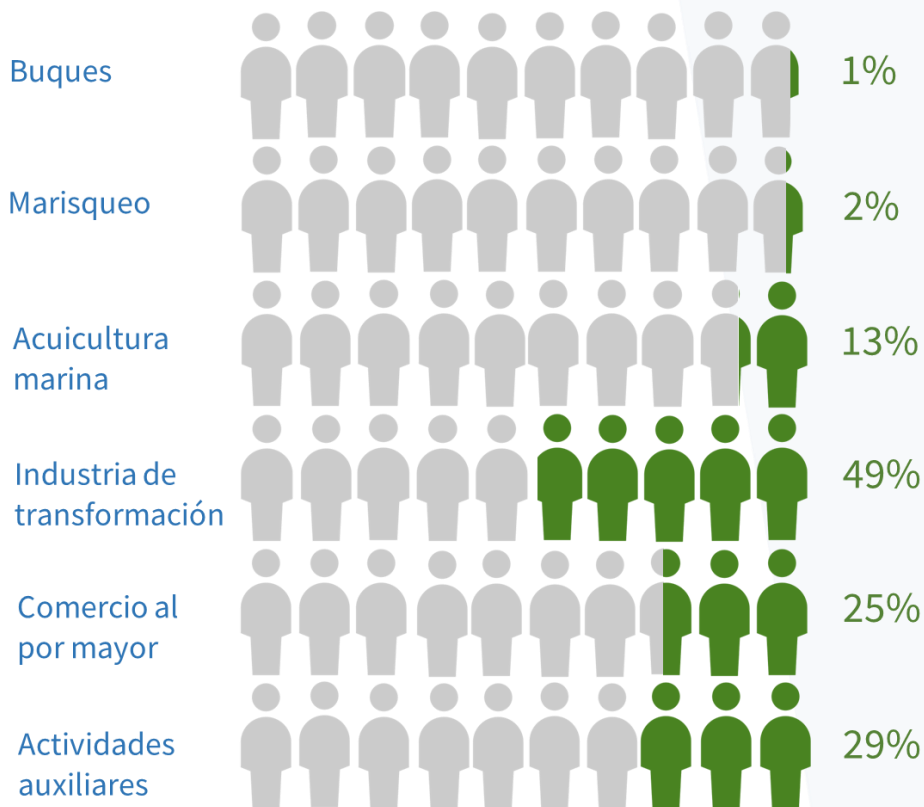

Comparación de las personas ocupadas en el sector pesquero según el tipo de contrato y sexo. Año 2021

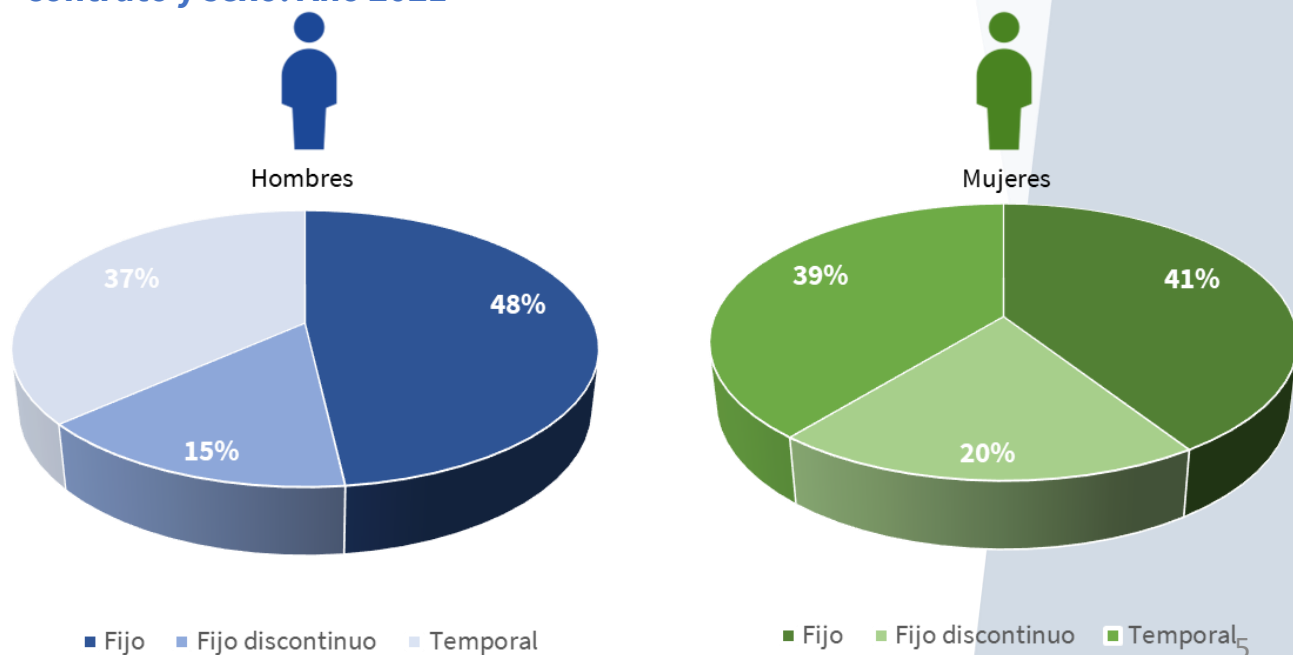

Pirámide de edad de ocupados por sexo en el Sector Pesquero. Año 2021

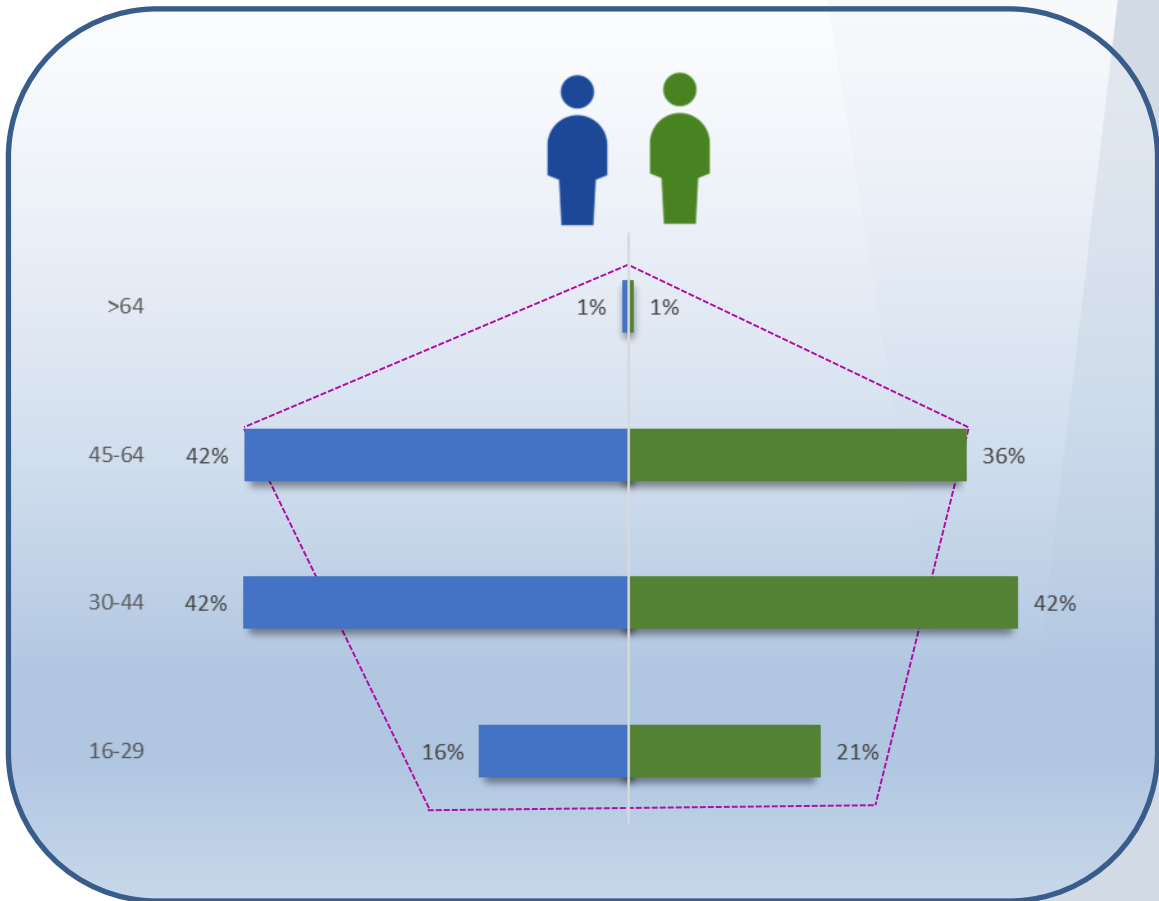

DATOS GENERALES

Tasa de temporalidad según sexo y actividad pesquera. Año 2021

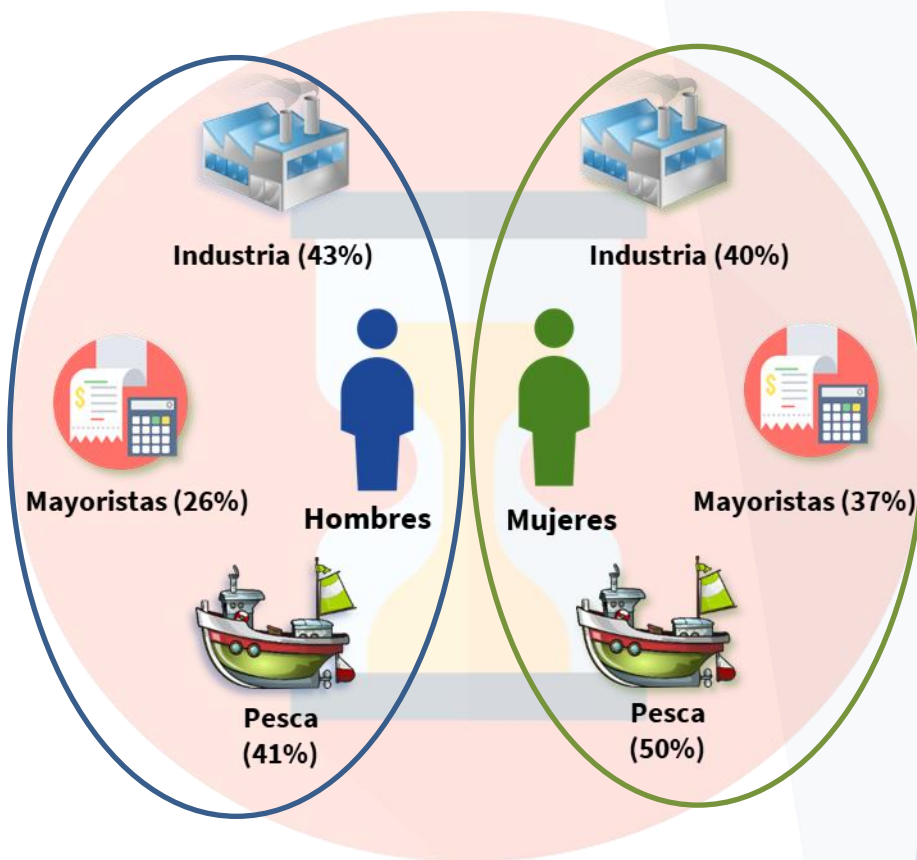

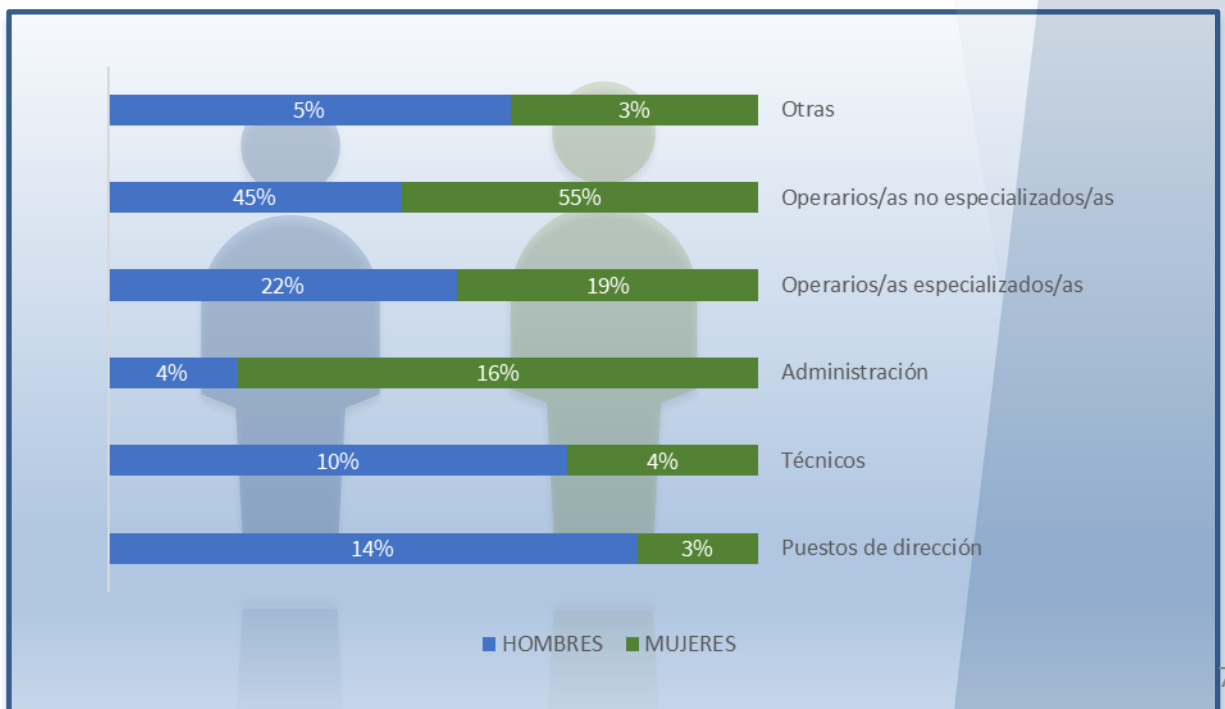

Categoría profesional por sexo. Año 2021



DATOS GENERALES

Categorías profesionales más significativas según sexo y actividad pesquera. Año 2021

		
Actividades Pesqueras	Hombres	Mujeres
Extractivo	54% marineros 23% patronos	40% marineras 14% rederas y 38% otras ocupaciones
Acuicultura Marina	44% operarios especializados 28% operarios no especializados	29% administrativos 29% operarios no especializados
Comercio al por mayor	50% operarios especializados 25% operarios no especializados	31% operarias no especializadas 29% administración
Industria de transformación	50% operarios no especializados 27% operarios especializados	70% operarias no especializadas 16% operarios especializados

Formación por sexo. Año 2021

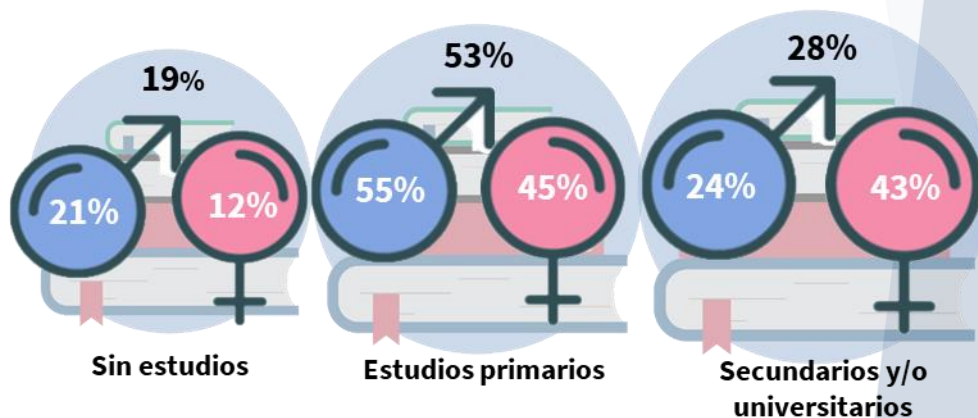

DATOS GENERALES

Porcentaje de personas ocupadas con estudios secundarios y/o universitarios según actividad pesquera y sexo. Año 2021

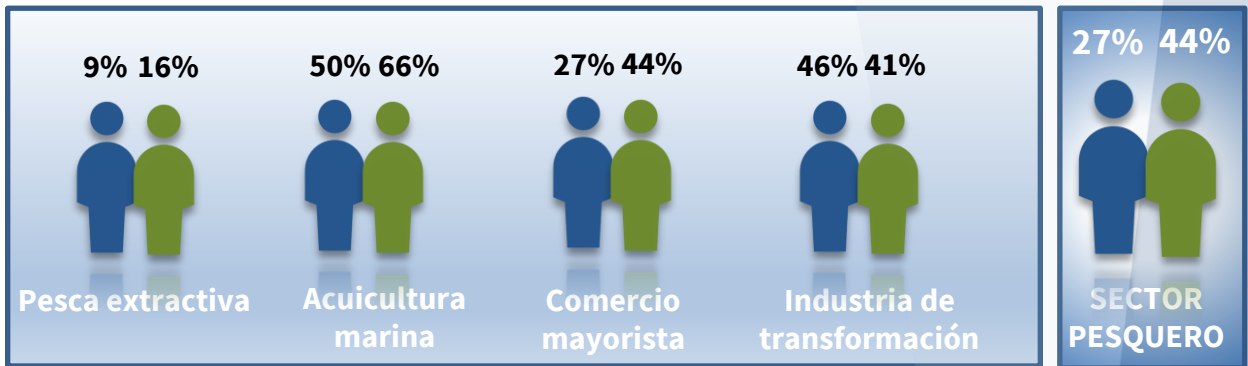

Presencia de puestos ocupados por hombres por cada mujer empleada según actividad. Año 2021

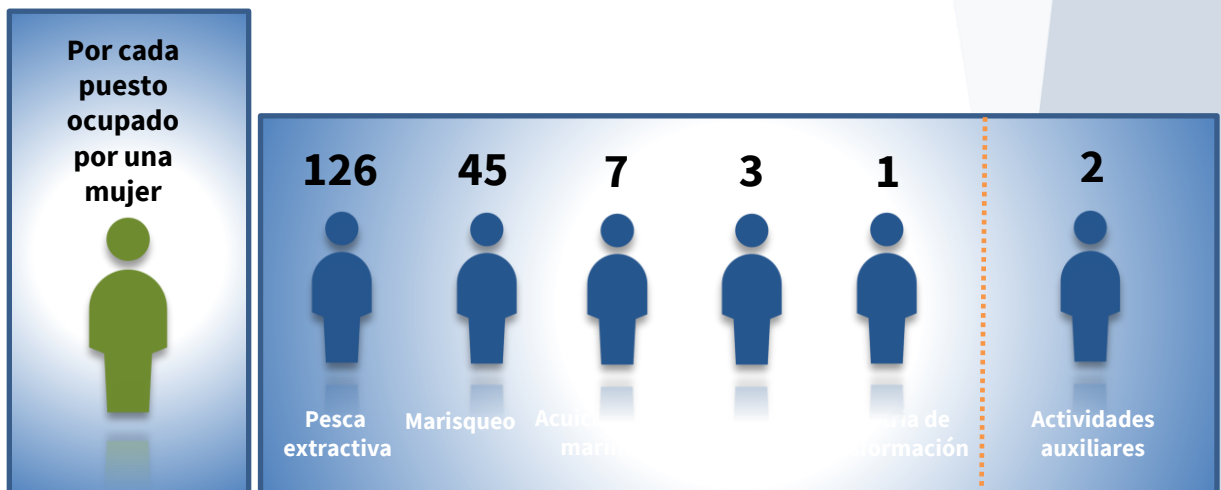

DATOS GENERALES

Nacionalidad de ocupados por actividad y sexo. Año 2021

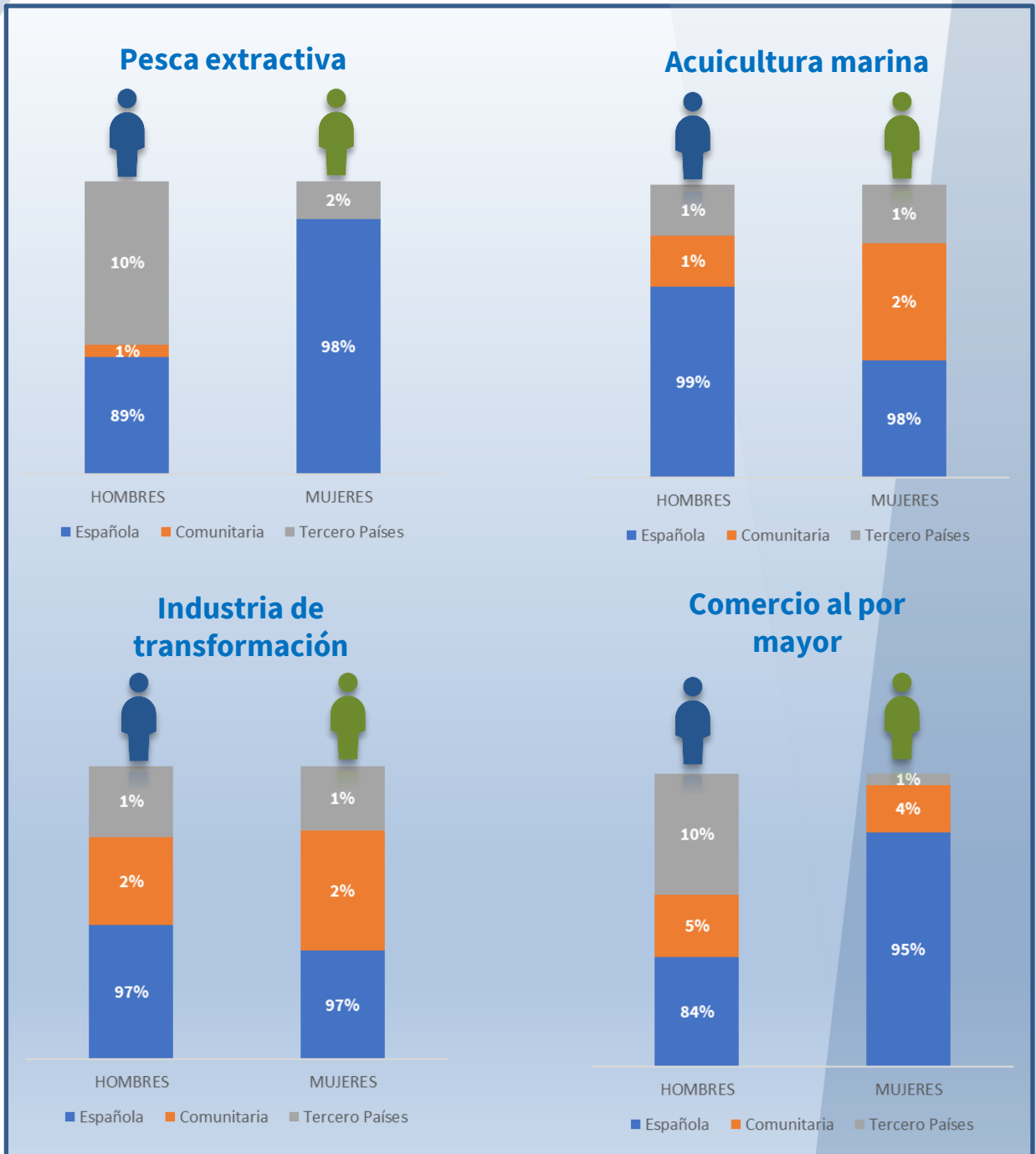

PESCA EXTRACTIVA (Buques). Año 2021

1.423 Operadores

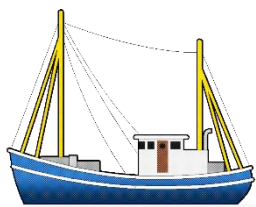

5.443 Personas ocupadas



Hombres

99,3%

Mujeres

0,7%

9 de cada **10** ocupados son de origen nacional.



Empleo por modalidad pesquera



32% Artes menores

19% Arrastre

24% Cerco

10% Arrastre Congelador

5% Draga

5% Rastro

4% Palangre Superficie

1% Almadraba

Empleo por provincia

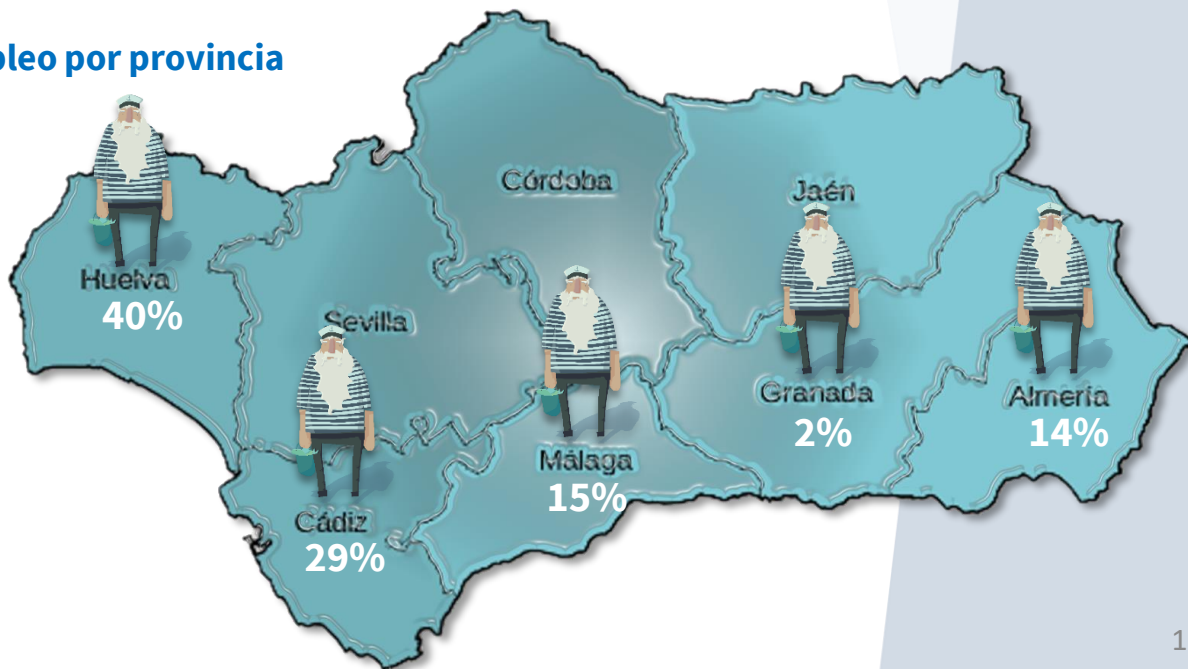

Pirámide de edad por sexo

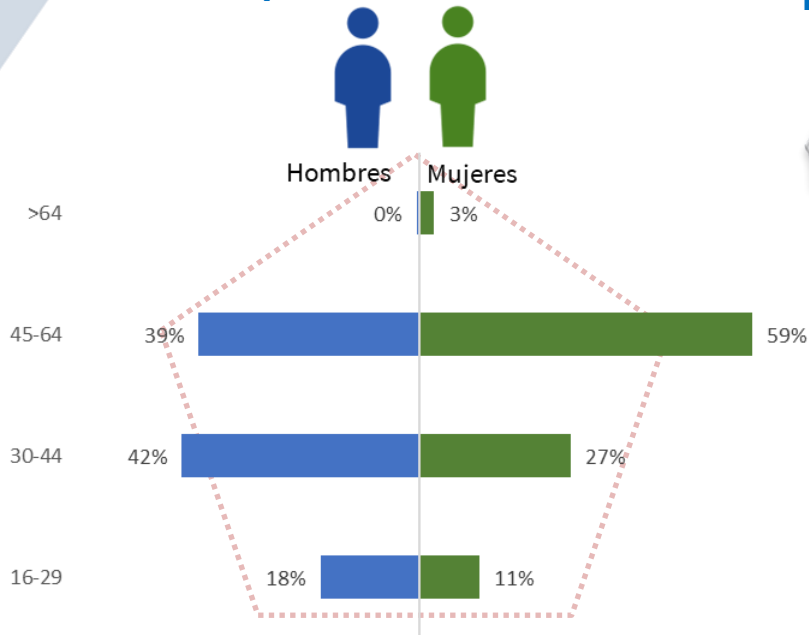

Edad por caladero andaluz

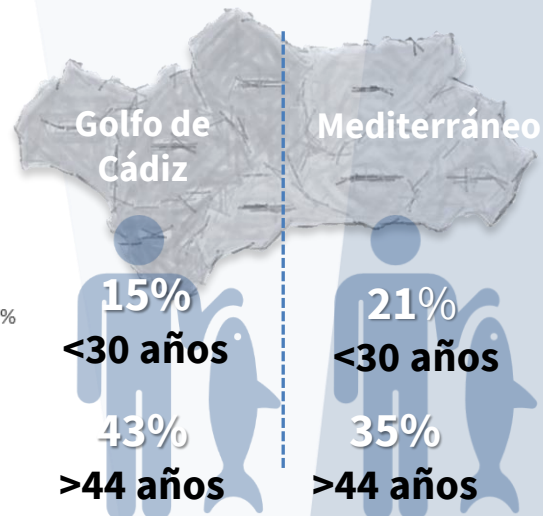

Nivel formativo por sexo

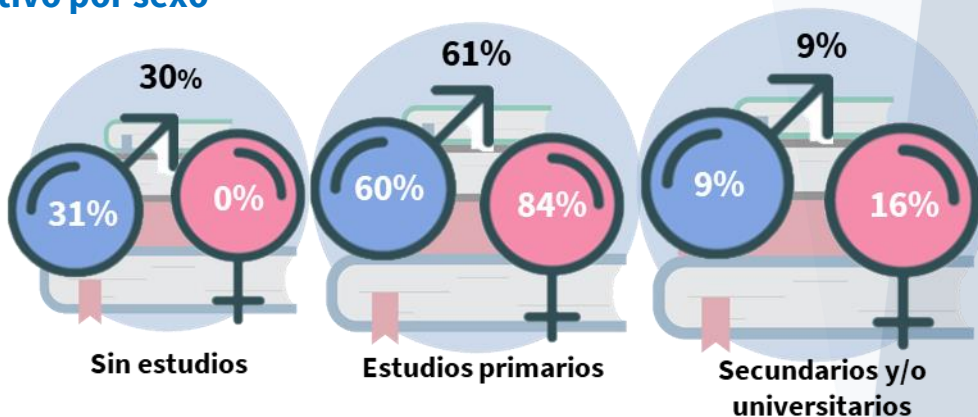

Tipo de contrato por sexo

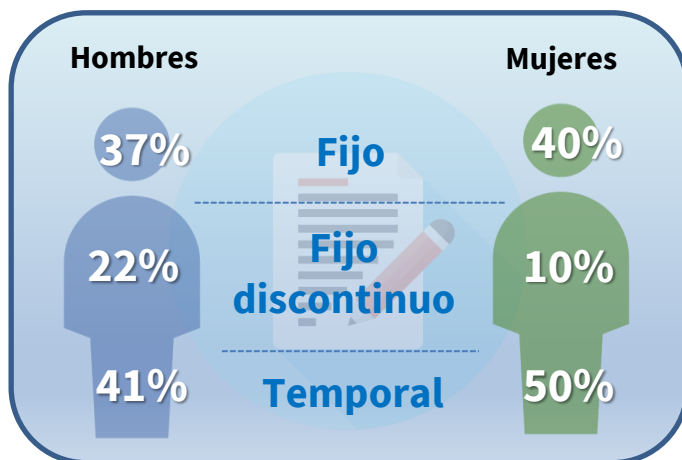

Categoría profesional

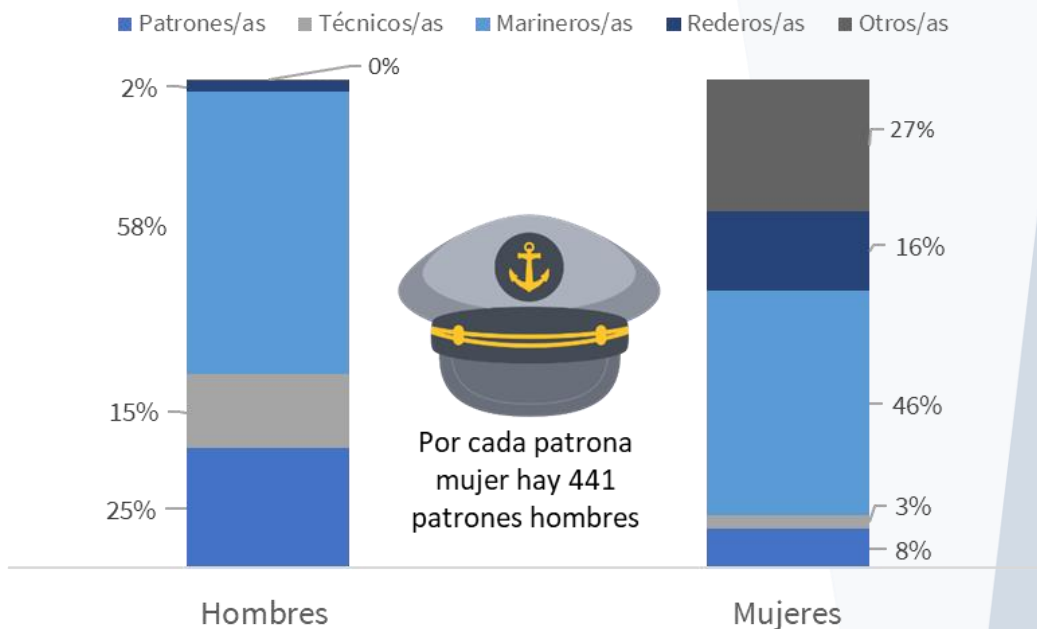

Nacionalidad por caladero

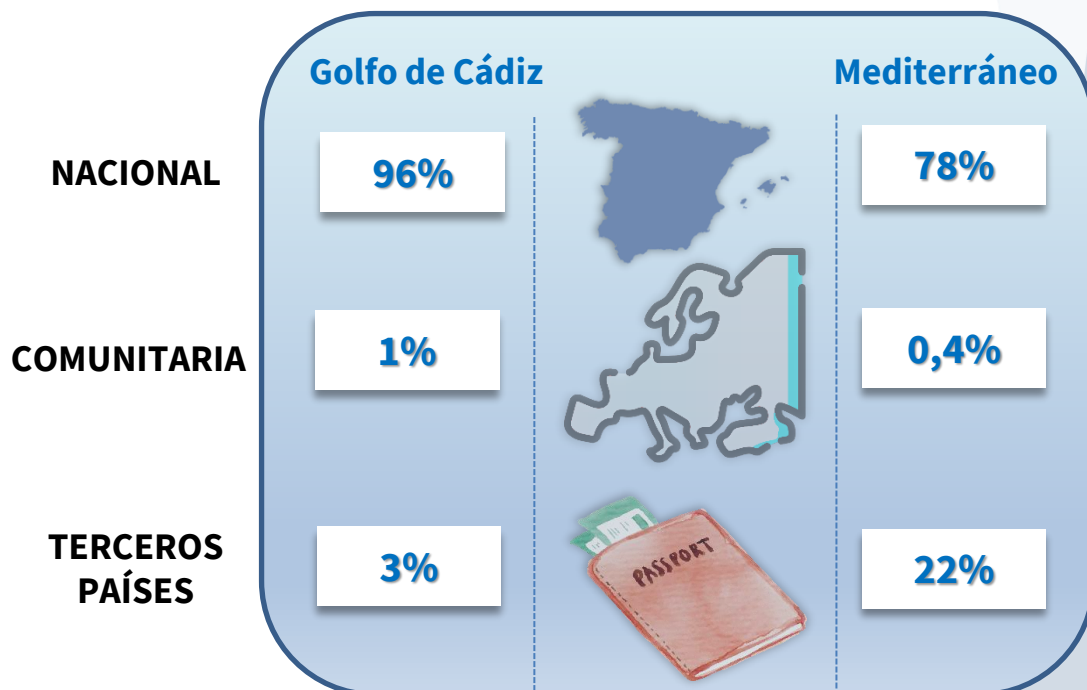

MARISQUEO A PIE O INMERSIÓN. Año 2021

325 Operadores



325 Personas ocupadas

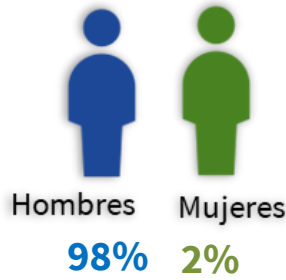

325 Empleo equivalente



Empleo por tipo de marisqueo

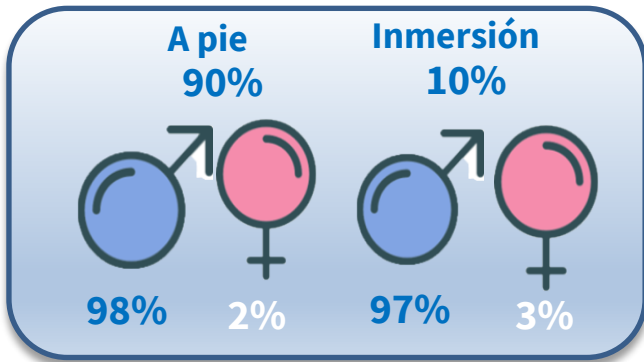

Pirámide de edad

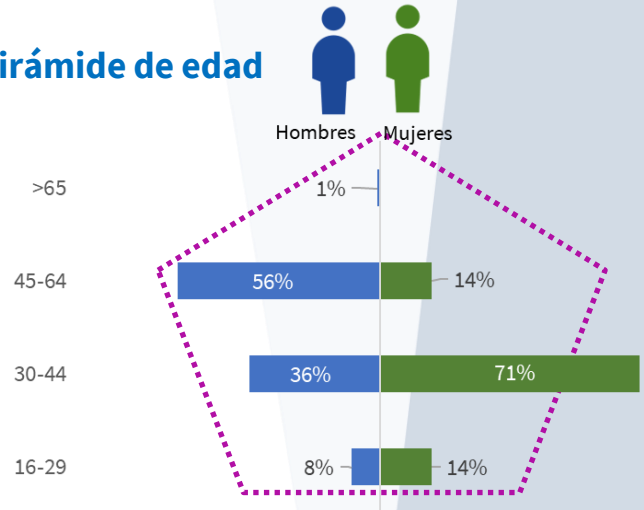

Empleo por provincia

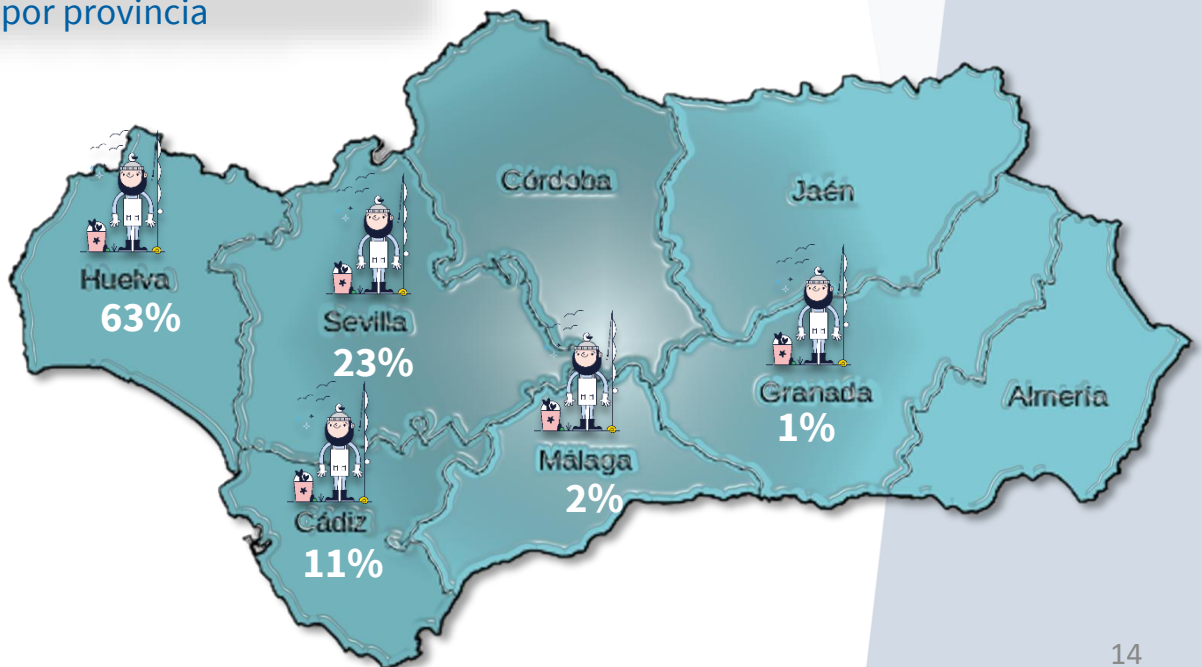

1.423 operadores conforman la flota productiva de la actividad pesquera en Andalucía, estos facturaron de manera conjunta más de **235 millones de euros** en 2021.

5.443 empleos generó la actividad extractiva en buques. Del total, **99,3%** fueron ocupados por hombres y el **0,7%** por mujeres, esta última cifra era el 0,5% en el año anterior.

El **Golfo de Cádiz** aglutina el **66%** del empleo generado en la actividad extractiva, el **34%** restante se concentra en el **litoral Mediterráneo**. La provincia que ejerce de polo de empleo en el sector es **Huelva (41%)**.

El **42%** de las personas empleadas en la actividad extractiva, tienen **entre 30 a 40 años**. Otro **40%**, **entre 45 a 65 años**, primando dentro de esta categoría las mujeres ocupadas. 6 de cada 10 mujeres ocupadas, tienen edades comprendidas en dicho intervalo.

En el caladero Mediterráneo la población ocupada, presenta estructura de **edad** menos envejecida que en el Golfo de Cádiz. El intervalo de ocupados **menores de 30 años** supera, a la misma categoría, en el litoral atlántico en **6 puntos porcentuales**. Asimismo, la población ocupada **mayor de 44 años** es **8 puntos porcentuales** menor en el litoral mediterráneo frente a la del Golfo de Cádiz.

Un **59%** de los contratos son **fijos** en la actividad extractiva. Por cada puesto fijo ocupado por una mujer hay 117 ocupados por hombres en la actividad en buques.

La **temporalidad** en la actividad extractiva es del **50%** en el caso **femenino** y del **41%** en el **masculino**.

Los **tripulantes** provenientes de **terceros países** suponen el **3%** del total de **ocupados en el Golfo de Cádiz**; y el **22%** en el litoral **Mediterráneo**. Esta última cifra incide, junto con tener una estructura de edad más joven, positivamente en el relevo generacional de la actividad en la subregión Surmediterránea frente a la Suratlántica.

Un **58%** de los empleados en la actividad extractiva realizan **tareas** de marinería. **Atendiendo al género**, el **40%** de las mujeres ocupadas en la actividad **son marineras**, siendo esa presencia más elevada dentro de dicha categoría profesional en el Mediterráneo (52%) en contraste al Golfo de Cádiz (30%), al contrario de lo que ocurre con las rederas.

El **nivel formativo predominante** es la formación obligatoria o estudios primarios, siendo de un **60%** en el caso de los **hombres** y del **84%** en el caso de las **mujeres**. Es la actividad pesquera con más personas ocupadas sin estudios (31%) siendo todas estas hombres.

El perfil del desempleado en las actividades extractivas es hombre, de 45 o más años y con estudios secundarios.

MARISQUEO A PIE O INMERSIÓN. Año 2021

325 operadores conforman el tejido productivo de la actividad de marisqueo en Andalucía.

Esta cifra supone un **incremento del 24 % del número de operadores** respecto a la anualidad anterior.

El **97%** del empleo de **marisqueo a pie e inmersión** se concentra en la parte occidental de la región: **Huelva, Sevilla y Cádiz**.

En la actividad mariscadora en Andalucía hay 7 mujeres ocupadas, 5 de ellas radican en la provincia de Huelva.

El **55% de las personas ocupadas en la actividad mariscadora tienen de 45 a 65 años de edad**. En el caso de las mujeres, el 71% tienen de 30 a 44 años de edad y el 56% de los hombres tienen de 45 a 64 años.

La **especie objetivo** de los mariscadores a pie, que suponen el 90% de los empleos ocupados en la actividad, es la **coquina (Donax trunculus)**, que se localiza especialmente a lo largo de la costa onubense, destacando las playas de Doñana o Isla Canela como principales zonas de producción.

En cuanto al marisqueo en inmersión (10% del empleo ocupado en la actividad) destacan las capturas de; longueirón (*Solen marginatus*) en el litoral atlántico, así como la anémona (*Anemonia sulcata*), y el erizo (*Paracentrotus lividus*) en el litoral mediterráneo.

ACUICULTURA MARINA. Año 2021

87 Empresas 139 Instalaciones 979 Personas ocupadas 527 Empleo equivalente

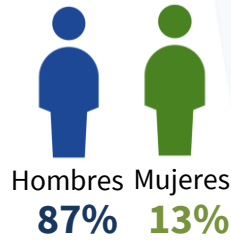
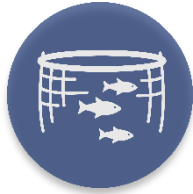

Empleo por tipo de instalación y sexo

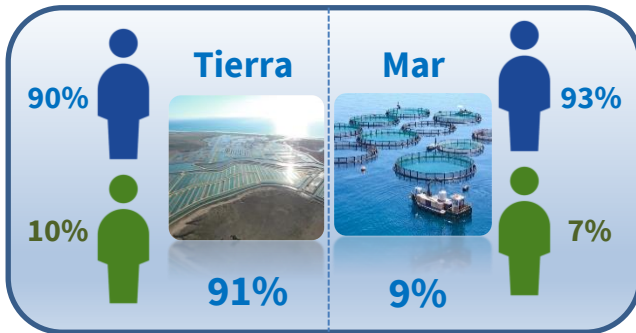

Pirámide de edad

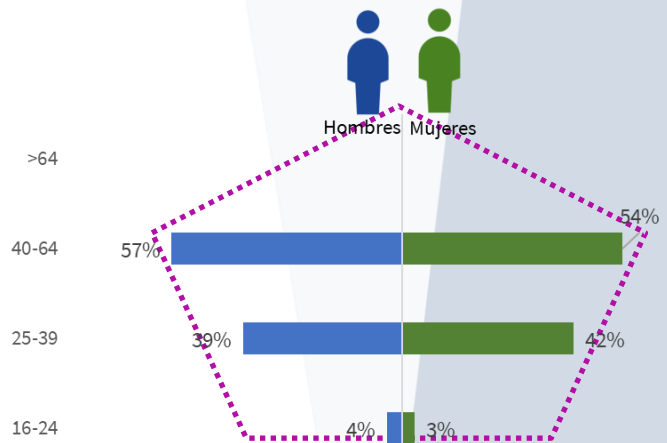

Empleo por provincia

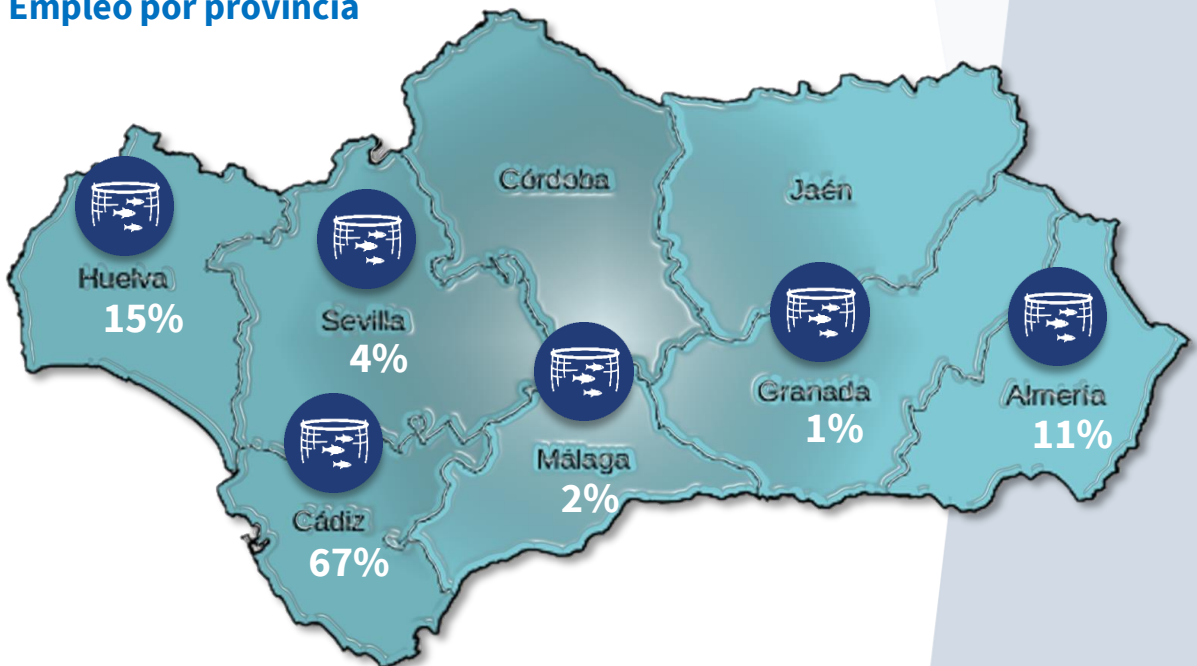

Nivel formativo por sexo

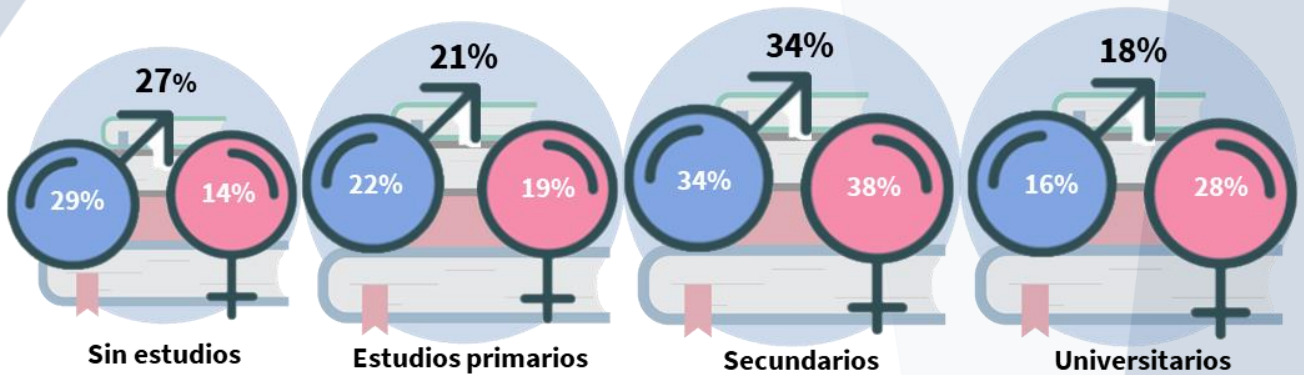

Categoría profesional

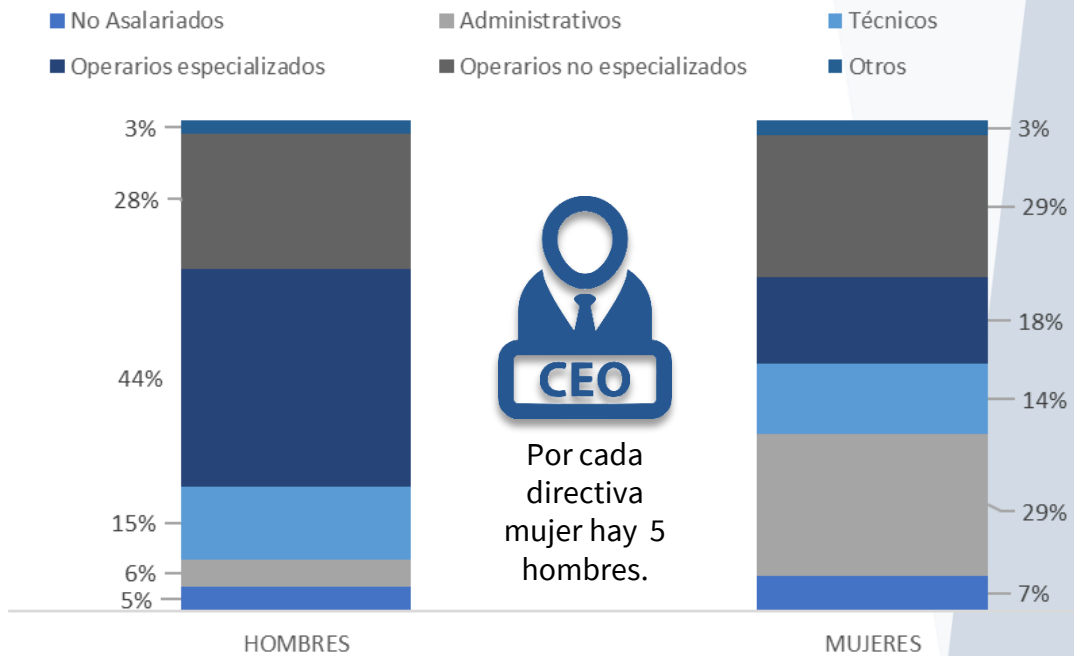

Nacionalidad por sexo

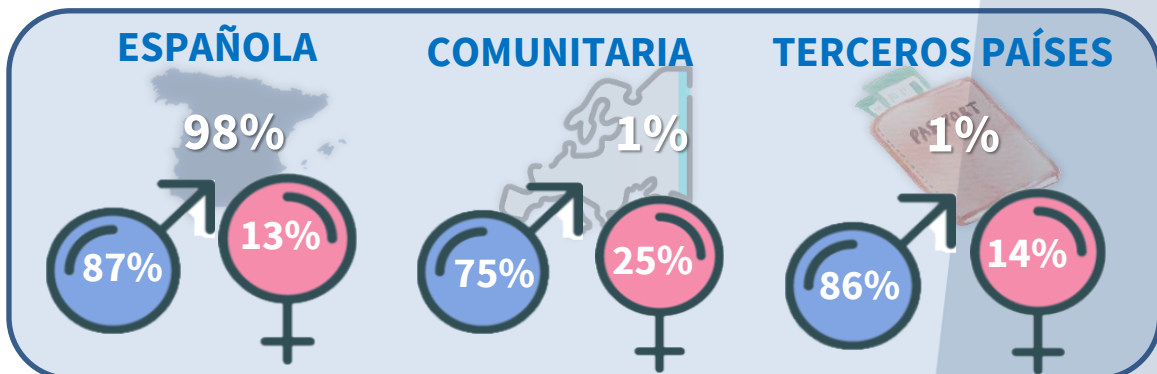

ACUICULTURA MARINA. Año 2021

87 empresas conforman el tejido acuícola andaluz y cuentan con **139** instalaciones autorizadas, con una superficie productiva de **7.305** hectáreas.

979 empleos generó la actividad acuícola marina en Andalucía (un 4,5% más que en la anualidad anterior). Una de cada diez personas ocupadas en la acuicultura marina son mujeres.

El **95%** del empleo creado por la actividad acuícola marina a nivel regional es a jornada completa. Y se concentra geográficamente da en **3 provincias andaluzas: Cádiz (67%), Huelva (15%) y Almería (11%).**

El **91%** del empleo creado por la actividad acuícola marina se genera en **tierra**, el restante en medio marino.

El **57%** de los empleados en la actividad acuícola andaluza superan los **40 años** de edad.

7 de cada 10 trabajadores/as de actividad acuícola marina ocupan un empleo con **categoría profesional** de operario, 4 de carácter especializado y 3 de carácter no especializado.

4 de cada 10 hombres ocupados en la actividad acuícola realizan labores como **operarios especializados** y **3 de cada 10** como **no especializados**.

En el caso de las **mujeres 3 de cada 10 son operarias no especializadas**, y otras 3 realizan funciones administrativas en las empresas acuícolas.

El **34% de las personas empleadas** en la actividad acuícola marina andaluza tienen estudios secundarios, siendo la única actividad del sector donde la formación secundaria es predominante. Y además dicha categoría presenta valores semejantes para ambos sexos.

El **98%** de las personas ocupadas en la actividad acuícola marina son de **origen nacional**.

La mayor proporción de mujeres ocupadas, según su origen, ocurre en el grupo de trabajadores de origen comunitario. En esta categoría, éstas suponen un 25% del total.

INDUSTRIA DE TRANSFORMACIÓN PESQUERA. Año 2021

62 Empresas



4.048 Personas ocupadas

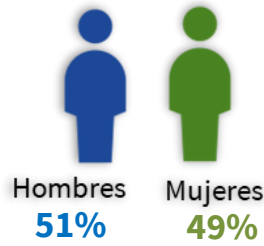

2.853 Empleo equivalente



Razón de empleo por sexo y gama productiva*

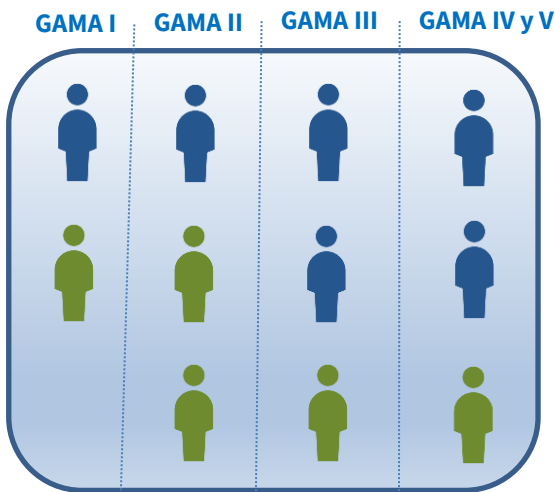

Pirámide de edad por sexo

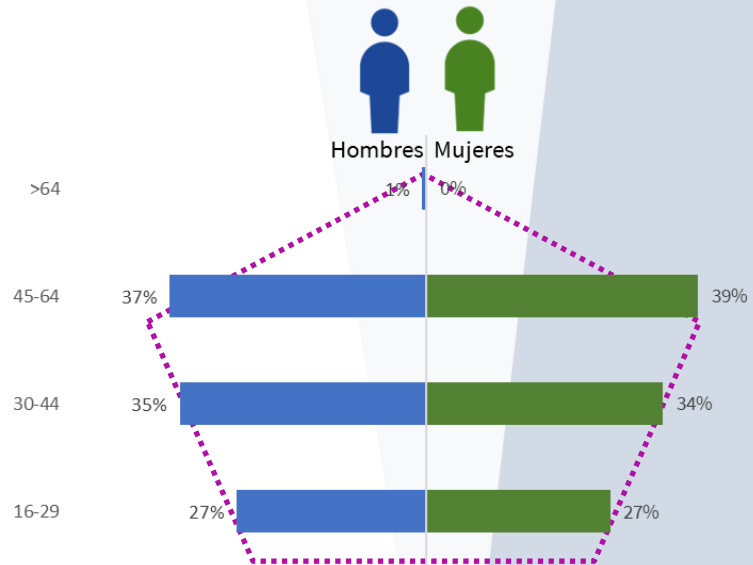

Empleo por provincia

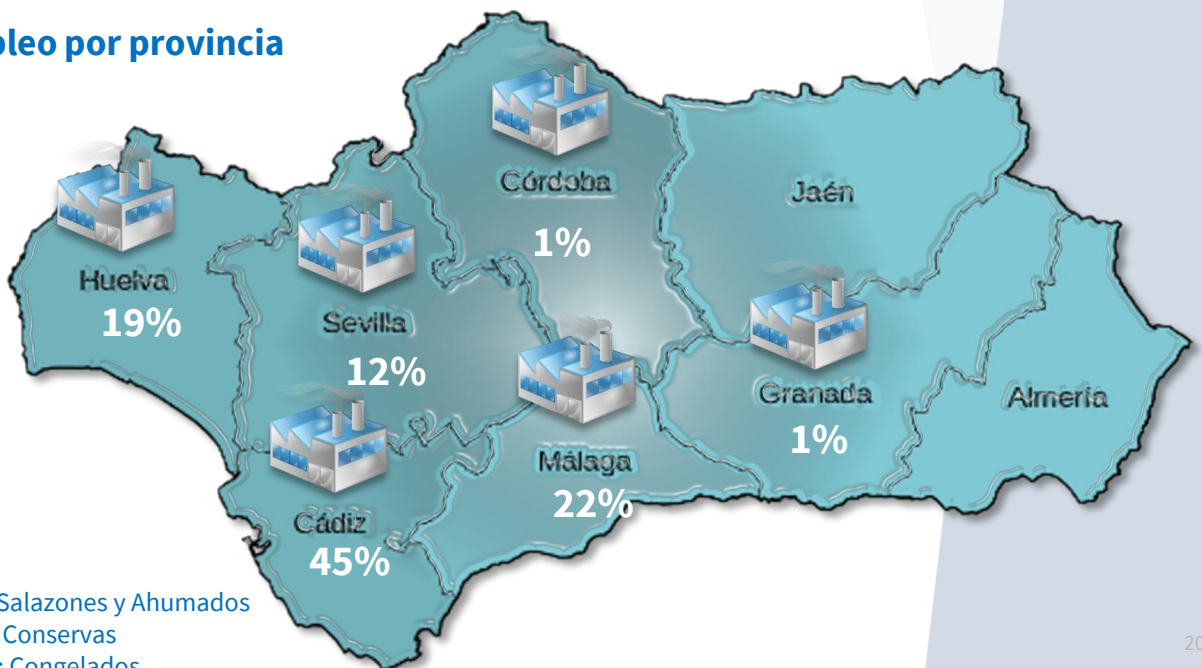

*Gama I: Salazones y Ahumados
Gama II: Conservas
Gama III: Congelados
Gama IV y V: Semi-preparados y Preparados

INDUSTRIA DE TRANSFORMACIÓN PESQUERA. Año 2021

Tipo de contrato por sexo

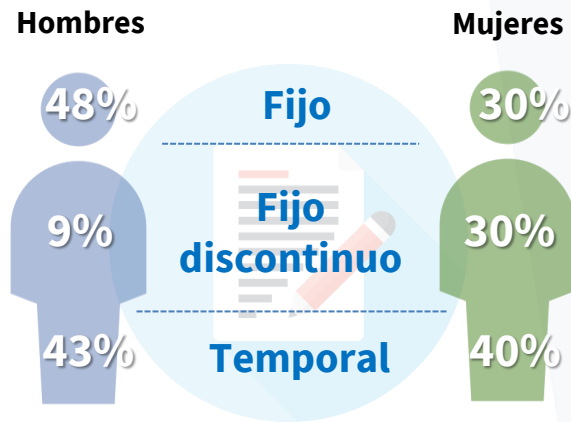

Nivel formativo por sexo

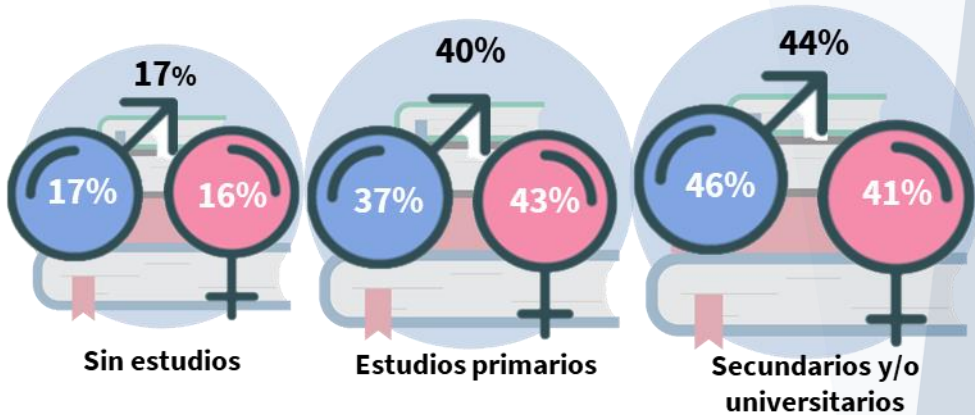

Categoría Profesional

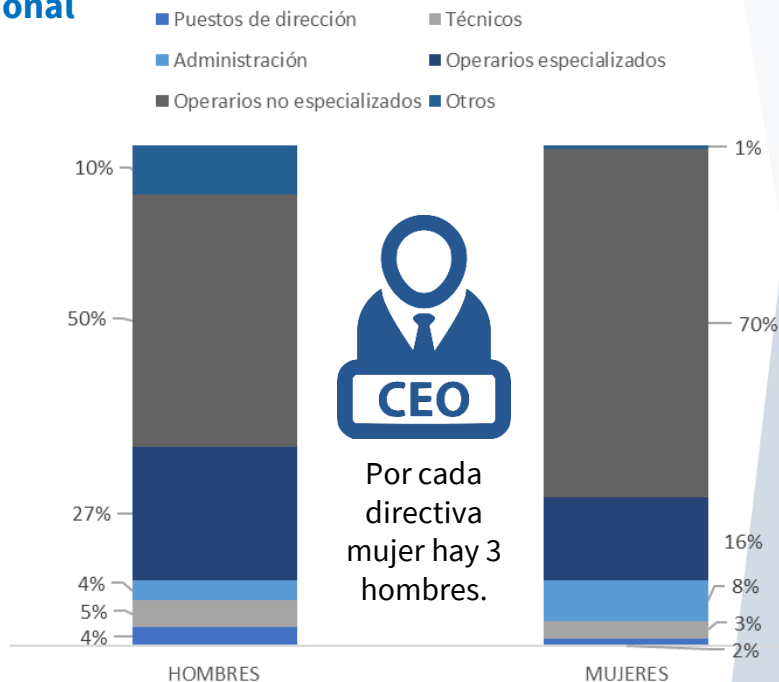

INDUSTRIA DE TRANSFORMACIÓN PESQUERA. Año 2021

62 empresas andaluzas produjeron 62.850 toneladas de productos pesqueros transformados y facturaron un total de 525,16 millones de euros.

4.048 empleos generó la **industria transformadora** andaluza (un 32% más que en 2020), de los cuales **51%** fueron ocupados por **hombres** y **49%** por **mujeres**. Siendo así, la única actividad del sector pesquero donde hay una paridad en el género de las personas ocupadas.

El **38%** de los empleados tienen entre **45 a 65 años**, y un **27%** son **menores de 30 años**. En esta última categoría, por cada 10 empleados 5 son mujeres y 5 hombres.

Hay **dos empleos femeninos por cada empleo ocupado por un hombre** en la segunda gama productiva (industrias especializadas en la elaboración de **conservas** de pescado y marisco).

El **41%** de los **contratos** de la industria de transformación son de carácter **temporal**, seguido de los de **carácter fijo (39%)** y en último lugar los **fijos-discontinuos (20%)**.

Del total de contratos de carácter **temporal**, el 53% corresponden a hombres, en el caso de la **contratación fija** esta proporción aumenta al 63%. Por el contrario, atendiendo a la **modalidad fija-discontinua**, en ésta el 75% de las contratadas son mujeres.

8 de cada 10 trabajadores de la industria transformadora son operarios. De este total, el 60% son operarios no especializados/as de los cuales 6 de cada 10 son mujeres y 4 hombres. Y el 22% restante, son operarios especializados de los cuales 6 de cada 10 son hombres y 4 mujeres.

El **nivel formativo** predominante en la actividad transformadora andaluza es el de la **educación secundaria (44%)**, con valores similares tanto para hombres (46%) como para mujeres (41%).

COMERCIO AL POR MAYOR DE PRODUCTOS PESQUEROS. Año 2021

595 Empresas



4.577 Personas ocupadas

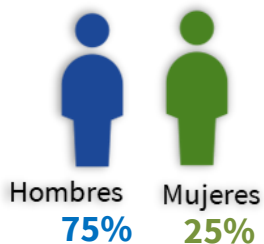

3.646 Empleo equivalente



Empleo por tamaño de empresa



- 10% Grandes
- 30% Medianas
- 20% Pequeñas
- 40% Micro
- 40% Micro
- 50% Pequeñas

Pirámide de edad por sexo

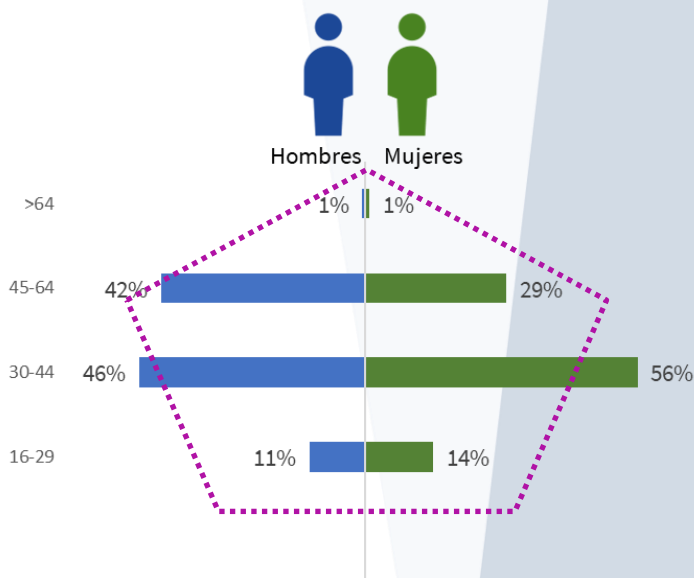

Empleo por provincia

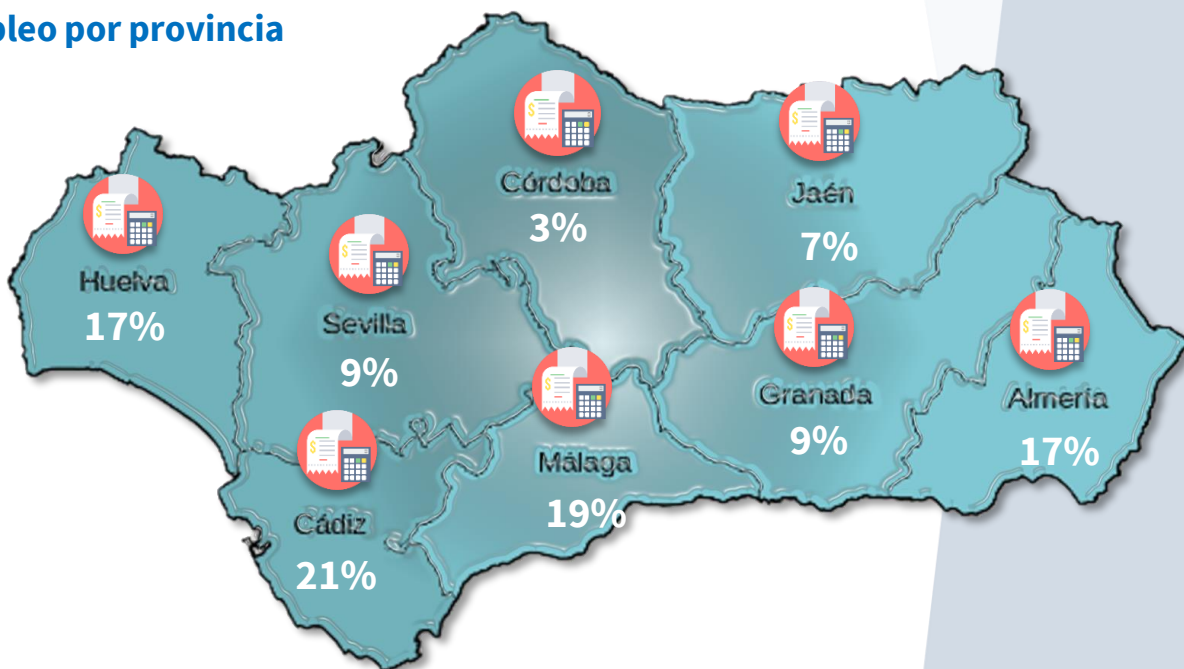

Tipo de contrato por sexo

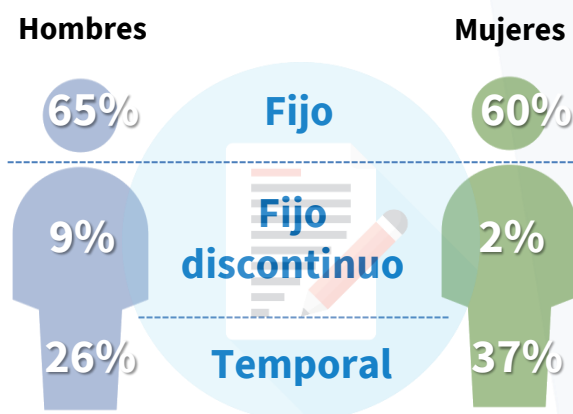

Nivel formativo por sexo

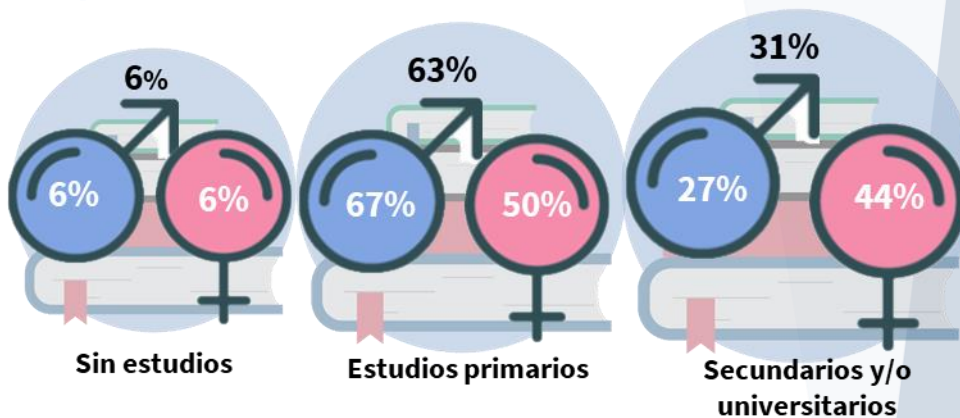

Categoría profesional

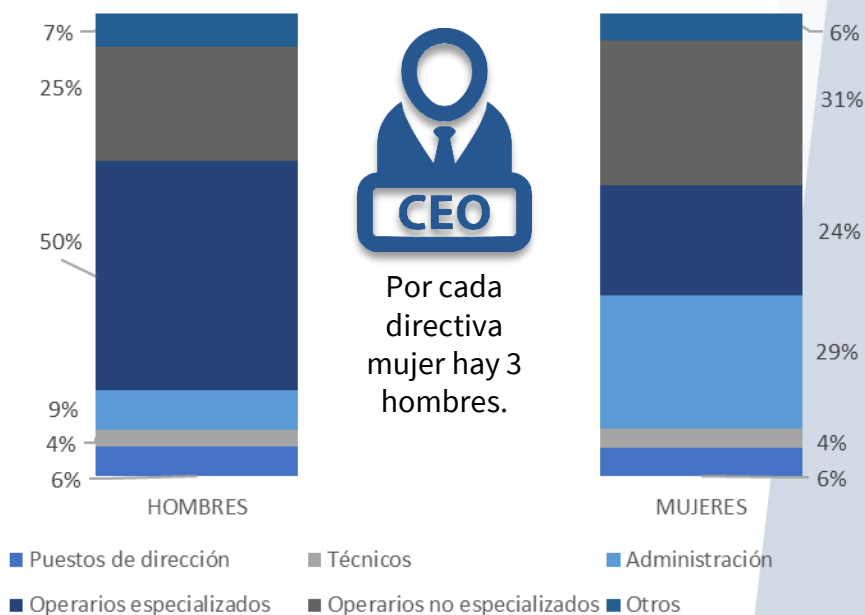

COMERCIO AL POR MAYOR DE PRODUCTOS PESQUEROS. Año 2021

595 empresas conforman el tejido empresarial de comercio al por mayor de productos pesqueros en Andalucía.

La actividad de comercio mayorista de productos de la pesca generó **4.179** empleos, lo que supone un incremento del 5% respecto al año anterior. Del total, **75%** fueron ocupados por **hombres** y **25%** por **mujeres**.

4 de cada 10 empleos generados por la actividad mayorista, fueron creados por microempresas. Éstas suponen un 83% del tejido empresarial a nivel regional.

4 provincias: Cádiz, Málaga, Huelva y Almería, concentran el **74%** del empleo generado en la actividad de comercio mayorista en 2021, en Andalucía.

La modalidad de **contratación fija** supone un **64%** en los contratos de la actividad mayorista.

Por cada puesto fijo ocupado por una mujer hay tres ocupados por hombres.

La **temporalidad** es de un **29%** en el total de ocupados en la actividad, por cada **puesto de carácter temporal ocupado por una mujer hay dos ocupados por hombres.**

El **50%** de las personas ocupadas en la actividad mayorista se encuentran en la franja de **edad** comprendida entre los **30 a los 44 años.**

Un **69%** de los empleados en la actividad mayorista realizan tareas **operarias especializadas.**

Por cada puesto ocupado por una mujer en este tipo de labores hay cuatro ocupado por hombres. En el caso de la categoría de operarios especializados el ratio asciende de 6 a 1.

El **nivel formativo predominante** es la formación **obligatoria 63%.**

El **comercio al por mayor de productos pesqueros**, es la actividad dentro del sector, que emplea a **más personas de origen extranjero (13%). De cada 10 ocupados foráneos** 4 son de origen comunitario y 6 de terceros países.

ACTIVIDADES DE CENTROS DE 1ª VENTA Y GESTIÓN/ADMÓN. Año 2021

369 Personas ocupadas

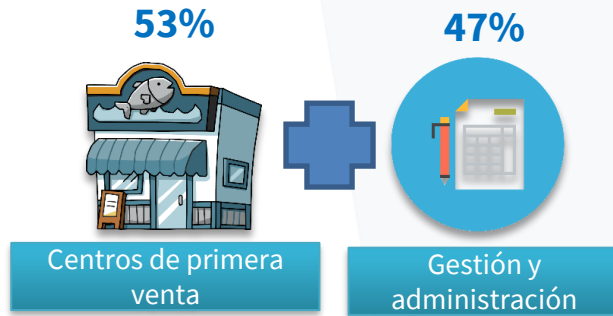
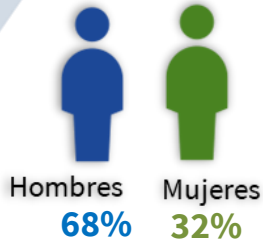

*Se analizan las subactividades de Centros de primera venta junto con las de Gestión y Administración (Cofradías, Lonjas, OPP, APP, entre otras).

Tipo de jornada por sexo

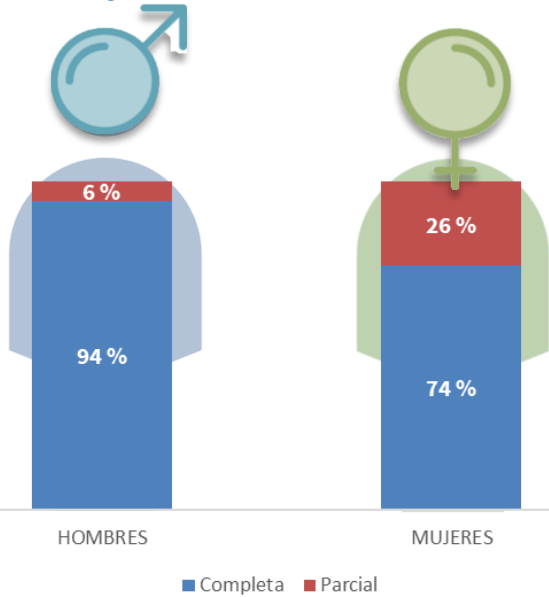

Pirámide de edad por sexo

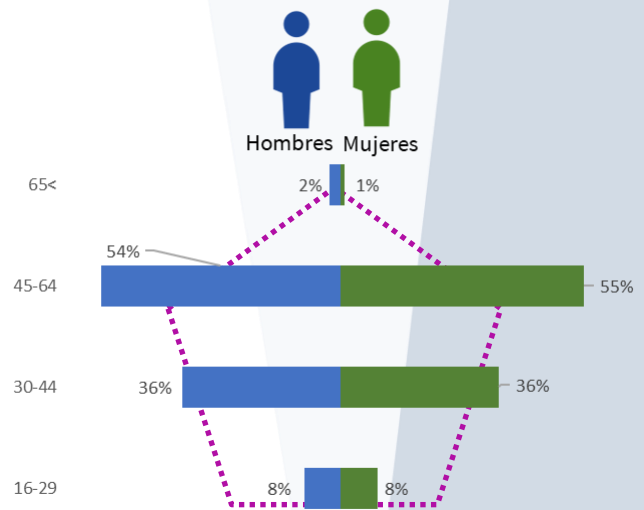

Empleo por provincia

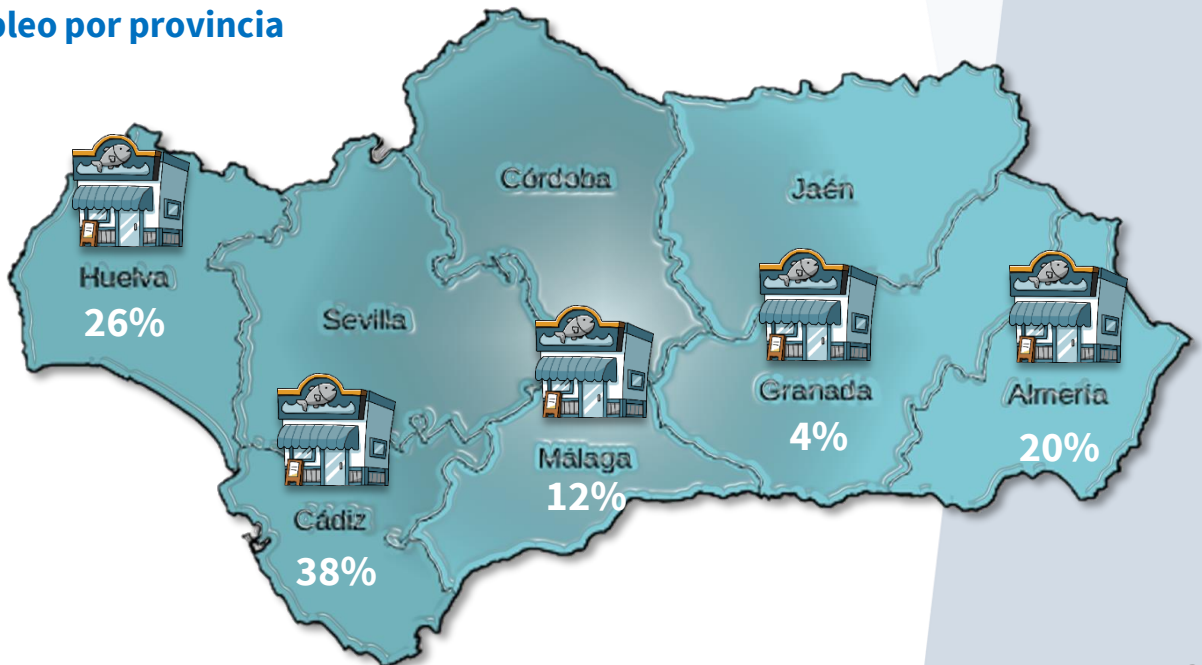

Tipo de contrato por sexo

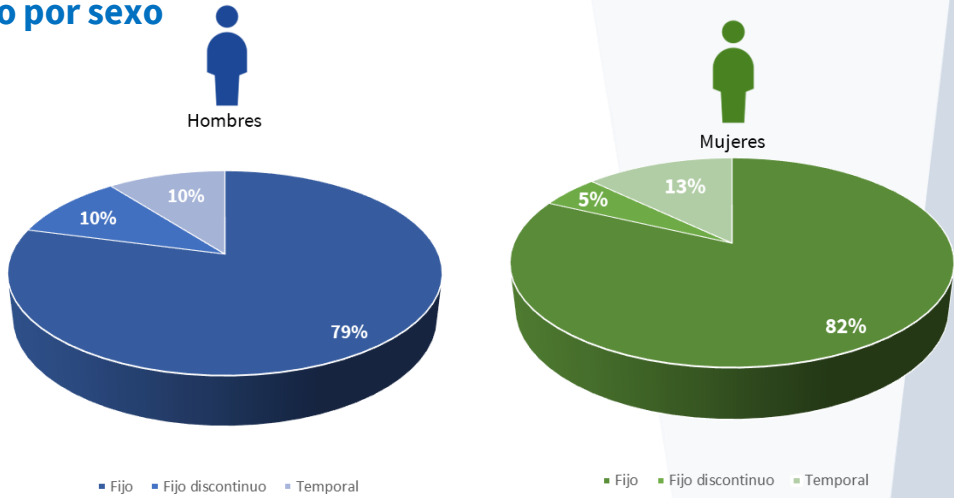

Nivel formativo por sexo

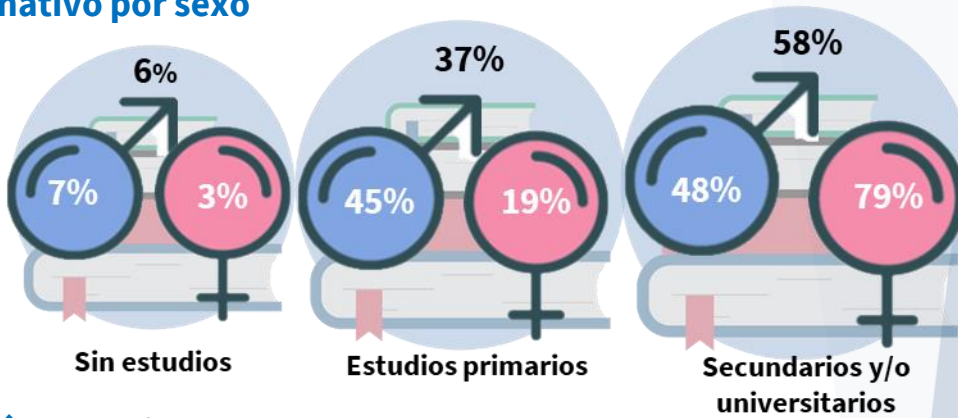

Categoría profesional

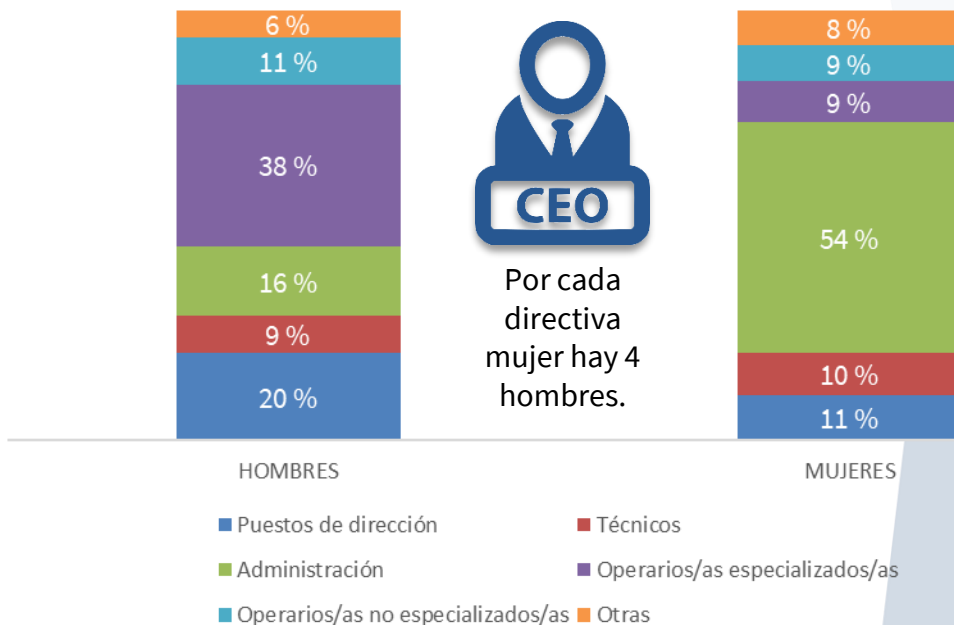

*S3lo se analizan las subactividades de Centros de primera venta junto con las de gesti3n y administraci3n.

Las actividades que conforman los servicios de los centros de primera venta y gestión y administración, ocupan a **362 personas** en toda Andalucía, empleando por cada 10 personas a 7 hombres y 3 mujeres.

Los centros de primera venta emplean al 3% de las personas empleadas en los servicios auxiliares al sector pesquero, y las empresas dedicadas a la gestión y administración el 2%.

El 54% de las personas ocupadas en estas actividades tienen entre 45 a 64 años. De cada diez personas en dentro de esta franja de edad 7 son hombres y 3 mujeres.

2 provincias agrupan el 64% del empleo generado por la actividades auxiliares al sector pesquero, siendo éstas: Huelva (26%) y Cádiz (38%).

Las contrataciones en las actividades de centros de 1ª venta y gestión/admón. son de carácter fijo en un 80%, siendo paritarias entre sexos.

El 88% de las personas ocupadas en actividades auxiliares del sector pesquero cumplen con una jornada a tiempo completo.

El nivel de formación más destacable en estas actividades es la **secundaria y/o universitaria (58%)**, dentro de esta categoría el **79%** de las **mujeres** tienen estudios secundarios o superiores y el **48%** de los **hombres**.

Analizando las **categoría profesional por sexo**, el 38% de los hombres son operarios especializados frente al 9% de mujeres. En los puestos de administración, las mujeres representan el 54% y los hombres el 16%.

CONCLUSIONES

En 2021, la pesca en Andalucía generó un total de 22.621 empleos – Siete de cada diez empleos son directos, y el restante son empleos asociados a actividades auxiliares-.

El empleo creció en el sector pesquero un 10% durante el 2021, por encima del incremento de ocupados en el sector primario (1,6%), y de las cifras regionales (5%). Atendiendo al empleo pesquero equivalente, este se incrementó un 6%.

El 22% de las personas ocupadas en el sector pesquero son mujeres, en el sector primario son el 27%, según la EPA, y en el total de la economía andaluza el ratio es de 4 mujeres por cada 10 ocupados/as.

La temporalidad del sector pesquero (37%) es 4 puntos porcentuales superior a la establecida por la EPA para el mercado laboral andaluz en 2021. Sin embargo, ésta se encuentra por debajo de la temporalidad del sector primario andaluz.

En el sector pesquero andaluz 42% de las personas tienen entre 30 y 44 años. Es un sector en tendencia regresiva en su pirámide, los estratos superiores al anterior, los de mayor edad, agrupan el (41%) de la población ocupada.

Un 51% de las personas empleadas en las actividades pesqueras realiza tareas operarias no especializadas. Destaca por actividad en dicha categoría, el caso de los ocupados en las actividades industriales de transformación de productos pesqueros donde estos representan el 60%.

Del total de ocupados en el sector pesquero, el 53% tienen un nivel de estudios esencial o primario, y el 19% no tienen estudios. Esta última cifra supera con amplitud la nacional y regional, en las que los ocupados/as sin estudios alcanzan, respectivamente, el 1% y el 2%.

CONCLUSIONES

Del total de ocupados/as en el sector pesquero, el 9% son personas de origen extranjero (comunitarios + terceros países), ésta proporción es semejante a la que se mantiene en los ocupados/as a nivel regional.

FUENTES

Fuentes de información propias:

- Actividad estadística 06.01.06 Empleo Pesquero en Andalucía. Consejería de Agricultura, Pesca, Agua y Desarrollo Rural.
- Encuesta de producción de la industria de transformación pesquera andaluza. Consejería de Agricultura, Pesca, Agua y Desarrollo Rural.
- Encuesta de acuicultura marina 2021. Consejería de Agricultura, Pesca, Agua y Desarrollo Rural.
- Encuestas a organizaciones de pescadores y empresas dependientes del sector pesquero.
- Cuentas Económicas del Sector Pesquero. Consejería de Agricultura, Pesca, Agua y Desarrollo Rural.

Otras fuentes de información:

- Sistema de Información Andaluz de Comercialización y Producción Pesquera (IDAPES). Consejería de Agricultura, Pesca, Agua y Desarrollo Rural.
- Delegaciones Provinciales de la Consejería de Agricultura, Pesca, Agua y Desarrollo Rural.
- Instituto de Estadística y Cartografía de Andalucía. Consejería de Economía, Conocimiento, Empresas y Universidad.
- Observatorio de mercado de trabajo ARGOS. Servicio Andaluz de Empleo. Consejería de Empleo, Formación y Trabajo Autónomo.
- Estadísticas Pesqueras (2011-2020). Ministerio de Agricultura, Pesca y Alimentación.
- Encuesta de Población Activa (EPA). Inebase. Instituto Nacional de Estadística (INE).
- Instituto Social de la Marina (ISM). Ministerio de Trabajo y Economía Social.